夕刊
いわき民報
郵便番号 970
いわき市平字田町63－7
いわき民報社
© 振替口座（郡山）4028
本社 0246 ㉓1666
小名浜支社 0246 ㉜3560
常磐支局 0246 ㉜2380
勿来支局 02466㉒2903

家を建てるにも
適材適所
株式会社 ㊀丸一材木店

物価横バイだが

お歳暮食品に監視の目を

近く県市が価格調べ

不可解な魚介類の値段

いわき市物価対策本部の調べによると、十一月末現在の市内の生活必需品小売価格は、一カ月前に比べておおむね変動がみられなかった。調査十二品目のうち目立って値下がりした玉ネギを除くと、上下の値動きは一～二％にとどまり、ほぼ横バイの状態。全体的には前月の一％安、前年同月比でも五％安となったが、これはわずかながらも円高差益が反映された結果と、同本部はみている。

反映している円高差益

十二月一日現在の生鮮魚介類小売価格調査によると、前月より値上がりしたのはイワシ二六％、アジ一七％、カレイ一六％など九品目。値下がりしたのはカツオ一九％、サンマ六％など四品目で、サツマ揚げ、カマボコは横バイだった。同じ豊漁でもサンマは下落し、イワシは高騰するなど、消費者からみると魚介類の流通機構は依然として不可解だ。

年末年始の需要期を控え、今後便乗値上げが懸念されるが、お正月料理に欠かせないカマボコをはじめ全般的に品物豊富と出ていることから、同本部は監視の目をいっそう強めるよう消費者に呼びかけている。同時に、二十、二十七の二日間県とタイアップし、年末年始用食料品十品目の小売価格調査も実施する。

十一月末現在の生活必需品小売価格（平均）は次の通り。カッコ内は前月価格。単位円。

▽食パン一斤＝一一六（一一五）▽マグロ百㌘＝二七〇（二七六）▽豚肉百㌘＝一四五（一四六）▽鶏卵十個＝一九四（一九〇）▽玉ネギ一㌔＝一〇七（一三七）▽砂糖一㌔＝二二八（二三〇）▽マヨネーズ三百㌘＝二〇〇（同）▽灯油十八㍑（配達付き）＝七〇〇（七〇六）▽LPガス十㌔＝一、六二五（一、六四五）▽洗剤千六百六十㌘＝五九三（五八二）▽チリ紙七百枚＝一六四（一六六）▽トイレットペーパー六十㍍巻き四個＝二〇六（二〇九）

かき入れどきのカマボコづくり

おせちの主役カマボコ

○…師走は〝駆け足〟、半月が過ぎた。いわき市内五十六のカマボコ工場はフル操業、年産六万五千㌧、百五十億円の三分の一が年始年末用に出荷される。

○…安いことで知られた〝常磐カマボコ〟だが、このところ品質も小田原、新潟モノと肩を並べるほどになった。だがカマボコを食べるのは一年のうち、正月か結婚の引き物にもらった時だけ―ではいかにも情けない話。

○…ウニ風味、カニ風味、チーズ風味からアーモンドまで、若い消費者し好に合わせて新製品を開発中。苦労の多い中で、二百㌘規制はカマボコまで輸入品にしてしまった。

支所を市民会館へ

磐城公共施設整備小委員会

跡地は再開発

磐城地区公共施設整備懇談会（座長・佐藤瑞枝）・小委員会（メンバー・九人）の初会合は十四日午後、磐城支所で開かれた。

初会合のため「支所を磐城市民会館に移転し、統合することが望ましい」、「支所の跡地利用は隣接する旧・一中体育館、専修学校を含めた花畑地区全体の再開発としてとらえるべき」など、これまでの内容を確認するにとどまった。また、同様問題を抱え、解決した地域への視察を行うことを決めた。

父のこけし出版祝う会

いわき市出身の佐藤光長氏「父のこけし」出版を祝う会は、二十三日午後六時から東京・日本民主主義文学同盟事務所で行う。発起人には霜多正次さんら二十人の名前が連ねている。

第20回坂本勇版画展

24日から福島市で開催

第二十回坂本勇版画展は二十四日から二十八日まで、福島市上町FTV学苑二階ギャラリーで開く。〝日本のこころ〟をテーマに四十二点の木版画、十点の水墨画が展示される。福島民報、福島民友、福島テレビが後援する。

いわき抄

▼…今の世の中で学歴とはレッテルのようなものである、と言う人がいる。妙な例で恐縮だが、人はカン詰めを買うときレッテルを信用して品選びをする。実際にカンを開けてみないと、中身は分からないのだが、レッテルを信ずるより外ない。レッテルと中身が違うこともあって、たまに不当表示の騒ぎがあるから、粗悪品に注意しなければならない。学歴がレッテルと同じだとする意見は、中に粗悪品があるという意味かどうかは分からないが、しんらつな表現である。

▼…ところで、大学卒がマチにハンランするようになったが、こうなると学歴に対する評価も厳しくなって来る。特に若い人の間には、学歴で人を評価するということが少なくなっているようだ。このほど本社が集めた県立十四高校生の進学調べによると全国的に〝大学離れ〟と共に専修学校を希望する人が増えているが、いわきにもこれと同じような傾向が見られるそうだ。日本人の教育熱心は有名だが、いわきの場合も相当なものらしい。高校生の進学率は二六・三％で県平均より二・三％上回っているそうだ。高校から大学に進むのも結構だが、ただレッテル欲しさであっては困るのである。大きな負担を覚悟で学歴社会へのパスポートを求めようとするなら、こんな不経済なことはない。

◉投資相談は、気軽にできる…
みなさまの山吉証券
いわき支店
いわき市平字白銀町㉓二一－三三七一㈹

注文紳士服でも
こんなに廉いんです
JMオーダースーツなら
背広上下服（お仕立て）
35,000円～53,000円
あなたのお好みに合わせて
ご希望通りの服を一着ずつ
裁断し　お仕立て致します
JM〈日本紳士服〉
ボランタリーチェーン
JM高島屋
平・中町・大黒屋前国道通り
TEL. 22－0552

創立3周年記念
54年春(1月～6月)に挙式なされるお二人に
ステキなプレゼント
土曜・平日挙式プレゼント（日・祝日を除く）
土曜 平日における挙式,ご披露宴のご成約をいただきますと……
ご披露宴における祝酒（日本酒）無料サービス！
祝赤樽プレゼント
当ホール〝3周年記念〟としてご出席者全員に
祝赤樽をプレゼント致します。
預金箱になっているステキな赤樽
※春のご婚礼ご予約承り中
ただいま忘年会ご予約承り中
☎21－1522へ
ご紹介者へプレゼント
ご結婚なさるお二人をご紹介いただき
ご成約なりますと
ステキなダイヤモンドプレゼント
※お申し込み書とご予約金を添えていただきます。
ご結納プレゼント
ご結納式をホールで挙げられる方に…
●結納膳をサービス
●祝酒,（日本酒）無料サービス
●ご宴席料無料サービス
豪華な記念品プレゼント
新郎,新婦,御媒妁人様へ記念品をプレゼント
ダイヤモンドホール
いわき市平駅前大通り／ネモト駅前ビル2・3階

明・暗この一年　1月

正月三日の積雪は十九年振り。三が日の天気もこの一年を暗示するかのように、カラリと晴れ上がることはなかった。田畑市長は年頭記者会見で、新年度の重点施策として福祉問題を取り上げ、保育所、軽費老人ホームや第二はまなす荘など民間社会福祉施設の建設助成を行うと語った。また特別養護老人ホーム「いわき荘」は新年度の最重点事業の一つと強調した。九日は小・中・高校の始業式。この日、久之浜小には中国から里帰りしている一時帰国者の子弟二人が聴講生として仮入学。帰国までの四カ月間、一緒に学ぶことになった。現代イギリスでは最大の話題よりは暗いニュースが目立った一月だったが―。

明　二百年時代を迎え、漁業の形態も大きく変わろうとしているが小名浜、江名沖合には"取る漁業から育てる漁業"を目指す、魚礁の沈設が新年早々から着手。さらに年内には県が天然礁に代わる人工礁沈設の調査を市内の沖合で実施することに決まった。十七日には、重度の精神薄弱者の更生施設「第二はまなす荘」の造成工事が始まった。この施設は保護・収容、訓練・指導を続けながら"生きがいのある人生"を送らせるのがネライ。広域農業開発を目指す阿武隈八溝開発事務所のたもとから転落、死亡した市民も。この市民は四、五年前から老朽橋の改修運動を続けていた。江名では、借金の返済に迫られた漁船員が、知人の女行商人を刺し重傷を負わせるという事件が発生したが、この漁船員は六時間後にいわき東署に殺人未遂で逮捕された。

オモチャ店倉庫などからオモチャを盗みまくっていた小・中学校の児童、生徒九人がいわき中央署に補導された。この少年らはオモチャのほかにもパチンコ店の前から自転車、さらに車上荒らしなどの犯行を重ねていたことが判明し、関係者は大きなショックを受けた。一月は火災も多かったが、二十八日夜の植田町の火災では、二階に寝ていた小学生の兄妹二人が煙にまかれて焼死するという痛ましい事故も。

ヘンリー・ムーア展
二階の学童兄妹が焼死

芸術家といわれているヘンリー・ムーアの作品展が二十一日から市文化センターで開幕した。明るい話題よりは暗いニュースが目立った一月だったが―。

暗　松の内の五日午後、久之浜町の国道で普通貨物車がトンネル壁に激突、運転していわき事業所が二十四日開所した。川前、三和など山間部の百八十一・一㌶に採草地や放牧地などを造成、食肉供給のための一大畜産団地づくりが進められる。

住民は、施行・管理者の同事務所に"弱状"を訴えたものの、同事務所では「公営住宅法の趣旨を考えれば、"駐車場付き団地"（外来者用は除く）などは本末転倒。車を持つことは禁止しておらず、入居時には路上駐車禁止を指導している。同じ規制が敷かれた湯長谷団地では円満に解決しており、叶田だけを特別扱いにし、県が駐車場を設置する考えは今のところない」と"逆ネジ"を食らわされた。

結局、問題の元凶はマイ・カー所有者の虚偽車庫証明登録。同団地住民に限らず、マイ・カー所有者の多くが近くの空き地や実際の保管場所とは違う架空の"駐車場"を申請、現実にはマイ・ホームと目と鼻の先にある道路に車を停めている点。

"車庫規制法"よみがえる
叶田団地で右往左往
道路上の駐車締め出す

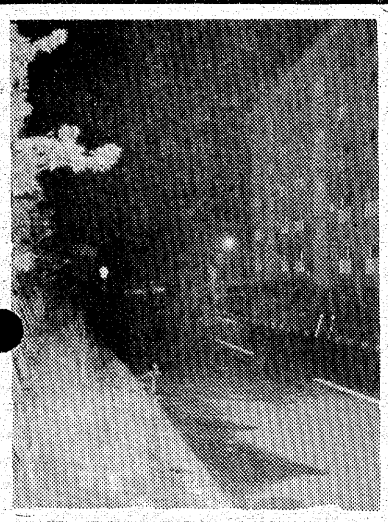

"足"を切るか、切らないかそれが問題―いわき市好間町小谷作字ヲミカト地内にある叶田団地の県営住宅（二百八十戸）住民がハムレット的問題に頭を悩ましている。というのは、同団地内のメーン・ストリートのあちこちに駐車禁止の標識が立てられ、路上駐車が締め出されたからだ。今回の措置、県公安委員会が団地住民の身体・生命・財産を守るべく断を下したものだが、"青空駐車"が不可能となった団地住民はマイ・カーの保管場所を求めて右往左往、一部では公営駐車場設置へ向けての署名運動まで起きている。市内には、県・市営合わせて約二百二カ所・約一万戸の公営団地があるが（県いわき建設事務所および市住宅営繕課調べ）、同委員会や警察当局では今後も団地内の交通規制を強化していく方針でおり、違法駐車禁止で締め出された車の"安住地"をめぐり、全市的な問題へ波及する恐れもある。

同委員会は、所轄のいわき中央署や地区交通安全対策協議会からの要望に基づき、同団地と常磐・湯長谷団地（二百四十戸）の二カ所に交通規制を実施することを決め（先月二十四日告示）、去る十二日、両団地内に駐車禁止の標識が立てられた。理由は、至極簡単明りょう。道路交通法上の道路は全面駐車禁止の建前と、あふれんばかりの違法（路上）駐車に対する外部からの改善要請にこたえたもの。

二年前の十月に団地内で火災が発生、出動した平消防署のハシゴ車やパトカーが業務遂行上夫きな障害を受けたことを知っている同団地住民の中には、予告なしの駐車禁止に「ネライ打ちにされたのでは」といぶかる声もあったが、警察側は「法に照らし合わせれば当たり前のこと。倍近い規模の福島・蓬来団地など他地区はすでに実施済みで、いわきはむしろ遅いぐらい」（梅宮勇治交通一課長）と説明、「県警本部の方針も規制強化となっており、今後も年次計画で実施する」と"展望"を明らかにしている。

これに対し同団地自治会および磐城地区交通安全協の会方部会（赤須淑子会長）では十二日早後、磐城支所会議室で役員会を開き、その中でいわき東署交通課・渡辺係長から改正道交法の説明を聴いた。

母子"二人乗り"も違法
磐城で改正法の説明会　家庭から事故防止

渡辺係長は母親が幼稚園、保育園児の送り迎えで自転車の二人乗りが自立つことに触れ、改正によって三歳以下の乳・幼児をおんぶすれば「一人乗車」と見なされるが、このほかにイスがあっても乗せられない。よく見かけるおんぶした上に前"後に子供を乗せる四人乗りは絶対にしないように、と注意。また、自転車の酒酔い運転も取り締まりの対象になり、「酒を飲みに行くから自転車で」は夕メ。実際に今年に入ってから自転車の酔っぱらい運転、信号無視で十数人が罰金を取られている。また、古くなった反射鏡は早目に取り換えるように、と指導。「家庭から事故を、酒酔い運転を追放するよう徹底してください」と結んだ。

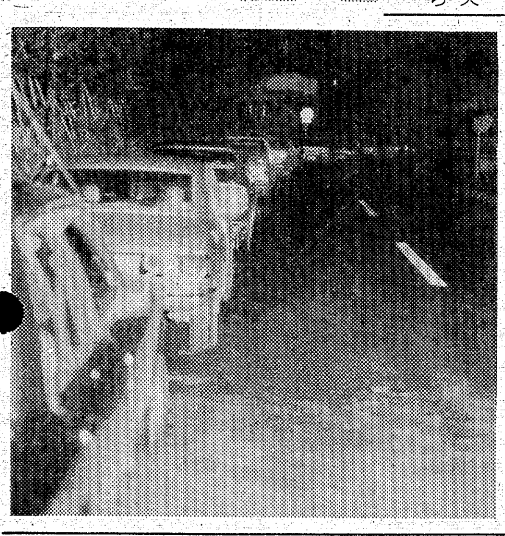

【（午後6時半）規制直後は摘発を恐れて路上駐車も少ない㊤（3時間後）行くあてのない車は、やはり元の路上へと駐車㊦】

【改正道交法の説明を聴く母の会の会員】

交通事故

	発生	死者	傷者
いわき中央署	6	0	7
〃東署	2	0	0
〃南署	2	0	7
今年の累計	1,594	25	2,163

（14日・県警交通企画課調べ）

あすの停電

▼平地区＝（5時～8時）白銀町の一部

天気予報　玉半提供　㉓九五九一

（小名浜測候所調べ）

【今夜】北寄りの風、晴れ。
【明日】西寄りの風、晴れ。
【海上】今夜、波やや高い。明日、多少波。
【気温】▽14日＝最低3・9度（平年0・7度）最高19・0度（同11・4度）
（異常乾燥注意報継続中）

あすの暦
12月16日（土）

旧暦	11月17日	負	42
六曜	先	・	20
日出	6	・	04
日入	16	・	35
月出	18	・	34
月入	7	・	09
満潮	16	・	40
干潮	10	・	12
	23		

三和で心配ごとの相談

三和地区社会福祉協議会内三和心配ごと相談所は十六日午前九時から同相談所で心配ごと相談を受け付ける。

妻鈴木ムメは入院加療中のところ十二月十五日午前四時八十三歳の天寿を全いたしました　ここに生前のご厚誼を深謝し謹んでお知らせ申し上げます
追って告別式は十二月十六日午後二時から平字古鍛冶町の菩提院で執り行います
昭和五十三年十二月十五日
いわき市平字二町目二（平和通り）
喪主　鈴木庫左右
友人代表　大槇
外親類　一同
魚清氷卸部

御歳暮はもうお済みですか
贈るならやはり食料品のギフトセットに限ります　どちら様でも毎日使う品ですし家族全員で楽しんで頂けます　車でおいでのお客様は右隣の仙台屋駐車場をご利用下さいませ　無料駐車券を用意しております
雪印バターセット　M50　四、五〇〇円
サンヨー果実缶詰セットF40　三、六〇〇円
マキシムギフトセット　35S　三、二五〇円
さかいストアー
平・1　電㉓3336～7

☆20名様までの御宴会承ります
鮮度と生わさび粋な味
おくた
平・白銀
電七四―二四三七

地酒の名門
又兵衛
清酒一級
内郷高坂町一丁目
木戸屋酒店
電㉖2491

常磐線一安い
菓子の赤札堂
▽小売卸　平・南町（大和田医院隣）電⑭四六三三

活魚料理
雷鮨
支店　小名浜・本町ショッピング前
電㊸二〇五六

スナック華屋木
平・田町
☎㉒二九三三

あなたに…良い製品を安く
レーザー光線裁断
コンピューターオーダーシステム
《紳士注文服》
クレジットで手軽に3・6・10回
紳士服・礼服・オーダー専門店
ボンド紳装
明治団地2-8（常交通商SS内）☎23―9341
しあわせひろがる常交グループ

きよしこの夜
もうすぐですねクリスマス！
公川堂のケーキで楽しいイブをお過ごしください。
クリスマスケーキ
只今ご予約受付中！
●お早めにご予約ください。手づくりのため、12月18日でご予約を〆切らせていただきます。
松月堂
いわき市平銀座　☎(23)1551(代)

心のこもったお歳暮は…
▽清酒……一級・特級
▽ビール……半ダース入・一ダース入
▽サントリーセット……一、〇〇〇円から
▽しょうゆ……一、四〇〇円から
▽味の素セット……二、〇〇〇円から
▽のり詰め合わせ……二、〇〇〇円から
▽コーヒーセット……二、〇〇〇円から
▽紅茶セット……二、〇〇〇円から
ワイン・ショップ
大喜多や
平・材木町29　電23―3722

ライラックいま花ざかり
今宵も　マンゾク！
（サービスタイム夜8時迄）
★ビール・ウイスキー…￥500
★ボトル……￥6,000
ニュー
ライラック
2階　パブ＆コーヒー・藤もよろしく
平・白銀町8　世界館ビル隣地下
☎23―2666

越　フジコシ
心を包むシャレタ香りと泡立ち
お世話になったあの方この方へ心をこめて飾らず気取らず贈れるのは化粧石鹸がいちばんです　豊かな泡立ちとシャレタ香りがそっと心を包んで　それはうれしいごあいさつとなります　贈ったその日からすぐお役立ていただけるのも化粧石鹸です　お歳暮にどうぞ
エメロン化粧石鹸10コ入　一、〇〇〇円
（平店本館四階お歳暮売り場）
パート・アルバイト募集中！

株式・前場

本日の市況は、日銀が株や土地の高騰を金融政策により動的に引き締める方向にあることから、全般見送られてはじまった。日立、新日鉄の大型株、富士写、小西六、日光学の精密株、トヨタ、日産自の自動車株、その他松下、ナイロン、J・ラインの弱電、繊維、海運株なども値を消した。半面、水産株の一角や日産農林、秋木工などが散発的に買われた。

主な高い銘柄は東電化工一円、スピンドル九円、三協精九円、日産農林十四円、大建工六円。

主な安い銘柄は前田建十円、山パン十三円、神崎紙十五円、田辺十七円、藤倉線十円、ミツミ十八円、旭光学十五円、東急不十七円。

（地元銘柄）日化成百四十五円、呉羽化六百八十円、白煙瓦二百七十二円、常陽銀二百五十五円、東北電力千七十円、常磐興百七十円。

日経ダウ五十九円安の六千二十四円六十二銭。出来高二億二千万株。

（平・水戸証券調べ）

新書紹介

図書館

【磐城図書館＝一般】

▼大津皇子生涯たつ（ま）▼燃える軌道1暁雲の巻（山岡荘八）▼同2飛竜の巻（同）▼同3人間軌道の巻（同）▼同4天声の巻（同）▼時刻表2万キロ（宮脇俊三）▼人間関係のトレーニング（早坂泰次郎）▼頭のいい旅行の本（トラベルセミナー編）▼壬申の内乱（北山茂夫）▼ホームビデオ（原正和）▼住まいを守る（読売新聞くらしと経済編）▼子どもを生かす母親論（加藤恭子）▼夜行列車星影の旅情（毎日新聞社編）▼慢性病の食養生（日野厚、石垣士志子・飛山ムメ・斉木みよし）▼多毛留（米倉斉加年）▼オーディオアイデア百科（初歩のラジオ無線と実験編集部）▼かあさんと呼べた日（山口勇子）▼世界強奪銀行（ブラック・ジョナサン）▼NHK歴史と人間4・5・6（日本放送協会刊）▼海の呪縛（弘田静憲）▼五番棟の梅（高橋揆一郎）▼葡萄畑（高橋三千綱）▼俳句への道（皆吉爽雨）▼かの子撩乱その後（瀬戸内晴美）▼かたりべ文化（外山滋比古）▼小さな魚物語（立原えりか）▼趣味の家庭園芸第1巻草花I（一、二年草）（塚本洋太郎他）▼同第2巻草花II（宿根草）（同）▼同第3巻草花III（球根草花）（同）▼同第4巻樹木I（常緑樹）（同）▼同第5巻樹木II（落葉樹）（同）▼同第6巻果樹野菜（同）▼第7巻鉢物（同）▼同第8巻温室室内植物（同）▼第9巻盆栽（同）▼第10巻園芸百科総索引（同）▼わたしは海・上（岩間芳樹）▼会津八一の世界（宮川寅雄）▼夏の花（原民喜）▼偉大な科学者の横顔（柴田村治、中村了吉、永田恭一、石田裕美）▼縫うベスト・編むベスト（文化出版局編）▼新ジュニアJARLハム教室入門から開局まで（初歩のラジオ編）▼発想法（川喜田二郎）▼ミュンヘンの小学生（子安美知子）▼中国を知る（朝日新聞外報部刊）▼地球のでこぼこ（中村とうよう）▼小説・総会屋（三好徹）▼対談・砂上の会話（田村隆一）▼続白い花が好きだ（新田次郎）▼紅蓮の女王（黒岩重吾）▼もっとすり人生（川上哲治）▼剣客商売・新妻（池波正太郎）▼つわものの賦（永井路子）▼自の十字架（森村誠一）▼人工人間・生物学革命の驚異（ロービック・デービット）▼魔女伝説（半村良）

商店街

大黒屋で家電大バーゲン　平・中町の大黒屋では、24日まで家電年末大バーゲン。

盛高屋で大売出し　平・三町目の盛高屋では、18日まで歳末大売出し。

家具のマルミヤで年末大感謝祭　内郷綴町、家具のマルミヤで年末大感謝祭を実施中。

一平でみそかそば予約　小名浜字下町七五、そば処一平は"みそかそば"予約承り中。

かねしょうで陶器市　小名浜名店街、かねしょうは28日まで陶器市。

江尻寝具歳末感謝　小名浜字菱宿下一三五ノ一、江尻寝具は20日まで恒例歳末大感謝祭。

100貨店

大平首相の親友が平にいる＝自民党総裁予備選（11月27日）の翌日、日本経済新聞の都内版に「親友の語る大平像」の記事がのったが、それをこのほどコピーして届けてくれた人がいる。その親友とは、平字一町目常磐ヤンマーに古くから勤務する梅野典平さん（六）◆大平首相は五十年元日の日本経済新聞文化面「交遊抄」で東京商大（現一橋大）時代の親友のことを紹介していたがそれが梅野さん。そんなわけで取材の対象になったと思うが、「大学では彼の方が三年下なんだけど、私が落第してる間に並んじゃいましてね。下宿も同じ国分寺村で、YMCAで一緒に伝道して歩きました。松沢の賀川豊彦先生のお宅に二人でよく話を聞きに行ったこともあります」◆「同じ学校出てるのに、私の方は少しも出世しなかったが、彼は決して見下したりしません。彼は天下をとって有頂天になるという人間ではない。きっといい政治をやってくれるものと思ってます。ただ一つ言いたいのは、去る時はきれいに去って欲しいということ。頂点に立つ者としては、出発時から引き際のことを考えておいて欲しいんです」◆梅野さんと常磐ヤンマーに勤めたことのある、中央図書館長松本周治さんは、大平首相が官房長官時代に、梅野さんにたのまれて総理官邸に大平さんをたずねたのが縁で懇意となり、一般の人が見られない閣議室をみせてもらったこともあるという。梅野さんは岡山県高梁市の出身で大平首相とは旧制高松高商からの親友。松本館長の先祖も同じ高梁市（備中松山）であるのも奇しき因縁◆さて、大平首相の著「風塵雑俎」によると、こういう時代だけに「何をやるかより、何をやらないかのほうが難しい」といっているが、総裁になった夜、梅野さんと電話で30分も話した。（龍人）

天保恵の花（280）

南原幹雄作　石井三春画

お美代の方（九）

両人は父と娘だが、義理のあいだ柄である。

お美代のたぐいまれな美貌に目をつけて、碩翁が自分の養女分にもらいうけて、大奥へあげたのだ。

『お美代、おまえはいい女子じゃが、にくい女でもある』

女としてお美代はけっして小柄なほうではなかったが、すっぽりと全身を碩翁にかがえこまれていた。

『お城では、ほとんど毎夜、おまえが上様をひとりじめしていると

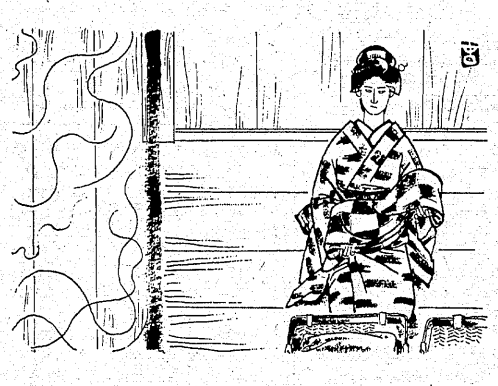

いう噂じゃ』

じわじわと乳房をもみしだいてゆきながら碩翁はいった。

『そんぶんに可愛がられておるのであろう。上様は、おまえなしでは一晩たりともすごせぬくるいようじゃそうな』

いいながら手はやすみなく乳房をせめたてていった。

『ちかごろでは、おまえのほうも一晩でもほうっておかれると、上様へ不服を申したてるほどじゃというが』

興奮がしだいにうちからおこってきて、お美代の白い肌にあかみがさし、顔もしだいに高潮してきた。

碩翁の手は乳房をはなれて、脇腹へすべり、さらに腰、内腿へとすすんでいった。

『おまえの体は、男をころす凶器じゃ。上様とても、ひとたまりもなかったな』

『そのようにせよとお命じになったのは、殿さま。わたしをそのようにはくくみなさったのも殿さまではありませんか』

下肢に愛撫をうけて、お美代はあえぐように声をあげた。

『おまえはむつかしいつとめを、いともたやすくやってくれた。やりすぎなくらいじゃ』

お美代は大奥にあがるにさいして、碩翁から秘命をうけていた。

そしてお美代は碩翁のもくろみどおり、将軍をうごかすことのできるまでの寵愛をもっぱらにする側妾になっていった。

若年寄林肥後守、御側御用取次水野美濃守、御小納戸頭取美濃部筑前守はいずれもお美代が家斉をうごかしてその地位につけた者たちである。そしてこの三人が碩翁の勢力をしっかりとささえる力になっている。

碩翁はお美代の裸身を、そっと養の子のうへによこたえた。そして自分の体をかさねていった。

お美代は目をとじて、碩翁をむかえ入れていった。

碩翁には将軍家の愛妾を犯しているという意識はなく、自分の妾を将軍にさしだしているというかんがえなのである。

碩翁の体の下で目をとじていたお美代が、そのとき目をあけた。

『どうかしたか』

碩翁が耳もとできくと、お美代は脱衣の間のほうをうかがうような表情になった。

『女子がいる』

お美代がささやくと、

『おひろであろう』

碩翁がこたえた。

＊'79カレンダーまつり＊
〈12月31日まで〉6,000円お買い上げの方先着2,000名様に進呈
●ロック●フォーク●クラシック●ジャズ　外
ヒデキが贈る2大アルバム！〈予約受付中〉
（12月20日発売）FIRST FLIGHT
￥2,300●予約特典●最新カラーポスター付〈A全〉
発売中 西城秀樹
￥2,500　歌とナレーションで綴る思い出の15曲
野口五郎ニューアルバム
発売中 ￥2,500　大型カラーポスター付き
ミュージックセンター 天地堂
平店／電(74)2589■大黒屋店■小名浜店■駅ビル店／電(23)1245■植田店

情酒 松の友
うまさ抜群 手造りの味
いわき市平下神谷字吉袋31
豊田酒造醸
TEL・34－3213

牛舎だからできる
この味！　この値段！
寒さに負けない
スタミナ作りは
牛舎の「焼肉」でどうぞ!!
牛舎
焼肉・ステーキ
しゃぶしゃぶ
焼肉・朝鮮料理
鹿島店☎(58)6121
白銀店☎(22)1055

●忘年会予約承ります
15名様ぐらい迄
◆季節料理
▼鍋料理、始めました
味処 三勝
●第一・三月曜定休
いわき市平字田町　☎(74)三九一九

彫刻とコーヒー・ブルボン
新舞子海岸通り赤と青の屋根・電(74)二四八九　宮崎商事

明16日封切！
毎日午後9時からオールナイト
痴女裸の暴走
白い柔肌が淫らに燃えあがる
緊迫！白衣の天使
女体ラインをなぞる…
色指
平松竹　東映24ビル3F　電話 23－1924

すきやき割烹 ゑ川本
◆大小宴会承ります　平・銀座通り　☎(74)2043

味が自慢!!
青袋の恋人 牛太楼
●一町目店　☎23－1296
●童子町店　☎21－4513

COFFEE&SNACK
フレンド
☆第2・第4水曜日
定休日です
平・中央通り　☎23－9598

平けいりん
■テレホンサービス　本場　電(0246)22－1234～8
郡山場外　(0249)44－3413
平場外売り場　いわき市平字新町　有料指定席増設
発走11時40分
開設28周年記念
主な出場予定選手
（前節）稲田雅士　山田武義　須田一正　今井道三　阿部康男　酒井晴男　佐野実　荒木治　小松雄　斑目仁　塩沢博　小池豊　福田和　續利雄　白石佳　川島仁
（後節）平田秀男　藤井博　丹羽昇　瀬戸次　斑目郎　山口雄　荒川男　村上秀之助　阿部孝一　笠井国郎　天野秀二　加藤清貴　岩崎良博　福島清治　菅野康一　服部功樹　雅田誠和　春山順治
12/16.17.18－23.24.25

ただいま0匹
ねずみ　ごきぶり
シロアリ　キクイムシ
☎26-6561
ネズミ・害虫のガードマン
協和エムザー

純喫茶 風車
平・中町（大黒屋前）
AM7時～PM9時
☎平・(23)3125

カレーと、おにぎりが自慢です。
AM6:00～PM9:00
純喫茶 太陽
平・田町（並木通り）
TEL.23-7779

太陽にほえろ！ 刑事の約束

福島中央・夜8・00

吉井の目は復讐に燃えて……

山村刑事（露口茂）は刑務所の出口で、一人の男が刑期を終え出てくるのを待っていた。その男吉井武春（椎谷建治）は五年前、自分の会社の金庫を破って山村につかまった。自慢の孝行息子が犯罪を犯したと知って母親は自殺した。その母親に会わしてくれなかった恨みを吉井は五年間、胸中に秘め出所して来た。しかし就職先まで決めて来てくれた山村に対し、吉井は復讐を宣告するのだった。

城東銀行が拳銃強盗に襲われたが、犯人はつかまった。だが男に拳銃を売った船員ふうの男が、ほかにも拳銃を持っていたという情報から山村は横浜へ出掛ける。

少年の海

☆…波―わが愛…☆

福島・夜10・00

行介（加藤剛）は、襲子（桃井かおり）と自分の関係にとまどいを感じながらも、毎日が楽しく新鮮だった。

しかし、一方では、このままではすまされない、なにか大きな罰を受けそうな不安を抱いていた。

大正十二年九月一日、関東大震災に襲われた東京の街は廃墟と化した。

行介は、命かながら船橋の高子（倍賞千恵子）のところに逃げのびて、進（佐藤公一）とも再会した。

行介の無事な姿を見て、心から喜んでくれる高子だが…。

《特捜最前線》パトロール婦警狙撃事件

福島中央・夜10・00

早瀬久美　横光克彦

ミニパトカー乗務の婦人警官古川雅子（早瀬久美）が帰宅途中、何者かに狙撃されて左腕を負傷した。それより三日前、トルコ嬢のヒモ村井清（原田力）の射殺死体が発見され、特命捜査課は両方の事件を担当することになったが、鑑識の結果、二人とも同じ拳銃で撃たれていることがわかった。

岡山に出張していた船村（大滝秀治）、津上（荒木しげる）両刑事の調べにより、村井は札つきの不良で、岡山のトルコの女、知子（泉晶子）のヒモになっていたが、その知子が東京へ逃げたのでそれを追って上京していることがわかった。

一方、婦人警官雅子は事情を聴きに行ったが……。

◆注　番組が変更になる場合があります。

今夜の番組

Coffee & Pub 北欧館　平・田町 大貞ビル

NHKテレビ　☆印は白黒

- 6・00　600こちら情報部「なんでも相談」
- 25　紅孔雀「江戸の剣豪」
- 40　きょうの福島◇N◇生活情報◇天
- 7・00　N◇23全国の天
- 27　NHKガイド
- 30　ホントにホント？「なぜ〝だいだい〟という？」浜村淳　長門勇ほか
- 8・00　NHK金曜特集　磯村尚徳リポート「危機にたつ王製・イラン」★激動のイランから現地報告★今後の日本との関係を展望
- 50　ローカルN天
- 9・00　N・C9　末常尚志　福島幸雄　古川小夜子
- 40　「わたしの愛は」樫山文枝　東野英心ほか
- 10・00　環境を考える「あすの東北」（最終回）～都市～
- 30　N解説
- 45　スポーツアワー「アジア大会」
- 11・30　自然のアルバム

NHK教育　☆印は白黒

- 6・00　福祉の時代「おれたちの訴え」
- 30　ギターをひこう「シューベルトの子守歌」シューベルトほか
- 7・00　英語会話Ⅰ
- 30　邦楽まわり舞台―舞踊地唄舞「道中双六」長唄「松の緑」
- 8・00　NHK文化シリーズ　生活の中の日本史「明治救民の記」―村の女子救助院―　ききて・斎藤順子
- 45　テレビコラム　緒方彰
- 9・00　婦人百科「俳句入門」中村汀女
- 30　通信高校講座　英語A「森林警備隊員」
- 10・00　通信高校講座　英語A「海岸を救うためのたたかい」
- 30　通信高校講座　地学Ⅰ「惑星の動き」
- 11・00　ドイツ語講座「ビールをください」
- 30　大学講座　近世革新思想の系譜

福島テレビ　☆印は白黒

- 6・00　FTVテレポート
- 30　Nコープ
- 55　あしたのあなた
- 7・00　まんがこども文庫「空気入れ」
- 30　野生の王国
- 8・00　紅白ものまね歌合戦▽勝ち抜きトーナメント6代目は？▽とび出せ大作戦ほか
- 55　FTVN
- 9・00　赤い激突「家族の愛は永遠に／」<終>宇津井健　国広富之　岸恵子　坂口良子　石立鉄男　松尾嘉代　赤木春恵　森下愛子ほか
- 55　FTVN
- 10・00　波―わが愛「少年の海」加藤剛　倍賞千恵子　桃井かおり　津川雅彦　馬淵晴子　織本順吉ほか
- 55　夜のガイドコーナー
- 11・00　N◇15プロ野球N
- 50　金曜邦画劇場「内海の輪」岩下志麻　中尾彬　三国連太郎　富永美沙子　漢沢修ほか

福島中央テレビ　☆印は白黒

- 6・00　ルパン三世「私が愛したルパン」
- 30　ジャストN
- 50　FCTN
- 7・00　キャンディ・キャンディ
- 30　カックラキン大放送!!「恋想ゲーム」
- 8・00　太陽にほえろ／「刑事の約束」石原裕次郎　露口茂　竜雷太　小野寺昭　宮内淳ほか
- 54　Nスポット
- 9・00　欽ちゃんのどこまでやるの／　萩本欽一　真屋順子　西沢祐一郎　蟇目良　若原瞳　斎藤清六　北野英二（ゲスト）林美智子
- 54　世界あの店この店
- 10・00　特捜最前線「パトロール婦警狙撃事件／」二谷英明　本郷功次郎　大滝秀治　横光克彦　泉晶子　早瀬久美ほか
- 54　スポーツN
- 11・00　きょうの出来事
- 15　11PM

NHK第1　1341KC

- 6・00　N
- 05　N解説
- 15　午後のロータリー　リクエストコーナー
- 40　ことばの十字路「アクセントと話し言葉」
- 7・00　N
- 15　ラジオジャーナル
- 57　NHKガイド
- 8・00　N
- 05　おしゃべり歌謡曲「めぐり逢い紡いで」
- 40　トラベルジョッキー
- 58　ローカル天
- 9・00　N
- 05　連続ラジオ小説「黄金仮面」友部光子
- 20　健康百科
- 30　新日本百景　島根県津和野町
- 10・00　N
- 20　にっぽんのメロディー「流転祭り唄」ほか
- 30　演芸広場　落語「七段目」三遊亭円弥
- 11・00　N
- 05　夢のハーモニー「夜霧のしのび逢い」ほか

NHK第2　1539KC

- 6・00　そろばん教室「わり算と紅白試合」稲垣儀一
- 20　基礎英語　小島義郎
- 40　続基礎英語　安田一郎
- 7・00　カレントトピックスN　田丸成三
- 15　英語会話　松坂ヒロシ
- 30　中学生の勉強室「国語」大内章好
- 8・00　通信高校講座　数学Ⅰ　松田淳一
- 20　通信高校講座　数学Ⅰ　繁田淳臣
- 40　通信高校講座　数学ⅡA　五十嵐陟
- 9・00　通信高校講座　地理B　福島達夫
- 20　通信高校講座　家庭一般　桜井純子
- 40　通信高校講座　政治・経済　山崎栄一
- 10・20　通信高校講座　英語A　安東伸介
- 40　通信高校講座　英語A　中村敬
- 11・00　スペイン語講座―応用編―
- 20　中国語講座―応用編―

ラジオ福島　1062KC

- 6・00　Nハイライト
- 15　Nデスクから
- 20　お帰りなさいあなた
- 30　ふるさと人間ばなし
- 50　三菱ドライビングジョッキー
- 7・00　ラジオ劇画
- 15　ヒット歌謡ユーモアポスト
- 30　それ行け電リク大行進　受付電話（0245）35―2151　DJ・上恭ノ介　渡辺良子
- 9・20　これが青春／ビバ・グリース
- 30　夜のヒット歌謡
- 50　とび出せ全国DJ諸君
- 10・00　ミュージック・イン・ハイフォニック
- 30　Nパレード
- 45　N天
- 50　なんでもきこう1050レイランド
- 11・00　たむたむたいむ
- 20　POP IN POPS
- 50　ピンクレディーとマンハッタン

FM放送　☆印はステレオ

- 6・00　夕べの広場
- 7・00　N
- 15☆サウンド・オブ・ポップス<ベテラン・シャンソン歌手>（5）「エルザの瞳」「マルレーヌ」「君と二人で」ほか（歌　アンドレ・クラヴォー）
- 8・00　N
- 05☆FMクラシックアワー<クリスマスの名曲>オラトリオ「救世主」（抜粋）　「清しこの夜」
- 10・00　N
- 20☆サウンドストリート<BBC・クィーン・スペシャル>（2）「キラ・クィーン」「リロイ・ブラウン」ほか
- 11・00　N
- 05☆ふたりの部屋「ダイヤを抱いて地獄へ行け」（10）
- 15☆クロスオーバーイレブン「ウィ・アー・ワン」
- 55　N

東京⑫チャンネル

- 6・00　快傑ウッドペッカー
- 15　とうきょう手帳◇20天
- 26　キッドボックス
- 45　マンガのくに
- 7・15　キリンの友子ヤングコンサート
- 30　恐竜戦隊コセイドン
- 8・00　びーびーテレビ大混戦
- 9・00　金曜スペシャル「潜入メキシコの夜」
- 54　すばらしい味の世界
- 10・00　世界の料理ショー
- 30　SOAP
- 11・00　日立サウンドブレイク
- 10　ザ・テレビジョン
- 12・50　ロイ・ジェームスの新世界百話
- 55　天

フジテレビ

- 6・00　Nレポート6：00
- 30　Nレポート6：30
- 7・00　全日本女子プロレス真赤な青春
- 30　クイズ・グランプリ
- 45　スター☆千一夜
- 8・00　紅白ものまね歌合戦▽勝ち抜きトーナメント6代目は？▽だったらサンタクロースほか
- 54　FNNN
- 9・00　ゴールデン洋画劇場「電撃フリントGO／GO作戦」ジェームズ・コバーン　ギラ・ゴランほか
- 10・54　ある日のヨーロッパ
- 11・00　Nレポート

TBSテレビ

- 6・00　テレポート
- 30　N天
- 7・00　まんがこども文庫「空気入れ」「時計のない村」
- 30　野生の王国「道具を使う海の道化師ラッコ」
- 8・00　七人の刑事「悪魔の土曜日」芦田伸介ほか
- 9・00　赤い激突「家族の愛は永遠に／」<終>国広富之　岸恵子ほか
- 10・00　波―わが愛「少年の海」加藤剛　津川雅彦　桃井かおり　佐藤公一ほか
- 11・00　N◇スポーツデスク
- 30　ベイトンプレイス（終）
- 12・00　ウイークエンド情報

テレビ朝日

- 6・00　無敵鋼人ダイターン3
- 30　Nレーダー
- 7・00　キャンディ・キャンディ
- 30　がんばれ／レッドビッキーズ
- 8・00　ワールドプロレスリング
- 9・00　チェックメイト78「バベルの塔を崩す警部」松方弘樹　萩尾みどり
- 54　世界あの店この店
- 10・00　翔べ／必殺うらごろし「突如、興方と芸者の人格が入れ替った」
- 11・00　Nファイナル
- 10　2・3時ショー

日本テレビ

- 6・00　と根性ガエル
- 30　ジャストN
- 7・00　歌まね猿りまね新・スターに挑戦
- 30　カックラキン大放送!!「恋想ゲーム」
- 8・00　太陽にほえろ／「刑事の約束」石原裕次郎　露口茂　竜雷太
- 9・00　熱中時代「涙の父母参観日」水谷豊　船越英二　志穂美悦子
- 10・00　うわさのチャンネル!!「爆笑／忠臣蔵地獄と大反響ニュース天国」
- 54　スポーツN
- 11・00　スポーツN
- 15　11PM

ホットマン

贈るよろこび 使うたのしさ

お歳暮に……

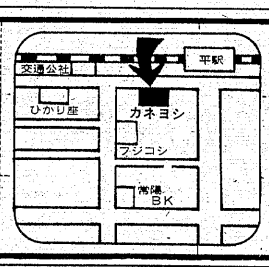

ホットマン専門店
タオルファッション
カネヨシ
平字田町（並木通り）☎74―4672

回転ステージ付きの ゴージャスな大キャバレー!!

明朗な会計
安心して楽しめる
キャバレー フラワー
平・田町（フラワービル2F）☎㉓9400～9401

HONDA USED CARS
HONDAHISCO ニュース
すぐお乗りになれる車が豊富に展示

―お買い得車ほんの一例―　（千円）

●ホンダライフSL	47年	検54／4	198
●トヨタカローラHTSL	50年	検54／2	570
●トヨタスプリンターXL	51年	検ナシ	585
●日産サニークーペGX	50年	検54／3	560
●ホンダアコードLX	51年	検ナシ	755
●ホンダシビックGL	51年	検55／12	560
●ホンダシビック4ドアGF	52年	検55／12	619
●日産ブルーバードGTX	49年	検ナシ	750
●三菱ギャランHTGS	46年	検54／8	260
●日産フェアレディ2by2	49年	検ナシ	1250
●ホンダステップバン	48年	検54／6	380
●スズキフロンテクーペGX	49年	検55／12	320

《その他人気車種　数多く展示中》

●軽自動車から名車フォードまで
㈱ホンダインターナショナルセールス
いわき市平中神谷字下知内3の2　☎34―2123

スズヒコ●　神谷住宅　●←当社
←平　6号国道　四倉→
丸大ハム●　●ホンダSF

みもの

《生活の中の日本史》
教育・夜8・00

明治救民の記
～村の女子救助院～

すさまじい勢いで近代化が進められた明治の日本は、繁栄の背後に多くの窮民層を生み、人権の確立はいまだの感があった。そうした中で救民活動が各地で起こり福祉の先駆けともなった。

長崎県の外海町の出津に、黒崎女子救助院の跡がある。この救助院は、明治初期に来日したフランス人、マルコ・マリ・ド・ロ神父の指導でつくられたもので、漁村に生きる海難犠牲者の未亡人や、貧しい村の女たちのための授産場として出発した。

やがて、救助院は後継者の大石シゲ、副院長深堀フイ、川原キヤの頭文字をとり、至風木舎と呼ばれ、辺地の村にユニークな共同社会が築かれていった。

番組では、明治窮民救済事業の背景をさぐりながら、その時代における外海地方の生活、異境に果てた一神父の生き方などを紹介し、女子救助院の軌跡を探る。

話は、純心女子短大教授・片岡弥吉さんほか。

《まんがこども文庫》
福島・夜7・00

空気入れ　時計のない村

「空気入れ」

村の少年正九郎と加平は、自転車のパンクの修理作業をやってみたくて仕方がない。そこで、自転車屋の主人の留守中に小僧のやあ公をおびき出し、二人はちゃっかり店に入り込んだ。

やがてお客がやって来て、二人はいよいよあこがれのパンク修理にとりかかる。チューブをとり出し、ゴムでツギをあて二人は要領よく修理完了。ところが、空気を入れているうちに空気入れの調子がおかしくなり、そこへやあ公が戻って来たのを幸いに、二人は急いで逃げ出した。

「時計のない村」

村では昔から太陽の昇り具合を見て時刻を決めていた。明治のころのおはなしである。

ところがある時、東村のご隠居様が永遠に正確な時を刻み続ける時計というものを手に入れた。村人達は時計を囲んで大騒ぎ――。

それを見ていたのが西村の女。早速、西村の大金持ちの若旦那に東村での一部始終を話して聞かせた。すると若旦那も負けじと町へ出かけ、珍しい時計を買って来た。

さて二つの時計をめぐって、どちらが素敵で正確か、東西の村は大いに荒れた。ところがある日、両方の村で両方の時計が止まってしまった。

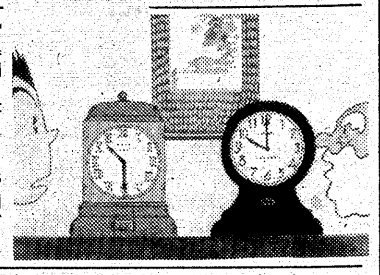

【「時計のない村」から】

☆…ドラマ…☆
赤い激突（最終回）
福島・夜9・00

国広富之　岸恵子

春子を安楽死させた津村悠子（岸恵子）の公判は日を重ね、澄夫（国広富之）は実の母を無罪にするため必死だった。高（宇津井健）は裁判の成り行きに気をとられつつ、バレエ公演のため、さくら（坂口良子）や百合（森下愛子）をきたえた。

だが、さくらは以前澄夫をかばって自首した際の自殺未遂で痛めた首の後遺症で、主役を踊れなくなった。さくらは、プリマの座を百合にゆずった。澄夫は、自分のためにプリマになれなかったさくらを幸せにすると誓った。さくらも、他の役で踊ることになった。

やがて、公演の日、法廷では、悠子に対する判決が下った。懲役一年、執行猶予三年の刑が言い渡された。悠子と澄夫は、二郎（石立鉄男）とともに、ホールへ向かった。三人の乗るタクシーを運転するのは、前非を悔いて正業についた一郎（前田吟）だった。

バレエ公演は大成功のうちに終わった。鳴りやまぬ拍手の中で、高は、この公演が亡き妻春子（松尾嘉代）の告別式だとあいさつするのだった。

☆…野生の王国…☆
福島・夜7・30

道具を使う海の道化師ラッコ

海の道化者といわれるラッコは、乱獲によって絶滅寸前にまで追い込まれたが、その後の保護活動と研究のおかげで、少しずつ数を増しつつある。

北カリフォルニアのモンテレー湾近くは、わずかに残されたラッコの生息地のひとつ。ここで、捕獲カゴを利用してラッコにタグを取り付け、体重を測定し、再び海に戻す調査法がとられている。このあたりのラッコは人なつっこく、調査員の手からエサを食べたりもする。ラッコは食欲おう盛な動物で、一日に九キロものエサを食べるといわれる。石を上手に使ってアワビを取り、ハマグリ、カニなどを次々と平らげていく。

一方、ラッコの親せき筋にあたるカワウソは、フロリダ南部に広がる大湿原エバグレイスがその領地。水面のボブキャットを冷やかしては水中にもぐり込んでいる。だが、エサ捜しに出かけたカワウソの前には、ワニが待ちかまえるなど危険もいっぱい。エサを横取りされることもしばしばだ。

今回は、ラッコとカワウソのかわいい姿を追っていく。

欽ちゃんのどこまでやるの！
福島中央・夜9・00

今夜の「お茶の間ドラマ」は、今度のお正月は、寝正月を決めこみたい欽一が、順子にお正月のプランをあれこれねだられて大弱り。しかも見栄晴も一役買っているからますます大変！　そんな所へ、女優・林美智子が欽一の幼な友達のケチ子さん役で訪れる。コント初挑戦の彼女は、欽ちゃんの突っこみに耐えかねて、みかんで頭を冷やしたり、「欽ちゃんの顔をみないでおこう！」と顔をそむけて汗びっしょりで応戦したり、ベテラン女優とは思えないうぶな素顔を披露しながら、大爆笑を巻き起こす。また赤ちゃんが出来て大喜びの蟹目夫婦は、欽一宅ですきやきパーティーをやろうとやって来て欽一夫婦を大喜びさせたのはいいが、ドジな蟹目のおかげで、大騒動。玉子をとかして待っている見栄晴はどうなるの、の巻。

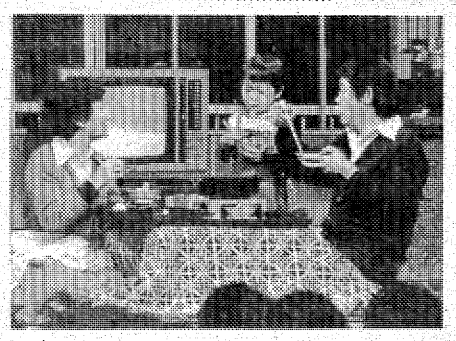

すきやきにありつこうとする見栄晴君だが……

ききもの

ニュースパレード
ラジオ福島・夜10・30

本来あってはならないはずの警察官による不祥事件はあとをたたない。しかし今年、東京で発生した警察官による女子大生殺しほど世の中を騒がせ、深刻な不安に陥れた事件はなかったろう。この事件の背景にあるもの、そしてこの事件が一般社会や警察内部に及ぼした影響や後遺症を探る。

○…サウンドストリート…○
FM・夜10・20

BBC・クィーン・スペシャル

二日目のきょうは、アルバム「華麗なるレース」と「世界に捧ぐ」を中心に、いつもはキーボードも弾いているボーカリストのフレディー・マーキュリー。

ビッグ・グループのメンバー自身が語るグループの歩みと裏話、そして彼らの演奏など興味深い内容。

【東京での産地直送風景】

明るい農村　実情を明らかにし

6つの話題を軸に
〝にっぽん農業はいま…〟
農業問題六日間にわたって討論

いま日本の村や農民は混迷の中にある。これは近い将来、社会不安の一つとして首をもたげかねないほど根深いといわれる。

NHKテレビ早朝の人気番組「明るい農村」（総合・前6・30）では、十二月十八日（月）から六日間にわたって、日本人一人ひとりに〝あなたはどう考える〟と鋭く問いかける「連続討論　にっぽん農業はいま……」を放送する。

今年は米も、みかんも豊作であった。しかし、豊作を喜べない日本の農業とは、いったいどういうことなのだろうか。

そしてまた、〝土地と農民があれば、食糧はいつでもつくれると思うのは、もはや神話だ〟といわれるのはどうしてなのか……。

多くの問題をはらむ日本農業の考えを述べ結論を下す。

この討論の特徴的なことは、それぞれ立場の異なる人たち――作る人、食べる人、専門家などが集まって一つの問題を考え、私はどうすると結論を下すこと。そして視聴者が自分はどうするという選択ができるようになっている点だ。

そして出席者五人（作家・堺屋太一、農業・星寛治、主婦・高原寿美子、京大教授（農業）、飯沼二郎、農林統計協会・長沢憲正の各氏）と、NHK農林水産通信員が、それぞれ一つずつテーマを持ち、その問題について自分でリポートし、その考え（結論）を下す。

例えば、第一話「一個十八円の卵」については、長沢氏が取材リポートを試み、五人の討論にかけて、各人がそれぞれの立場からそれぞれ一つずつテーマを持ち、その問題について自分でリポートし、その考え（結論）を下す。

例えば、第一話「一個十八円の卵」については、長沢氏が取材リポートを試み、五人の討論にかけて、各人がそれぞれの立場からそれぞれ一つずつテーマを持ち、その問題について自分でリポートし、その考え（結論）を下す。

卵はいま大体一個十八円。二十年前、国民一人当たり、一週間に一個だった生産量が、今は一日一個の消費量が生産されている。しかし、二十年前は一坪に十五羽のニワトリが飼育されていたが、今は大陽と土から隔絶した三・三平方メートルの場所に七十羽を押し込んで生産している。そしてエサのほとんどを輸入、二十二種類もの添加物（抗生物質や栄養剤）とともあたえられる。ところで家畜の飼料用の小麦大豆は今日はほとんど国内では生産されていない。

アメリカが二〇％輸出を削減し続ければ、三カ月で日本の家畜飼料はゆきずまるという。

またこの十年間に、農業に使う石油は二・五倍に増えており、石油が止まれば、機具類や、保温設備が使用できず、畜産場、農産物は全部だめになるという。このほか小麦、大豆の種そのものが今日本では少なく、大量生産はまず急には不可能。また農業人口減少も大きな問題となっている。こうした点を復元するにはまず十年から二十年はかかるという。

「出演者自身が番組の素材の一部と考えて構成しました……。国民みんなが参加しなければ、日本農業はなりたたない。日本の食卓に座って何を考えるか、見ている人自分の選択で〝わたしはどうする〟と考えてもらえればと思います。とにかくクールに食糧問題としての農業を考えてみたい……」と担当の農林水産番組の太田智朗チーフディレクターは語っている。

各回のテーマは次のとおり。

○「一個十八円の卵」
担当・長沢氏（十八日）
○「二人の食糧備蓄」
担当・堺屋氏（十九日）
○「米づくり日本一の歳月」
担当・星　氏（二十日）
○「季節のない野菜」
担当・飯沼氏（二十一日）
○「ムラとまちの連帯」
担当・高原氏（二十二日）
○「三二八通の手紙」
担当・NHK農林水産通信員（二十三日）

ボルト　ナット　犬クギ
継目板　継目板ボルト
レール用ネジクギ
各種小ネジ類　熱処理加工
JIS表示許可工場
東北ネヂ製造株式会社
本　社―いわき市泉町黒須野字砂利59　電56－4571代
営業所―東京03(253)0957・仙台0222(86)5177・郡山0249(34)5850

違いがわかります!!カットとパーマ
★傷んだ髪・パサツク髪に十仁セッティング
美容　ぎんざ
駐車場完備
小名浜・本町
☎92―4496

プレゼントはきまりましたか？
24日のイブはサンバルーンで……
クリスマスパーティを楽しんでは
いかがでしょう。
ご家庭でのパーティにはターキー入り
オードブルセットがお得です。
（大人4、5人分お持ち帰り¥2,000）
12月30日(土)・31日(日)は休ませて頂きます。
お正月は元日より営業しております。
レストラン　サンバルーン
平・白銀町10番地（プラザ10番館4F）☎21-2273

忘年会・新年会向きの特別宴会料理を始めました
▶松コース（お一人様）5名様以上　お料理7品・1級酒2本・ビール大1本〈税込〉3,500円
▶竹コース（お一人様）5名様以上　お料理8品・1級酒2本・ビール大1本〈税込〉4,000円
▶梅コース（お一人様）5名様以上　お料理9品・1級酒2本・ビール大1本〈税込〉4,500円
※その他ご予算に応じてのお料理を致します　ご予約をお待ち申しております
〈席料無料〉
郊外飯店　杭州
いわき市鹿島街道
TEL.(0246)58－4025
58－3930

産婦人科
麻酔科

平中央医院

院長　山崎　一男

平字小太郎町4番地の7
（NHK前）
☎21－2351代

日曜日も午前中診療　（入院随時）駐車場あり

■この1本のフィルムが世界最強の男を決める!?世界の強豪90数名が激突する格闘技の一大祭典、巨大な興奮をはらんで堂々公開

新春第1弾
12/16〈土〉激突のロードショー

名画座
●世界館ビル5F
☎23－9465

ロジャー・ムーア
冒険野郎

アントニオ猪木
モハメッド・アリ／ベニー・ユキーデ
ウィリー・ウィリアムス／藤原敏男
ザ・モンスターマン アンドレ・ザ・ジャイアント
シープレー・ギッティンポップ ボブ・バックランド

危険な冒険に夢を追う
男ってバカだ!!

「私はSF映画を想ったリ」
「男たちよ、アドベンチャーロマンを！」

監　督……ピーター・ハント
音　楽……モーリス・ジャール
……ロジャー・ムーア
……リー・マービン
……バーバラ・パーキンス

松竹・富士映画共同配給

格闘技世界一
四角いジャングル

力と技・血と汗で栄光を手にした英雄たちがいる。プロ・スポーツの花形である格闘技の、それぞれのジャンルでチャンピオン・ベルトを締め、王座に君臨する男たち。彼らを一堂に会してリングという四角いジャングルの中で闘わせた時に、最後に勝ち残る英雄は誰か？

原作・総指揮・梶原一騎／監督・後藤秀司
協力・新日本プロレス／新格闘術・黒崎道場
全米プロ空手協会／全日本キックボクシング協会
テレビ朝日／報知新聞社

正月は混雑が予想されますので、年内お早目にどうぞ！

病院基準寝具貸付業務　環衛旅館リネンサプライ
一般クリーニング　防炎加工（C－⑦－2004）

株式会社 オギノ

代表取締役　荻野　覚

本　社　いわき市内郷綴町一之坪61　電㉖1051
工　場　いわき市内郷綴町一之坪61
平支店　いわき市平字紺屋町13　電⑭5852

驚異の五次眼鑑定

■事業（経営）の盛衰【企業倒産予知】（取引先及び自社）
■家相　■相性　■異性問題紛争　■ノイローゼ打破　■その他

⊙とき　12月17(日)
⊙時間　午前11時より午後5時まで
（電話で時間を決めてお越し下さい）
⊙ところ　いわきリサーチセンター
⊙鑑定者＝岡本　光極
◆1925年⑧熊本県朝来山々頂で出生。1941年⑥実父より周期統計法と悟報術（仙道を基盤とした忍法）の秘伝を授け、その後研究を続け今日に至る。その間、両法術を立証させるため様々な体験を積む。

○鑑定料
A，10分内外　2,000円
B，1時間内外　10,000円

●主催＝綜合調査機関
いわきリサーチセンター
（本格派調査のプロ組織です）
小名浜玉川町南2の2　☎58－7074

米・英合作・カラー作品
アガサ・クリスティー原作「ナイルに死す」より早川書房刊
ナイル殺人事件
Mystery Roman '79

今世紀最大の華麗なミステリー・ロマンに、いま世界の眼が注がれている！

監督ジョン・ギラーミン

米・英・仏15大国際スター華麗な競演！
ロイス・チャイルズ／サイモン・マッコーキンデル／ミア・ファロー／オリビア・ハッシー／ジェーン・バーキン
ジョージ・ケネディ／マギー・スミス／ベティ・ディビス・ジョン・フィンチ／デビッド・ニブン／ジャック・オーピン

DEATH ON THE NILE

ルパンVS複製人間－世界史をぬりかえるのはどっちだ!?
製作費5億、世界初のアニメビジョン方式を駆使して描く劇場用新作！
アニメーションの本格派がやってきた！

「週刊漫画アクション」連載
ルパン三世
監督●吉川惣司／原作●モンキー・パンチ

■声の出演■
山田　康雄
増山江威子
小林　清志
井上真樹夫
納谷　悟朗

12月16日〈土〉より新春全国縦断ロードショー！
ひかり座

これからの食生活

―現状と改善への足がかり―

《2》

脱脂粉乳から始まった給食

戦後間もない昭和二十一年十二月一日、文部、厚生、農林三省から二通の次官通達が出された。それは「学校給食実施の普及奨励について」という今日の学校給食のスタートの基になったもの。翌年一月からは全国的に広がったが、当時は給食といっても、今日とは内容は全く異なり、米軍の援助、放出物資、アジア救済委員会の物資による脱脂粉乳を主体とした給食。昭和二十九年には「学校給食法」が制定され、現在では約千五百万人以上の幼稚園児、小・中学生が完全、補食、ミルク給食のいずれかを受けている時代。

学校給食はさまざまの問題を含んで成長し発展してきた。確かに食糧難時代には学童たちの体位の向上に役立った功績は見逃せない事実。しかし、給食開始から三十年以上もたった今日、いろいろな面で問題点がある、ということも事実。

子供たちは学校で何を食べているか

学校給食を受けている学童を家庭に持つ母親の中で、子供の今日の給食内容を知っている人は何人いるだろうか。学校から配布されている毎月の〝給食こんだて表〟を見たことがありますか。多分、それほど学校給食に関心を持つ熱心な母親はあまりいない、といっても過言ではない。

つまり、今日の学校給食は、全く家庭とかかわりのないところでなされている、ということがいえる。弁当を作らなければでも助かるという安易な考え方だけが先行してしまったのが、学校給食の一つの形、姿。

学校給食は食事ではない。あれはエサであるといった人がいた。先割れスプーンの〝犬ぐい〟スタイルを考えると、あながち極論とはいえないが、それより大事なことは、先に述べた〝子供が何を、どういう状態で食べているか〟。

学校給食は、栄養士のもとで、定められた栄養規定によって作られています。こんだて表では、料理名、使用材料、調味料、そして、カロリー、タンパク質が明示してある。小学校低学年では、一食六百―七百㌍、タンパク質は二十五―三十㌘前後で、一回の食事としてりっぱなものといえる。

―貯蓄増強中央委員会発行・くらしのちえ―

米飯給食導入の声もあり
〝学校まかせ〟は危険!!

青少年にも高いコレステロール

昭和五十年から五十二年までの三年間、ある研究グループが小・中・高校生九千三百三人について血中コレステロール濃度の測定を行った。その結果は、動脈硬化は成人病である、したがって青少年の血中コレステロール濃度は高くないだろう、という事前予測を完全にくつがえすものだった。コレステロールの多い食品は、卵、レバー、バター、チーズ、肉、それにチョコレート、シュークリームなど、そして血中コレステロール濃度が高いことは、動脈硬化の第一原因とされ、その上、高血圧、肥満などが重なった場合は、動脈硬化を発病という最悪の結果になるということ。

先に述べた学校給食は、子供たちが家庭でどのようなものを食べているかとか、その子供たちのし好は何かとかは別にして作られている。それは当然といえば当然。しかし、母親が、子供たちが学校で何を食べているかも知らずにわずか一日の一食、昼食のことと思って学校給食を無視すると、家庭での食事、間食の摂取の仕方によっては、前述の恐ろしい結果になる、少なくともその一因となる恐れが十分ある。

加えて〝おいしいものを食べて、もっと勉強しなさい――〟的教育ママの考え方は、子供を運動不足にし、肥満児の子供を育てることにもなりかねない。

昭和五十年度日本学校安全会のデータによると、学校管理下での児童、生徒の死因のうち三五％は心臓性疾患、そして〝動脈硬化による死亡がかなり含まれているのではないか〟といっていることを十二分に考える必要がある。

学校給食に関心を

食生活の不均衡にも影響

機関紙から

サラ金利用の注意

県広報協会発行・ふくしま

最近、サラ金（サラリーマンローン）の利用による悲劇が話題になっている。サラ金は、できるだけ利用しない方がよいが、やむを得ず利用するときは次の点に注意したいもの。

①借金は返済能力をよく考えて

借金をするときはあらかじめ利息の計算をして「返済金はいくらになるのか」「どのような方法で返していくのか」「自分にその借金の返済能力があるのかどうか」などを十分考えてから借りるように。返せるあてのない借金や、キャンブルのもうけをあてにするような借金は厳禁。

②借金を重ねるのは危険

利息を払うためにほかのサラ金業者から借りるなど、借金を重ねると、雪だるま式に借金が膨れあがり、気の付いたときは取り返しのつかないことになっている。

③業者を慎重に選ぶ

広告だけをみて簡単に借りるのは危険です。条件などをよく聴いて、良心的な業者かどうかを確かめてから借りる。

④借り入れ条件をよく調べる

現金さえ手に入ればよいという借り方は、あとでこんなはずではなかったということにもなりかねません。借りるときは、利息や返済方法を納得のいくまで聴くこと。

⑤白紙契約、白紙委任状は危険

借用証書には必ず借入金額、利率、借入日、返済方法などを記入するようにし、これらが記入されていない借用証や白紙委任状などに名前を書いたり、ハンコを押すとあとで困難な事態が起こりがち。

⑥領収書は必ず受け取る

利息の支払いや元金の返済をしたときは領収書を必ず受け取るように。また、全額返済したあとも領収書を残しておき、業者に渡した借用証書などの書類を返してもらうようにする。

⑦返済が遅れると、さらに利息は高くなる

借金の返済期日を延ばすと、延滞利息がかさむ。また、業者によっては未払い利子を元金に組み入れて新しく借金をしたように切り替えるところもあり、借金がさらに膨れあがることになる。返済は遅れないように期日を守ること。

このように、安易な気持ちでサラ金を利用すると一家離散、自殺といった社会問題にもなりかねない事態が出てくる恐れもある。借用する際は前記の点に十分な注意を――。

パネルヒーター

電気は発熱量が少ないだけにムダのないように使う。

パネルヒーター。気密性のよい部屋で

一般に、この器具だけでの暖房は、熱量・経済性の点から無理がある。石油やガスストーブで部屋を適温にまで暖め、その室温を維持するために使うのが効果的。

○油入式と乾式……油入式は、熱媒体油（鉱物油や合成油）を利用して、加熱、循環させるもので、乾式は、シーズ線によるもの。即熱性では乾式が、余熱の利用という点では油入式がよい。方式は表示してある。

○安全の過信は禁物……直接触れるとやけどのおそれもある。また、付属の加湿器につかまり、本体が倒れ、幼児が窒息死した例もある。幼児、老人、病人がいる家庭での使用は十分に気をつけること。

電気ストーブ。室内の乾燥に注意

石油やガスのように、排気ガスが出ないので衛生的だが、室内が乾燥する。スチーム発生装置付きか加湿器を使い、やかんをのせるのはやめること。

（市消費生活センター・くらしの豆知識）

クリスマスから新春へ・ゴージャスな夢をおとどけします!

明日16日(土)より新春第1弾ロードショー

永遠の美しさと気品を持つ
ベルベット
この魅力をあなたも1着
（製造卸値にて特別提供）
'78――'79
高級舶来布地
オートクチュール
VELアートファッション　アートファッション
☎23―7055　平・十五町目・6号国道沿い　☎23―3106

結納・新築祝・節句
法事・各種ご会合
◆ご予約は2～3日前にお願いします
源次出前センター☎23―0307

HELENE CURTIS
ヘレンカーチス
藤はテンギにシステム化された
貴女の美容院です
藤美容院　平店　番匠町　☎23―3442
小名浜店　中明神町　☎92―2768

年末年始営業のお知らせ
12月31日 1月1日はセルフプレーにて営業致します。
●料金　メンバー1,500円　ビジター3,000円
（AM8:00到着順にスタート致します。）
なお、当日食堂は営業致しておりませんので
昼食は各自ご持参下さい。
□1月2日以降は平常通り営業いたします
いわき市内郷高坂町箕ケ作129
平カントリークラブ
TEL.(0246) 26―3288(代)

胃腸科
内科
柴崎医院(36)4555
■院長　柴崎一彌　■いわき市好間町下好間字鬼越101

ボーナスセール実施中!!
☆新柄高級スーツ
大量入荷いたしました
☆縫製工場直営だから
出来るこの値段！
――ぜひ、一度ご来店をお待ちしております――
常磐縫製直営店　品質保証の店
メンズショップ いその
常磐湯本駅前　☎42―4280

寿司・天ぷらの
御食事処
天竹
◆忘年会の予約（三十名様以内）
受付中!!
ご予算に応じて承ります
◆いまの季節　やはり鍋物が一番
・よせ鍋　・ちり鍋　・すきやき
◆営業時間
午前十時半～午後十時迄
◆遠方出前致しております
（江戸前寿司・和風定食類）
■駐車場完備
いわき市平字鍛冶町21　☎74―6041

高額図書はヤマニ・クレジットでどうぞ
ヤマニ書房
平・二町目　電㉔三四八一

お待たせ！　いよいよ明日16日お楽しみ下さい！
東宝
飛び出せ
スーパースター！
ミーとケイが
宇宙に
西部劇に
恋に
大活躍!!
16(土)・17(日)
先着200名様づつに
ピンクレディーシールを
プレゼント！
「ペッパー警部」から
「カメレオン・アーミー」まで
ヒット曲すべて出る！

平家の落人の血をひく
きよのの華麗な美しさ
海の男・拓治のたくましさ
ひたむきに愛をつらぬく
二人にご期待！
山口百恵・三浦友和主演
ほのおのまい
炎の舞
ピンク・レディーの
活動大写真
平駅前世界館ビル2F　平東宝　TEL(74)6811

仕出し
●冠婚葬祭　●各種ご会合に
●新築祝
❖40名様までの忘年会
ご予算に応じて承ります
◆定食（¥1,000円より）出前いたします
御食事処
いおり
いわき市内郷御厩町上宿
（国道6号線沿い）
●駐車場完備　☎26-2741

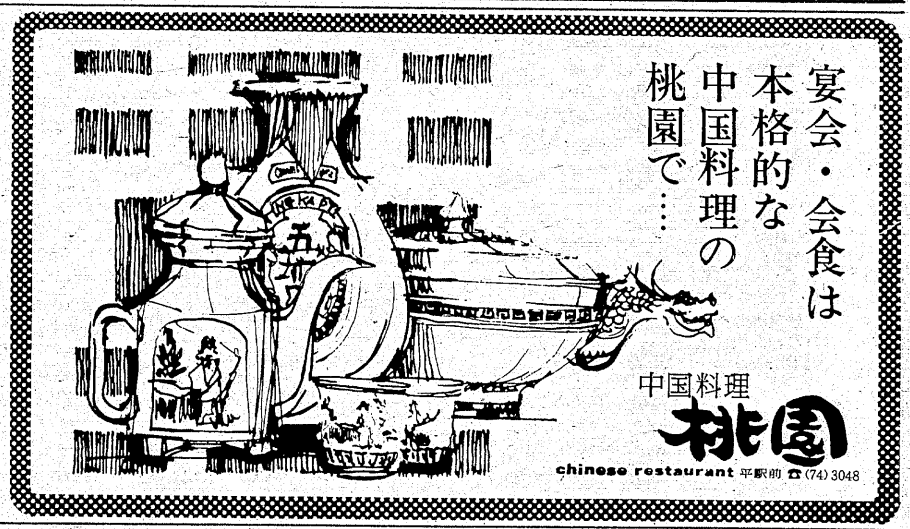
宴会・会食は
本格的な
中国料理の
桃園で……
中国料理
桃園
chinese restaurant 平駅前 ☎(74)3048

＊期待のドロン　＊噂のファラ　正月をエキサイトさせるのは、この2人だ！

正月いちばんのおしゃれな映画です
＊ファラ・フォーセット・メジャース第1回主演作品
カラー作品〉アメリカ映画
シャレード'79
ジェフ・ブリッジス●ジョン・ウッド
●監督ラモンド・ジョンソン
＊恋をして、
謎につつまれて、
ステキなファラは
危険がいっぱい！
セントラルパーク、メイシーズ百貨店
ニューヨーク・ファッションに彩られた
ロマンチック・ミステリー！
いつの間にか、地獄の似合う男になって、帰って来たあなた！
＊新境地を開いた"フェニックス"ドロン最新作！
モーリス・ロネ●オルネラ・ムーティ●ミッシェル・オーモン●ミレイユ・ダルク
監督ジョルジュ・ロートネル　撮影アンリ・ドカエ　音楽フィリップ・サルド
〈カラー作品〉チェイサー
＊12月16日より新春第一弾ロードショー
洋画のアポロ座
世界館ビル地下■電74―4559

クリスマスまであと10日

順調なケーキの注文
プレゼントの指向変わる

クリスマスといえばプレゼント。いまではすっかり定着した言葉だ。そのクリスマスを十日後に控え、玩具店やデパートのおもちゃ売り場にはプレゼント用のがん具が所狭しと並べられ、早くもクリスマス一色。また、ケーキを売る製パン店では注文取りに大忙しだ。

クリスマスに欠かせないのがケーキ。二十四日の夜は多くの家庭では家族そろって、ケーキを囲みながら話し合ったりする。そこで気になるのが値段だ。市内の製パン店に聞いてみると、昨年と全く同じだという。

値段は各店によってマチマチだが、ある製パン店ではデコレーションケーキ二、三人用の5号が千円、6号が千三百円、7号が千八百円。生クリームを使うと高目になり、5号が千五百円、6号が二千円、7号が三千円。各店とも今月初めからケーキの注文をとっているが、予想以上の注文にホッとしている。

「クリスマスといえばケーキといわれている程。このため普通はケーキと全く無縁の人でも、注文する」とある製パン店では話している。

一方、クリスマスのプレゼントもすっかり定着した。若者の間ではあまり値の張らないものを気軽に交換し合っているようだが、恋人同士になると「年に一度のプレゼントなので…」と、ちょっと気張って三千円前後といったところ。

プレゼント品といえば以前だったら、男ならネクタイ、万年筆、女ならハンカチや人形が主流。ところがここ二、三年前から変化した。男物ではネクタイそのものより、タイピン、カフスボタン、また高級ガスライターなど。女物なら小物入れ、マスコットなどインテリア品、さらにデミタス・コーヒーカップが受けているという。

クリスマスプレゼント用のおもちゃが並ぶ店内

大きいテレビの影響
もてるピンクレディー人形

幼児向けのプレゼントはおもちゃだが、男ならいま人気を呼んでいるラジコン、女はピンクレディー人形。

「テレビの影響は大きいです。幼児のおもちゃの指向も変えてしまった。女のお子さんに大受けしているピンクレディー人形などはその典型的な例です。とにかくピンクレディーを題材としたおもちゃなら必ず売れるのですから…」とある玩具店主はテレビさまさまといった表情で話す。

その受けているおもちゃとは、「ピンクレディー人形」（一千五百円）、「ピンクレディーおしゃれマイク」（三千五百円）。ラジコンでは「ポルシェ935」（一万二千円）、「ランチャストラトス・ターボ」（四千九百八十円）、「ランボルギーニチーター」（一万四千円）などで、犬に比べると勇向けのおもちゃは値も張るようだ。

また、子供だけでなく、家族ぐるみで楽しめるおもちゃも結構売れており、三～五千円位の野球盤、サッカー盤などのゲームに人気がある。

「クリスマスのプレゼントは良書が一番」と張り切っているのは書店。各書店では「良書がそろっている当店へ」という看板を掲げ、売り込みに懸命。子供向けには二千円前後、中学生や高校生になると、値段もちょっと張って三千五百円位と、ある本屋はいっている。

レジャー

つり

海　投げ釣りでアイナメ
滑津川ではフナ、コイ

各浜とも投げ釣りでアイナメが釣れている。そのうちでも沖防波堤は特に期待できそうだ。エサはアオ・アカイソメ。

タナゴなら沖防波堤。エサはアオイソメ。夜釣りのひっかけ釣りではドンコ。エサはマゼ。その他、数は望めないが各浜でカレイも。

＊＊＊

（小名浜・平野釣具店調べ）

川　滑津川でフナ、コイが釣れている。徳蔵園前から滑津橋の間がいいようだ。エサは赤虫かゴカイ。

夏井川では愛谷堰の下流でオイカワ、ウグイ、ハヤ。エサはブドウムシ。大久川ではヤマベが釣れ出した。エサはブドウムシ。沼ノ内海岸ではマルタ。満潮時をねらうこと。エサはトリの皮を細かく切ったもの。

（平・イソギン釣具店調べ）

ハワイアン次週の催し

【大ホール】
☆17日＝「横須賀マリア」の大津美子
マショータイム＝12時30分、16時
【ビーチステージ】
マ専属芸能ショー＝フラダンス、フラメンコ、少女コーラスグループ、タヒチアンダンス、ハワイアンバンド、ジャズバンド

クリスマスをいっそう盛りたてるステレオではあるが、レコードの売れ行きはまあまあといったところ。子供向けだと「よい子のクリスマス」「お正月」（LP盤）、「聖夜」「赤鼻のトナカイ」などに人気がある。

いわきの伝説・民話から

猫と魔物のあつまり

むかしから農家では十二月四日、十四日、二十四日に大師の会というのをするのは、魔物への供養のためであるといわれています。

ある日、久じいさんが大川の岸に釣りに行きました。あまりにぎやかなので何かと思ってのぞいてみるとキツネ、タヌキ、ムジナ、イタチというような魔物ばかりが集まって、また猫がこないことを話し合っていました。

「こういつまでもこないのでは、何ともしようがない。いっそわれわれのなかまから籍をぬいてしまったらどうだろう」「いや猫も魔物のうちだから、そうはいかない」などといっている内に、がさがさ音をたてて、猫がやってきました。

そしていうことには「今晩あの家でだんごをこしらえたが、われわれはあついものは食べられないから、さめるまでまって大いにたべたので、こんなにおそくなってしまった。どうかかんべんしてくれ」というのでした。

これを聞いた猫をかっているおじいさんは魔物にだまされては大変だと思って、大急ぎで家に帰ったということです。

湯の鴨

岩間町の鮫川河口にある崖の下から、きれいな清水がわき出ています。むかし、傷ついた一羽の鴨が、この水にきずをひたして治ったので「鴨の湯」と名付けて、この清水を用いて湯屋を開きました。ここは太平洋を前にした景色のいい所です。

（勿来地区）

新中古車販売　車検
定期点検　鈑金　塗装
佐藤自工
いわき市平字紺屋町1（松ケ岡公園下）
Phone：0246－21－2533

忘年会ご予約承り中！
◆1泊2食（お酒2本付）
　お1人様5000円より
◆日帰りご宴会（お料理・お酒2本付）
　お1人様2000円より
滑らかなアルカリ性温泉
玉山温泉　藤屋旅館
四ツ倉駅より車で10分　四倉町玉山　☎(39)2313

即融　ローンズエリート
お電話下さい
☎23－8228
平字菱川町2－2
常磐交通本社裏

東映
優雅な静けさ…憩いの里！
各棟完全独立・キッチン・冷暖房完備
ご休憩　お二人様￥2,000
ご宿泊　お二人様￥4,000
平東映ホテル
平一小名浜間鹿島街道沿い　TEL・58－2251

東映
東映24ビルへどうぞ…
ビルも　夜も　真夜中も
営業しております
お茶と　お食事
トーエー
東映24時間ビル2F　☎22－3977

おかげさまで満5才。
全商品2～5割引
今年もあとわずか、何かとおいそがしいことと思います。
当店も皆様のまごころにささえられて満5才をむかえることができました。
まことにありがとうございました。
今までの感謝をこめて、皆様に喜んでもらえたらと、そんな気持でいっぱいです。これからも親しまれるお店として夢をお送りしたいと思いますので、よろしくお願い申し上げます。
あなたのくらしに夢をおとどけする
カーテン・カーペットの
インテリアコタバ
いわき市常磐湯本町天王崎1-166 ☎0246(43)6063
●駐車場完備
12月16日～20日
開店5周年記念大廉売

県立14高校生の進学調べ

専修学校希望増える

文部省がまとめた高校生の卒業後の進路状況によると、"大学離れ"と共に、専修学校（各種学校・公共職業訓練校も含む）が増えていることが明らかになったが、いわき市内でも同じ傾向にあることがわかった。市内の県立十四高校の進路情報から"診断"したもので、一時のように学歴社会へのパスポートを求めるため、大学ならどこでもといった"安易"な意識、風潮はわずかずつだが薄れてきたようだ。特に女子は現実的で、技術を身につけ、「職業婦人」として将来の安定した生活の"確保"を望んでいるようだ。なお、県いわき教育事務所によると十四校の今春の大学、短大など高等教育機関への進学率は二六・三％で、県平均より二・三％上回っている。市内十四の県立高校、来春の進学希望者数を調べてみた。

【磐城】在籍生徒数（三年生）四百八十人中、四百五十八人の九五・四％が進学を希望。このうち、来年一月に実施される国公立共通第一次試験への願書提出者は三百七十人。就職希望は二十二人で、私大とかけ持ちしている生徒もいるものの今春（八人）の三倍弱で、同校では「大学へ進むよりも早く就職した方が得という意識が強まってきているようだ」と分析、社会世相を反映してか、同校でもわずかだが"大学離れ"の傾向がみられる（数字は十二月一日現在）。

【磐女】在籍生徒数（同）四百七十二人中、四百三十人の九一・一％が国公立、私立、短大、専修学校への進学を希望。この中でも短大の幼児教育科、専修学校の看護婦、理・美容師への希望者が増えている、という。今のところ就職希望は四十一人だが、大学受験を失敗した生徒らは就職に切り替えるとみられ、最終的には五十人前後になりそう。同校では短大や専修学校への希望者増について「結婚のための学習取得という考えは薄れてきたようで、現実的なモノの見方をしている。将来を考え、技術を身につけたい―ということでしょう」（六月現在）。

【平商】在籍生徒数（同）四百三十人で、四年制大学へは二十一人（男十六人）、短大へは三十八人（同一人）、専修学校七十人（同十三人）で、同校でも今春より、短大への減少し、専修学校への"方向"が目立っている。進学希望者は各種学校への希望者が多くなったことで、前年より微増。

【平工】在籍生徒数（同）三百二十七人で、四年制へは三十人。ほとんどが工学部だが、文科系も五～六人。専修学校へが五人。前年は百人近く進学希望者がいたが、「こうした社会の景気を生徒達も敏感に受け止めているようだし、学校としても進学より就職へウエートをかけて指導している」と、進学希望者の"激減"を説明（十一月末現在）。

【四倉】在籍生徒数（同）三百九人。四年制へは十三人（男九人）、短大が二十四人（同二人）、専修学校六十三人（同十四人）で、合わせて三〇・四％。前年と比べ横バイだが、専修学校の女子は理・美容師、栄養士を除く希望（十二月一日現在）。

【好間】在籍生徒数（同）百七十七人。四年制四人（男）、短大九人、専修学校が二十一人で、前年比でわずかに増えている。特に専修学校への進学希望者が増え、看護関係からハリ、キュウまでバラエティーに富んでいる、という（十一月三十日現在）。

【内郷】在籍生徒数（同）四百四十四人で、四年制が七十四人（男五十二人）、短大六十人（同二人）、専修学校八十九人（同二十六人）で二百二十三人の五〇％。前年をやや上回っている。進学希望者は福祉、幼児教育、看護関係が目立ってきており、やはり技術を身につけたい、としているようだ（十月末現在）。

【湯本】在籍生徒数（同）四百七十四人。四年制が二百六十五人、短大三十三人、専修学校八十五人の合わせて三百八十二人、八〇・六％で磐城、磐女に次ぐ進学率。しかし、地方公務員などへの就職希望者も増えており、わずかだが"大学離れ"の傾向（十月中旬現在）。

【小名浜】在籍生徒数（同）三百二十三人で、四年制が二十一人（男二十一人）、短大三十二人（女）、専修学校五十七人（同）の三四％。ここ数年来、ほとんど変化がないが、女子は保育技師など幼児教育科への希望者が増えている（八月現在）。

【小名水産】在籍生徒数（同）百三十二人で、四年制短大とも三人。しかし、残るほとんどが水産関係の資格が得られる同校・専攻科（二年）で、例年通り。

【磐農】在籍生徒数（同）百九十二人で、四年制はゼロ。短大が三人（男）、専修学校へは十九人（男五人）。専修学校での男子は測量、経理関係、女子は理・美容、調理関係。

【勿来工】在籍生徒数（同）三百三十六人。四年制二十二人、短大二人（女子）、専修学校三十六人で、例年より少ない。平工と同様に就職への指導体制を強めているためで、同校では「大学へ進まなくても求人企業からひっぱりだこ」と話している。

【勿来】在籍生徒数（同）二百六十六人。四年制が二十四人（男二十一人）、短大二十二人（女二十七人）で二八・九％。福祉、保育、臨床検査技師などで、同校では「現実的で"名より実"をとっているようです」と説明。進学率は横バイ。

【遠野】在籍生徒数（同）百二十七人。四年制六人（男）、短大十人（同三人）、専修学校二十四人（同十二人）で、三一・五％。前年までは順調な伸びをみせていたが、四年制、短大は減少。福祉関係に人気が集中しているという。

なお、四十八年以降市内の卒業後の進路状況をみると、同年度が一八・七％で、二〇％に達しなかっただけで、五十三年度の二六・五％を最高に四十九年度から五十二年度まではいずれも二〇～二五％。

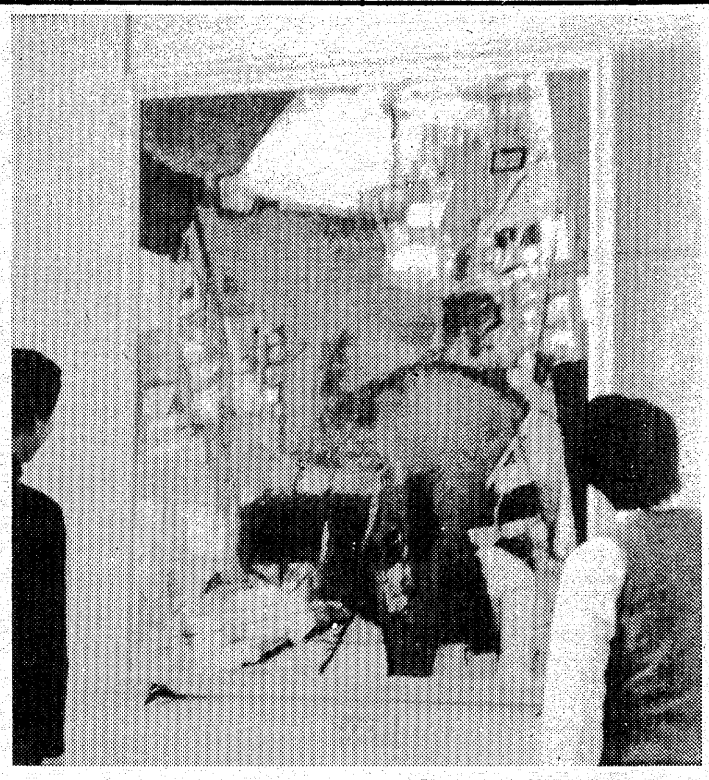

菱沼さんの遺作を寄贈

―生前建設を望んだ―

文化センターに飾る

市文化センター一階・大ホールの入り口左側壁面にこのほど、元平一中校長、故菱沼儀氏の遺作が飾られた。

菱沼氏はいわき市内の芸術文化の向上に努めた人で、去る四十九年に亡くなったが、同氏の指導を受けた絵画サークルのメンバーが中心となって今夏、同センターに約百点の作品を展示、遺作展を開いた。

飾られた絵は、遺作展を主催した関係者らが選んだ作品で、同展の際にも展示された。百号の大作で、「海辺・A」というタイトルの抽象画。寄贈したヨシ子未亡人（六）は「主人は生前文化センターの建設を望み、それがかない、しかも皆さんの力でセンターで展覧会が行われ、亡き夫も喜んでくれているでしょう」と話していた。

【寄贈された故菱沼氏の遺作】

赤須会長　全国大会で発表

第五回交通安全母親全国大会（全国交通安全母の会連合会主催）は去る六、七の両日、東京・麹町会館に全国の会員約千五百人が参加して開催されたが、いわき市から参加した市交通安全母の会連合会・赤須淑子会長は「母親活動わが町では」と題して発表を行った。

赤須会長は、母と子の交通安全教室を開催、各季交通安全運動へ参加、バザーや不用品交換での益金で本や黄色いカサなどを購入、夏には街頭でドライバーに麦茶と極干しをサービスしているなど、会の活動状況を紹介した後、「将来、ドライバーとなる子供に交通ルールを教えることは、明日の交通社会をつくるために大きな意義がある。また母親としても子供たちのよい手本になるよう努めたい」と述べ、会員らの関心を高めた。

Xマスパーティー　遠野町上根本子ども会では、十六日午後六時から入遠野公民館でひと足早いクリスマスパーティーを開く。

少年野球教室　磐城地区少年野球教室は十六日午後二時から市営小名浜球場で。

へイさん

9415　中島安男

くらし随筆

つけものの味

小野　一雄

白菜がうまい季節である。つけものに、なべものに、あのまろやかな甘さは、たしかに舌がおぼえている冬の味覚である。

ことに白菜のつけものは、その家、家のそれぞれの工夫がこらされていて楽しい。唐辛子、みかんの皮、煮干し、昆布、にんにくなど、直接目にはふれなくとも、添えてつけ込まれたあの分厚い白菜の薬肉にしみ込んだかくし味とも言えるうまみが、口の中にひろがる。時節が到来して口にする白菜のつけものに、私はふと、ある老夫婦の在りし日をまぶたに思いうかべる。

◇

十年程前になろうか、ある会合に出席した私は、一人の老人と知り合った。年は八十近かったが、年寄りじみた風貌はなく、穏やかな笑みを浮かべた顔と、静かな言葉づかいは、上品な人柄を思わせた。幾度か言葉を交わすうち、私はそのじいさんの家をたずねる約束をした。

長男家族の住む本宅から少し離れた隠居所に老夫婦は住んでいた。書画の鑑賞力にすぐれ、漢籍を読み、古文書をすらすら解読するじいさんに私はすっかり魅了されていた。戦死した二人の息子をもつ老夫婦と、戦死した父をもつ私との交流が始まった。その隠居所を訪れ、教えを求め、昔ばなしを聞いた日々。そして、お茶受けに出してくれたつけもののうまかったこと。とりわけべっこう色をした白菜の言い知れぬうまさが、今も口の中で思い出される。

◇

じいさんは七年前に、ばあさんは今年の夏、共に八十三歳で世を去った。が、私をわが孫のごとく歓待してくれた老夫婦、泉町滝尻在の吉田透・リサ夫妻の思い出は、つけものの味と共にわが記憶の中に生きている。

（会社員・小名浜）

お好み焼　なにわ
毎週水曜日定休
午後3:00～午後10:00
平・田町　電23―7294

ゆびわ加工修理
宝石貴金属専門店　高根沢
平字中町18（竹林病院前）　TEL・74―6726

藤越の紳士服（1階紳士服売場）
紳士服（背広上下服、三つ揃え、ブレザー、オリジナル商品）
5割引大処分!!
☆背広上下、三つ揃え
56,000円の品　28,000円
52,000円の品　26,000円
☆背広上下
48,000円の品　24,000円
☆高級ブレザー
14,800円の品　7,400円
31,600円の品　15,800円
●一流デザイナー製作の紳士服3割引
Y体～O体まで品揃え豊富!!
越　フジコシ　平店

全商品5割引から1割引まで　16日デッカクオープン!
歳末感謝大売り出し
◆とき／12月16(土)17(日)18(月)19(火)の4日間
★御来店のお客様に粗品進呈★
鍛冶町ならナスヤ
まあ一度は来て見て下さい
《営業品目》
男子専科でおなじみのワニ印クロコダイル・リンカーン・ガイ・ジョーサー・和服・男子用装品（肌着を除く）・時計・カメラ・貴金属・皮革製品・電気製品・雑貨・その他
秋田銀行・谷口・ナスヤ・萩原歯科・大黒屋・6号線
金融・質流専門店
ナスヤ
平字鍛冶町21　☎23－2372

日ソ交渉が合意

北転船の第三次減船始まる

10万上積み75万トンに

漁業関係者ホッと一息

〈外務省で行われていた日ソ漁業交渉は十四日、来年の日ソ二百㌔漁業専管水域内での操業規制について合意が成立した。日本の割当量は、当初六十五万㌧とソ連が提示したが、「減船はさけたい」とする日本側のねばりで十万㌧（スケトウダラ）の上積みに成功。前年の八十五万㌧よりは十万㌧（一一・八％）少ない、七十五万㌧を確保、いわきの北転船も二年続きの減船を免れ、業界など関係者をホッとさせている。

今漁業交渉の焦点はスケトウダラ漁。ソ連側が当初提示した六十五万㌧では、スケトウダラは二十万㌧と前年の三四・五万㌧から四二％も落ち込み、今年も北転船の減船はさけられないところだったが、スケトウ漁の昨年並を主張した日本側のねばりと、ソ連側のイワシ、サバ漁（日本二百㌔内）増ワクを許したことによって、十万㌧の上積みが出来た。

これでスケトウダラ漁は三十万㌧と、昨年の三十四万五千㌧には及ばなかったが、去る五日のトップ会談でもソ連は、日本の操業隻数を前年同数（六千七百十隻）を認めており、とにかく第三次減船はさけられることになった。

ソ連の二百㌔内で日本漁獲量は五十一年には百八十五万㌧（スケトウダラ百万㌧）だったが、五十二年の二百㌔宣言、規制により同年は百十万㌧と四〇・六％減り、スケトウダラは四十万㌧に六〇％も激減した。

このため福島県北転部会（水野皇吉部会長）は昨年秋、県内（小名浜、中之作、江名）に十一隻あった北転船を二隻ずつ二回にわたり四隻を減船した。しかし、一隻は宮城県石巻港所属船を購入したので実質減船は三隻。

今年も現有八隻からどの船を減船しなければならないかが悩みのタネで、今漁業交渉の成り行きは不安七分期待三分でみられていたのが、減船ゼロの交渉結果に関係者をホッとさせている。

昨年秋、「第11協和丸」を減船した小名浜漁協では「これで第三次減船作業をしないですみそうだ」と胸をなでおろし、同じく所有船二隻のうち一隻を減船したマルエ水産（江名）でも「七十五万㌧とはいえ、十万㌧減ったことに不満は残るが、しかしますますの成果」とみている。

一方、十一月末に合意した日米漁業交渉では総割当量百七万九千㌧と前年百十五万㌧の六％減にとどまり、入漁料もトン当たりスケトウダラ八十四㌦、メヌケ二百八十㌦、キンダラ三百九十九㌦と昨年同額だった。

電話線（地下ケーブル）2カ所切断

トランシーバー、溶接機置き去り

小名浜カントリー　犯行未遂、いたずら？

十四日午前八時半ごろ、いわき市小名浜上神白字大沢一ノ四四、小名浜カントリークラブ＝清水靖之支配人（三七）＝近くで地下ケーブル電話線が切断されているのを連絡を受けて調べていた小名浜電報電話局員が発見、すぐに復旧工事を行い、午後一時半、開通した。

届け出を受けたいわき東署で調べたところ、電話線（直径三㌢）は直径一・二㌢、深さ一・五㍍のマンホールの中で、ノコギリ様のもので二カ所が切られていた。マンホールはふた（鉄板）が閉められていたが、大人二人なら簡単に持ち上げられる。

電話線は現在、同クラブにだけ通じており、現場近くにはトランシーバー二台、酸素溶接機が置き捨てられていたことから犯人は同クラブをねらったが"何か"があって果たせなかった、あるいは悪質ないやがらせと同署では見ている。犯行時間は十三日夜半から十四日未明。なお同電話局の損害は約八十万円。

年賀の受け付け開始

アルバイト140人を増員

年賀はがきの受け付けは、きょう十五日から、全国の各郵便局で始まった。各局とも"郵便物が混雑するため、年賀状は二十日までにお出し下さい"と事前PRにつとめたが、平局の場合は午前中までに二万五千通が差し出された。

窓口の前には市内、県内、県外別の三つの投函箱が設けられており、朝からますますの出足。同局の話では十五日一日だけで、六万通は超すものと予想している。また、十七日が日曜日のため、十八日から二十日にかけて、グッと増えるものとみており、臨時職員を窓口に張りつけたほか、十五日から学生アルバイト約四十人を動員して区分け作業を開始。十六日朝には東京から第一便が到着する予定であり、年末を控えて局内は活況を呈している。学校が冬休みに入る二十四日からは、学生アルバイト（女子）を百四十人に増員して区分け作業に拍車をかけることにしている。

【優秀選手賞を受けた鈴木志野部さん】

好間地区行政嘱託員会議

いわき市好間支所は十六日午後一時半から、好間公民館で好間地区行政嘱託員会議を開く。

平一小鈴木さん県水連表彰

いわき初の優秀選手賞

県水泳連盟（斎藤重千代会長）はこのほど、五十三年度国民皆泳の日学童水泳記録会で優秀な成績を収めた平一小四年の鈴木志野部さん（一〇）＝いわき市内郷御台境町新町前二ノ八＝に優秀選手賞を贈った。県内ただ一人の栄誉で、いわき関係では初めての受賞。

この賞は県内で特に目立った記録、成績を収めた小学生に与えられるもので、四年前から設けられた。いわきでは水泳界の不振をなんとかしようと、昨年から市小学校水泳大会を始めており、わずか二年目での受賞だけに関係者の喜びも大きい。

鈴木さんは五十㍍バタフライで四年生ながら、43秒台の好記録を出し、全国標準記録（32秒6～46秒6）を突破。昨年も五十㍍自由形で39秒台を記録、全国で三十四位になった実績を持つ。同選手を指導している武藤与史昭教諭は「体が柔らかくて、バネがある。技術的には今が一番伸びる時機で将来が楽しみ」と、ニッコリ。

鈴木さんも「本当はクロールが一番好き。水泳はずっと続けて行きたい」と、賞状とトロフィーを手にうれしそうだった。

年越せないと強盗

小嶋を送検　部屋代も滞り勝ち

いわき市内郷高坂町の民家で起きた強盗傷害事件で逮捕した同町三本杉二九、婦女暴行致傷非行歴一回、土工小嶋政敏（二〇）の身柄を十四日午後二時半、同容疑で地検いわき支部に送った。同署では検事拘留（十日間）に切り替えて本格的な取り調べに入り、犯行の動機などを追及している。

これまでの調べによると、小嶋は十三日午前一時二十五分ごろ、自宅近くの同町御殿一ノ二、会社員高橋弘さん（四〇）方のカギのかかっていないふろ場の窓から侵入、二階六畳間で寝ていた弘さんの妻イ子さん（四〇）の顔に文化包丁（刃渡り十九㌢）をなすりつけ、「金を出せ」と脅し、小嶋に気づいた弘さんが取り押えようとしたどころ、包丁で弘さんの胸を刺し、逃げる途中、南隣の部屋で物音に気づいて目を覚ました長男の謙一君（一四）＝内郷一中三年＝の顔にも切り傷を負わせて二階の窓から飛び降り、逃走したが、約五時間後に逮捕された。

小嶋はアパートの家賃（二万円）も滞納ぎみで、「金がなくて困っていた。このままでは年も越せないと思い、生活費欲しさから強盗に入った」と犯行の動機を自供している。

しかし、同署では小嶋が犯行前の午前一時近くまで、今年十一月ごろからイ子さんがアルバイトしていた同市内郷綴町釜谷、「てる美食堂」＝住谷せつさん（三六）経営＝で酒を飲んだ際、「飲み代が高い」と不満だったと言っていることから、このことも犯行の要因になったとみており、いったんアパートに帰ったものの、以前から知っていたイ子さん宅に押し入ったとの見方を強めている。

イ子さんは「小嶋の顔は二度しか見ていない」と話しており、酔いが回ってくるうちに以前からねらっていた高橋さん宅に押し入ったらしく、「脅して金を取ろうとしたら、抵抗されたので刺した」と殺意は否認している。同署ではいつごろから犯行を計画していたのかなどをさらに追及している。

小嶋は七～八カ月前、兄を頼っていわき市に来たものの、兄の引っ越し先（小名浜）を知らず、兄が前に借りていたアパートに住んでいた。

一方、胸を刺され、磐城共立病院で手当てを受けている弘さんは出血多量で一時は危篤状態だったが、同署員七人の輸血などで持ち直し、意識も回復した。

酒酔い運転に判決

福島地裁いわき支部の須藤繁裁判官は十四日午後、いわき市小名浜字芳原一三三ノ三、自動車運転助手菅野秀男（三七）にかかる道路交通法違反・業務上過失傷害事件で、懲役十月（求刑同）執行猶予三年の有罪判決を言い渡した。

判決によると菅野は一月二十三日午後六時三十三分ごろ、酒に酔って普通乗用車を運転、同市小名浜字隼人一六九ノ三地内の市道を右折する際、安全確認を怠ったため、対向真進してきた同市中原二ノ四四、平工二年鈴木正美君（一七）＝当時＝運転の自転車と衝突、鈴木君に胸の骨を折るなどで約三カ月半の重傷を負わせた。

成田山招待売り出し

好間商店連合会

好間商連の歳末福引き・成田山参拝招待売り出しは十日から三十一日まで、百三十店が参加して始まった。

二百円ごとに補助券を出し、補助券五十枚で抽選、三百枚で成田山招待券と引き換える。成田山招待は二月中旬。福引きはダイヤモンド賞一万円など。

出前敏速
どこでも配達
お知らせ
31日は午前2時まで営業
正月1・2・3日は休業
●営業時間
午前11:00～午後10:00まで
中華料理
緑飯店
平・材木町（ご汁屋向かい）
☎21－4584

いわき昆布めん本舗
老舗
手打ち
新扇屋そば店
平・大町（大東相互銀行ウラ）電74－三三九二

Mini Vague
ミニバーグ。
おしゃれなあなたの合い言葉……。
●毎週金曜日は夜8時まで
ヘアクリニックサロン
SB さち美容室
平・正内町
☎22－3963
←平駅　ヨーカドー　6号国道　大家ガス電器　喫茶 優　正月荘　さち

夜9時まで営業中　紳士服専門店　国鉄・アルパイン㈱指定店
ダンエル
お支払いは分割でどうぞ　平・四町目☎23－5678　JCB・UC取扱店

ISK 学生服専門の…
知っていれば、損はしません。
■ショールーム　（駐車場完備）
いわき市平字長橋町53　☎22－2776
平駅　松ケ岡公園　国道六号線　駐車場完備
➡ 3年間の保証も致しております ⬅
学生服の製造・販売
いわき繊維工業株式会社
工場　いわき市常磐水野谷町錦沢165　☎0246(44)4696

会と催し　16日

忘年将棋大会　いわき将棋愛好会、勿来将棋愛好会主催の忘年将棋大会は、十六日午後五時半から磐城勤労者センター日本間で開く。五百円。参加者三人一組のチームによる団体戦を行い、団体賞、個人賞（十位まで）がある。

【勿来市民会館】▽中国工芸品展示会（9時）▽鯉中三学年PTA懇親会（13時30分）▽睦バレエレッスン（14時）▽英語教室（14時30分）
【磐城市民会館】▽皮製品衣料展示会（9時）
【常磐公民館】▽天王崎こども会クリスマス会、民踊（13時）
【常磐市民会館】▽美術工芸品展示会、まこと幼稚園練習（16時）
【ことぶき会館・いわき民報ビル】▽人形の秀玉展示会（9時）▽アルプス製造課忘年会（12時）
【しゃくなげ会館】▽ボン交友会クリスマスパーティー（18時）
【草野美術ホール】▽エキシビション1978年の私たち（10時）
【いわき産業会館】▽いわき労働基準協会・アーク溶接業務講習会（9時）
【文化センター】▽国労福島支部組合会議、高齢者盆栽教室（9時）▽サークルタやけ会例会、教員組合作文の会総会、成人大学講座、いわき番傘川柳会、平社会保険事務所組合会議、ペインテックスサークル（13時）▽ふきのとうコンサート、ダンス研究会、平FG合唱団例会、いわきESS例会、民謡尚帆会例会、親書会例会（18時）

みんぽう映画案内

※【平】
☆ひかり座　本日休館
☆聚楽館　本日休館
☆アポロ座（五・五五）ジョーイ（七・三〇）卒業（↓15日）
☆平東宝（三・四九）日本沈没（六・二八）ブルークリスマス（↓15日）
☆24ビル平東映（五・五二）真夜中の刑事（七・五一）ポール・ポジション（↓22日　毎日オールナイト）
☆名画座（五・一四）刑事マルティン・ベック（六・四一）ヒトラー（↓15日）
☆平ロマン劇場（五・四六）襲われたい（六・四六）オーバーSEX・禁じられた欲情（七・五九）ライブフィルム・絶頂（↓19日）
☆24ビル平松竹（六・二〇）九月の空（七・五一）博多っ子純情（↓27日　九・三〇から成人映画三本毎日オールナイト）
※【常磐】
☆三函座　薔薇の肉体　青い獣・ひそかな愉しみ　舐める（↓19日）
※【小名浜】
☆ローズ劇場　移動ラブ・ホテル　もてあそび　白い肌の狩人・蝶の骨（↓19日）
☆グリーン劇場　俺は田舎のプレスリー　新宿馬鹿物語　男はつらいよ・寅次郎と寅様（↓15日）
☆金星座　赤穂城断絶　極道社長（↓15日）
☆銀星座　スキャンダル　スイスコネクション（↓15日）、
※【植田】
☆うえだ館　突きのムラマサ　じるムラマサ　花の日本列島（↓15日）
☆中央館　女子体操部　蕾を貫める　性・バスジャック（↓19日）
☆菊多館　淫婦ジュリアン　エクスタシー　ヘルタスケルタ（↓19日）

市況

魚類

十五日朝の小名浜港はサバが好漁。

【小名浜港】　巻網船六カ統五百九十五ケ、底引船十一隻十一・三トン　小型底引船八隻〇・三トン　小舟二十五隻〇・二トン　四十七万五千キロ　二〇・五一一・六▼サバ　十二万キロ　二五・六一三・八▼水ダコ　三千七百キロ　三一〇一七〇▼ヤリイカ　三千キロ　一〇〇〇一二八〇▼ドンコ　千百キロ　二〇〇一二〇〇▼底引イワシ　六百キロ　六〇▼スケソウダラ　六百キロ　二六〇一五〇▼マダラ　四百キロ　六三〇一七〇▼アカシ　四百キロ　一二〇〇一一〇〇▼スズキ　四百キロ　八五〇一四〇〇▼マコガレイ　三百キロ　一〇〇〇一五〇〇▼マイカ　三百キロ　一二〇〇一四〇〇▼ボタンエビ　二百七十キロ　三五〇〇一二七〇〇▼ハモ　二百キロ　五三〇一三五〇▼メジ　百二十キロ　一三〇〇一八七〇▼毛ガニ　三百匹　二〇〇〇一一五〇

【江名港】　底引船六隻十二トン　引きづり船二十隻〇・九トン▼アカシ　二千七百キロ　八〇〇一一五五▼ヤリイカ　二千六百二十キロ　一〇〇〇一一八〇▼スズキ　二千二百キロ　七九五一二〇〇▼メジ　九百六十キロ　一四〇〇一三〇〇▼カラスガレイ　七百七十キロ　二〇〇一一五▼マダコ　五百四十キロ　二百九七〇〇一二〇〇▼ドンコ　二百九十キロ　二五〇一二〇▼サバ　二百キロ　八▼ヒイカ　百八十一キロ　二〇〇一八〇▼アイナメ　百八十キロ　七〇〇一一八〇

【中之作港】　底引船四隻十三トン▼ヤリイカ　一万キロ　一〇〇〇一二〇〇▼スズキ　二千キロ　九五〇一三七〇▼マイカ　六百キロ　七五〇一五一〇

野菜

▼大根四〇一五▼ニンジン一七〇一二〇▼ゴボウ二三〇一五〇▼白菜一五一五▼キャベツ七〇一一〇▼ネギ四〇一二〇▼レタス二〇〇一二五▼キュウリ三三〇一五〇▼ナス四〇〇一三〇〇▼トマト二五〇一二〇▼カンショ二〇〇一三〇▼バレイショ一一〇一二〇▼サトイモ三三〇一一〇〇▼玉ネギ一五〇一八〇▼モヤシ八〇一六三▼ニンニク八〇〇一二〇〇▼ナガイモ一五〇一四〇▼玉子三一四一二八七（以上キロ）▼カブ三〇一一〇▼菜類三〇一五▼ホウレン草四〇一五▼春菊三〇一五▼ニラ三〇一一〇（以上束）▼ピーマン五五一四〇▼生シイタケ一二〇一五〇▼ナメコ九〇一三〇▼エノキダケ六五一五〇（以上袋）▼カリフラワー八〇一一〇（コ）

果物

▼ミカン一五三一六七▼グレープフルツ二〇六一八三▼レモン三三五一一四七▼リンゴ三八九一一一▼カキ三四七一一八七▼バナナ一〇四一五八▼パイナップル一三五一一二〇（以上キロ）▼イチゴ五四五一三五〇（パック）（市中央卸売市場調べ）

※お断り＝株式前場は3面に。

あすの運勢

小川石洲

十二月十六日（土・先負）

【1月生】いたずらに夢を追えば後悔する、冷静さ必要
【2月生】なにかと障害が起こりやすい、病気など注意
【3月生】現状苦しくもチャンスある、努力続けて好転
【4月生】あれこれ迷う傾向がある、確信なければ自重
【5月生】当たって砕ける勇気が必要、ぐずぐずするな
【6月生】急いでもチャンスでない、じっくり取り組め
【7月生】思うようにならず苦労するが努力続けよ
【8月生】現状苦しくも先行き明るい、辛抱しがんばれ
【9月生】マイペースの行動が結果よい、ゆとり持て
【10月生】多少苦労するが前途は明るい、がんばり抜け
【11月生】身辺に気になることが生ずる、冷静さ失うな
【12月生】甘い誘いに軽々しく乗るな、欲ばれば損失す

いわき民報案内広告

●1ダン4行‥‥2,400円（前納扱いです）
●同一広告5回以上掲載は1割引き
■お申し込み・お問い合わせは本社営業局広告部
☎㉓1666代／小名浜支社／常磐・勿来支局へ
または　いわきPRセンター（☎㉓0690）／アド・プラン（☎㉓3154）

家屋

ビル　貸事務所40平方㍍（12坪）二階4.3万三階4万他に敷有▽国道十五町目交番前野崎ビル▽連絡先＝電㉓〇二八七仲介

アパート　洗トイレ付▽駐車可▽妻帯者のみ▽平・三倉35『三倉荘アパート』▽電㉓三三五七（丸仙）

高級アパート　ス・水洗トイレ付き・駐車可▽場所＝内郷・御厩小学校前▽連絡先＝㉖六六〇二夜八時まで▽六畳六畳▽台所水

急募

◉鉄筋工
◉型枠大工
◉型枠解体工
8,000円以上　経験者優遇　請負制度有り
◉一般作業員
5,000円以上　未経験者可　寮完備　面接随時　委細面談　通勤バス有
※支度金3万円支給
株式会社 福宝建設　いわき営業所
いわき市平上荒川長尾43の6　TEL・22—4768～9　夜間（024027）2437

第一千代田ビル
テナント募集
1階店舗55.20平方㍍（16.70坪）・65.99平方㍍（19.96坪）
理・美容・歯科医院　その他
※ご希望の方は下記へお問い合わせまたはおいでください
平字下の町6—5第一千代田ビル3階　電21—1133
千代田不動産株式会社

サラリーローン
手軽に融資します
信用で融資　詳細は電話で
奥様・商人・勤人・OL可
三和商事
平字長橋町長久保ビル3F　TEL・23—6275

スピード写真　カラープリント
タカツ写真店
いわき市平字大町31　TEL・23—2750

募集

⊙電気工事技術者
☆年齢＝18歳～30歳
☆要運転免許証
☆給料及び手当て当社規定
株式会社 オーム電気
いわき市平字正内町100　TEL・74—6671

急募

●ボーイ（35歳まで）……2名
●コック……5名
●コック見習……2名
《委細面談》
レストラン サンバルーン
平・白銀町10（プラザ十番館4F）　電21—2273

募集

女性　きもの販売員▽勤務午前10～11時▽日・祝日休日▽45歳位迄▽委細面談▽問合せ先平・大町電㉒三七四四（夕五時迄）

一万円が貴女の日給です▽スナック・バー・クラブ等▽資・託児所完備▽アルバイト歓迎　株式会社　商人　電㉑4255

福島県知事(1)1070号
山一通商株式会社
いわき市内郷綴町下馬場　☎27　4343
—入居者募集—
12月中旬入居可
鉄骨造　2階建12戸
・3LDK　賃38,000円
・2LDK　賃32,000円
協力金2カ月
バス水洗トイレ付　駐車可
▶場所
いわき市内郷御厩町川向

社員募集

◆アルプス電気・アルパイン（株）系列会社◆
いわき音響株式会社
㈱いわきエンジニアリングサービス
■お問い合せは■いわき市内郷綴町沼尻（広木ビル3F）(0246)27—0213総務 松崎・上野

男子

①設計技術者（音響機器の設計）
●電子……2名　●機構……1名
経験／3年以上あればなお可
年齢／30歳前後　勤務地／好間又は内郷
〈勤務先…いわきエンジニアリングサービス〉
②製造管理者（音響機器の製造管理）…1名
経験／5年以上
年齢／35歳まで　勤務地／小名浜丁新地
〈勤務先…いわき音響〉
③生産管理要員……1名～2名
経験／3年以上　年齢／30歳まで
勤務地／小名浜丁新地又は内郷
〈勤務先…いわき音響〉
④製造技術者‥1名～2名
（音響機器及び高周波機器の製造技術）
経験／3年以上　年齢／30歳まで
勤務地／小名浜丁新地又は内郷
〈勤務先…いわき音響〉

女子

①秘書業務及び計算業務担当……1名
経験／必要なし　〈勤務先…いわき音響〉
年齢／23歳まで　勤務地／小名浜丁新地
②電話交換及び受付係業務
経験／必要なし　勤務地／小名浜野田
年齢／23歳まで　〈勤務先…いわきエンジニアリングサービス〉
※上記②の女子募集に限り、応募の〆切日は12月20日まで必着
●健康、明朗で快活な方●学歴はいずれも高卒以上●〆切／昭和54年1月10日●給与は当社規定により優遇●詳細は担当者に電話して下さい。

急募

▽大型運転者五名▽山形埼玉岩手東京方面▽平下神谷字御城『旭運送有限会社』▽連絡先＝電㉞七二一三

運転

者募集▽大型、四トン車▽経験者優遇▽年齢不問歴持▽委細面談▽小名浜岡小名丸宏商店電㉞七四七一

福島県知事免許（1）第1284号
有限会社 日経いわき
いわき市平・長橋町31-3（長久保ビル2F）
☎21-5280

売地	植田汐見台　地形良・格安 275平方㍍（83坪） 3.3平方㍍5.5万 水道・排水完備　即建可	（仲介）
貸店舗	平谷川瀬三十九町 土地462平方㍍（140坪） 建物 66平方㍍（20坪） 価格応談	（仲介）
貸家	平上荒川　高専近し 6・6・4.5畳　台所4.5畳 バス　水洗トイレ新築一戸建 賃3万　協2カ月	（仲介）

免許番号　福島県知事(3)第220号
まこと不動産株式会社
電53—5388代
（夜間）02466③6197

売地	泉ニュータウン団地 231平方㍍（70坪）　幹線道路面 3.3平方㍍7.5万　住居最高 水道排水完備	社有
売地	小名浜下小滝 145平方㍍（44坪） 3.3平方㍍10万	仲介
分譲住宅	勿来高校近　南道面日照 土地166平方㍍（50坪）　最高 建物 88平方㍍（25坪） 総額1,076万	代理

免許番号　福島県知事(2)557
株式会社 昭南通商
TEL・(54)7525(代)
いわき市小名浜字定西26～2

◇当社土地付分譲住宅現地御案内
（好間町下好間字渋井）

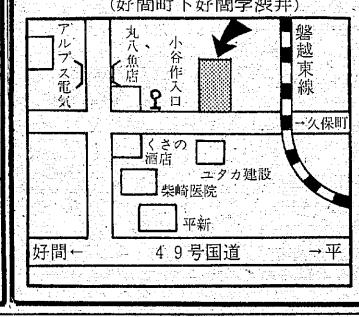

地域に貢献する
信交不動産
福島県知事免許（2）第498号
錦町江栗馬場60　☎③1352代

貸家	江栗区画整理地内（錦町） 1戸建　6畳　6畳　4.5畳 バス・トイレ付　賃2.8万 協力金2カ月	（仲介）
貸家	江栗区画整理地内（錦町） 1戸建　6畳　4.5畳　4.5畳 バス・トイレ付　駐車可 賃2.2万　協力2カ月	（仲介）
貸家	中岡町（植田） 1戸建　6畳　4.5畳　4.5畳 バス・トイレ付　駐車可 賃2.7万　協力2カ月	（仲介）

【入院応需】
藤岡産婦人科医院
院長　藤岡　通
いわき市平字佃町5の4
TEL・受付74—8851
病室23—0190
23—2961

売地	内郷・下能　国道沿い 138平方㍍（41坪） 事務所店舗用地　建ぺい率80% 価格720万円	（仲介）
●貸店舗	平北白土 1階60平方㍍（18坪） 家賃10万　敷金100万	（仲介）
●事務所	平・柳町 1階26.4平方㍍（8坪） 家賃3.5万　協力金2カ月	（仲介）

免許番号福島県知事(4)第91号
飯野不動産株式会社
いわき市平谷川瀬字双藤町91
☎22—3235・23—3010

登録番号　福島県知事登録・5—7号
合資会社 鈴建工業
平字新川町24　電22—1495(代)

テナント
平字田町・鈴建ビル
16.5平方㍍（5坪）から
30平方㍍（10坪）まで
バー・スナック向き　（仲介）

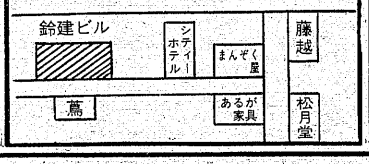

福島県知事免許（1）第990号
山崎地建
いわき市内郷綴町板宮川　電㉗3059　㉖2734夜

売地	常磐・湯台堂団地内 204平方㍍（62坪） 3.3平方㍍6万 西南角地　ガレージ付	（社有）
売地	湯本町傾城団地内 198平方㍍（60坪） 3.3平方㍍5万 両面道路	（委任）
売地	平・桜町　アパート・住宅向 346平方㍍（104坪） 価格1,250万	（委任）

株式会社 三友技研ハウス
いわき市平南白土字長塚45—2☎21—2384
福島県知事（1）第1225号

売地	内郷御厩町　ヘルスセンター裏 387平方㍍（117坪） 3.3平方㍍8万	（仲介）
売地	内郷高坂　平カントリー正門前 353平方㍍（107坪） 3.3平方㍍7.5万	（仲介）
貸家	内郷小島町　1戸建 6畳　4.5畳　4.5畳 賃2.9万　協2カ月	（仲介）

売地を求めています
平下神谷・草野
平下荒川地区
●売地有
平・内郷商業地区
お電話下さい

免許番号　福島県知事(2)第573号
株式会社
いわき不動産センター
平字小太郎町1—5　電21—1020