夕刊
いわき民報
郵便番号　970
いわき市平字田町63－7
いわき民報社
振替口座（郡山）4028
本社　0246 ㉙1666
小名浜支社　0246 ㉜3560
常磐支局　0246 ㊷2380
勿来支局　02466②2903

市特別職報酬

23日、審議会を設置

市長ら三役、市議 歳費引き上げを検討

福島、郡山は改定ずみ

54年度予算編成を前に

いわき市は市長ら三役および市会議員歳費引き上げの方針を固めた。二十三日市特別職報酬等審議会を設置し、来春二月上旬答申をメドに諮問する。市特別職の歳費引き上げは「三年に一度」が"慣例"になっており、来年四月一日がその時期にあたることから、五十四年度の予算編成に間に合うよう結論を得たいとしている。

類似 都市間に若干ズレも

特別職の現行給与は市長が月額五十六万円、助役四十六万円、収入役四十二万円。五十三年四月一日に一二～一七・一％の上げ幅で改定された。この時点で市長給与は福島、郡山両市と同額だったが、郡山市は今年四月一日、福島市も同十月一日歳費引き上げを実施し、郡山六十六万円（引き上げ率一七・九％）、福島六十二万円（同一〇・七％）となった。

また、市会議員の報酬は現在、議長月額三十二万円、副議長二十九万円、一般議員二十六万五千円。県内十市のうち今年給与・報酬改定が行われたのは福島、郡山を含む五市。いわき市の場合、結果的に福島市や郡山市と"共同戦線"を張るケースが多かったが、今回、郡山市の市長給与が福島市を上回るなど、"類似都市間に若干の不確定要素"が出始めているため、報酬審がどのような判断を下すか注目される。

人事当局は答申を得次第、三月定例市議会に特別職給与および議員報酬引き上げの条例改正案を提出する。

報酬審の委員は次の通り。

磯野清治（知識経験者）柏木健三郎（福島高専校長）斎藤伊知郎（昌平養学園理事）佐々木次男（福島民報社いわき支社長）鈴木きよ（市地域婦人会連絡協議会副会長）高橋力雄（いわき地区同盟書記長）野崎理夫（いわき商工会議所会頭）馬目精一（大黒屋社長）村田勝忠（福島民友社いわき支社長）矢内秀吉（いわき地方労働議長）

初級市職員合格者

平均13倍以上の競争率

いわき市は十九日、五十四年度初級職採用試験合格者五十四人を発表した。受験者総数は七百九人、平均競争率一三・一倍の狭き門だった。採用は来年四月一日以降になる。

▽一般事務職A（男子）＝本間雅雄　吉川弘則　小林信一　作山浩行　緑川仁　日西成二　草野浩一　永井浩幸　鈴木常夫　粟野正剛▽同B（女子）＝谷平順子　橋本栄子　二階堂広美　鈴木和子　長田節子▽土木＝大平恭二　永山典彦　瓜田真一▽機械＝武藤率　渡辺積　伊藤則男▽消防士＝鈴木博之　松本美友　佐藤都孝　生田目裕一　猪狩浩二　水野浩　高萩一重　小針敏弘　草野一茂　猪狩達朗　和田浩▽保母＝田子玲子　船田香保子　吉田昌子　太愛子　円井弘子　根本愛子　折笠ひめ子　草野文江　千葉和子　飯高八枝子　後藤智恵美　鈴木信子　酒井太子　新妻美智子　畠中理智子　斎藤純子　佐藤純子▽幼稚園教諭＝高木久美子　若松美奈子　阿部美津子▽司書＝根本喜久恵▽栄養士＝蛭田洋子

平遊技業協同組合で五万円

本社通じ歳末助け合い

平遊技業協同組合（鈴木捨之助組合長）では十九日、歳末助け合い募金にと五万円を本社を通じて寄付した。毎年続けているものでことしで二十年ぐらいになる。

小名浜水産で2日に同窓会

小名浜水産高校同窓会（四家啓助会長）は、一月二日午後一時から小名浜漁協組二階日本間で開く。

いわき全市に初雪舞う

○…小名浜は十九日午前五時五十分ごろから雪がちらつき始めた。初雪である。暖冬に慣れた肩にひとしお雪寒を感じたが、初雪の平年は十八日、昨年は二十二日。

○…測候所の観測では最低気温が三・〇度と平年より二・六度高かったが、最高気温は四・三度（正午）で、逆に六・四度低かった。

○…人出が多いが消費はもう一つといった暖冬ボーナスサンデーをここで一新、ホワイトクリスマスへ、歳末決戦へ雪雲は太陽を隠した。

○…顔をたたく雪の感触を楽しむかのように、子供たちの歓声が戸外に流れる。正月はそこまでやって来ている。

シベリアから裏日本を山越えしてきた初雪＝三和町中寺

いわき抄

▼…歳末はベートーベンの「第九」に代表されるように、クラシックのシーズンである。数年前、平青年会議所が小林研一郎氏を招いて主催した"第九演奏会"は、この地方でめったに聴くことのできない本格的なものだっただけに、感銘を深くしたものである。ところで東京交響楽団が自主制作した小林研一郎氏のレコードが、きょうからいわきで発売になった。小林さんは国立ハンガリー響による「春の祭典」がレコードになったが、日本ではこのLPが初めてだという。

▼…このレコードは、東響が去る六月の定期演奏会で小林氏が振ったブラームスの交響曲第一番。拍手がドッと沸きあがって、演奏に入るが、いかにもクラシックらしい臨場感にあふれていて、聞きごたえがある。小林氏を支援する平青年会議所などいわきの諸団体が積極的にレコードを引き受けてくれて、五百枚はたちまち売り切れるだろう。とにかくいわきでは、クラシック愛好者の層が必ずしも厚いとは言えぬが、それでも人気が非常に高く、前評判が良いというのは、「わが郷土が生んだ小林氏を出来得るだけ支援したい」という温かな市民の励ましがあればこそである。同会議所でも機会があれば小林氏を応援してあげたい、という考え方からこれを取り上げたと述べているが、ありがたいことである。

メガネ
じゃんがら
みち

信頼できる
メガネの専門店
福島県眼科医会
推奨店
大仏本の松本
いわき市平字二町目　電㊼3851

正月元旦
正月十三日（星祭）
新年 祈禱
※受付中
磐城身延
本行寺
いわき市平上片寄字寺下14
電話（平局）㊹2771

'79 新春初参り旅行

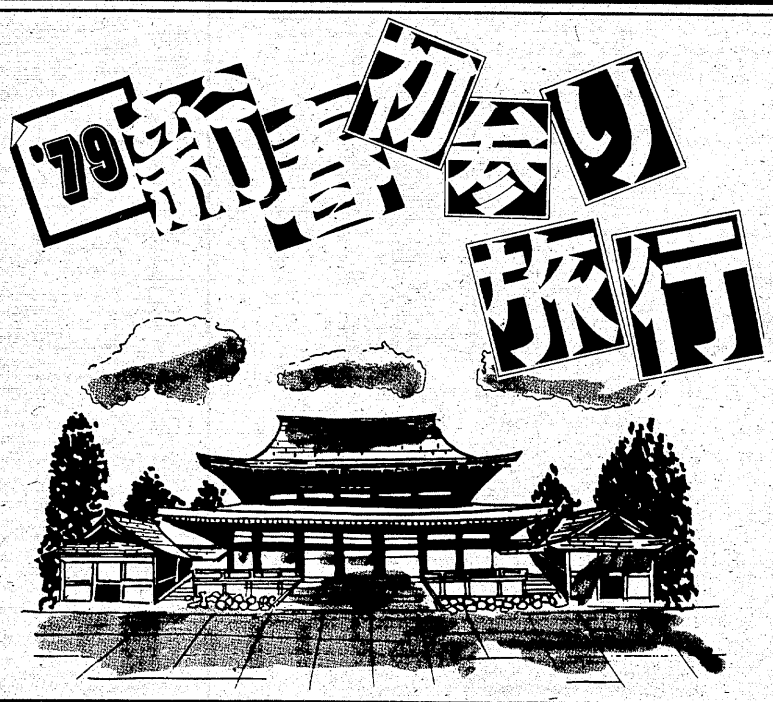

成田山と房総鴨川
★鴨川グランドホテル
●会費　16,800円（1泊2日）
●出発日　1月7日(日)・28日(日)・29日(月)
2月4日(日)・7日(水)・14日(水)
3月4日(日)・8日(木)・14日(水)

定義如来と秋保温泉
★秋保国際ホテル
●会費　15,400円（1泊2日）
●出発日　1月10日(水)・20日(土)・28日(日)
2月7日(水)・17日(土)・25日(日)
3月3日(土)・10日(土)・17日(土)・25日(日)

古峯神社と鬼怒川温泉
★鬼怒川観光ホテル
●会費　16,200円（1泊2日）
●出発日　1月13日(土)・21日(日)・28日(日)
2月4日(日)・11日(日)・15日(木)
18日(日)・25日(日)
3月8日(木)・11日(日)

初詣日帰りコース
□成田山参拝
●会費　元旦4,500円（朝食、御神酒付）
2日
5日　4,000円
●出発日　1月1日(月)～5日(金)までの毎日
□古峯神社参拝
●会費　4,500円（2～5日まで御神酒付）
●出発日　1月1日(月)～5日(金)までの毎日
★日帰りコースは御神酒付
★1泊コースはいずれもお酒＋民謡ショーかバンドサービスまたはお酒＋お土産付

株式会社力行会・運輸大臣登録一般第150号
JATA 報徳観光
本社　☎0246㉘1197代
平営業所　☎0246㉓6500代
植田営業所　☎02466③6411代
原町営業所　☎02442②3404代

明・暗この一年　4月

新年度がスタートする四月。四日に行われた市内小・中学校の入学式では小・中校合わせて一万六百人の新入生が誕生した。中でも人口増加が目立ち、新校の設置が望まれている錦小のマンモス入学式（三百六十九人）に対し、過疎化が目立っている田人三小の新入生はたった一人と、広いいわきを象徴するように明暗がくっきり。同時に"こどもと老人を交通事故から守ろう"を統一スローガンに春の交通安全運動が展開されたほか、春闘では第三波ストまでに約二十万人の足が奪われた。春の訪れを告げるサクラがなかなか咲かず、小名浜測候所が三度も開花予報を変更したのもこの月。

明　遺跡発掘調査としては規模、期間とも市内最大といえる、いわき市好間町愛谷字大平地内の「愛谷遺跡」発掘調査が本格的に開始された。市内では珍しい"複合遺跡"で、どれだけ史実を裏付けることができるか注目されている。

発展途上国へ飛び出し、その国の人と一緒に汗を流し、国づくりに協力する海外青年協力隊が総理府から発表され、いわきからも錦町竹ノ花七四、松田稔さん（三）と、内郷内町金坂八〇、藤沢美恵子さん（三）の二人が五倍の競争率を突破、アフリカとフィリピンへ旅立った。

暗　例年にない冷春のうえ、カラカラ天気が続いたこの月は各地で火災発生が相次いだ。二十件の火災のうち十四件が、小名浜海上保安部に入り、"ナゾの洋上死"として注目を集めた「第2辰巳丸」事件は八日、同船の入港と同時に小名浜海上保安部といわき東署で取り調べた結果、殺人と判明。同海保はただちに漁労長鈴木福己（四七）を殺人容疑で、また機関員男席敏（三）、冷凍長阿部算（三）の二人を暴力行為で逮捕した。

いわきニュータウン建設計画の中で存亡の危機にさらされている吉野谷鉱景問題で、十三日、田畑市長は現地を訪れ、同鉱景を守る会と話し合いを持った。現状保全を訴える患者たちに対し、市長は「現在地に鉱景を残し、薬水を確保する」と約束。

市長、薬水確保を約束

火事で老人2人が焼死

これ、七千二百十四万五千円が灰になったばかりか、二人の老人が焼死した。中でも八日から十三日までの六日間で、五件の火災が発生した勿来地区では支所、消防署、消防団の三者が"火のもとに注意"という緊急回覧を回し、注意を呼びかけた。

殺人、過失死の相反する打電が小名浜海上保安部に入り、"ナゾの洋上死"として注目を集めた「第2辰巳丸」事件は八日、同船の入港と同時に小名浜海上保安部といわき東署で取り調べた結果、殺人と判明。同海保はただちに漁労長鈴木福己（四七）を殺人容疑で、また機関員男席敏（三）、冷凍長阿部算（三）の二人を暴力行為で逮捕した。

揚土が3部門を制覇

ミニバスケットリーグ

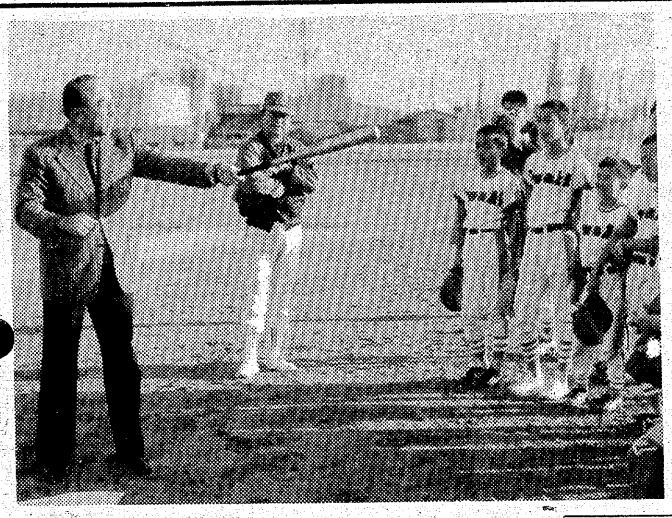

第二回市スポーツ少年団ミニバスケットボールリーグ戦（いわきミニバスケットボール連盟主催）は十一月二十六日から十二月十七日までの毎日曜日、平一、同五、小名浜西小の三会場で熱戦を展開した。

五、六年生ごとに男子三、女子五チームが参加、総当たりのリーグ戦を行った結果、三年連続で全国大会に出場している揚土が急追の五竜ケ丘を振り切り、六年男女、五年男子の三部門を制した。

成績は次の通り。

【六年】◇男子▽順位①揚土2勝②五竜ケ丘1勝1敗③磐崎2敗◇女子▽順位①揚土4勝②五竜ケ丘3勝1敗③小名浜西2勝2敗④磐崎1勝3敗⑤藤原4敗

【五年】◇男子▽順位①揚土2勝②五竜ケ丘1勝1敗③磐崎2敗◇女子▽順位①五竜ケ丘2勝1分け②揚土2勝1分け③小名浜西1勝2敗④藤原3敗

新しい選挙管理委員きまる

25日に初委員会

いわき市の新しい選挙管理委員が、十八日開会した市議会十二月定例会で決まった。

地方自治法一八二条に基づき、議会の選挙をへて同委員に当選（実際には議長の指名推薦の形で議会が同意）したのは、同市小名浜島字島五、会社員遠藤定雄（六七）＝現＝、同市常磐上湯長谷町湯台堂一ノ二七、無職金土順二（七七）＝元＝、同市平字下の町六ノ一四、会社役員宮沢庸（六八）＝現＝、同市好間町愛谷字花輪一五、農業勝沼勝応（七二）＝現＝の四氏。同時に補充員四人も決定した。任期は今月二十二日から四年間。二十五日選管委を開き、委員長を決める。

ひょっこり佐藤ヤクルトコーチ

磐城リトルの練習　見違える当たりに

○…少年野球チーム磐城リトルリーグ（松本茂会長）は毎週土、日曜、東邦亜鉛・同リトル専用球場で練習を行っているが、十五日午後、V1ヤクルトの陰の功労者佐藤孝夫打撃コーチがひょっこり。

○…佐藤さんは同日夕、平で催されるディナーに出席するために来市、同リトルのことを耳にして立ち寄ったもの。佐藤さんは昭和二十七年（国鉄スワローズ）に新人王、同三十二年にはホームラン王に輝いている。

○…緊張気味の子供たちを前にボールの握り方、投げ方、トス・フリーバッティングを指導。子供たちは佐藤コーチに言われた通りにボールを投げ、バットを振るとまるで魔術にでもかかったように見違える当たりを見せ、我ながら驚いていた。

【佐藤コーチから直々に指導を受けるリトル選手】

中学六人制バレー

24・25日　3会場に24チーム

第十二回いわき市中学校六人制バレーボール新人大会は二十四、五の両日、磐城一高、磐高、内郷一中の三会場に各方部大会を勝ち抜いた男子八、女子十六の計二十四チームが参加して熱戦を展開する。

ブロック別予選リーグの上位チームが二十五日の決勝トーナメントに進出するが、男女とも昨年の江名（男子）のように傑出したチームが見当たらず、各試合で実力伯仲の白熱戦が予想される。

ブロック別は次の通り。

◇男子▽A＝平二、江名、内郷一、小名浜一▽B＝勿来一、四倉、平一、勿来二◇女子▽A＝好間、小名浜二、勿来二、平二▽B＝三和、江名、入遠野、平一▽C＝草野、植田、小川、湯本二▽D＝錦、内郷一、小名浜一、平三

歳末の人気行事に

白銀町のモチつき　通行人にふるまう

○…白銀商店会は十七日午前九時から、町内三カ所で恒例のもちつき大会を開き、通行人にもちをふるまった。

○…商店会員の親ぼくを図るのが目的だったが、すっかりマチの"名物"になってしまった。平駅前の人通りが多い場所だけに、もちつきが始まるとたちまち通行人が見物の輪をつくり、つき上がったもちは納豆、あんこともちにしてふるまったが、わずか五分で品切れ。当日使ったモチ米は約百二十キロ。

【白銀商店会恒例のもちつき大会】

佐藤巡査長に区民が感謝状

四倉町第四区　6年間親身の指導

佐藤克己巡査長

いわき市四倉町第四区（東・西三丁目）は十七日午後三時、いわき中央署四倉派出所で、同所勤務の佐藤克己巡査長（三四）に武田保夫区長らから感謝状を贈り、四百区民の感謝の気持ちを伝えた。

武田区長の話によると、佐藤巡査長が四倉派出所勤務になったのは六年前。第四区百四十戸を担当して各戸の家族調べ、あるいは区民と一緒に運動会を、勤務で出られない時には必ず「これを賞品に」と金品を寄付、防犯区内報にはいろいろな資料を提供、知恵を貸すなど区民と一緒になって明るいマチづくりに協力、区民から親しまれている。

これまでにも何回か、佐藤巡査長に感謝状をといった話が区内で持ち上がったが、一方では「感謝状などを贈って栄転でもされたら困る」といった意見もあって抑えてきた。

それが今回、第四区の活動ぶりが眞の目にとまり「家庭の日推進奶モデル地区」に指定されたことから、「これ以上は延ばされない」「これもみな佐藤さんのお陰」と感謝状と記念品を贈った。

川中子で移動市民相談　いわき市好間支所は二十日午後一時半から四時まで、川中子の愛宕神社で移動市民相談を受け付ける。

準強盗に懲役4年半

福島地裁いわき支部の須藤繁裁判官は十九日午後、茨城県北茨城市関本中二五六三、窃盗など前科七犯、無職藤田三郎（三）にかかる準強盗・銃刀法違反・常習累犯窃盗事件で、懲役四年六月（求刑五年）の実刑判決を言い渡した。

判決によると藤田は十一月五日午後零時四十分ごろ、いわき市大久町大久字板木沢九八ノ三七、会社員水野谷定雄さん（三七）方に忍び込み、現金二千九百円の入った小型ナップ・サック（三百円相当）を盗んで勝手口から逃走しようとした際、たまたま帰宅した水野谷さんに見つかり「何をやっているんだ」と言われたため、持っていたクリ小刀（刃体の長さ約十二・八㌢）を突きつけて脅迫した。また、約一時間後に双葉郡広野町折木地内の水田で逮捕された際、同小刀を不法所持していた。

さらに、去る四十四年三月から五十年十月までの約六年半の間に窃盗罪などで四回も実刑判決を宣告されたにもかかわらず、今年十一月二日から四日にかけ、前後四回にわたって同市明治団地や郷ケ丘、植田町地内の民家などから現金二万七千二百円と自転車など四点（二万九千七百七十五円相当）を盗んだ。

交通事故

	発生	死者	傷者
いわき中央署	1	0	0
〃東署	0	0	0
〃南署	0	0	0
今年の累計	1,607	25	2,182

（18日・県警交通企画課調べ）

あすの停電

▼小川地区＝（9時～12時）上小川字内倉、戸渡

天気予報

玉半提供　㉓九五九一

（小名浜測候所調べ）

【今夜】北寄りの風、曇りではじめにわか雪かにわか雨あるが、のち晴れ間出る。

【明日】北寄りの風、曇り時々晴れで、にわか雨。

【海上】今夜、明日とも波やや高い。

【気温】▽18日＝最低2・8度（平年2・5度）最高10・3度（同10・9度）

あすの暦

12月20日（水）　11月21日

	先	勝
旧暦	6	45
六曜	16	22
日出	21	38
日入	10	12
月出	7	44
月入	18	21
満潮	0	52
干潮	13	08

JOKO・LETTER

観光「いわき」をひとめぐり。

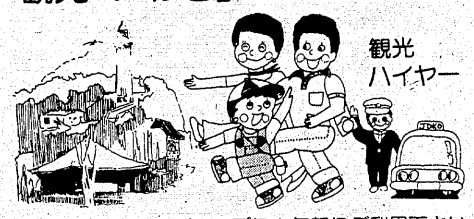

ご家族・小人数のグループにお気軽にご利用下さい
※お申し込み・お問い合わせは…
みなさまの…
常交タクシー
本社☎(23)2343(代)・松ケ岡(営)☎(74)3410・神谷(営)☎(34)3214
しあわせひろげる常交グループ

《蛇の目すしの日》
毎週水曜日　営業時間 午前11時～午後9時半
●並　1人前　450円
●中　1人前　700円
のりまき
かっぱまき
梅　巻
なっとう巻
おしんこ巻
各1本60円
●毎週木曜日は定休日（祝日は除く）
寿司専門店
蛇の目寿司
平・三田小路　電74―3283

全国どこへでも
電話一本で
お花をお届けいたします！
慶弔　花篭　花束　会場装飾一式
JFTD加盟店
本店　花友生花店
いわき市平・南町　☎㉓8050・8059
大黒屋店　フラワーショップ　はなとも
いわき市平・中町　☎㉓1111（内線287）
※大黒屋店では鉢物・園芸資材も扱っております　お気軽にお立ち寄り下さい

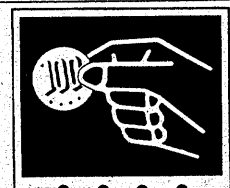
●かん・たばこ自動販売機
●レジャー施設・企画
●自動販売機賃付
●各種中身商品
●御用命は―自動販売機総合商社
美研総業
平・堤ノ内☎22―5141代

■出前敏速
一階お座敷をご利用下さい・駐車場有
すしうなぎ　寿司憶
いわき市平字才槌小路　電㉔三九五八・㉓四三二九

スナック　華屋木（はなやき）
平・田町　☎㉒二九三二

越　フジコシ
お持ち帰り一割引き大奉仕
お歳暮が年内に先様へ届くように郵送することはもうムリです　配達でも年内は混みますのでお早目にどうぞ　お持ち帰りはベストギフトのカードつき商品をお買い求めのお客さまには一割引きいたしております。（配達や発送なさる場合　一割引きはご容赦下さい）
リプトンティーバックセット
一、〇〇〇円から三、〇〇〇円
（平店本館四階お歳暮売り場）

妻櫛田勝恵は十二月十八日午後四時十分心不全のため急逝致しました　ここに生前のご厚誼を深謝し謹んでお知らせ申し上げます
追って告別式は十二月二十日午後一時自宅で執り行います
昭和五十三年十二月十九日
いわき市平下平窪字曲田一四ノ五
喪主　櫛田一幸
外男　櫛田幸雄
親類　櫛田隆
同

弊社専務取締役櫛田幸雄夫人櫛田勝恵殿は十二月十八日午後四時十分心不全のため急逝致しました　ここに生前のご厚誼を深謝し謹んでお知らせ申し上げます
追って告別式は十二月二十日午後一時平下平窪字曲田一四ノ五の自宅で執り行います
昭和五十三年十二月十九日
いわき市平字正月町一七
株式会社　松崎
代表取締役　松崎七郎

読者の声

きょうのことば

女は人類の最初の教育者である

（ヒッペル）

運転手皆さんの良識ある行動を

松ケ岡公園駐車場…に回答

いわき市役所

五日付本欄【松ケ岡公園の駐車整理に善処を】について、次の通り回答いたします。

松ケ岡公園内の駐車場は、同公園を利用する人達のための駐車場として、設置したものですが、ご指摘の通り、公園利用者以外の自動車に占用されているのが現況です。このため、公園利用者の便に供されないので、過般立て看板による利用PR板を設置し、ドライバーに呼びかけると共に、防護さくと鎖を設置しましたが、心ない人達に壊されてしまいました。

今後は、再度公園利用目的以外の車のチェックを行い、設置目的に沿うよう更に努力いたします。運転手の皆さんも、この点をご理解のうえ、良識ある行動を強くお願いします。

（広報広聴課長）

年賀状は元日に必ず配達を

小川　草野　留佐

十五日から年賀はがきの受け付けが開始された。正月元日に一番待たれるものは、日ごろ疎遠がちになっている人からの年賀状である。ましてお年寄りともなれば、一枚の賀状にも、しばし、昔日を思い出し感慨にふけるのが常。

これがため、元日配達を期待して、取り扱いの初日に年賀郵便を差し出した。が、新聞やテレビのニュースによると、全逓労組は、年賀郵便の処理を、全面的に拒否するとのこと。賀状は新年の元日に受け取ることに意義があり、四日も五日も経過してからのものは、気の抜けたビールにも等しいものだ。

全逓労組にも、それ相応の理由はあろう。しかし、春闘のときは法令違反の対象になるとして、スト予前に中止したケースがある。今回の取り扱い拒否は、ストの争議行為ではなかろうか。

以上の争議行為ではなかろうか。年賀郵便といえども、郵便法でいう郵便物であり、故意にその取り扱いをしなかったり、こと更に遅延させることは、法令にも触れることだろう。更にスト実施の影響は、短期間でも大きな迷惑がかかるのに、今回のそれは、半月以上の長期に及ぶものであり、はかり知れない影響力を持つものである。

年賀郵便を遅滞なく元日に配達するためにも、労使双方の歩み寄りで"国民の楽しい夢"をプレゼントすることを基調にして、一日も早く妥結してほしいもの。元日配達は国民みんなの願いである。

（行政嘱託員・66歳）

飛び出し防止に足型

平地区交対協　優良運転者93人表彰

交通安全協会平支部（長谷川常吉支部長）は十四日午後二時から、いわき中央署で理事会を開いた。"一度だけ　一杯だけが事故のもと"をスローガンにスタートした「年末年始の交通事故防止県民運動」について、同支部での運動方針を話し合おうと、各分会の代表ら約五十人が出席した。

まず、加藤清正同署長が「予断は許さないものの、改正道路交通法の施行に伴い、死亡事故の発生率は減っている。死亡事故は絶対あってはいけないので、これぞと思う事故防止対策をちゅうちょしないで実施しよう」とあいさつ、協議に入った。

話し合いの結果、運動方針の"目玉"として子供たちの急な飛び出しによる事故が多いため、同支部内すべての幼稚園、保育所で各分会と幼児交通安全クラブが一体となり、"足型作戦"を実施することを決めた。

これは車道に入る歩道の手前に停止線と足型をペイント、左右を確認してから横断してもらおうというもの。道路に面した幼児の家の前にも描き込むことにしており、二十五日前後に完了させる方針。

また、席上、優良運転者の表彰が行われ、九十三人に表彰状が贈られた。

【優良運転者】▽平＝仲井俊作　荻野芳郎　松田勲　松崎伸夫　山田福興　佐藤雄樂　篠崎広　折笠世典　鈴木一男　斎藤スイ子　鈴木照子　野中邦典▽神谷＝黒田庄一　沖津政治　鈴木一郎　斎藤英一▽草野＝鈴木三四郎　白銀英勝　新妻甫胤　片寄良雄　笠原正▽飯野＝伊藤仙治　桧沢喜三　高萩栄三　斎藤守滋　大橋秀行　山口吉朗　澤田彰子　小松幹雄▽高久＝鈴木三郎　鵜沼重一　鵜沼君子　鷲谷江子▽平窪＝金成保房　畑公雄▽赤井＝坂本光由　蛯田次男　広川健治　江尻貞和　遠藤紀子　佐藤利松　平沢武正▽小川＝武藤昭一　馬上文夫　白井勝利　草野泰　門馬幸次▽川前＝根本秀一　井出善弘　会田長和　会田伝二▽好間＝小川静子　池田武　神山精一　木田幸夫　斎藤秀夫　飯食岩男▽永戸＝草野公子　平山知昭　阿部チエ　鷲谷栄一　沢井勇一　阿部雅易▽沢渡＝佐川イヨ　鷲谷泉重　三瓶幸憲　鹿内春一　藤田勝三▽三阪＝吉田博好　大谷正幸　吾妻英和　佐藤義房　吾妻サタ　大竹美佐子　草野勇雄　西村哲純　大竹義照　大竹トメ子　会田重治　大竹義造　吉田一信▽四倉＝金田勝晴　狩野博　宮沢秀夫▽大浦＝和田五郎　高木清光　斎藤ハルヨ　佐藤祝夫▽大野＝植田邦夫　山野辺光秋▽久之浜＝猪狩久雄　野呂瀬虎蔵▽常磐交通＝大和田福松

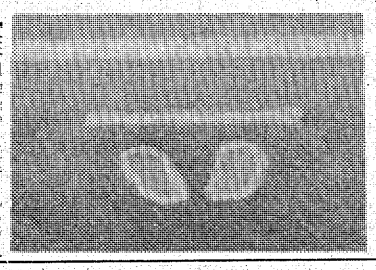

【長谷川会長から表彰される優良運転者＝子供の飛び出しを防ぐため実施される"足型作戦"】

高校バスケットボール

第十八回県高校バスケットボール大会は十六日から三日間、郡山総合体育館、安積商の二会場に男女各十六チームが参加して開かれた。

いわきからは男女各二校ずつが出場、各校の試合ぶりが注目されたが、男子・平工の二回戦進出が最高と、振るわなかった。

いわき関係の試合結果は次の通り。

◇男子▽一回戦

喜多方 76－56 磐城
平工 80－65 会津

▽二回戦

保原 79－63 平工

◇女子▽一回戦

白河女 65－62 内郷
会津女 71－49 磐城一

【訂正】（広告）十六日付7面、屯田の館新築落成の広告中、設計・株式会社志賀松崎建築設計事務所代表取締役志賀俊昌とあるのは、代表取締役松崎俊昌の誤りでした。おわびして訂正します。

新書紹介　図書館

【磐城図書館＝一般】

▼世界美術全集1巻ボッティ・チェルリ（ボッティ・チェルリ）▼国民百科事典13まーやん（平凡社刊）▼雪女（和田芳恵）▼水の魔法陣・下（斎藤栄）▼亜愛一郎の狼狽（泡坂妻夫）▼アイリスの墓標（あかね純）▼抹香町（川崎長太郎）▼フィーリングラブ（ロベルト・ガンドウス）▼天井知らず（藤本義一）▼永夜ひたむきな女たちの物語（藤原審爾）▼古事類苑法律部二（吉川弘文館刊）▼私立探偵J・アームズ（ジョイ・J・アームズ）▼峰の記憶（渡辺淳一）

【同＝児童】

▼川・池の生物（菅野徹）▼テオとディミトリとはし（ステッドマン・ラルフ）▼王さまはとびはねるのがすき（ハイネ・ヘルメ）▼ひとりぼっちのひつじ（カウフマン・アンゲリカ）▼ひげものがたり（折井英治）▼こんなことできる？やってごらん（同）▼エスキモー少年ティクタのぼうけん（ハウストン）▼アリスの国の不思議なお料理（フィッシャー・ジョン）▼かあさんのうた（大野允子）▼うみからきた子（神沢利子）▼あるくのがきらいな王さまのはなし（松野正子）▼セミ・カメムシ・ハエのなかま（小林清之介）▼海べのあさ（マックロスキー）▼水の子（キングスレイ）▼アイオイ橋の人影（オフチンニコフ）▼原爆の子・広島の少年少女のうったえ（長田新）▼神秘の島上・下（ベルヌ・ジュール）▼碑（広島テレビ放送）▼ヤマネコと水牛の島（椋鳩十）▼天へのぼった三吉（日本児童文学者協会刊）▼びっきのよめさん（同）▼ルルの家の絵かきさん（宇佐美承）▼1ねん365日たんじょう日・プレゼントをもらったペンジャミンのおはなし（バレット・ジュディ）▼いろのないくにへいったねこ（ライパー・ルイス・ボルフガンク）▼なみだのとうすい（ブレンナー・ペーター）▼ぼらふききかんしゃ（デンネボルク・ハインリッヒ・マリア）▼バレイティンのおくりもの（サクレ・マリー・ジョゼ）▼ゐなちゃんはおるすばん（間所ひさこ）▼はたらくじどうしゃ3はこぶくるま（山本忠敬）▼ナイフでつくる・子どもの発達と道具考（浜本昌宏）▼こねこのおひげちゃん（マルシャーク）▼くさむらのむしたち（得田之久）▼みのむしがとんだ（同）▼ぞうさんレレアム（シュレーダー）▼子どもの季節（安野光雅）▼はだしのゲン1青麦（ゲン登場の巻（中沢啓治）▼同2麦ふまれるの巻（同）▼同3麦よ出よの巻（同）▼同4まっすぐ伸びよ青い麦の巻（同）▼ひとすじの道第二部青春の足おと（丸岡秀子）▼ぼくのつくえはぼくのくに（佐藤さとる）▼海へいった赤んぼ大将（同）▼赤んぼ大将山へいく（同）▼マコトくんとふしぎないす（同）▼てのひら島はどこにある（同）▼だれも知らない小さな国（同）▼豆つぶほどの小さないぬ（同）▼星からおちた小さな人（同）▼ふしぎな目をした男の子（同）▼わんぱく天国（同）▼日付のない夢（シャン・ジュベール）▼野球教室・守備編（日野晴雄）▼ひとりっ子エレンと親友（ペパリイ・クリアリー）▼子ザルのおくりもの（ミラ・ローペ）▼顕微鏡観察（学習研究社刊）▼おばあさんのひとうき（佐藤さとる）▼つくえの上のうんどうかい（同）

商店街

丸鮮水産＝小名浜字蛭川南、丸正月用品＝鮮水産は20日から正月用品大特売。

コヤノ＝小名浜ショッピングセンター、コヤノはXマスプレゼント全商品2割引中。

伊東屋で毛糸＝平字十五町目2割引＝『伊東屋』では20日から25日までの6日間、歳末毛糸大売り出し。

100円店

「恭賀新年　旧年は非常に御世話になりました。感謝の言葉も有りません。何卒本年も旧に倍して親誼なる御交際を願います。処で僕の病気だ。新年早々イヤな事をおきかせ申しますが、どうも宜しく有りません。国木田独歩」◆「謹賀新年　もう間もなく我々が交際を始めた一周年記念日が来る。この一年の間に、君が病中の僕に対してそそいでくれた友情が、友のすくない僕にとってどれだけ尊いものであったかは君も知っていてくれるだろう。僕はそれを年をとるまで忘れたくないと思う。どうか今年はいい事が沢山あってくれ！君のためにもそうして僕のためにも。石川啄木」◆「屠蘇のかわりに衛生酒の年とりをいたしました。正月三日。遥かに田里の旅窓より年賀申上候。島崎藤村」「謹賀新年　あなたも二人のお子さんのお父さんになりだと思うと実際年月の流れるのを感じます。芥川龍之介」「明治の文人たちも年賀状には決してむずかしいことは書いていない。思ったことをそのまま書いている◆当世は、個人的にも印刷するのが多くなって、味わいがなくなったが、できれば一枚一枚自筆で出したいものである。そう思いながら、年末の多忙にかこつけて、ついつい印刷屋にかけこんでしまう。喪中の年賀は、暮れのうちに出しておくのが礼儀。「喪中につき年末年始のごあいさつは御遠慮申し上げます」「父の喪中につき御年頭のごあいさつはさしひかえます」「喪中につき御年賀欠礼させていただきますが皆様お揃いで御機嫌よくよいお年をお迎えなさいますようかげながら御祈り申し上げます」◆喪中の人への返事（喪中の人へはおめでたいとかお祝いの言葉を使わない）「昨年は御忌服中の由、わざと御祝詞は差しひかえました。年賀の御あいさつ、御遠慮申し上げます」。

（龍人）

天保恵の花

南原幹雄　作
石井三春　画

（283）

お美代の方（十二）

おひろが興にはいっているあいだ、新助は碩翁と宗俊のかかわりについてかんがえていた。

この両人のかかわりほど妙なことはなかった。

かたや、お美代の方の養父として、自身も風流洒脱の人傑として家斉の寵愛をこうむり、城中に隠然たる勢力をはる碩翁と、一方は一介のお数寄屋坊主ながら市中に悪名をとどろかせる宗俊。この両人のつながりをときあかすことは容易でなかった。

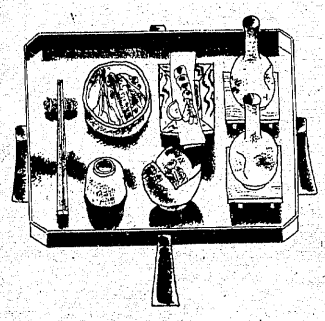

碩翁が宗俊の機略縦横の才気と大胆不敵さを愛しているから、というだけではとても納得できるものではない。

珍器や名器の売買に両人がもちつもたれつ片棒をかつぎ合っている、という一点をくわえてもまだ十分ではない。

それだけでは、かつて寺社奉行と町奉行との手につかまった宗俊を、碩翁が横車をおしてたすけだしたということまでの説明にはなりがたい。

（まだなにか……）

新助は宗俊を知りはじめたころから、両人のつながりに謎をおぼえていた。

（もっとほかに、二人のあいだにはふかい因縁があるはず）

それ以後の新助と宗俊のしたしいつきあいのなかでも、その謎はときあかされなかった。

ちかごろとくに、新助はこれについての興味をかきたてられていた。

（尋常でないなにかがあるはず）

切るに切れないどろどろとした因果関係のようなものが、両人のあいだによこたわっているような気がした。

身分、位には大変なちがいがあるものの、両人とも独特のアクのつよさをもった個性と胆のふとさで世をわたっているところに、一脈相つうじたものがある。

新助は宗俊の人柄と生きざまに興味と魅力をおぼえ、それは年月とともにふかくなる一方だったが、宗俊はそこのところの謎は容易に他人にうかがわせなかったのだ。新助が宗俊のたのみをうけて碩翁の屋敷までつかいにきたのも、ひとつにはそうした謎をとく手がかりがつかめることを期待していたのでもあった。

そのとき、廊下をあるくしずかな足音と衣ずれの音がきこえてきた。

『お待たせ申しあげました』

襖がひかれ、おひろが膳をはこんであらわれた。

しかも、その膳には酒肴の用意がととのえられていた。

『これは相すいませぬ』

新助が恐縮をすると、

『殿さまのお申しつけでございます。ごゆるりとおすごしするように、とのお言葉でございました』

いいながらおひろは盃をすすめて酌をした。

一刻（二時間）あまりを、新助はおひろの相手でこの部屋ですごした。

モーニングティータイム
（AM7:30～PM1:00）
・ブレンドコーヒー（厚焼きトースト付）…¥250
・ブレンドコーヒー……¥200
★営業時間★
平　日　AM7：30～PM9：00
日祝日　AM10：00～PM8：00
カフェテラス すゝき
平・田町（ひかり座前）☎23－0567

原付免許（50ccバイク）を取ろう
申請・手続きから合格まで一切おまかせ下さい!!
阿部輪業
平・五町目　☎74－4073

サラリーローン
手軽に融資します
信用で融資　詳細は電話で
奥様・商人・勤人・OL可
三和商事
平字長橋町長久保ビル3F
TEL・23－6275

ホステス紹介
平駅前　和風サロン　大興
㉜葵姫……
「女さかりの私の長襦袢姿似あいますかAさん」
電話は8時迄に㉑4－75

金融　勿来商事
▷お電話でお気軽にご相談下さい
▷ご一報次第係員が参上いたします
▷秘密厳守
☎74－5498
平字菱川町5－3

50年の伝統を誇る
花嫁の専門店
衣裳の相談も承っております
美容　さかもと
平字中町（大黒屋デパート前）
☎74－4938　22－3959　74－8768（夜間用）

らくらく
メーカークレジット
3回払い～20回払い
カメラ月販（株）加盟店
カワノカメラ店
平・中町・大黒屋近く
TEL・74－7557

●あなた自身をとりもどす夜の始まり
スナック　いま田
いわき市平・田町　☎23－1614

☆…ドラマ…☆

人はそれをスキャンダルという

福島・夜9・00

山口百恵　夏夕介

堂島家の食堂では、信子（山口百恵）と耕一郎（三国連太郎）とが食事をしていた。

食器のふれ合う音一つにも気をつかっている信子は、耕一郎の前に出ると着ているもの全部はぎとられるような気がしてならなかった。食事の後、耕一郎は信子の祖母の話をし、堂島家から総理大臣を出すことが望みであることを信子に語った。信子は耕一郎の望みをかなえるために俊樹（夏夕介）と婚約したのだろうか。

俊樹もまた政治家になるのが小さいころからの希望だという。婚約披露の名ばかりで、俊樹の顔見せに終わったパーティーの後、静子（加藤治子）が過労で入院した。

☆…宝島…☆

宝島で何かが始まる!?

福島中央・夜6・00

いよいよ宝島上陸とあって、ヒスパニオラ号の甲板は、大にぎわいだ。

しかし、ジム少年は、信頼していただけに、シルバーが海賊とわかったいま、裏切られた気持ちでいっぱい。短刀でシルバーを殺そうとまで思いつめるが、思いなおして、スモーレット船長やトレローニさん、リブシー先生の三人に、シルバーが海賊であることを報告した。

一方、シルバーも、自分をさけるジムが妙に気になっていた。

夜が明け、上陸が開始された。スモーレット船長から、シルバーの行動を見張るよう言いつけられたジムは、トレローニさんのピストルを手に、シルバーらとともに宝島へ上陸。

☆…疾風同心…☆

消えた小判の秘密

福島・夜11・50

三百年前、江戸の大店から千両箱を続々と盗み出した盗賊、鴉組の一味英次（待田京介）が八王子にいると聞き、駿介（和田浩治）は八王子へ急いだ。

苦労の末、駿介は英次を捕え、番屋へ連れ込んだが、その夜番屋が何者かに襲われ、英次がねらわれた。危機一髪、刺客の手を逃れた英次は江戸に逃げ戻った。

英次をねらったのは、鴉組の首領弥助（武藤英司）であった。三年前、鴉組がある大店から千両箱を盗んだが、御丁寧にその中の小判には店の丸に三の字の刻印が打ってあった。小判は溶かし、延棒に変えたが、数枚は小判のままで残った。

その中の一枚を弥助が、紙入れにしまっておいたが、英次の恋人おさき（田和美）が持ち出し、英次に渡していた。この紙入れが奉行所にでも渡れば……。

【一連の事件に疑問を持った駿介は動を働かせて……】

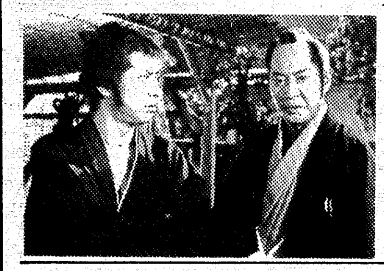

NHKテレビ
☆印は白黒

6・00　600こちら情報部
25　紅孔雀「白鳥草の花」
40　きょうの福島▽N▽生活情報▽天
7・00　N◇27NHKガイド
30　キャプテン・フューチャー「太陽系創世記」
8・00　ビッグショー「藤田まさと・作詩生活五十年」旅鴉道中　妻恋道中　旅鴉　傷だらけの人生　岸壁の母　明治一代女　大利根月夜　親子舟唄　麦と兵隊　高田浩吉　菊池章子　畠山みどり　五木ひろし　水前寺清子　由紀さおり　白鳥みづえ　藤田まこと
50　ローカルN天
9・00　N・C9　末常尚志　福島幸雄
10・00　1億人の経済「最新百貨店商法」
30　N解説
45　スポーツアワー「アジア大会」卓球個人戦ほか
11・30　N◇40ローカルN天

NHK教育
☆印は白黒

6・00　技能講座　オーディオ入門「キャビネットのはたらき」
30　バイオリンのおけいこ
7・00　英語会話Ⅰ
30　インタビュールーム「わたしのスワヒリ語辞典」
8・00　NHK文化シリーズ　歴史と文明「悪の研究」〜冷血の病理・ヒムラー〜　司会・三国一朗　池田理代子
45　テレビコラム　グレゴリー・クラーク
9・00　きょうの料理
25　名曲アルバム「故郷の廃家」ヘイズ
30　通信高校講座　英語A
10・00　通信高校講座　英語A「海岸を救うためのたたかい」
30　通信高校講座　古典Ⅰ乙（古文）「隅田川」
11・00　ドイツ語講座「おしえてくださいませんか」
30　大学講座　明治精神の構造「東洋のルソー」

福島テレビ
☆印は白黒

6・00　FTVテレポート
30　Nコープ
55　あしたのあなた
7・00　飛べ／孫悟空　ピンクレディー　ザ・ドリフターズ　郷ひろみほか
30　ぴったしカン・カン
8・00　アヒル大合唱「パッとやりましょう」山本陽子　篠田三郎　桜木健一　木村理恵　浅野ゆう子　岡まゆみほか
55　FTVN
9・00　「人はそれをスキャンダルという」山口百恵　永島敏行　夏夕介　三国連太郎　加藤治子　亜湖　千石規子ほか
55　FTVN
10・00　銭形平次「狙われた密会」大川橋蔵　香山美子　林家珍平　小林芳宏　清水めぐみほか
55　夜のガイドコーナー
11・00　N◇15プロ野球N
50　疾風同心「消えた小判の秘密」和田浩治　高橋元太郎　大坂志郎ほか

福島中央テレビ
☆印は白黒

6・00　宝島「宝島で何かが始まる?!」
30　ジャストN
50　FCTN
7・00　スターアクション「爆笑!!男性軍珍プレー続出」
30　それは秘密です▽29年目姉妹涙の初対面
8・00　新五捕物帳「ふたつの名を持つ男」杉良太郎　岡本信人　小鹿みき　鈴木ヤスシ　山田吾一　森秋子　長谷川哲夫ほか
54　Nスポット
9・00　破れ新九郎「血風／帰らざる街道」萬屋錦之助　若林豪　西郷輝彦　岸田今日子　田中邦衛　世界あの店この店
54
10・00　判決「やくそく・時効2日前」高橋英樹　松尾嘉代　松村達雄　田村高廣　寺田農ほか
54　スポーツN
11・00　きょうの出来事
15　11PM（司会）藤本義一　東てる美

今夜の番組

Coffee & Pub　北欧館　平・田町　大貞ビル

NHK第1
1341KC

6・00　N
05　N解説
15　午後のロータリー　リクエストコーナー
40　ことばの十字路
7・00　N
15　ラジオジャーナル「アジア大会だより」
57　NHKガイド
8・00　N
05　おしゃべり歌謡曲「さよならの挽歌」「風の街」「イヨマンテの夜」
40　トラベルジョッキー
9・00　N
05　連続ラジオ小説「黄金仮面」久松保夫
20　健康談義
30　「偽物と本物の間」
10・00　N
20　にっぽんのメロディー「武田節」「浮世の宿」
30　演芸広場〜三平です今晩は〜
11・00　N
05　夢のハーモニー「愛の夢」「インドの歌」
35　朗読「其面影」

NHK第2
1539KC

6・00　そろばん教室「6級のわり算」稲垣儀一
20　基礎英語　小島義郎
40　続基礎英語　安田一郎
7・00　カレントトピックスN　渡辺薫
15　英語会話　東後勝明
30　中学生の勉強室「社会科」一歴史一原口幸男
8・00　通信高校講座　数学Ⅰ　松田淳一
20　通信高校講座　数学Ⅰ　繁田淳臣
40　通信高校講座　数学Ⅱ・A　五十嵐渉
9・00　通信高校講座　地理B　福島達夫
20　通信高校講座　家庭一般　桜井純子
40　通信高校講座　政治・経済　山崎栄一
10・20　通信高校講座　現代国語　大河原忠蔵
40　通信高校講座　現代国語　大河原忠蔵
11・00　スペイン語講座一入門編一瓜谷良平
20　中国語講座一入門編一

ラジオ福島
1062KC

6・00　Nハイライト
15　Nデスクから
20　お帰りなさいあなた
30　ふるさと人間ばなし
50　三菱ドライビングジョッキー
7・00　ラジオ劇画
15　ヒット歌謡ユーモアポスト
30　それ行け電リク大行進　受付電話（0245）35一2151　DJ・上恭ノ介　渡辺良子
9・20　真知子とあなたのミュージック・デート
30　夜のヒット歌謡
50　とび出せ全国DJ諸君
10・00　ミュージック・イン・ハイフォニック
30　Nパレード
50　なんでもきこう1050レイランド
11・00　たむたむたいむ
20　POP　IN　POPS
50　ピンクレディーとマンハッタン
55　N

FM放送
☆印はステレオ

6・00　夕べの広場
7・00　N
15☆サウンド・オブ・ポップス＜ロック・ライブ・アルバム特集＞（2）「君の意志のままに」「ジギー・スターダスト」ほか（デビッド・ボウイ）
8・00　N
05☆FMクラシックアワー＜海外の音楽＞「セレナード ト長調K・525」「歌曲集　なき子をしのぶ歌」ほか
10・00　N
20☆サウンドストリート「コンクリート・ジャングル」「イズ・ジス・ラブ」ほか
11・00　N
05☆ふたりの部屋
15☆クロスオーバーイレブン「マイ・ライフ」「涙のセレナーデ」「ドント・ホールド・バック」ほか
55　N

東京⑫チャンネル

6・00　快傑ウッドペッカー
15　とうきょう手帳◇20天
26　キッドボックス
41　セレクトコーナー
45　マンガのくに
7・15　キリンの友子ヤングコンサート
30　ピンクレディー物語
8・00　ちびっこ歌まねベストテン
9・00　東サイコ・サスペンス「悪魔が棲む少女・謎の超能力連続殺人」
10・24　わが子へ
30　激突／ゴルフ
11・00　日立サウンドブレイク
10　旅とホテル
15　ミュージック

フジテレビ

6・00　Nレポート6：00
30　Nレポート6：30
7・00　決定／FNS歌謡祭'78　グランプリ〜日本武道館から生中継〜五木ひろし　岩崎宏美　狩人　研ナオコ　西城秀樹　榊原郁恵　桜田淳子ほか
9・30　ミュージックフェア'78　沢田研二　山口百恵　五木ひろし　森進一ほか
10・00　柳生一族の陰謀「赤い花が死を呼んだ」千葉真一　志穂美悦子　山村聡　田村亮　高橋悦史　大門正明ほか
54　ある日のヨーロッパ
11・00　Nレポート

TBSテレビ

6・00　テレポート
30　N天
7・00　飛べ／孫悟空
30　ぴったしカン・カン▽サンタさんの乗り物は？
8・00　アヒル大合唱「パッとやりましょう」山本陽子　篠田三郎ほか
9・00　人はそれをスキャンダルという「激情」山口百恵　夏夕介ほか
10・00　刑事コジャック「家族の絆がくずれる時」＜終＞
11・00　N◇スポーツデスク
30　医師ジョナサン「ああ／婚約者は戦場へ」

テレビ朝日

6・00　鋼鉄ジーグ
30　Nレーダー
7・00　宇宙海賊キャプテンハーロック
30　星の王子さま「シモンじいさんの贈り物」
8・00　ベスト30歌謡曲　西城秀樹　山口百恵　細川たかしほか
9・00　破れ新九郎「血風／帰らざる街道」萬屋錦之介　若林豪
54　世界あの店この店
10・00　プロポーズ大作戦▽予備校の静けさを破って響いた彼女の悲鳴
11・00　Nファイナル
10　23時ショー

日本テレビ

6・00　ど根性ガエル「すてきな先生」
30　ジャストN
7・00　スターアクション／「爆笑!!男性軍珍プレー続出」
30　それは秘密です!!
8・00　新五捕物帳「ふたつ名を持つ男」杉良太郎　岡本信人　鈴木ヤスシ
9・00　大都会PARTⅢ「狂犬」渡哲也　石原裕次郎　星正人　寺尾聡
10・00　愛のトロフィー「遠い足音」竹脇無我　国広富之　小川知子ほか
11・00　きょうの出来事
15　11PM

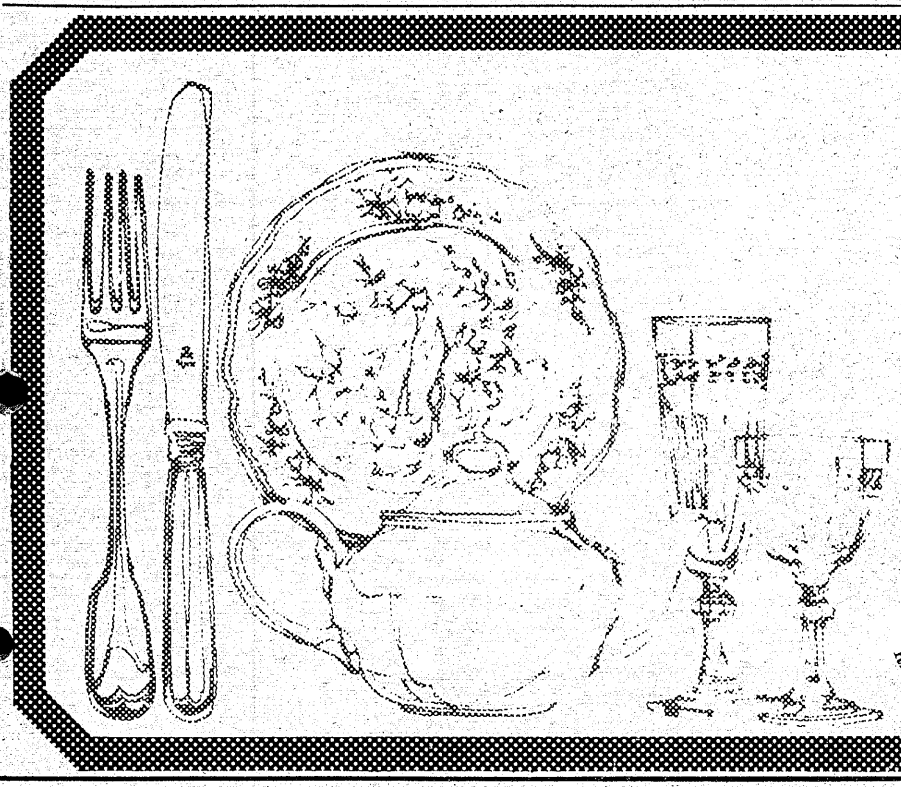

忘年会・新年会のご予約はお早めに

✖特典30人様以上にはビール10本サービス

A・2,500円
取合わせオードブル
生がき貝殻焼き
帆立貝クリーム煮
生鮭ムニエル
若鶏のカツレツ
ポークシチュー

B・3,500円
取合わせオードブル
生がき貝殻焼き
大正海老トマト煮
若鶏のホイル焼き
ローストポーク
ビーフシチュー

C・4,500円
取合わせオードブル
生がき貝殻焼き
海老と蟹肉クリーム煮
平目と生ハム巻き揚げ
若鶏のワイン蒸し
牛肉と野菜の串焼き
ローストビーフ

✖お飲み物　ビール（大）380円・1級酒250円・ジュース150円
サントリーオールド5,500円（アイス無料）

☆上記の外ご指示により本格的フルコースディナーから　お箸で食べられる中華風ターンテーブル式まで　幅広くプランを用意して　いかようにもご相談いたします

☆4人様から70人様まで大小5つの宴会場を用意してございます

RB BRASIL
RESTAURANT BRASIL
レストラン ブラジル
●いわき市平字田町・並木通り・いわき民報ビル
●☎74−2990

☆…判決…☆

やくそく・時効2日前

福島中央・夜10・00

田村高廣　松尾嘉代　寺田農

ある村の駐在署勤務の太田垣巡査（早川保）は、時効まであと四日残した強盗の手配写真を見てびっくりした。自分の妹つぐみ（市毛良枝）の同僚であり恋人であり、さらには自分の家の間借人である久富（寺田農）そっくりだったからだ。太田垣はさらに、久富がふろへ入った時、背中に火傷（やけど）のあとを発見する。それも手配書にあった通りだった。

太田垣巡査は悩んだ。久富は、子供たちにはたいへん人気のある先生だし、その上来年には、おそらく妹と結婚するだろう。自分さえ目をつむっていれば、妹も子供たちも幸せにひたれる。しかし、太田垣は悩んだ末、上司に連絡すると共に、当地の出身者である椎名弁護士（田村高廣）に、久富の弁護を依頼した。

椎名は、研究所同期生で検事の島村（青木義朗）とともに、現地へ飛ぶ。

《それは秘密です!!》

福島中央・夜7・30

'29年目姉妹涙の初対面!!佐野浅夫㊙美女再会

○視聴者の対面。竹野美鈴さん（29）は二歳の時、母に捨てられて、大阪の施設に預けられ、中学を卒業するまでやっかいになった。

先生方が必死に母を捜してくれたが見つからなかった。

中学を出ると先生の紹介で外に働きに出て、そのうち結婚した。式の時自分の方に出席者が一人もいない寂しいものだった。残念ながら母井川安子はいまだに行方不明。実は、お母さんを捜しているうちに実姉がいることを発見。姉川上憲子さん（31）は生まれて二カ月で養女に出され、養母一人の手で育てられ、高校入学の時謄本を見て妹がいることを知った。そして今まで、母と妹はてっきり一緒に幸せに暮らしているとばかり思っていた。天涯孤独の身に姉が出現、二十九年目姉と妹のすばらしい初対面となる。

○三浦加代子さん（55）は戦後の混乱する昭和二十年、佐野浅夫が日大時代の仲間と作った劇団「文芸劇場」の団員として同じ舞台に立った仲間で二十三年振りの対面。当時のエピソードの一つに、三浦さんの芸名を決める時に「君は太っているから小柳とつけたらいい」と佐野浅夫が命名したという。

【生まれて初めて――二十九年目の姉㊙妹の対面】

☆…破れ新九郎…☆

福島中央・夜9・00

血風！帰らざる街道

女郎屋の玉屋に三人の客があがった。この三人はいずれも御家人で、甲府へ赴任する途中だった。

当時、江戸から甲府への転任は懲罰の意味が含まれており、秋本十三郎（西郷輝彦）、伊東伝八郎（平泉征）、宮川源吾（吉田豊明）の三人も、それぞれ江戸でなんらかの事件を引き起こした男たちだった。

一度甲府へ行くや二度と江戸の地を踏めないという思いから、伝八郎と源吾は、玉屋で大騒ぎを演じ、あげくの果てに吉兵衛（田中邦衛）にケンカを売る始末。

双方とも、あとに引けないにらみあいが続いたが、十三郎と新九郎（國屋錦之介）が間に入り、やっとこの騒ぎのケリはついた。

ところが、翌日、甲府から網を運んできた隊商が賊におそわれ、全員が殺されるという事件が起こった。そして、数日後十吾（岡本富士太）のもとに回ってきた手配書には、十三郎をはじめとする三人が容疑者として印されてあったのだ。

実はこの事件、甲府から三人をむかえにきた甲府勤番支配頭・村田主馬（堀田眞三）とその部下が起こしたものだった。

【容疑者に仕立て上げられる秋本十三郎㊙と三田主水㊙】

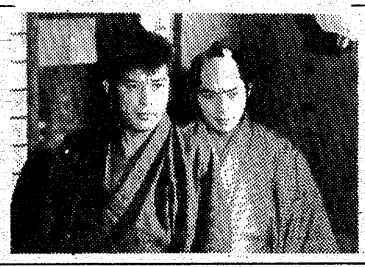

☆…ビッグショー…☆

NHK・夜8・00

藤田まさと

～作詞生活五十年～

昭和三年（十七歳の時）「ウェイトレスの唄」の作詞を手はじめに「旅笠道中」、「明治一代女」など数々の名作を残し、作詞生活五十年を迎えた今なお現役で活躍するベテラン作詞家・藤田まさとの作品と人となりを浮きぼりにする。

番組では、藤田とゆかりの人々がゲスト出演。藤田となつかしい思い出や出会いなど、心温まるおしゃべりをくりひろげながら、彼の名作をゲスト歌手が次々と紹介していく。

中でも「親子舟唄」と「麦と兵隊」の二曲を藤田自らが作詞した当時を思い出しつつしみじみと歌いつづるくだりは、氏の人生の足跡と人となりが浮きぼりにされ見どころ。

ゲストは、高田浩吉、藤田まこと、菊地章子、畠山みどり、五木ひろし、水前寺清子、田紀さおり、白鳥みずえら。

曲は、「妻恋道中」（高田）、「明治一代女」（田紀）、「岩壁の母」（菊地）、「大事に生きようこの人生」（畠山）、「旅笠道中」（水前寺）、「灯りが欲しい」（五木）など。

☆…アヒル大合唱…☆

パッとやりましょう

福島・夜8・00

泉川亘（篠田三郎）は、出勤途中、歯痛にかこつけて夏子（山本陽子）のいる伊吹歯科医院を訪ねた。

泉川の母・和江㊙が突然会社に…

○…ニュースパレード…○

ラジオ福島・夜10・30

年末特集 日中新時代

園田外相訪中、そして鄧小平副首相が来日し、日中平和友好条約締結の批准書が交換され、いよいよ日中関係は新しい時代へスタートを切った。きょうは、園田外相訪中に随行した山崎記者が訪中から批准書交換までの軌跡をたどり、これからの展望などをレポートする。

◆注　番組が変更になる場合があります。

ききもの

泉川は、待合室で夏子の妹・冬子（木内みどり）からいろいろと聞き出したが、夏子の泉川に対する反応は悲観的なものばかりだった。

その日、夏子は朝からイライラと落ち着かなかった。原因は、雑誌から頒まれた原稿が書けないことにあった。

夏子は、会社に行っても欠伸の連続だった。

その日の午後、泉川の母親・和江（菅井きん）が、早坂みどり（木村理恵）を訪ねて会社にやってきた。

☆…銭形平次…☆

福島・夜10・00

狙われた密会

嫁入り前の富裕な商家の娘ばかりが、次々に蒸発、「備前屋」の娘お鈴、仏具商「江島屋」の娘お縫（安麗智子）も被害に遭った。お鈴は、出入りの町火消「か組」の若い者仙八（司裕介）と、上野・池之端の出合茶屋「鶴乃屋」で密会を重ねていた。勇みはだといっても、仙八は、良家の娘を食い物にする、ケチな色男に過ぎない。神隠しに合った娘たちは、仙八の毒牙にかかったのか？　仙八もプソリと消息を絶った。平次（大川橋蔵）は、事件の裏面にひそむ何か言い知れぬ複雑怪奇性を直感した。

【大川橋蔵㊙と清水めぐみ】

NHK特集 高倉健の北帰行

馬と自然とを求めて…

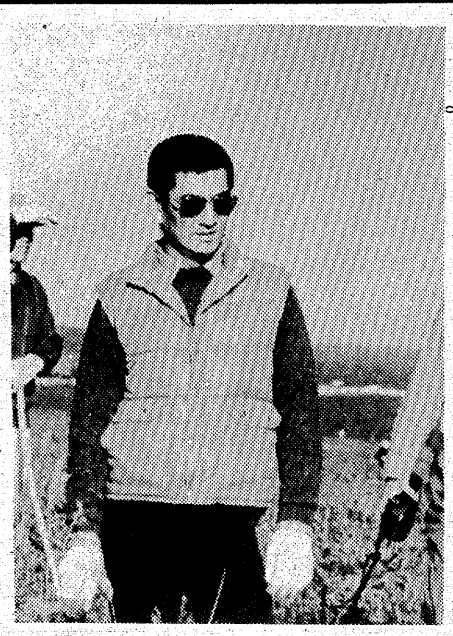

野生馬の多い根室ユルリ島で取材する高倉健

北海道ひとり旅描く

映画の人気者・高倉健がNHKに初出演し、リポーター役をつとめる。番組は十二月二十二日(金)の「NHK特集」―高倉健の北帰行―（仮）（総合・夜8・00）。

高倉健は南国生まれだが、北海道を第二の故郷としてこよなく愛する。その彼が、北海道の風土の象徴であり、開拓の歴史を背負った道産の馬と、きびしくも美しい自然を通して、変ぼうする北海道の姿を伝える。

この番組は、北海道地方のローカル番組「ほっかいどう7・30」で、十一月十六日（木）に放送されたが、今回はさらに冬の北海道を追加取材して放送する。

健さんには北海道の風土がよく似合う。大地にすっくと立っているだけで絵になる。彼と北海道の馬とのつきあいも、二十年前に映画で北海道に行ったときからだという。

初めは何度もふり落とされたそうだが、今ではなかなかの腕前。「北海道に牧場を買って、馬に乗ろうか…」。そう思ったこともあるそうだ。

そんな健さんが、開拓時代、カいっぱい働いてきた馬たちの今の姿を訪ねる。

「映画スターとしての健さんではなく、素顔の健さん」をひきだし、馬と人とのふれあい、別れを織り込んだ「男のひとり旅を描く」というのが番組のねらいだ。

第一回目のロケは、十月九日からおよそ一週間、根室、釧路、旭川方面で行われた。

まず根室半島の沖合、ユルリ島という無人島での、野生馬を捕獲するシーン。

かつて、この島に人が住んでいたころ、コンブを引き上げる仕事に使われ、その後おきざりにされた馬たちが、今は野生化し群をつくって生きている。

地元の協力を得て、漁船をチャーター。VTR機材を積んで、二日間にわたって島へ渡る。シケにみまわれた時は、波をかぶりながら奮闘。上陸してからは車も何もない無人島で、みずから、カメラボックスをかついで機械運びも手伝った。

野生馬を追いつめ、なおをかける。しかし、この馬たちが、ほとんど「肉にされる」と聞いて、健さんの顔はくもる。健さんは役柄とちがって、無口で孤独を愛するタイプ。

酒は一滴もやらない。夜はもっぱらコーヒーと夜食。「どこか、うまいラーメン食べに行きませんか」。スタッフを誘い、町のラーメン屋へ。そこの娘が健さんの大ファンだとわかると、隣の席にすわって、あれこれ話しこむ。翌日、色紙にサインをして気さくにとどける。ドキュメント風のものは、はじめての健さん。「きまったせりふも演技もなく、どうしていいかとまどった」と言いながらも、次第に馬に愛情を寄せて行く。

そして今、雪が降りはじめた北海道で、健さんは再び、馬と自然と人々のかかわりを取材しつづけている。

ゆく年　くる年
忘年会・新年会は新舞子で
50名様～80名様まで
▶Aコース　1泊2食付（料理7品、酒2本付）――¥4,000
▶Bコース　1泊2食付（料理7品、酒3本付）――¥5,000
（両コース　こども税・事仕料込み）
●日帰り宴会（料理7品）¥2,000より　●持ち込み歓迎　●日帰り席料（入浴自由）¥500
◎初日の出に願いをこめて
お正月は静かな当ガーデンでお過ごし下さい
新舞子江戸川ガーデン
☎34－3656・3657

販売促進/デザイン/総合印刷/写真撮影/ディスプレイ
●コミュニケーションをクリエイトする
株式会社イガリ印刷
代表取締役社長　猪狩定芳
〒970　いわき市平字下川原65－2
☎(0246)21－1131(代)

石城の力ちっぷ
寿司　泉屋
本店　いわき市平字五町目
TEL.74－3077
売店　平ステーションビル

トータルカットサロン
セビリヤ
いわき市平字南町54
☎22－3941

▼今、好間町小谷作にある叶田団地県営住宅の住民はガックリ。これは12日から〝青空駐車〟が不可能となったからだ。県公安委員会と警察当局は今後も市内各団地内の交通規制を強化する方針。これというのも、マイ・カー族の虚偽車庫証明登録が原因で、マイホームに車庫がないため路上駐車をしており、道路交通に危険なため。

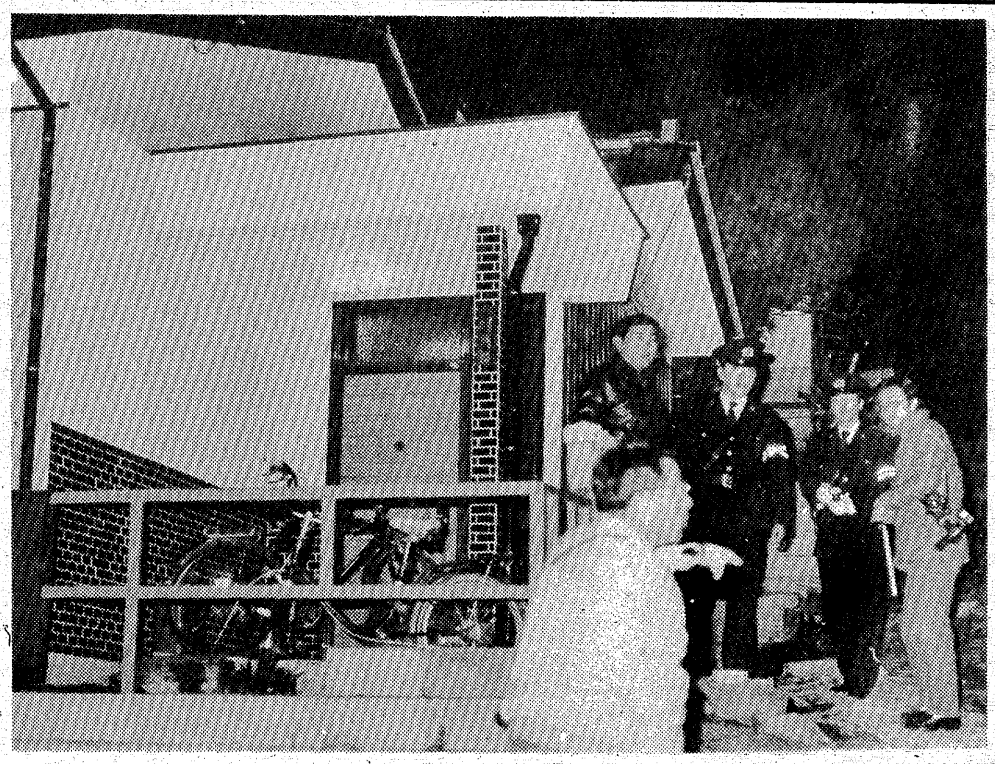

▲13日未明、内郷高坂町御殿の住宅街で強盗事件が発生。賊は高橋弘さんを包丁で刺して重傷を負わせ、妻と長男の中学生にもケガを負わせ、何も取らずに逃走した。いわき中央署では緊急配備を敷いて、捜査をした結果、近くに住んでいた土工の小嶋政敏を強盗致傷の疑いで逮捕、事件は5時間後にスピード解決した。

週間ネガファイル

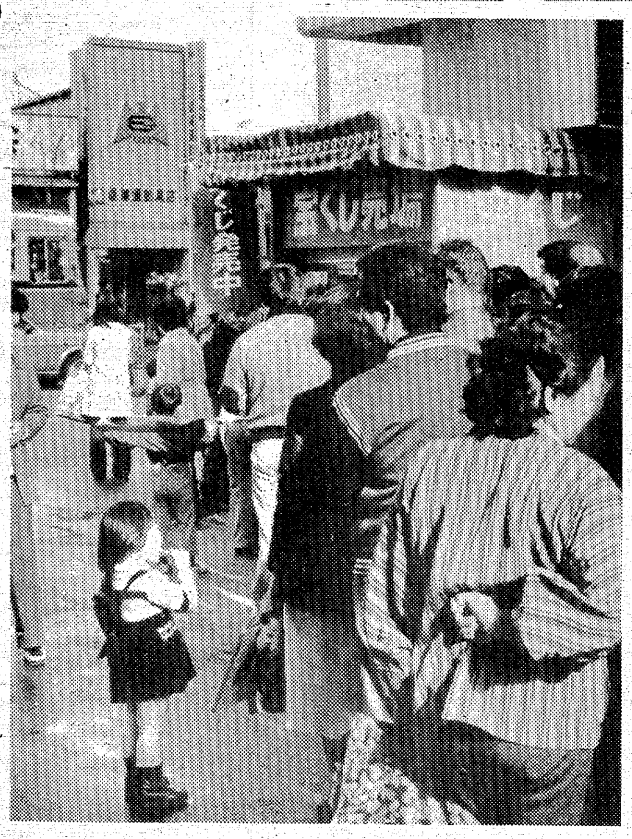

▲不況の78年を忘れ、大みそかにデカイ夢を…と14日、市内の宝くじ売り場には長蛇（だ）の列ができた。数年前には死者を出すほどの大騒動をおこしたジャンボ宝くじも、予約注文方式で混乱を緩和しても、買うのには待つ努力が必要のようだ。

▼常磐下湯長谷町地内でこのほど、須恵器と横穴が発見され、市教委では15日から「一町田横穴群」の緊急発掘に乗り出した。これまでの結果、二基の横穴は羽子板式と両袖型ということがわかった。

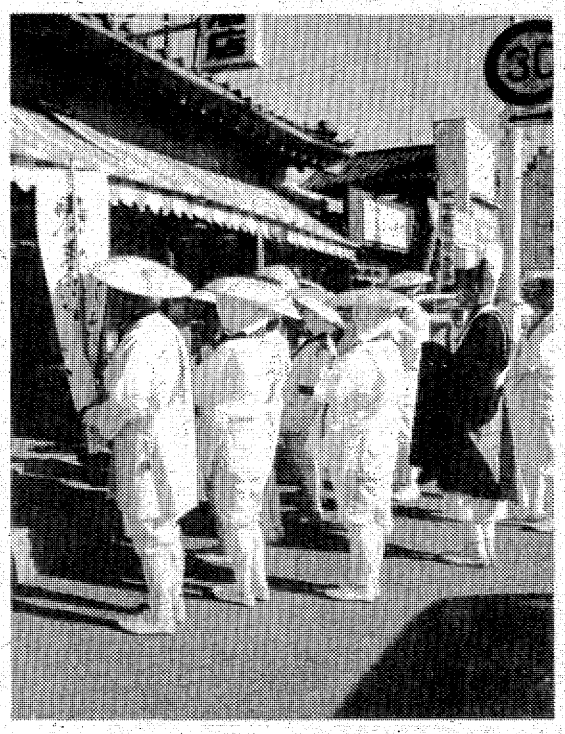

▲磐城33観音を巡礼するお遍路さんの集まり「いわき同行会」の歳末助け合いたくはつが、16日から22日まで行われている。白い脚はん、手甲、白衣に菅笠姿の会員が一軒一軒、御詠歌をうたって巡礼する姿は市民注目のまとになっている。

普通 特殊 専門販売
浜通り唯一の 修理工場
石城計量社
いわき市平谷川瀬字三十九町
TEL・21－4663代

●バタマキ売ります
小型1台1,500円　3トン車4,000円
※配達いたします
●木箱注文に応じます
出張可（多少にかかわらず）
川村製材所
平字田町1の2　電㉔5382

□出前敏速
すし考
駐車場完備
毎週木曜定休　平・六町目本町通り☎23－5658

耳の不自由な方に
リオンの補聴器
リオネット
（福祉法指定品）
富永電気商会
いわき市平字田町（平駅前）　電㉔2496・6732

平・二町目
割烹 谷口
電㉓七〇〇七二二七〇〇五九八
忘年会、新年会のご予約はお早めに
落ち着いたお座敷でごゆっくりお過ごし下さい　日程はお早目に、ご予算はお気軽にお申し付け下さい。又二・三人様からの小座敷もご利用下さいませ。
●駐車場完備

1F・フォーマルウエア
2F・オーダールーム
サエグサ
平・平和通り　☎74－6026

《ボーナスセール実施中》
ブリヂストン自転車・
ノザワ自転車代理店
お求めの節はアフターサービスの効く当店で
福島信販チケット加盟店・郵政省指定店
門馬自転車店
※駐車場あり　平・六町目　☎㉔5285

乳幼児お預かりします
■0歳から2歳まで■時間でも可
■午前8時から午後5時30分まで
たんぽぽ
ベビーホーム
平字九品寺前23－1　☎74－8930

ローンズ幸栄は、あなたのサイドバンク
☆私達は、主都圏を中心として、全国にネット展開をしてより低利にて、皆様のくらしにお役に立ちたいと願っています。
☆“急に現金がいる„“手持ちが少ない„“やりくりの足しに„こんな時、どうぞお気軽に御利用下さい。
東京～名古屋～大阪全国ネット
東京都庶民金融業協会会員
安心と信頼のローン
ローンズ幸栄
〈平　支　店〉
0246-22-5665
平駅前「ホテル千代田」1階

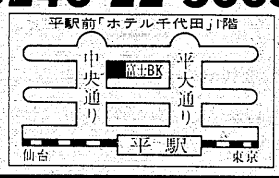

崩れ始めた 舶来信仰

サラリーマン

「オレの時計はオメガさ」とか「万年筆はモンブランでなければ…」――そんな時代もあったっけ。いや、まだ〝舶来信仰〟は続いているのだ。だからこそ「ニセモノ繁盛記」が――。これからのサラリーマン、これではいけないのだ。

国産愛用の機運上昇？

日本人の性格逆手にイカサマ騒動

エルメスのネクタイが、と思ったら、ロレックスの時計まで、堂々とイカサマがまかり通っていたのである。

「なにがはずかしいかって、仲間のヤツらから〝いつも、お前はロレックスの時計を自慢していたな〟といわれること。ボクはちゃんとした時計屋から購入したんだけど、なんとなくうたがわしくなってしまって…」と中年サラリーマンのAさん(四三)。

しかし、この人にしたところでロレックスに得意然としていたのだから〝舶来信仰〟がないとはいえまい。

人によっては「舶来という言葉自体、後進国の証拠だ」という。つまり、イギリス製もフランス製から〝舶来〟というのが出ているというわけ。これが外国ならちゃんと〝日本製〟は日本製と表現するというのである。

ご説ごもっとも。しかし、深く根をおろした〝舶来信仰〟がそうは簡単に崩れ去るハズはない。それ

まだまだ〝舶来品〟をありがたがる人も…

希少性はなくなり、めずらしくもなくなる。そして値崩れも考えられます。だいたい、舶来品を尊ぶのは高額品だというイメージが頭に潜在しているからです。それが崩れ去ったら…」と見通しを語っている。

早い話、洋酒を考えればいい。いままではネコもシャクシも「ジョニ黒」だったのが、最近では「サントリーの方が…」というサラリーマンも増えてきた。そして、その方が〝通〟のように思われるようになってきたのではないか。

「さらに…」――これはある商社マンだが「海外旅行はもう当たり前の時代になってしまって、外国だからといって大騒ぎしなくなった。ボクの友人など〝白人の女と…〟とまるでオニの首をとったように語っていたが、いまでは〝外人の女なんか、味も素っ気もない〟というようにかわってきました。すべてに〝舶来信仰〟は崩れはじめていますよ」と〝他のもの〟を例に説明していた。

こうしてみると、イカサマ騒動も、目先のきいたヤツがいて「商売するならいまのうち」というように考えたのかもしれない。

もし、キミがいまもって〝舶来〟に弱いのなら、いまのうちに発想を転換させるべきだろう。そうしないと、いまに大損をすること確実なのだ。

第一「これ舶来の…」なんて得意がっているのはイナカ者の証拠でもあるのだ。さあ〝国産愛用〟に踏み切ろう。

スタミナ人間への道

スタミナの強化に必死の人が落ち入りやすいことに〝そのこと〟だけに懸命になるといった例が多い。「即効性のあるクスリは…」といった話に耳をそばだてるというわけだ。

部品の点検

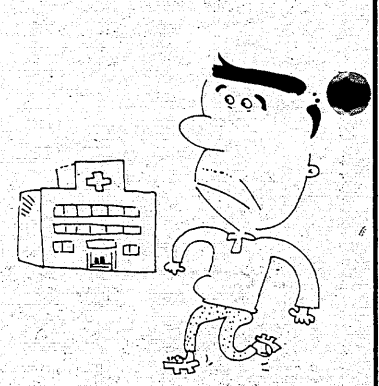

もちろん、それらがいけないというのではない。しかし、基本が体全体を丈夫にすることにあることを忘れてはいないだろうか。とくに、五、六十代の年齢にもかかわらず「全身ガタがきて…」などとボヤいたりする人も少なくない。

しかし、人間の体はそう弱くはない。老化というと、建築物を例にとるとよくわかるだろう。古い家だからといって、急激に崩れ落ちるわけはないではないか。

とはいっても、古くなってしまっているのは事実だから、その弱った個所は補修しなければいけない。歯がガタガタしたりすると「老化したなあ」と思いながらも「スタミナには影響ないかな」などと考え直したりする。

どちらも間違いだ。「歯の悪いくらいは…」と明るい気持ちにすること、その一方で「早くなおそう」としなければウソだ。歯が悪ければ、栄養摂取も思うにまかせないではないか。

ともかく、どこかの器官が悪いと、他がいくらよくても、なにかしかのマイナスとなるものである。

小さなガタも全体に影響

弱った個所の補修

歯が悪いと栄養とれない

スタミナ人間を志向するなら、たとえセックスとかかわりのないと思われる部分でも、一日も早く治療しておかなければいけない。逆にいえば、つねひごろから体の部分の点検をおこたらないことだ。こうした基本姿勢さえ持っていれば、老化などこわくはないし、ことさら、セックスに直進する部分の強化につとめなくてもいいハズである。

ちょっとでもガタがきたら、すぐに修理する。そしてヘンに弱音を吐かないことが大切だ。

本

「サラリーマンの勉強」

―実業之日本社　編―

昨今のサラリーマンはまったくつらい。毎日が決してたのしいとはいえないのに、それに加えて〝勉強〟までを強要されているのだから。

が、ただ〝勉強〟すればいいというわけではないのは、大学受験の験経者なら先刻ご承知だろう。ではどうすればいいのか。なにしろ、不確実性の時代〟――。幅広い教養が求められるのはいうまでもない。

つまり、単に専門分野を一生懸命がんばっても「あいつは視野の狭いヤツ」といわれるのがオチだ。では――。

この本は一流会社のトップビジネスマンにアンケート調査を実施し、その結果から〝サラリーマンの勉強〟を紹介している。

勉強方法、時間の作り出し方、そうして得た知識・情報をどのように活用するか。これらが実際例をもって迫ってくるのだから効果はある。

I重工の広報室部長は、ひとつのものを必要だと思えば、それに関連した本を何冊も買い求め、一気に読破してしまうという。また、そのとき、友人からの情報を重視し、自分とは別の立場からの情報収集、理解にもつとめるのだそうだ。

こうした例を紹介したあと、編者はつぎのように〝解説〟する。

《〝一個の頭脳の限界を〟異種交配〟によって乗り越えようとする姿勢は学ぶべきだ》。

このようなアイデアが満載されているのは便利だし、アンケート調査という土台があるだけに説得力もある。

＝八八〇円＝

あなたのための
写真専門店
サンペイ写真舘
お見合い・赤ちゃん
家族記念写真
証明写真……
3分でOK
※午後7時まで営業しております
いわき市平字大町23
TEL.74－4304

東映

さわやかな……
…明日へのはばたき！
＊毎日24時間営業
東映サウナ
☎23－1926（イクフロ）
★入浴料……￥1,000
★回数券（10枚綴）‥￥8,000
★マッサージ料‥‥￥1,500
いわき市平・十五町目2●東映24ビル

男＆女 カットハウス
ダン
ワールド・ヘア・モード協会
ヒロ マツダ・カットスクール講師
しおざわ かつゆき の店
カット＆カッティングカール

平・四町目　電21－4038（しおざわ）
専用駐車場をご利用下さい

表情ゆたかな街づくりを……
●住みよいふるさとを拓く
宅建免許福（3）第137号
郷ノ面
東南開発株式会社
いわき市平字十五町目20－1　☎（0246）㉒1331代

駒谷俳句会

＝霜月句会＝

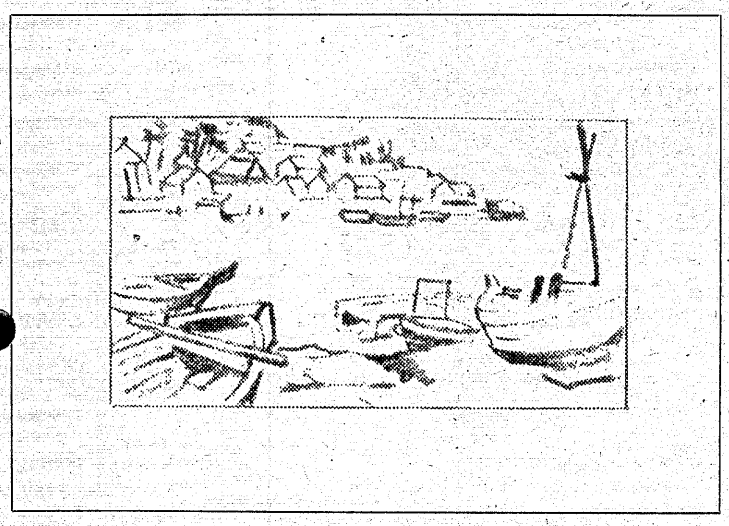

「時雨（しぐれ）」

海の面また変はりゆく片時雨　丹羽　千古
しぐれるや寺より寺へ塀の道　遠藤　春水
児の去りて時雨が遊ぶ保育園　馬上　雅子
遊廓の名残りの路地や夕時雨　五十沢初女
街時雨茶房のメニュー余白あり　小島ひかる
駅頭にざわめき湧きぬ夕時雨　古市　枯声
しぐるれど梢ゆずらぬ鵯の意地　三部波志免
ギター弾く分校教師夕時雨　赤城いさを
裸木の走れる空の時雨かな　鈴木　純一
検診車覗く唖の子しぐれをり　武川　一夫
手鏡の唇燃えて小夜しぐる　向坂宇多子
着痩せして未亡の人や墓地時雨　小林たかし
深更の万象叩きて時雨訪ふ　小豆畑ひろし
傘のなき時雨の二人訃の聞かせ　外山　卯洋
花嫁を降り込みし意か初時雨
ふくらみて団地を下る時雨犬

「柿落葉」

地にまろびなほ葉照りある柿落葉　向坂宇多子
柿落葉焚き煩悩も焚きゐたり　小島ひかる
一字に二戸の藁家柿落葉　古市　枯声
柿落葉編ひ野仏温かく　小林たかし
柿落葉桐の落葉とつづきけり　武川　一夫
柿落葉長き土塀に陽の温み　赤城いさを
病む人の素直がかなし柿落葉　馬上　雅子
一条の紫煙昇りぬ柿落葉　小豆畑ひろし
隠居家の眺め展げし柿落葉　三部波志免
けさはけさ柿の落葉の彩を増す　丹羽　千古
柿落葉縷々ささやきてゐることし　鈴木　純一
柿落葉しとどなりけり土蔵裏　近藤　春水
湯治場の屋根をまろびし柿落葉　五十沢初女
鶏舎前ふくらみ重ね柿落葉　外山　卯洋

「雑　詠」

磐石を抱きて朱を吐く蔦紅葉
目なし地蔵の貌なめてゐる蝗かな　小島ひかる
いちちくや蜂の昂り収まらず
枯子戸の朝日にいつもの枯蟷螂　丹羽　千古
変圧器支へる電柱冬銀河
小春日やチャボ遊びゐる新筵　三部波志免
祖母の忌の風呂吹き繊細淡きかな
受験子の話途切れず落葉道　赤城いさを
鮭提げて僻地の教師見舞ひけり
初霜を告げをり校内放送も　古市　枯声
数珠を繰る十九夜講や野分影
木枯しと四つに組んでる地蔵仏　小林たかし
枯廬の風に揃ひて音を見る
返り花思ひ出小さくなりにけり　向坂宇多子
山茶花の道にこぼれて歩を変へし
里霧の波ゆるやかに川遡る　小豆畑ひろし
掃きとるや落葉にまじる蕊の芯
路次の秋情炎の大群れて出づ　鈴木　純一
紅葉なか杉山いよ青きかな
銀杏黄葉落日透す御堂かな　五十沢初女
減反の刈田あまねき小春の陽
白黒の時代劇観て勤労感謝の日　武川　一夫
団地みな満艦飾の小春かな
玉子酒妻に早寝をすすめゐる　近藤　春水
今日ありて西日背に花野菊
歩をとめて、ふりむける天野菊道　馬上　雅子
芒野に湯の岳の風ひろごれり
テレビ瞳を凝らす勤労感謝の日　外山　卯洋

……

「海の面（つら）また変はりゆく片時雨、千古」――脚下には逆巻く初冬の海がひろがっている。照るかと見れば、たちまちにしてしぐれる。一瞬のうちに変わる海上の空模様。鳥瞰（かん）図たる大景を詠いあげている。

「児の去りて時雨が遊ぶ保育園　春水」――日中は寒さに負けずに遊ぶ幼稚園児らの元気な声でにぎやかである。その園庭に時雨が降る。園児に代わって戯れているようだ。中七の比喩（ひゆ）がうまい。新味のある佳句。

「街時雨茶房のメニュー余白あり　雅子」――冷たいしぐれを避けて、駆けこんだ喫茶店。暖光と楽しいミュージックに迎えられる。ほっとしてイスに座す。卓上のメニュー表には余白の部分がある。不即不離のひびきあり。

「駅頭にざわめき湧きぬ夕時雨　初女」――列車の発着に合わせるごとく人々の離合集散のある駅頭周辺。折からの夕時雨、若い人々のざわめきが起こる。予期せざる雨なれば、なおさらである。

「手鏡の唇燃えて小夜しぐる　純一」――手鏡に写して口紅を濃くする。いよいよあやしく燃えてくる方寸。しぐれの降りつける夜、ひとりたかぶってゆく。女の生命は燃ゆるのみ。

「地にまろびなほ葉照りある柿落葉　宇多子」――風のままに定めなく吹かれてゆく落ち葉。初冬の太陽にまだつやをとどめている。このすみに、また他の片すみにまだたてりを保ちながら、冷たい風に逆らっている落ち葉。忠実なる写生句である。

「柿落葉焚き煩悩も焚きゐたり　ひかる」――焚（た）き集める柿落葉。紫煙となって燃える。ふと顧みれば、ああせねば、こうせねばとの悩みは人間の宿命とも言うべきものか。柿落葉を焚くたびにいつも口の煩悩をも焚く心境なれども、なかなかとどまらぬことだ。人生とはこういうものか、生きているが故に、煩悩は尽きぬことだ。俗人なるが故になおさらである。

「柿落葉桐の落葉とつづきけり　一夫」――時は落葉の時期。ぱらぱらと散る柿（かき）の葉、そして時折大型の桐の葉が散ることだ。平易のなかに枯淡の味わいのある写生句。

「変圧器支へる電柱冬銀河　波志免」――冬の夜空。何かとすさまじい感じに冬の星がべたついている。変圧器を抱いておる電柱が屹立（きつりつ）している。自然界の威圧に耐えているようだ。

「祖母の忌の風呂吹き繊維淡きかな　いさを」――風呂吹き大根は、すでになき祖母の好物であった。「淡き」は風呂吹き大根の繊維が透明になってきたよく味ののったことであり、それは祖母への淡い思い出につながってくる。連想の妙というべきか。「繊維」とは科学者の観察眼である。

「初霜を告げをり校内放送も　枯声」――単なる報告と考えられる句。しかしその内包は深い。生徒との出会いにも初霜が語られる。「寒さが来た。しかし寒さに負けずに勉強しよう」との校内放送でもある。さらりと詠んだうまさの俳句。

「数珠を繰る十九夜講や野分影　たかし」――十九夜講との老人達の集まり。訴えるように、つぶやく声で数珠を繰る。外は野分きである。

「山茶花の道にこぼれて歩を変へし　ひろし」――降り敷くごとき花びら。一瞬歩を止める。見上げると、見事なる山茶花の大樹。静かなる道ゆきである。

次回は十二月二十九日（金）午後一時から、会場を平市内に定めて、一年間の総仕上げを含めての忘年句会。兼題は「短日」2句、「雑詠」3句である。

当日は盛りだくさんの企画があり、全員集合を期待しています。

（外山卯洋記）

ロマン・ポルノ
女秘書　舐める
監督　宮井えりな　八城夏子　橘雪子　白井伸明　成人映画
獄衣の中にうずく女の性（さが）――
愛欲と憎しみの喘ぎから
牝猫たちの復讐が始まる！
おんな刑務所
監督・和泉聖治

変態サラリーマン
人妻狂い
監督・和泉聖治
20～26　土曜オールナイト　平ロマン劇場　■世界館ビル5F　☎23－9465

パンを作って70年
フレッシュプラザ
開花亭
平・五町目　☎23－1342－3

花のことなら　花生（はなしょう）
HANA SHO
本店：四倉町　☎32－3421
平店：鍛冶町　☎21－2477

◆無担保！無保証！即融資
＝お気軽にお電話下さい＝
☎22－2248
東海ローン
平・白銀町（喫茶・白十字3F）

あなたの町の
ローンズいわき
☆手続き簡単・即融
☆お勤めの方、どなたもOK
☆主婦・学生の方、相談応ず
☎21－2398
平字五町目、蓬美マンション2F

志賀　整形外科　外科
［入院随時］
駐車場あり
院長　志賀柳一
いわき市平字鍛冶町27　電話㉓5050（院内）・夜㉓5051（自宅）

冷やで、原酒
さけのうまさが生きています
この清酒はアルコール分20度で
手造りのさけです　醸造元丸玉
1.8リットル詰め　¥1,400
地酒
たいら正宗
平字研町3　☎㉔2453

ホテル　いわき
全館冷暖房
バストイレ
駐車場完備
☎㉑4433代

総合
衣料品卸
※イギン礼服
※クンゼ肌着
※高原シャツ
超肥満体まで
各サイズ
デザイン豊富
TEL・23－2813代

箱崎商事株式会社
いわき市平字白銀町14

白木沢産婦人科
院長　白木沢長史
（入院応需）いわき市平字月見町51の4
☎㉔八三七五

皮膚科
三浦皮膚科医院
三浦正男
いわき市平字材木町（蛍ノ前遊園地隣）電㉔四二四七

議論百出!! マイ・オピニオン

先週（12日）紹介した「マイ・オピニオン」コーナーの意見について、早速読者から数多くの投書が寄せられました。そのほとんどは、平・高一女子さんの意見に反論する内容のもので、反対意見の主張もほぼ同じ。それぞれが十分の立場から意見を述べている。紙面の都合で全部を載せることはできないが、高校生諸君にとっては大きなテーマ。活発な意見交換は大歓迎。（文責・類）

偏見は大人達でたくさん

マイ・オピニオンを読みました。私が思うには、彼女自身が高校に対して偏見を持った目で見ているのではないでしょうか？　「磐女生は〝伝統の七光り〟を背にして、威張り歩いているような気がして…」と書いてありましたが、実際、そうでしょうか!?　私には、そうは見えないのですが…。それに、磐女生だからといって、カバンをつぶしたり乱暴な言葉遣いをしてはいけないのですか!!　磐女生だって磐高生だって、内高生だって好高生だって、平工生だって一高生だって、みんな同じ高校生です。同じ年頃なんです。考えることも似てるだろうし、したいと思っていることも似ていると思います。

私も、世間の大人達の、高校（学校自体）に対する偏見の目はキライです。そして、大人達の、「進学校に入ればエリートになれる」という考え方もキライです。彼女は、「磐高生の御両親に『三流校はウチの息子とは合わない』と言われて別れた」と書いていましたが、何故別れてしまったのでしょう？　自分の学校に誇りを持っているなら、そして彼のことを好きなら、自信を持って彼との交際を続けてもよいのではないでしょうか。私は、人間性の善し悪しは、その人の通う高校で決められるものではないと思います。

また、「磐高、磐女に無理して入るより…」と書いてありましたが、それは個人の自由だと思います。その高校に入りたいなら入りたいで、その人なりの目的があるのではないでしょうか。自分が好きで選んで入った学校です。〝落ちこぼれ〟だって、それなりに自分の良さを伸ばしていると思います。私達は同じ高校生です。今、同じように「青春時代」を迎えている若人です。人それぞれ違った高校に進学したとしても、以前は同じ中学校でクラスメート、あるいは部・クラブ活動の仲間として、毎日を共にした人達です。私達までが、同じ高校生に対して偏見の目を持って見ることは、間違いではないかと思います。

（平・高校生の一読者）

◇

あなたが述べた意見の底には、昔から根づいている「磐高、磐女にあらずんば…」という言葉への影響が大きいのでは？　あなたや私が、この言葉のせいでイヤな思いをしたのですから、私達が、こんな思いをする人を少しでもなくすように頑張らなければならないのでは。こんな言葉などなくなるような「いわき」にしようではないでしょうか。そのためにも、私達は自分の学校に誇りを持ち、また持てるようにしようではありませんか!!

（無記名）

大切なのは個性と自信

あなたが指摘されている通り、現在の市内の「高校格差」は確かに誰がみてもヒドイと思うでしょう。恐らく、これほど特殊な地域は、日本中くまなく探しても見つからないでしょう。それは、中学校入の数を見れば明らかですし、事実、わがクラスの約四分の一は平成大学校出身者です。

私は、これぼうさんだ状況が生み出された背景には、多分にマスコミの影響があると思うのです。某新聞は、全国版の特集記事の中で「磐高、磐女にあらずんば、人にあらず」と極めて端的に、しかも明瞭にいわきの現状を表現し、さらに磐高を「浜通りの東大」と称していました。これらの記事が、すべて今の嬢（し）烈な受験戦争に拍車をかけていると思うのです。しかし、「大学区制」である以上、この戦いは永久に続くのですから、一部の意見に惑わされず、受験生の皆さんは精一杯頑張ってください。

ところで、あなたは、磐高、磐女が威張り歩いていると「おっしゃいましたが、確かに一部そういう人はいます。しかし、ほんの一部分の者だけを見て判断されては困ります。大部分は、明瞭・活発・素直・真面目にクソがつくぐらいです。

たとえばです。世間の人は正しい服装で参考書などを読んでいる磐高や磐女生と、ダボダボのズボンにリーゼントあるいは長いスカートをはいて髪を染め、しかもタバコを吸っている○△生を見比べて、果たしてあなたのように感じるでしょうか？　落ちこぼれでもイイじゃないですか!!　目標に向かって努力することは尊いことです。そして、本当に大切なのは、高校名なんかじゃなくて個人、一人ひとりがどうであるかなのです。

だからもし、磐高、磐女生にその驕（おご）りがあるとしたら、すぐ捨てるべきですし、他の高校の方で自分の学校を卑下していたなら、それはナンセンスです。自分というものに自信を持って下さい。

（標準的磐高生）

視野が狭く、独断的

何故、あなたは自分の正体を隠すのですか――それによって自己満足しているに過ぎません。堂々と本名で投稿し、出身中、在籍校を明らかにすべきです（見当ぼつきますが）。でなければ、あれこれ書う資格はありません。自分を一定の枠（ワク）の中に閉じ込め、そこからしか物事を見ようとしない。いかに視野の狭い人間であるかがハッキリとわかります（ちょっとキツ過ぎたかナァ）。

そもそも、新聞紙上で自分の偏見だけで他校の悪口を言うこと自体、恥ずべきことです。どの高校（生）もお互いに手を取り合い、助け合って「高校（生）本来のあるべき姿」とか進むべき方向を論じてゆく方が、もっと大切ではないでしょうか。あなたが、高校生の持つ、何か貴重なものを失っているように思われてペンを執った次第です。

（新妻滋）

みんな同じ高校生 仲良くしようヨ!!

世間の人達の愚かさには、あきれてしまう。彼らは、高校生活がどんなものか全然わかっていない。とにかく頭にあるのは磐高、磐女だけ。そこは最高の学校で、最高の生徒がいて……。

私だって、優越感？に浸ってしまう時があっただけど、そんな時の自分は本当に醜い。腹が立つ――。校章が原因だと思い、はずしていた時期が二度あった。あの時の気持ちの軽さといったら、何とも言えなかった。もちろん、先生には怒られました。

私は、各高校にはそれぞれの良さが絶対にあると思うのです。残念ながらそれは、世間の人にはわかってもらえないが…。三年間の高校生活で何も実りのなかった人はいないでしょう？　何も得なかった人はいないでしょう？　何かはやったハズです。どこの高校であれ、自分がそれをわかっていれば十分ではないでしょうか――「この高校だったから学べた」そうは思いませんか!?　「磐高が何だ、磐女がなんだ!!」の精神でいきましょう。

磐高生や磐女生を他校生は違った目で見ている傾向があるように思います。これは改めて欲しいのです。やっていることは同じ。漫画だって読むし、喫茶店に行くにも行く。みんな、仲良くしようヨ。

（同・某磐女生）

投稿規定

残念ながら、今年の「オー！ヤング」は今回が最後、一年間の御愛読を心から感謝します。紹介はしませんでしたが、季節の変わり目やプレ募の際、体調を気遣っていただいたりして下さった方々、本当にありがとうございます。それに、数多くの叱咤（しった）激励も大いに参考となりました。

いろいろな出来事があった今年も、あと十日余りでその幕を閉じます。担当者にとっては短くもあり、また長くもあった一年でした。来年もまた、いわきのヤングの喜怒哀楽を満載する紙面づくりを心掛けますので、ヨロシク!!

あて先は、平・田町63、いわき民報オー！ヤング係。

発表!!

◇「オー！ヤング」フィルム・コンサート当選者▽平＝猪狩真奈美　平子正典　木田清子　箱崎久子　遠藤浩美　新妻千加子　木田敏彦　箱崎千代　市川淳子　遠藤典恵　佐藤文功　菅野万紀子　岡崎みどり　沢田恭代　沢田紀生　子　小野田香　松本京子　高木幸江　三浦義樹　伊東昭典　市川浩　坂本利子　坂本啓子▽磐城＝渡辺由広　根本真由美　江尻典生　佐藤寿美子　平沢峰子　斎須恭子▽勿来＝大堀理恵▽内郷＝宮崎晃　鈴木茂　鈴木八重子　国井満正　五十嵐美加枝　五十嵐幸清　石井浩　池野哲弥　馬場口勝彦　斎藤義教　鈴木雅子　成田幾世　菅野真智子　池野悦子　阿部由紀枝▽四倉＝谷平朱美▽久之浜＝木田美和子　木田茂三郎　坂本匡子▽小川＝鈴木光江　鈴木好子▽川前＝永山百合子▽自由ケ丘＝井出すみ子▽平＝鯨岡晴子　鯨岡よしい▽磐城＝国井泰子▽内郷＝野木万里子

’79ミュージック カレンダー・プレゼント

◇…①キャニオン・フォーク②W・パイオニア・ロック③CBSソニー・ロック④フォノグラム・ロック⑤CBSソニー・歌謡曲―以上五種類の’79ミュージック・カレンダーを各五人にプレゼント。

希望者は、ハガキに希望するカレンダーの番号を書き、平・田町63、いわき民報社「オー！ヤング」カレンダー係へ。締め切り23日。発表26日。

プレゼント

「西遊記」

ゴダイゴ

某化粧品会社のCMソング『僕のサラダ・ガール』でデビューしたスーパー・グループ「ゴダイゴ」。映画「ハウス」や「キタキツネ物語」の音楽を担当するなど、その活躍は目を見張るべきものがある。人気テレビ番組「西遊記」のサン・トラ盤を五人に。

◇大橋純子「たそがれマイ・ラブ」LPプレゼント当選者＝野辺良郎（平・製菓職人・22歳）鈴木実（同・平工一年・16歳）岩本秀子（小名浜・会社員・21歳）根本勝徳（内郷・湯本高二年・17歳）新妻一男（久之浜・会社員・20歳）＝

応募総数121通

MINPO S53-12-19

☆応募規定

◇ハガキに上の民報マーク貼付◇住所、氏名、年齢職業あるいは学校学年明記◇締め切り1月16日◇発表同30日◇引き換えは本社および小名浜支社、勿来支局で（希望場所を朱書きのこと）

’79ホンマフェア一今、開催。

ホンマのニューアイアン登場!!

30日まで

本間ゴルフクラブ製作所の粋を集めた最高傑作!!シャフトのトルクはスチール以下。ヘッドは手づくりのオーダー仕上げです。
¥128000
ヒロホンマ・バイオレット

飛距離に重点をおいたウッディー1、オーガストに人気集中！価格はスチール並から最高バイオレットまで各種。カーボンシャフト1×8　¥184000から
ブラックシャフトアイアン

ドライバーの苦手な方にも圧倒的人気の1½（シャローフェース）
¥68000
ホンマ・グリーン

ロウトウ理論の長所を生かした、クラシックアイアン。使いやすく飛ぶアマチュアすべてに最適。
ニュースペリア

すべてプロの感覚でスクウェアーフェース、重心の高い、肉厚ヘッドにより風に負けない強いボールが特長。
DC-700
ハガネシャフト1×8¥88000
軽量シャフト1×8¥104000
※ブラックは全機種を生産

HONMA

ホンマお買い得

★エキストラ90レッド¥68000
¥38000（試打済）

★スーパーエキストラコレクト¥28000
¥19000（シミ付）

★ウッディーロープ81¥81000
¥48000

ゴルフショップ 宮野
小名浜岡小名電92―4833

あすからプレイ
お楽しみ5点セット
29000円

外国品大特価

●ウィルソンX31（81）¥118000
¥60000

●ウィルソン1200（81）¥140000
¥75000

●ウィルソンライト（81）¥128000
¥85000

●アクシネットパター¥11000
¥7500

●ピンパター¥11000
¥7500

●その他有名ブランド多数取りそろえました

20.21.22日（3日間）
会場
フジコシ谷川瀬店

ブラームス

交響曲第一番

小林研一郎氏のレコード

今日からいわきで発売

自主制作　東京交響楽団演奏

いわき市小名浜出身の指揮者小林研一郎さんのレコードが、きょう十九日から地元でいっせいに発売になった。去る六月六日、東京文化会館で行われた東京交響楽団定期演奏会を指揮したときのものを、同楽団が自主制作したもので、小林さんが日本で指揮した演奏の中で、レコードになったのはこれが初めて。いわきの人たちに一人でも多く聴いてもらうために―と、関係者がとりあえず五百枚のレコードを消化することになった。

小林さんの足音が入ってくる。そして指揮に入る。重厚さを漂わせた第一主題。木管が歌う第二主題。やがて小結尾がビオラに始まって壮大な頂点へ移る。そしてゆったりと心ゆくまで歌われた第二楽章。愛らしいクラリネットで始まる第三楽章。それから息詰まるような終結部、第四楽章は力強い迫力で盛り上げている。

とにかく小林研一郎さんを支援しようという人たちばかりだから、話はとんとんと進み、それぞれのグループで四、五十枚を引き受けてやりたいということになった。その足でいわき市民音楽愛好会に協力を要請したところ、ここでも快諾を得ることが出来た。レコードはLPで一枚二千円、ちょうどクリスマスや正月を控えて、クラシック愛好家にとっては、いわき出身の小林研一郎さんと聞けばプレゼント用にも手ごろだし、かなりの枚数がさばけそう。

地元の"小林ブーム"に驚いた楽団では、とりあえず各団体が希望する五百枚のレコードをいわきへ急送して来たというわけ。

Xマスプレゼントに好適

発売を前に十八日夜、平青年会議所の呼びかけで、石河清氏、いわきフォルテ高久光事務局長、はまゆう会小野英泰、小島修一の両氏、いわき市民音楽愛好会佐藤英介、片寄輝彦両氏らが参加、同会議所からも小野寺理事長ら十一人が出席して相談したところ、いわき市出身指揮者小林研一郎氏を支援して行くという形で、レコードの消化に協力することを確認した。

このレコードは各関係団体のほか、いわき市内では平・天地堂、キクヤ楽器、小名浜・佐々木楽器でも扱っている。

【きょうからいっせいに発売になったLPレコード】

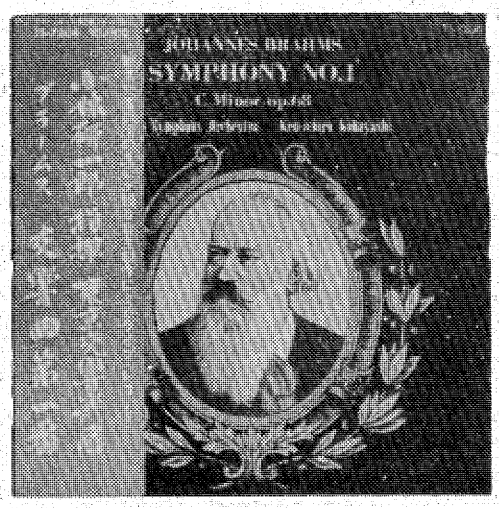

平青年会議所など　関係団体全面協力

この話が急に持ち上がったのは東京交響楽団の宇田川三九六さんが去る四日いわきを訪れ、小林さんの恩師若松紀志子さん（平）にレコードをいわきで発売したい、と相談を持ちかけて来たことから始まる。この二人がいわき民報社を訪れ、協力を要請、これに平青年会議所、はまゆう会（小林さんの同級生グループ）の関係者も相談にのり、最終的に平青年会議所が主役を引き受けることになったもの。

このレコードの曲目はブラームスの交響曲第一番。観客の拍手、

交通遺児19人を励ましし奨学金を贈る

内郷JC　母子を招き懇談会

内郷地区交通遺児を励ます会（内郷青年会議所理事長）の交通遺児を囲む懇談会は、十七日午前十時半から内郷公民館で開かれ、席上、交通遺児に奨学金を贈った。

同励ます会は同青年会議所、内郷婦人会（鈴木キヨ会長）で組織しているもので、交通事故で父親を失った遺児を励まそうと三年前に発足した。同地区には現在、小学一年から高校三年生までの遺児は十一世帯で十九人。

当日は保護者と遺児全員に参加を呼び掛けたが、保護者の仕事の関係などもあって遺児だけの参加も目立った。松崎会長が「くじけずにがんばって下さい」と励まし、遺児全員に一人ずつ奨学金を贈った。この後、懇談に移り保護者、遺児が抱えている問題や悩みについての解決策を話し合った。

【奨学金を受ける交通遺児】

ヘアさん

中島安男

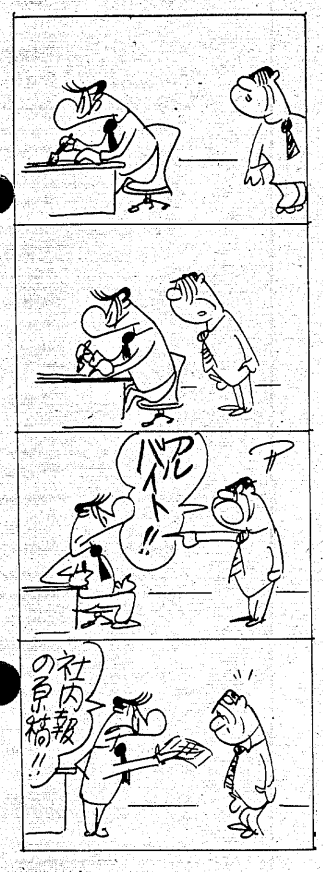

小名浜郵便局も臨戦態勢へ

年賀状の受け付けは十五日から

市内各郵便局で始まったが、小名浜局では初日に昨年同日を一万通以上も上回る四万四千通が集まり、好調なスタートを切った。

同局では年賀はがきがすでに売り切れ、八十七万四千通の引き受けと八十一万五千通の配達を予想、主婦や学生のアルバイトを約百人動員する"臨戦態勢"を敷いている。

なお、去る八日には同局会議室で磐城郵便協力会（大塚静義会長）の役員会が開かれ、住居表示を推進する、飼い主に犬をつないでおくよう依頼する―などを決めた。

新春市民交歓会は5日開催

市・商議所共催　気軽に参加呼びかけ

いわき市、いわき商工会議所共催の新春市民交歓会はこれまで仕事始めの四日に平市民会館で行ってきたが、来年は五日午前十時から市文化センターで開くことに日・場所とも変更した。

仕事始めの四日は何かと顔を出すところが多く、出席しにくい事情もあって一日延長、場所は平市民会館が工事中のため。

新春交歓会は一階ホールで。田畑市長と野崎会頭の年頭あいさつがあって、市、県、国会議員代表が祝辞、続いて絹谷の保存会員による三匹シシ舞、おかめ、ひょっとこ踊りが披露される。

このあと各会議室に分散、ジュースで乾杯、名刺交換会に移り市民と市の繁栄を祈る。会費五百円。気軽に多数参加するよう呼びかけている。

平RC例会　いわき平ロータリーは23日に―クラブでは十八日の例会は二十三日に繰り上げ午後六時からウエディングプラザ・新瀧で行う。

平東RCクリスマス家族会　いわき平東ロータリークラブは二十三日の例会は、クリスマス家族会のため午後六時からに変更。

軽快にヤング80人

歳末助け合い　ダンスパーティー

市平勤労青少年ホーム（根本吉敬館長）は十六日夜、同ホームで歳末助け合いダンスパーティーを開いた。

同ホームを利用、練習を続けている社交ダンスクラブと共催で行った恒例の行事。生け花、料理などの各教室で学んでいるヤング約八十人が参加、ナマのバンドをバックにワルツやマンボなど軽快に踊りまくっていた。

また、利用者の善意で集まった募金箱の一万二千八十七円と、この日の益金五千百三十円、合わせて二万六千二百十七円は近く、カナン村へ贈る。

【軽快に踊るヤング】

御代五段が優勝

小名浜で忘年囲碁会

日本棋院小名浜支部の忘年囲碁大会は十七日、磐城勤労者センターで開かれ、御代信夫五段が優勝を飾った。

二位以下の成績は次の通り。

②伊東清充三段③石井軍司二段④江橋美喜男二段⑤大坂文二級⑥小磯秀文二級⑦酒井廷胤三段⑧渡辺克雄二段

くらし随筆

緑の空間

高田　穣

先月文化センターでの研修会のとき、昼休みを利用して中央公園を歩いてみました。しらかし、けやき、いちょうなどは色あざやかな衣装を脱いでおり、にしきぎは真っ赤な実をつけ、山茶花は真っ盛りでした。池には錦鯉がおよいでいて子供を連れた父兄の方が楽しそうに昼食を食べており、春、秋は市民のオアシスとしては最良の所と思いました。

◇

私の庭の桜もすでに朱に染まった葉を落とし、モミジも木枯らしが吹いて散ってしまった。歩いているとガサッとけやきの葉が音をたてて落ち、その落ち葉の上を歩く感触も又風情なものです。この落ち葉でたい肥をつくるのが私の冬の日課です。

いわき市民憲章の一節に「自然を愛し、緑のまちをつくりましょう」とあるように、こうした市街地の中にいこいの緑の空間があるということはほんとに心が落ち着くものです。騒々しい街から一歩はなれて思索の場ともなり、又防災上からもこうした公園はぜひ必要と思います。市街地においては市民一人当たり三平方メートル以上の公園が標準とか書物に書いてありますが、今後グリーン作戦は大いに展開していってもらいたいものです。

◇

最近の団地をみると、他を圧するように高いブロックべいで囲んであるが、これからは宮城県沖地震の教訓もあることですから、ブロックべいはなるべく低くして樹木を植えたら、環境上からも又かき根、こしに隣人とも会話出来るし、人間関係からもよいことと思います。

（常磐市民会館館長）

◆夢さえ酒に二日酔……
あれこれ　やりたし年頭も
何もできずに年の瀬迎え
・15名様までの忘年会承り中
一品料理　一楽
平・南町　電㉓七七六六

佳き日の思い出を
いつまでも――
❖新郎新婦さまに、すてきな記念品の贈呈など七つの特典サービスを用意して　ただ今「春」のご予約承り中
総合結婚式場
内郷会館
いわき市内郷駅前　☎26―3161代

個性を生かすペンタッチ。
個性キラキラ6つの書き味
万年筆の　プラチナ
特殊ペンPKL-5000C　ペン先　左から
ミュージック・太字・中字・細字・極細・超極細
万年筆だけは専門店で…
ネーム・バッジ製造販売
岡萬年筆店
いわき市平・三町目　☎74―4333・8260

きものと帯
三井呉服店
平・三町目　電二三―〇二三代

宗家　山野愛子（入学随時）
小泉着装教室
いわき市平字南町五　電七四―七五四七

いわき短大 幼児教育科

一月に認可の見込み

期待される第二次審査

いわき短期大学幼児教育科の新設は、十八日に開かれた文部省の大学設置審議会と私立大学審議会総会の結果、来春一月二十日の第二次審査で認可される予定となった。

五十四年度の新増設の私立大、短大などの内藤文相への答申では、同短大が申請した施設関係は完全なものとしてパスしたが、教授、専任講師などの選定のなかで一人が不適格のため、この補充のため来春に認可されることになったもの。

このため、新学期から同短大に保母養成の幼児教育科が開設されるのは、ほぼ間違いない。

田久孝翁理事長の話＝教授陣の選定にあたっては極力、地元出身者を優先に対処していたが、その中で不適格であるとの指摘があったため、補充に手間どり、来春一月二十日の第二次発表で認可される見通しとなった。関係者の皆さまのご支援に対し十分こたえられる自信を深めておりますので、よろしくお願いします。

ナイロンテープの新手商法

キャバレー・店長検挙

平ピンク競争も過熱

「年末年始の事件事故防止活動」を展開中のいわき中央署は十七日午後九時から、いわき市平字田町と同字白銀町のバー、キャバレーなど風俗営業店の一斉取り締まりを実施し、店内にカーテン代わりのナイロンテープを張り、ボックスを〝密室〟にして客に接待していたキャバレー会社と店長を風俗営業取締法違反（構造設備の無許可変更）の疑いで検挙した。

検挙されたのは郡山市赤木町一三ノ一三、「宮城邦友観光」（篠田智彦社長）とチェーン店の同字白銀町四ノ一一、「平メキシコ一号店」の遠藤栄店長(三七)。

調べによると、同店は十一月二十四日から、店内の天井からナイロンテープの束をたらし、ボックスこと囲って〝密室〟同様の状態にし、ほかからは見通しがきかないよう無許可で設備構造を変更していた。同署では「非常に悪質な営業の仕方」として検挙した。

同店は今年九月末にオープン。約三十のボックスがあり、二十五、六人のホステスがいるが、同署ではこうした〝密室〟でホステスに〝ひわい〟な行為をさせていた疑いが濃いとして、十九日、ホステス全員から詳しく事情を聴いている。

同署防犯課によると、管内には〝ミニ・キャバレー〟と称する〝バー〟も含めると十三軒のキャバレーがあるが、開店場所はいずれも〝夜の店〟の密集地である平・田町と白銀町が中心のため過当競争が激しく、経営者はピンクのボルテージを上げ、客寄せにこの手の過剰サービス（ひわいな行為）を演じる傾向にある。

今回摘発された「平メキシコ一号店」もこうした風潮に先がけたわけで、特に、ほかからは見えにくい奥のボックスにいくほどホステスの指名料が高く、過熱サービスをしていたとみて、同署は「悪質な客引きを含め、過剰サービスをしている店は今後も断固取り締まる」と警告している。

【ナイロンテープを張りめぐらしての過熱サービス＝メキシコ一号店】

常習窃盗に懲役3年

福島地裁いわき支部の須藤繁裁判官は十九日午前、いわき市平北白土字宮田四、市営住宅内、窃盗など前科六犯、会社員根本康幸(三〇)にかかる常習累犯窃盗事件で、求刑通り懲役三年の実刑判決を言い渡した。

判決によると根本は四十五年六月から昨年五月までの五年間に、窃盗罪などで三回も服役を繰り返しているにもかかわらず、さらに常習として今年八月二十九日から九月二十六日までの約一カ月間に前後十一回、自宅向かい側の市営住宅駐車場に止めてあった車からホイル付きタイヤ四本（六万円相当）を盗んだほか、同市山田・添野町、東白川郡古殿町、茨城県北茨城市などへ〝遠征〟、現金二万一千七百八十円と腕時計など四十一点（計三十一万六千九百円相当）を盗みまくった。

根本は昨年六月八日、同支部から懲役一年四月の実刑判決を受けて服役、出所後定職についたにもかかわらずまた同じ罪を重ねた。

孤独の老人に年賀状

〝私は受け持ちの警察官〟

年賀はがきの特別取り扱いが一斉に始まったが、「年末年始事故防止活動」を展開中のいわき中央署は、十九日、ホステス全員から詳しく事情を聴いている。

同署防犯課によると、管内には

いわき中央署は十八日午後十一時四十分すぎ、いわき市四倉町字五丁目八ノ三、県いわき失業対策事業所総務課主事戸田正美(三)を酒酔い運転の現行犯で検挙した。

戸田は同時刻ごろ、酒に酔って普通乗用車を運転、同市平字菱川町四ノ一地内の市道でハンドル操作を誤り、道路左側小太郎町児童公園手前の電柱に衝突、額に軽いケガをし、通行人の通報で駆けつけた同署員に捕まった。

同署では戸田が負傷し、手当を受けなければならなかったため、逮捕には踏み切らなかった。

【年賀状書きに大わらわのお巡りさん＝十五町目派出所】

署では、派出所や駐在所に勤務するお巡りさんが中心となって管内に住む独り暮らし、寝たきり老人四百五十六人に出す年賀状書きに大わらわ。

外勤課に所属するこのお巡りさん達は、毎月一回老人宅を訪問、戸締まりの点検や火災予防の指導にあたっているが、毎年年賀状に「私は受け持ち警察官の○○です。何かあったらいつでも連絡して」「健康でよいお年を送って下さい」などと書き込み、老人達から「独り暮らしの寂しさがまぎれる」と喜ばれている。

ここ、十五町目派出所には、五十六人の受け持ち老人がいるが、会津晃同派出所巡査(三)たちは一枚のはがきだが、老人たちと心を通わせていきたい。巡回時に元気な姿を見る時が一番うれしい」と忙しい仕事の合間を縫って、せっせとペンを走らせている。

県職員が飲酒運転

電柱に衝突

戸田は事故現場で県職員から飲酒先などを聞かれて答えず、「早くこの（自分の）車を片付けろ」などと同署員をどなりつけていた。

戸田は四倉高校卒業と同時に県職員となり、今年で五年目。佐藤房治同事業所長は「勤務状態もよく、無断欠勤もしたことがないあのまじめな男がなぜ…。三年前に事を買ったと聞いているが、昨日（十八日）は職場の忘年会ではなく、プライベートの飲み会のようだ」とガックリしていた。

正月は刑務所で！

8月に出たばかり 無銭飲食で懲役6月

福島地裁いわき支部の須藤繁裁判官は十九日午後、いわき市平中神谷生まれ、住所不定、窃盗など前科十犯、無職会川仲男(三七)にかかる詐欺事件で、求刑通り懲役六月の実刑判決を言い渡した。

判決によると会川は十一月十七日午後一時半ごろ、同市内郷御台境町新町前四、「やなぎ食堂」＝箭内美喜雄さん(三七)経営＝で、カレーライスとビールを注文、その代金七百円を無銭飲食。また、同十九日午後二時ごろには、同市平字小太郎町一ノ三、旅館「立花」＝大河原ムメさん(七〇)経営＝でもビールやつまみを飲み食いし、代金千二百円相当を踏み倒した。

会川は、八月十六日に福島刑務所を出所したばかり。四カ月余りでまた刑務所へ逆戻りとなった。

売春トルコ社長に罰金30万

トルコ嬢に売春を強要したとして、売春防止法違反（管理売春）に問われていた大阪府大阪市南区難波新地一ノ二九、有限会社「十六夜月（いざよい）観光」＝同東大阪市後徳町一丁目四ノ二〇、寺田衛社長(六〇)＝に対する判決公判が十九日午前十時から、福島地裁いわき支部で開かれ、同支部の須藤繁裁判官は求刑通り同法規定最高の罰金三十万円の有罪判決を言い渡した。

判決によると同社は、いわき市小名浜字中坪二四地内でトルコぶろ「エマニエル」を経営しているが、元店長の梶勇介(三七)と梶の内妻で元支配人の山根美枝子(三一)＝いずれも同法違反で判決済み＝が共謀して、同社の業務に関して今年七月七日から八月二十八日ごろまでの間、A子(三一)ら九人のトルコ嬢を連日午後五時から翌日午前二時ごろまで、同店二階の控室に外出を禁止して待機させ、浴室内で不特定多数の客を相手に売春させていたにもかかわらず、その管理・監督を怠った。

上川集会所で健康相談　いわき市常磐支所は二十日午後一時半から三時まで、上川集会所で。

四倉で乳幼児健康相談　いわき市四倉支所は二十日午前九時半から午後二時半まで、四倉公民館で乳幼児健康相談。

東京・銀座で松籟会水墨展

第二回松籟会水墨画展は二十一日から二十六日まで、東京・銀座の日産アートサロンで開く。大平華泉氏をはじめ市川皓氏らが作品を出品する。

スナック三宅18日開店

このたび平・田町　梅林ビル1Fにスナック三宅を開店致しました。よろしくお願い申し上げます。

皆様のお出でを心からお待ち申し上げております。

スナック　三宅

いわき市平・田町　梅林ビル1F　電㉑四九八〇

ご家族水入らずで楽しいお正月

お正月ファミリープラン

●初日の出参拝のご案内
●波立海岸
●湯の岳パノラマライン
●赤井岳

●ご家族・グループの記念写真をプレゼントいたします。

特別サービス期間
12/31(日)→1/7(日)

お父さんは仕事を忘れ、お母さんは炊事洗たくを忘れ、お子さんと親子だけで、年に1度の語らいの場として、楽しいお正月をお過ごし下さい。
又お友達同志で　のんで、たべて、ゲームをして、お正月をお楽しみ下さい。

楽しい企画
無料サービス
12月31日(日)
●年越そば
1月1日(月)～7日(日)
●おせち料理●おぞうに
※ご家族・グループの記念写真をプレゼントいたします。
※トランプ・かるた・福笑いゲームもご用意しております

お正月ファミリープラン特別料金
大人：4,800円
小人：3,200円

忘年会 新年会にもご利用下さい
ご予約受付中
☎23-1123

ホテル ヤマト
いわき市平字大工町11の4　☎23-1123

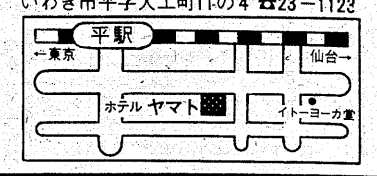

◇第八回市少年サッカーリーグ（17日・小名浜西、永崎小グラウンド）

▽一部リーグ
永崎 1－1 揚土
勿来 3－0 錦
小名浜東 7－0 泉
小名浜西 3－0 植田
川部 1－1 渡辺

▽二部リーグ
東田 6－0 梅ケ香
潮香 1－1 四時
鮫川 1－0 やまなみ
A・G・77 0－0 ゆうがおい
いずみ 2－1 鮫川
関花 2－1 A・G・77
▽三部リーグ
小名浜一 2－0 緑
高柴 1－0 小
草野 2－0 若獅子
菊田 3－0 銀杏 滝松

漁海況速報

サンマ水揚げ好漁——全国で35万トン

【海況】黒潮は、塩屋埼東方百十一キロ付近を北北東に流れており、先週並である。本県海域は、引き続き黒潮系水に広く覆われている。

親潮系水は、三陸沿岸より県北沖百十一キロ付近に差し込んでいるが、弱いものである。

過去五カ年同期と比較すると、黒潮系水の勢力が最も強い。

【漁況】▽サンマ棒受網＝漁場は、鹿島沖二十七・二五キロ付近に形成されている。本県出漁船は十二月十五日をもって全船切り揚げとなった。今年は、十二月上旬現在全国で約三十五万トンの水揚げがあり、近年では四十八年に次ぐ好漁で経過した。

▽定置網（県南）＝小型定置はサンマ〇・五～一トン、サバ〇・三トン、イナダ百～四百キロ、セグロ百三十キロ、サンマ三十キロ、マイワシ五百キロ、スズキ百キロの漁。

▽船曳網＝シラス曳は菊田浦で操業し、セグロ混じりシラス五十～百キロの漁で低調。サヨリ曳は小名浜～豊間～四倉の浅海域で操業し、中小主体で二十～百キロ程度の漁で低調。

▽タコ壺＝県南久之浜～四倉のタコ壺漁は七～十五キロの漁で低調。

▽旋網＝マサバ漁場は塩屋埼沖、山尻沖それぞれ二十二・二キロ付近で一網百五十トン前後の漁。

（15日・県水試調べ）

会と催し

20日

【勿来市民会館】▽常磐高速道用地説明会（18時）

【小名浜公民館】▽カワイ体育教室（13時）

【常磐公民館】▽尺八サークル（18時）▽書道サークル、ペン字サークル（18時30分）

【常磐市民会館】▽ヤクルト講習会（10時）

【ことぶき会館・いわき民報ビル】▽表千家茶道・池坊華道教室（10時）

【しゃくなげ会館】▽トモエ化学クリスマスパーティー（18時）

【草野美術ホール】▽カワイ体育教室（14時）▽民族ダンス例会（18時）

【いわき産業会館】▽ボイラ・クレーン安全協会・クレーン特別教育（9時）▽中小企業相談所・金融相談会（13時）

【文化センター】▽体操教室、農業者年金協議会、市交通指導員連営委員会、平おかあさんコーラス例会（9時）▽いわき民謡中央会例会、七宝焼教室、いわき和おどり会例会、民謡楽友会例会、文化振興基金運営委員会（13時）▽弦楽アンサンブル例会、中国語研究会例会、ピアノ発表会リハーサル、平第三婦人会役員会、みづえ会例会、労働学校、男声合唱例会（18時）

市況

魚類

十九日朝の小名浜港はサバが出回った。底引魚は少ない。

【小名浜港】巻網船三カ統三百七トン、底引船八隻十四・五トン、小舟十七隻一・三トン

▼サバ　三千万七千キロ　四〇・三　二四・七▼ヤリイカ　九千キロ　一一〇〇～一〇〇▼水ダコ　千二百キロ　三二五～七〇▼サヨリ　二百キロ　一五〇～三〇▼マダラ　千キロ　五〇～五五▼マイカ　九百五十キロ　一一〇～四〇〇▼ハモ　五百五十キロ　五六～三七〇　九〇～三七〇▼アカジ　四百キロ　九〇～一五〇▼ドンコ　二百キロ　二～三〇▼メヒカリ　二百キロ　二一～一八〇▼スケソウダラ　七百キロ　二五～一八〇

【江名港】引きづり船四十一隻六・〇五トン、底引船六隻二・七トン

▼メジ　六千五十キロ　一〇～二〇　六〇〇▼ヤリイカ　七百三十キロ　八〇～三〇〇▼ヤマモ　六百七十キロ　二三～一八〇▼ヒイカ　二百四十キロ　二六～一八〇▼イシモチ　百七十キロ　二六～四〇▼ハモ　百六十キロ　六～二〇▼マコガレイ　百四十キロ　九～一〇〇

【中之作港】底引船三隻十トン　七千キロ　八五～一八〇

野菜

▼大根三～二▼ニンジン一三～二〇▼ゴボウ二三～一三▼白菜一五～三▼キャベツ六～一〇▼ネギ三～一〇▼レタス二～六▼キュウリ三～〇▼ナス四～二六▼トマト二五～五〇▼カンショ二～一三▼バレイショ一～一▼サトイモ三五～八〇▼玉ネギ一四五～七〇▼モヤシ八～六三▼ニンニク八～二▼ナガイモ一～二▼玉子三一四トン　二八七（以上キロ）▼カブ三～一〇▼菜類三～一▼ホウレン草三～五▼春菊一五～五▼ニラ三～五▼ピーマン五五～四〇▼生シイタケ一～四▼ナメコ一～五（以上袋）▼カリフラワー六～二（コ）

果物

▼ミカン一六　七～七三▼グレープフルーツ一八～八▼レモン三五～一▼リンゴ三八　八～一▼バナナ一～八七▼パイナップル一三五～一五（以上キロ）▼イチゴ五四五～一九八（パック）

（市中央卸売市場調べ）

※お断り＝読者の声は3面に。

株式・前場

本日の市況は、突っ込み警戒から押し目買いが入り、落ち着きを取り戻した。朝方は新日鉄中心に大型株が買われ、東邦レ、厚木ナなど繊維株にも買いが入り、関電化、日産農、油研工、中田工など仕手株が散発物色された。半面、リコー、トヨタ、海上など精密、自動車、損保は安い。あと全般に軟調な地合いが続きさえない相場展開であるが、ミドリ、エーザイなど薬品株は軒並み買われた。

主な高い銘柄は洋鑛造十円、富山化十円、東製鉄二十九円、高熱錬二十五円、パイオニア四十円、片倉二十円、立石電十円。

主な安い銘柄は日揮五十円、住友精十円、東電化二十円、楽器十五円、トヨタ販十円。

（地元銘柄日化成百四十三円、呉羽化六百六十円、岡理ゴム四百九十五円、白煙瓦二百六十九円、東邦鉛百二十二円、東北電千七十円、常磐興百七十一円。

日経ダウ一円三十二銭安の五千九百七十七円十四銭。出来高一億八千万株。

（平・水戸証券調べ）

あすの運勢

小川石洲

十二月二十日（水・先勝）

【1月生】周囲の動きにまどわされがち、冷静さ失うな

【2月生】当たって砕ける勇気で取り組め、弱音はくな

【3月生】多少曲折あるが前途は明るい、がんばり抜け

【4月生】障害あって思うようならない、だが努力続行

【5月生】運気が安定せずとまどい多い、冷静さが必要

【6月生】あせって先走ればつまずく、現状守り結果吉

【7月生】情にからまれて自由を失う、どほどにせよ

【8月生】誠意を持って当たり進展する、ゆとりが必要

【9月生】あれこれ迷う傾向がある、落ちついて当たれ

【10月生】周囲と協調してスムーズ、独断独走つつしめ

【11月生】取り越し苦労する必要はない、積極的に当たれ

【12月生】思い切って出て成果あがる、ぐずぐずするな

みんぽう映画案内

※【平】

☆ひかり座（五・〇五）ルパン三世（六・四五）ナイル殺人事件（↓長期上映）

☆桑楽館（七・〇〇）グリース（↓長期上映）

☆アポロ座（五・四〇）シャレード79（七・一五）チェイサー（↓長期上映）

☆平東宝（五・四八）ピンクレディーの活動大写真（七・一一）炎の舞（↓1月19日）

☆24ビル平東映（五・五二）真夜中の刑事（七・五一）ポール・ポジション（↓22日　毎日オールナイト）

☆名画座（五・三一）冒険野郎（七・二一）格闘技世界一・四角いジャングル（↓1月12日）

☆平ロマン劇場（五・四六）襲われたい（六・四六）オーバーSEX・禁じられた欲情（七・五九）ライブフィルム・絶頂（↓19日）

☆24ビル平松竹（六・二〇）九月の空（七・五一）博多っ子純情（↓27日　九・三〇から成人映画三本毎日オールナイト）

※【常磐】

☆三函座　薔薇の肉体　青い獣・ひそかな愉しみ　舐める（↓19日）

※【小名浜】

☆ローズ劇場　移動ラブ・ホテル　もてあそび　白い肌の狩人・蝶の骨（↓19日）

☆グリーン劇場　ピンクレディーの活動大写真　炎の舞（↓1月9日）

☆金星座　ニッポン穴節　嵐の女極道対まむし（↓22日）

☆銀星座　野性の証明　キタキツネ物語（↓1月8日）

※【植田】

☆うえだ館　青春の殺人者　本陣殺人事件（↓30日）

☆中央館　女子体操部　罰を責める　性・バスジャック（↓19日）

☆菊多館　淫婦ジュリアン　エクスタシー　ヘルタスケルタ（↓19日）

いわき民報案内広告

■一ダン四行　二、四〇〇円
■同一広告五回以上掲載は一割引き・前納扱いです

家屋

アパート▽六畳四畳半▽台所バストイレ付▽日照環境良▽駐車場有▽場所＝内郷（福島労災病院裏）　▽電㉖一四〇九

アパート▽六畳四畳半▽台所三点セットガスぶろ付▽駐車可貸電話有り▽場所＝平中神谷細田60▽村川荘▽電㉞二〇三七

貸家▽一戸建て▽六畳、四畳半▽バストイレ付き、駐車可▽場所＝神谷農協近　▽連絡先＝電㉔二八四九

新築アパート▽六畳六畳四畳半▽台所水洗トイレバス付▽日当り最良▽駐車場有▽高坂町三友ストア近く▽電㉟三四四七

美容貸店舗　▽場所＝平・大町　▽連絡先＝電㉓三五四〇

貸家▽六畳四畳半▽台所ガスぶろトイレ付▽駐車場有　日照良好▽場所＝下平窪曲田バス停近▽賃一万三千▽電㉓四九九九

貸家六畳四畳半▽台所トイレタイルふろ付き駐車場有　女子大生共同入居可▽場所＝平中神谷国道事務所前連電㉓八七七五

新築貸家一戸建て▽六畳三間台所六畳石油ぶろ水洗トイレ付▽駐車可▽日照抜群閑静　赤井駅徒歩三分　▽電㉔五一一七〇

土地

譲ってください▽宅地六〇〇平方㍍以下▽平駅から南部方面▽委細面談　▽連絡先＝電㉒二六二五

募集

ダンプ大型運転手▽3名▽委細面談　▽内郷綴町金谷『内郷運送』　▽連絡先＝電㉖三五〇二

募集
▸ウエートレス
▸若干名・週休制
高給優遇・委細面談
コーヒー＆スナック
アップル
小名浜・沖見／電㊹4635

貴女を求めます
女性若干名・20～35歳迄
時給500円
・委細面談　・履歴書持参
（200円コーヒーの店）
喫茶・山小屋
平北白土（水野ビル2F）電㉑4139

募集
清掃職員（女子）　1名
年齢50歳前後・各種保険完備
▶勤務先
平字大町平セントラルビル
株式会社
東日本クリーンアップ
好間町上好間字新屋敷17
電36—2259・36—5289

急募
すし板前さん
▶臨時▶12月31日まで勤務
▶1日8,000円支給
いわき市平字三倉55
栄寿し
▶連絡電23—3357（丸仙）

急募
●ボーイ（35歳まで）……2名
●ウエートレス……若干名
●コック……5名
●コック見習……2名
《委細面談》
レストラン
サンバルーン
平・白銀町10（プラザ十番館4F）　電21—2273

募集
●早朝アルバイト
男子　3名
・年齢20歳～40歳
・委細面談
いわき魚類株式会社
いわき市鹿島町鹿島1
電58—6565

募集
女子▽平・紺屋町▽旅館・すみや　▽連絡先＝電㉓〇一五六
従業員募集▽年齢は問いません▽委細面談
中華料理『香蘭』▽電㉔五五〇六
募集▽パート女子二名▽夜6～10時迄▽調理見習男子一名18～25歳▽平中神谷6号沿い

男子社員募集
いま注目のまと、躍進をつづけるいすゞは若者が思いきり活躍できるチャンスを差し上げます。
販売部門
（高卒以上20歳～30歳）
◆事務　平……4名
◆営業　平……4名
技術部門
（高卒以上20歳～30歳）●有資格者特に優遇●
平……4名
《取扱い車種》
●小型トラック"エルフ"●乗用車"117クーペ"、"ジェミニ"、"フローリアン"

美しさで選ぶならニュー117クーペ。走る芸術品、9年目の変貌です。
●待遇／昇給年1回、賞与年2回・社保完●給与／当社規定により優遇●勤務地／平営業所●応募／履歴書を下記平営業所へご持参下さい。
《県内各営業所》
■福島営業所　☎0245(46)7181(代)
■郡山営業所　☎0249(23)3751(代)
■会津営業所　☎02422(4)6331(代)
■原町営業所　☎02442(3)6181
■平　営業所　☎0246(74)8321(代)
■白河出張所　☎02482(2)7125・7126
福陽いすゞモーター株式会社
平営業所／いわき市内郷御台境町新町前16の1　☎(0246)74—8321

社員募集
不況知らずの教育産業・転職で高収入と人生を確立
配送業務社員（得意先係　普免要　20～40歳）
幼稚園担当（教材・絵本配送　20～35歳・普免要）
営業社員（経不要・20～35歳）
給与　15万以上（基本給＋諸手当）
待遇　全社保完・賞与2回・日祝全休・退職金制度・交通傷害保険有り
面接　12月18・19・20日（10～19時）
歴持来社　当日不都合の方は郵送締め切り25日
株式会社　世界文化社
いわき営業所
いわき市平字五色町27　☎74—7527
（国道6号線五色町バス停前）

女子臨時職員募集
■事務職員　若干名
■勤務時間　午前7時半～午後1時
■面接日　電話連絡の上
■電話　㊽6265
いわき市中央卸売市場
株式会社　いわき中水
いわき市鹿島町鹿島1

社員▽男子18歳～35歳▽給与20万▽社保完▽即入寮可▽アルバイト同時募集　株式会社　商人　電㉑2652

電工▽見習も可（男子16～50歳）▽日給四千～八千円▽保険完備▽履歴書持参▽委細面談▽小名浜字定西・大興電気電㊹三四六〇

免許番号福島県知事（1）第1173号
建設業県知事（特）52号第2825号
東北土地開発株式会社
わき支店　平・白銀町
☎23　1188・1189・2677

売地　鹿島台分譲地　即建可
331平方㍍（100坪）
3.3平方㍍　5.5万
南8㍍道東眺望絶好　仲介

売地　中平窪市道面　即建可
291平方㍍（88坪）
3.3平方㍍　8万
商売も出来る住宅地　仲介

売地　平競輪場近　即建可
595平方㍍（180坪）
3.3平方㍍　22万
鹿島街道面商店事務所適　仲介

登録番号　福島県知事登録・5—7号
合資会社　鈴建工業
平字新川町24　電22—1495（代）

テナント
平字田町・鈴建ビル
16.5平方㍍（5坪）から
30平方㍍（10坪）まで
バー・スナック向き　（仲介）
鈴建ビル　シティホテル　藤越　蔦　あるが家具　松月堂

免許番号　福島県知事（1）第989号
建設業登録　福島県知事般53第12838号
東北住建（株式会社）
平北白土　東北電力横　☎23—7974

売地　平中平窪2丁目
250平方㍍（75.5坪）　即建可
価格3.3平方㍍　6.5万　仲介

売地　平下平窪　耕地整理地内
523平方㍍（158坪）　地目　田
価格474万　仲介

貸地　平中平窪
210平方㍍（63坪）～405平方㍍（123坪）
5区画地代3.3平方㍍月100円代理

福島県知事免許（1）第1158
有限会社　寿不動産
いわき市小名浜花畑町14—4
（小名浜白百合幼稚園前）電54—8696

貸家　好間二小近く　平一中学区内
築後4年　10　6　6　6　4.5
台所・バス・トイレ・冷暖房付
車庫2台分
家賃5万　協力金2カ月（仲介）

注文建売　小名浜神成塚　2区画
①土地　274.4平方㍍（83坪）
3.3平方㍍　7.5万
②土地　304.1平方㍍（92坪）
3.3平方㍍　7.5万
建物は注文に応じます　（仲介）

注文建売　鹿島町久保地内　2区画
①土地268.69平方㍍（81.27坪）
②土地　289.7平方㍍（87.63坪）
3.3平方㍍6.2万～6.5万円
建物は注文に応じます　（仲介）

福島県知事（3）第211号
たけや商事不動産部
小名浜・辰巳町　電㊹3645・夜㊷2431

売店舗　スナック・バー向き
小名浜上町地内
店舗＝75.9平方㍍（23坪）　二階＝六畳八畳居室有　諸設備完備　家賃5万円　居抜き　430万円　（仲介）

売地　小名浜岡小名字前原前地内
宅地＝246・6平方㍍（74.6坪）
670万円　（代理）

土地付売家　江名安竜団地内
土地＝200平方㍍（60坪）　建物＝76平方㍍（23坪）六畳3間　四畳半1間　瓦ぶき平家
総額600万円　（仲介）