夕刊
いわき民報
郵便番号 970
いわき市平字田町63－7
いわき民報社
© 振替口座（郡山）4028
本社 0246 ㉓1666
小名浜支社 0246 ㉜3560
常磐支局 0246 ㊷2380
勿来支局 02466 ㉗2903

冬至の日影は長く、横断歩道の白いゼブラに交錯する

クローズアップされた
福島県沖大地震

26日いわき市役所内に プロジェクト・チーム
一年がかりで計画策定
家庭の防災意識高める
東北の自治体で初めて

東北地方東沖の太平洋では大地震が南下しながら発生するくせがあるとした東大地震研・茂木清夫教授の研究発表以来、「福島県沖大地震」の可能性がにわかにクローズアップされてきたが、いわき市はこの問題に取り組むため、二十六日庁内にプロジェクト・チームを設置し、ほぼ一年がかりで新しい地震対策計画を策定することになった。今年六月十二日発生した宮城県沖地震をきっかけに、福島南部での地盤隆起などが専門家から指摘され、市民に少なからずショックを与えていることから、家庭の防災意識を高めると同時に庁内体制を整備し、すみやかに応急対策が取れるよう具体的な詰めを急ぐ。仙台市で震度5を記録した同県沖地震（M＝マグニチュード7・4）と同程度の被害を想定したものになるが、こうした本格的な地震対策を立てるのは東北の自治体ではいわき市が初めてという。

茂木教授の発表によると、福島県沖では昭和十三年以来大型地震が発生していないものの、過去のデータから地震南下説をあてはめれば、四十五年十勝沖地震（M7・9）、今年の宮城県沖地震に続いて、近い将来福島県沖で大地震が起きる可能性がある。さらに、地震予知連絡会に対する建設省国土地理院の報告でも、「福島県南部の太平洋岸には異常ともいえる地盤の隆起がみられる。これが大地震につながるかどうかは不明だが、警戒を要する」とされている。

宮城県沖地震を想定
二次災害防止重点に検討

そこで、いわき市は昨年六月水害を主体とした地域防災計画のなかに地震対策計画を盛り込んだが、同計画は大綱を示したものにすぎず、専門家の警告が相次ぐ状況を踏まえて、具体的な震災対策に取り組む必要に迫られた。

新地震対策計画策定「プロジェクト・チーム」は高島久亥消防防災課長をキャップに、関係各課の課長補佐二十四人で構成され、宮城県沖地震クラスの地震がいわき市を直撃した場合を想定して、庁内体制を整備する一方、火災やガケ崩れなど二次災害予防に力点を置いた応急対策を検討、市の防災会議に諮って最終的な計画を確立する。また、地震発生時には市民一人ひとりに沈着冷静な行動が求められることから、プロジェクト・チームでは被害を最小限に食い止めるにはふだんの心掛け以外にないとして、〝有事〟に備えた事前対策にも力を入れるとしている。

一方、小名浜測候所が昭和二年から五十二年までの過去五十二年間に観測した地震は、震度5（強震）が八回、4度（中震）から2度（軽震）までが七百三十二回となっており、昭和十三年十一月の福島県沖地震（M7・7）では平で死者一、負傷者九人を出した。江戸時代にさかのぼると延宝五年（一六七七）十一月磐城沖地震が発生、津波による死者が小名浜だけで八十人余にも達した。専門家の研究はもちろん、こうした過去の記録からもいわき地方が地震の〝危険地帯〟にあることがわかる。

チャリティーもちつき大会
あす天野自動車整備工場

いわき市内郷綴町沼尻の天野自動車整備工場は創立十五周年を記念、二十三日午後一時から場内でチャリティーもちつき大会を行う。つきたてのもちは客に提供、募金箱を備えて集まった金は社会福祉事業に寄付する。

勿来で妊婦相談　いわき市勿来支所は二十三日午前八時半から十一時半まで、同支所で妊婦相談を受け付ける。

きょう冬至 春遠からじ

○…きょう二十二日は冬至。一年で日が最も短く、太陽の高さが一番低いから、その日影も最高に長い。淡い太陽の光も南向きの面には真夏以上の太陽熱となるので、ここに日照権の争いが起こる。

○…とはいえ、真昼でも太陽が地平線下にあるという常夜の北極圏、北欧を考えれば、ぜいたくな話。国内でも雪に閉ざされる裏日本（日本海側）を思えば、冬晴れに恵まれた太平洋側のいわき市などは、さしずめ天国といえる。

○…老いたる古い太陽がこの日に死滅、若い新しい太陽に生まれ変わる。一陽来復。今日から日脚が伸び、春が近づく。せめてゆず湯にでもつかり、かぼちゃの一切れも食べて冬至を実感してはいかが。

いわき抄

▼…今年もあと残すところいくらもない。この忙しいときにサボタージュ戦術を全国的な規模で展開している全逓労組の反マル生闘争が、いよいよいわきでも実行に移されている。詳しいことは労使双方から私たち市民に分かりやすい説明がないから、正確な実体を知るよしもないが、東京などでは郵便物の滞留が相当の量になっているらしい。反マル生闘争というのをマチで聞いてみたが、知らぬ人が多い。生産性向上撤回闘争のことだそうだが、労使間には根の深い戦いとして、ぬぐさしならぬところまで来ているようにも見えた。

▼…こういう問題を見るにつけ、民間企業ならどういうことになるだろうか、と考えずにはおれない。まじめに労使が生業に務めていても、円高とか、連鎖倒産とかで、バタバタつぶれている会社もある。労使間の闘争も結構だが、郵便物の遅れは実のところ迷惑である。どうしてもストを強行するというなら、年末年始をはずして多くの市民に不便を与えない工夫があっても良い。お客さまは神さまだという名言？がある。お客あっての企業だとするなら、せめて客にとばっちりが行くのはゴメンである。ある人は夫婦ゲンカのようなものと評したが、どちらも相手の困る急所を知っているから始末が悪いということである。

家を建てるにも
適材適所
株式会社 丸一材木店

ご婚約に――
ワタナベの指輪
をどうぞ！
現地買い付け直輸入のダイヤ
サファイア・エメラルドを各種取りそろえました
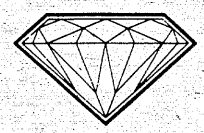
宝石／時計／メガネ
ワタナベ
●銀座店／平・田町●平駅ビル店／3階●湯本店／天王崎●植田店／台町通り●ヨーカドー植田店／3階

みよしのケーキで
ファミリー★クリスマス
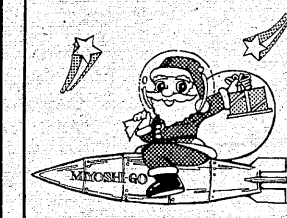

お菓子の専門店
みよし
TEL. 23－7111（代）

ジングルベルの
音が響き
街を行く人の
足どりも
早くなりがちな
十二月。
冬のきびしさを
感じさせる――
忙がしい
日々の中にも
庭園での
静かな
ひとときを
持ちたい
ものです。
●造園のことならどんなことでもご相談下さい。あなたの楽しい庭づくりのお手伝いをさせていただきます。
●造園設計施工監理●貸植木
山一植物園
いわき市内郷小島町花輪9 ☎26－3061

明・暗この一年　7月

一日はアユ解禁。今年はそ上がよく釣果も期待できた。全国的に行われた医薬分業を推進する、病院・医院の処方せん発行強調週間は、かけ声だけでカラぶり。市内の発行枚数はゼロ。例年より二週間早い梅雨明けに、市内の各海水浴場は大変な込みよう。十九日の海開きを前に、悲しい水の犠牲者も出た。猛暑続きに農作物も干上がった。

明　栃木県の「盲導犬センター」から、盲導犬二頭が市に無料貸与されることになり、六日午後いわき入りした。目の不自由な人のソエとなり、身体の安全確保と生活圏拡大の役割を担う。県総合体育大会は十五日から三日間、県内二十八会場で行われ、市内もその会場となったが、いわき勢は大活躍、剣道・女子・田村（平商）がそれぞれ一位になるなど上位を独占。

暗　例年より二週間早い梅雨明けに各海水浴場は十三日の海開き前から、海水浴客が訪れたが、水の犠牲者も多かった。九日午後、薄磯海岸でおぼれた少女を救おうとした会社員が波にのまれて水死、十四日にも勿来、永崎海岸で水死、行方不明者が三人出た。

この月は食中毒も続出した。十九日から二十日にかけては、久之浜町でみそ汁に入れて食べたシュウリ貝が原因で二十五人が食中毒症状を訴え、病院で手当てを受けた集団食中毒者も。女子従業員を未明から使い超過勤務を強要していた食品製造業者が十九日、いわき労働基準監督署から、労基法違反の容疑で書類送検された。

猛暑早く水犠牲続出

初の盲導犬いわき入り

高校団体で男子・磐城、女子・小名浜が優勝したのをはじめ、卓球・少年個人でも男子・小沢（勿来）人達を喜ばせた。二十五日には、ために"声の本"（録音テープ）を作る奉仕活動を続けてきたボランティア・サークル「声の奉仕グループ」が二十日、正式な会として発足、市社会福祉協議会の奉仕部会に所属、より強力な活動に乗り出すことになり、目の不自由な人達を喜ばせた。二十五日には、県が稲作生育状況を発表したが、生育は「良」で大豊作。

水産ラガー好調の仕上げ

試合巧者ぶりにみがき

23日壮行会、25日に出発

花園でオレンジ・ジャージ旋風を一第五十八回全国高校ラグビーフットボール選手権大会は三十日、大阪・花園ラグビー場で開幕する。いわきからは昨年に続き南東北代表の座を勝ち取った小名浜水産が出場、全国の厚い壁に挑む。フォワードの平均体重が六十四キロと最軽量の同チームが誇れるのはバックスの素速い動きと展開力。大会を間近に控えた水産ラガーは潮風が吹きつけるグラウンドで念願の"初勝利"を目指し、ボールを追っている。

部員は加沢俊之主将（フル・バック）以下四十二人。レギュラーの平均体重は六十三・五キロと小粒だが、昨年の全国大会経験者が九人もおり、試合経験では決してヒケをとらない。十一月に行われた南東北ブロック予選では後半、多賀城の重量フォワード（平均体重七十二キロ）に押し込まれ、「あわや逆転」というところまで追い詰められたが、試合巧者ぶりを発揮してピンチを切りぬけ、8—3で二年連続花園出場を決めた。

練習は放課後約三時間半。ランニングパスなどの基礎練習から、古タイヤを引いて足腰を鍛える弱点強化練習まで、赤津監督の陣頭指揮のもとで猛練習に励んできた。さらに、夏休みには長野県・菅平で合宿、全国大会に出場する大阪工大付属高（大阪）、花園高（京都）、西陵高（愛知）などの強豪と練習試合を重ねて全国レベルの実力をハダで感じとり、試合のカンを養ってきた。

今度、一回戦で対戦する相手は諫早農（長崎）。過去に準優勝の実績を持ち、花園出場は四年ぶり七回目という強豪だ。水産は初出場だった前大会で、同じ長崎県の長崎南に6—32と敗れているだけに雪辱戦となる。赤津監督は「前回は初出場で選手たちがあがっていたばかりか、雨の影響でグラウンドが泥んこになり、軽量のウチにとっては痛かった。今度の諫早農も大型フォワードのチームと聞いているが、勝敗のカギを握るのは天候」と、天気になれば"ひとあわ"の構え。

先の東北選手権大会では優勝チームの黒沢尻工（岩手）に対し、フォワードの踏んばりと左右の素速い動きで10—17と善戦、自信をつけたばかりか、航海実習でオーストラリア沖へ行っていたフォワード第一列の新妻竹彦君（百八十キロ、七十三キロ）も戦列復帰し、本番を前にチームのムードも上々。水産フィフティーン。いわき関係では三十六年の平工以来、十八年ぶりの"一勝"も夢ではなさそうだ。

なお、同チームは二十三日同校で壮行会を開き、二十五日午前八時五十七分、泉発特急「ひたち6号」でいわきをたつ。

【赤津監督からアドバイスを受ける水産のメンバー】

大声でジングルベルを合唱

ダンスや劇も発表

☆…いわき市平字東町の「むつみ保育所」（渡辺東海男所長、六十人）は二十二日午前九時から、同保育所でクリスマス会を開いた。

☆…オルガンが演奏される中、園児達はロウソクをともして会場へ入り、全員で「お星が光る」を合唱。続いてクリスマスに関する話を神妙な顔つきで聴いたあと、練習を重ねたダンスや劇の成果を披露、見守る母親達から大きな拍手を浴びてニッコリ。

☆…また、サンタクロースから園児達にクリスマス・プレゼントが手渡されたほか、昼食後はチャリティー・バザーも開かれるなどにぎやかな一日を過ごした。

【大声で『ジングルベル』を合唱する園児達】

ちびっ子クリスマス大会

24日　ハワイアン

常磐ハワイアンセンターでは二十四日ちびっ子クリスマス大会を開催、ウルトラマン、ジャッカー電撃隊による大アクションショーが展開され、魚のつかみどり大会、宝さがし大会、福引き大会など盛りだくさんの催しが行われる。

二十六日から三十一日までは、自慢の温泉プールで冬季水泳教室も開かれる。先着百人まで。一日二時間、修了時間は延べ十二時間。会費は中学生四千円、小学生三千円。

宮小交通安全母の会5万円寄付

通安全母の会（竹田マスミ会長）は二十一日午後、「交通遺児基金に積み立てて」といわき市に現金五万円を贈った。

この金は去る十四日、同会が同小PTAに働きかけて開いたバザーの益金の一部。

交通事故

（21日・県警交通企画課調べ）

	発生	死者	傷者
いわき中央署	2	0	0
〃東署	1	1	2
〃南署	0	0	1
今年の累計	25	0	3
	1,626	1	2
	2,208	1	3

天気予報

（小名浜測候所調べ）　玉半提供 ㉓九五九一

【今夜】風弱く、晴れ。

【明日】北寄りの風、曇りで、はじめ晴れ間あるがのち時々雨。

【海上】今夜、多少波。明日、多少波のち波やや高くなる。

【気温】▽21日＝最低氷点下4・7度（平年0・3度）最高8・6度（同10・4度）

（異常乾燥注意報継続中）

あすの暦　12月23日（土）

旧暦	11月24日	日	減	46
六曜	仏	6・16		23
日出		11		48
日入		9		41
月出		21		49
月入		2		47
満潮		16		28
干潮				

母**稲辺タキ**は病気療養中のところ十二月二十一日午後十時二十五分八十歳の天寿を全ういたしました　ここに生前のご厚誼を深謝し謹んでお知らせ申し上げます

追って葬儀は十二月二十三日午後一時自宅出棺で相営みます

昭和五十三年十二月二十二日

いわき市平字鷹匠町一四

喪主　稲辺昇一

親類　同

母**栗谷はな**儀十二月二十日午後十一時十五分急性心不全のため死去いたしました　ここに生前のご厚誼を深謝し謹んでお知らせ申し上げます

追って葬儀は十二月二十三日午後一時自宅出棺で相営みます

昭和五十三年十二月二十二日

いわき市錦町大島五三

喪主　栗谷政博

男　栗谷政也

親類代表　高瀬政男

栗谷歯科医院

父**佐藤泰輔**は入院加療中のところ十二月十三日午後八時四十五分永眠致しました　ここに生前のご厚誼を深謝し謹んでお知らせ申しげます

追って葬儀は十二月二十五日午後一時自宅を出棺致します

昭和五十三年十二月二十二日

いわき市四倉町字五丁目二七

喪主　佐藤元信

妻　佐藤キン

友人代表　高木澄

親類代表　鈴木常夫

外　鈴木修

親類　柴木茂

石川男

同　松

弊社代表取締役社長**佐藤泰輔**儀かねて入院加療中のところ十二月十三日午後八時四十五分永眠致しました　ここに生前のご厚誼を深謝し謹んでご通知申し上げます

追って葬儀は十二月二十五日午後一時いわき市四倉町字五丁目二七の自宅を出棺致します

昭和五十三年十二月二十二日

東京都墨田区亀沢町二丁目三番九号

伊藤製パン株式会社

無線車をご利用ください
◉電話◉
本社 ㉓2175(代) ㉔2640
好間営業所 36 2532
草野営業所 34 5823

尼子タクシー

☆20名様までの御宴会承ります
鮮度と生わさで粋な味
寿司 おくた
平・白銀 電七四一二四三七

純喫茶 風車

平・中町（大黒屋前）
AM7時～PM9時
☎平・㉓3125

地酒の名門 久兵衛 清酒一級
内郷御台境町五反田
菊美屋商店
電㉖2694

カレーと、おにぎりが自慢です。
AM6:00～PM9:00
純喫茶 太陽
平・田町（並木通り）
TEL.23-7779

あなたに……良い製品を安く
レーザー光線裁断
コンピューターオーダーシステム
《紳士注文服》
クレジットで手軽に3・6・10回
紳士服・礼服・オーダー専門店
ボンド紳装
明治団地2-8（常交通商SS内）☎23-9341
しあわせひろがる常交グループ

きよしこの夜
もうすぐですねクリスマス！
松月堂のケーキで楽しいイブをお過ごしください。

手づくりで
まごころの味！
松月堂
いわき市平銀座　☎(23)1551(代)

心のこもったお歳暮は…
▽清酒……一級・特級
▽ビール……半ダース入・一ダース入
▽サントリーセット……一、〇〇〇円から
▽しょうゆ……一、四〇〇円から
▽味の素セット……二、〇〇〇円から
▽のり詰め合わせ……二、〇〇〇円から
▽コーヒーセット……二、〇〇〇円から
▽紅茶セット……二、〇〇〇円から
ワイン・ショップ
大喜多や
平・材木町29　電23—3722

クリスマスの料理をおいしく
西洋料理をなれたまるい味にするにはワインとバターを使うことです　日本料理にお酒を入れるのと同じ様にワインを使います
塩、コショーで味をつけたあとでワインを加え仕上げ近くにバターを入れます
クッキングワイン（加塩）300ml　一八〇円
とりもも（ローストチキン）　二〇〇円から
森永バター　二三五g　二九八円
さかいストアー
平・1　電㉖3336～7

スナック華屋木
平・田町
☎㉒二九三二

越 フジコシ
ポーンと大きな音が出ます
フランスのシャンパーニュ地方の発泡性ブドウ酒が通称シャンパンといわれていますが　クリスマスにシャンパンといってもアルコールぬきシャンパン　シャンメリーは大人も子供も楽しく飲めセンをぬくとポーンと大きな音がします　メリークリスマス!!
シャンメリー（360ミリリットル）　一八〇円
シャンパン（720ミリリットル）　七五〇円
（平店本館食品売り場）

ブルーライトかいわきら3回目の寄付 市小名浜字沖見一三ノ三、スナック・ブルーライト経営村上国男さん(三三)は二十日午後、共同募金会磐城分会に現金一万七千七百十九円を寄付。これは今年一月から店内に置いた募金箱に客が入れてくれた釣り銭。二年前に開店して以来毎年寄付を続け、これで三回目。

高坂第二子供会クリスマス 高坂第二子供会（村上繁会長）のクリスマスの集いは、二十四日午後四時から山田部落長宅で催す。

会と催し

23日

【勿来市民会館】▽睦バレエレッスン（14時）▽英語教室（14時30分）

【磐城市民会館】▽子宮ガン検診（9時）▽大原みどり歌謡ショー（18時）

【小名浜公民館】▽子宮ガン検診（9時）▽優良運転者表彰式（10時）▽海洋少年団訓練（13時30分）

【常磐公民館】▽日本民踊会（13時）

【じゃくなげ会館】▽元気会クリスマスパーティー（15時）▽福島相互銀行クリスマスパーティー（17時）▽UENOクリスマスパーティー（18時）

【草野美術ホール】▽カワイ体育教室（14時）▽オーノヤング・フエスティバル（18時）

【いわき産業会館】▽福島県建設業協会いわき支部作業主任者講習会（9時）

【文化センター】▽親書会例会、ピアノエレクトーン発表会、源氏サークル例会、ギター研修会例会（13時）▽ダヤけ会例会、いわきESS例会、民謡尚帆会例会、福島高専吹奏部記念演奏会、平ダンス研究会例会（18時）

税務問答

売却後の自動車税は？

【問い】自動車が運行不能になり、車検も切れたので、しばらく空き地に放置しておきましたが、このほど解体屋にスクラップとして売却しました。車検証とナンバープレートを紛失したため、まっ消登録ができないと思われるので、自動車税だけでもなんとかできませんか。

まっ消登録の手続きを

【答え】車検証とナンバープレートがなくなっても、まっ消登録はできますから、ただちに陸運事務所で手続きして下さい。自動車税は登録の翌月分から減額されます。

なお、登録手続きには次のものが必要です。

（1）車検証を紛失したことの「てん末書」。

（2）ナンバープレートを紛失したことの「てん末書」。

（3）解体証明書。

※注1　所有者と使用者が異なるときは、（1）（2）は連名で作成しなければなりません。

※注2　てん末書の様式は任意で、あて先は県知事となります。

商店街

太平ホールが22日新装開店　郊外パチンコ"スーパー太平ホール"は、電動式入れ替え22日午後5時新装開店。

マルトで大売出し　スーパーチェーンマルト全店では、23日まで歳末大売出し。

大黒屋で特別大売り出し　平・中町の大黒屋では、31日まで年末特別大売り出し。

亀宗超特価最終版　亀宗小名浜店は25日まで超特価最終版、大売切り。

オジマ大歳の市　小名浜名店街、靴のオジマは31日まで大歳の市。

大黒屋ストア大謝恩市　大黒屋ストア小名浜は31日まで大感謝市。

興友ジャンボセール　小名浜字本町三九興友は27日までジャンボセール。

くにい迎春うつわ市　小名浜名店街、くにい陶苑は31日まで迎春うつわ市。

大宝で新春プレゼント　とんかつ大宝小名浜店は新春三が日はランバージャックプレゼント。

100貨店

本紙くらし随筆欄に、野本さんの「決算」というのがのった。どんな会社にも決算期があるように、人間それぞれにも決算があるという話。会計士らしい随筆だったが、ことし一年の決算をしない限り、来年の計画はたたないということである。わかりきったことだが、ぶだんはなんとなく忘れている◆ことしもあと十日たらずに迫った。ついぞ忙しくて、この一年をじっくりふりかえるゆとりがない。そう、まだ日時が残っているという安心感から、そのうちにというぼく然とした予定で暮らしこんでしまう。そうだ、と思ったときは、すでに正月を迎えていたということがしばしばである。思い立ったが吉日という。やるべきだと思った時がチャンスというのが、これまでの経験から割り出された確率の高い直感である◆忙しいと、よく人は口にする。もちろん、体がいくつあってもたりない人もいるだろう。しかし、一日二十四時間をよく整理してみると、かなりのロスが目立つ。実際には忙しいというほど忙しくはない。人によっては、忙しいというのを煙幕にして、なにかと有利な材料に充てている場合もなくはない。問題は一つのことに長い時間とれないというため、忙しいということに置き換えられているのかもしれない◆こっちのことを手がけたら、あちらのことを処理し、次には別な用事というわけで、八面六びの働きをするには、対応力というか、切りかえの速さが必要だ。としをとってくると、そうはいかない。若いうちは忙しい場合でも、それほど苦痛とは思わないまでも、体がくたびれてくると、ついぞ、忙しさがおっくうになる◆集中力にしてもそうだ。一つのことに全力を入れるまでに、どの程度の時間がかかるか。つまりスイッチの切りかえがはやくないと歳末におぼれる。（龍人）

天保恵の花（286）

南原幹雄作　石井三春画

悪の花（一）

翌年、改元があって、年号は天保となった。

天保元年は二十日ばかりしかなく、すぐに年があらたまって、天保二年になった。

その陽春二月。

日がくれなずむころ、新助は田町一丁目の酉屋をでた。

吉原の夜見世がはじまる時刻とあって、土手道からみおろすと、勘当舟とよばれる猪牙が、さかんに山谷堀をのぼっていた。遊客をのせた駕籠も威勢よくかけ声をあげて、土手道をはしっていた。

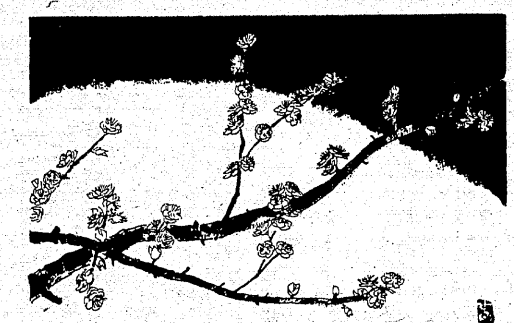

新助は馬道へでて、そのなかごろにある。

正直蕎麦にたちよってちょっと腹ごしらえをしてから、雷門をくぐりぬけた。

浅草寺の参詣が目的ではなく、それからかなりな卓足で浅草、日本橋、神田の町々をとおりぬけたときおり、さりげなくうしろをふりかえって尾行者の有無をたしかめたり、物陰などに注意をこらしたりするのは、近来の習性だった。

人ごみのなかをあるいていても新助の目はするどく四方にくばられている。身のこなしやかまえにも油断のないはりつめたものがみちていた。

やがて、神田橋御門にいたり、大名小路へはいっていった。

むかうところは、水野越前守忠邦の上屋敷である。

新助はめったなことでは、ここをおとずれない。ここへくるときは、よほどの重大事があるときにかぎっていた。

たとえていうなら、六年まえ忠邦が寺社奉行をやめて大坂へ赴任していたあいだ、一度もここへ足をちかづけたことはなかった。宗俊のつかいで碩翁の屋敷をおとずれた夜、新助は忠邦が江戸にもどっていらいはじめてこの屋敷の門をくぐったのだ。

もう日はとっぷりとしずんでいた。

闇のなかの大名小路に、ふんわりと梅のなごりの香がにおっている。

においをいっぱいに吸いこんで、新助は通用口をたたき、門番に、

『日下部だ』

といった。

門番は前回のときの新助のおとずれをおぼえていて、せんさくがましいことはなにもきかず邸内へとおした。

やがて、玄関に屋敷の用人がでてきて、

『日下部さま』

ひくい声でいって、やや緊張した顔になった。用人は新助がおとずれてくるときはよほどの重大事をつげにきたものと知っているのだ。

『おとおりくださいまし』

新助は忠邦いがいの者と会うことはなかった。

ながい廊下をとおって、忠邦の居間にちかい一室へみちびかれた。

平けいりん

TAIRA KEIRIN

■テレホンサービス　本場　電(0246)22—1234～8
郡山場外　(0249)44—3413
平場外売り場　いわき市平字新町　有料指定席増設

発走11時40分

開設28周年記念

予定選手
主な出場

服部雅春
菅田順和
福山治樹
岩崎誠一
加藤功治
天野康博
笠巻清貴
阿部良二
村松清一
荒川秀之助
山口国男
斑目秀雄
瀬口孝一郎
丹波秀次
藤巻昇
田中博
平林己佐男
（後節）

12/23.24.25

新年会ご予約承り中

新年は一月四日から営業致します
新年会のご予約はお早目に
十二月三十一日から一月三日まで
そば処一平ともどもお休みします

割烹　一平
小名浜／電五四—三三一一代

即融
ローンズエリート
お電話下さい
☎23—8223
平字菱川町2—2
常磐交通本社裏

出前敏速
どこでも配達

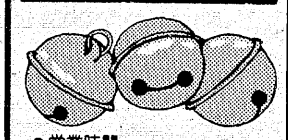

●営業時間
午前11:00～午後10:00まで

中華料理
緑飯店
平・材木町（ご汁屋向かい）
☎21—4584

●開店3周年記念●

本日午後5時●新装大開店！

開店時間のご案内
●22日(金)…午後5時
●23日(土)…午後5時
●24日(日)…正午
●25日(月)…正午
●26日(火)…正午

電動式入れ替え
出血大サービス!!

郊外パチンコ
スーパー太平ホール
いわき市平塩字古川21（日本太平自動車学校隣）☎21—2520

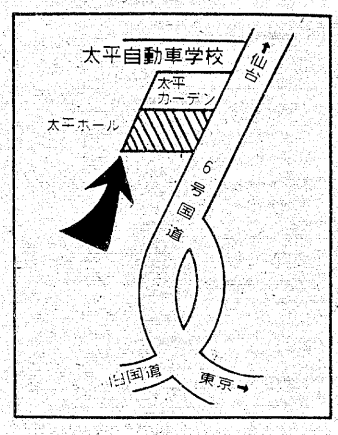

☆…太陽にほえろ！…☆
福島中央・夜8・00

窓

ある朝、駐車場でひとりの若者が角材でめった打ちにされて殺されていた。被害者は岸田宏といい城南大の学生だった。さらに宏の体内から少量だが、覚せい剤の原料塩酸エフェドリンが検出されたことで藤堂（石原裕次郎）ら七曲署捜査一係は色めき立つ。しかし宏の母の桂子もお手伝いの君子の口も固かった。だが宏が交通事故を起こし、相手の女性をはね失明させていたことがわかり、石塚（竜雷太）と岩城（木之元亮）が、その女性、緒方由起子の家に出掛ける。しかし由起子は、失明を苦に河口湖の父親の友人の別荘で入水自殺したという。

一方、宏の家のお手伝い、君子から宏が暴力団竜神会の正岡と付き合っていることを山村（露口茂）は聞きだしてくるが、裏づけは出てこなかった。

☆…特捜最前線…☆
福島中央・夜10・00

ジングルベルと銃声の街！

下町に忘れられたように立っている廃ビルの一階で、中年のトランペット吹き村島（林ゆたか）の射殺死体が発見された。クリスマス・イブの日の正午の出来事だった。銃声をきいてかけつけた近所の高校生二人は、死体を発見すると同時に、二階からトランペットの音がひびいてくるのをきいた。高校生の急報で出動した特命捜査課の橘（本郷功次郎）、津上（荒木しげる）刑事らは、トランペットを吹いていた青年浅野健司（内田喜郎）を容疑者として連行した。健司は、村島の弟子だが、五日ほど前、村島に「そんな吹き方で一人前になれるか」と、なぐり飛ばされているのを発見者の高校生たちに目撃されていた。当の健司は「いつものように、この廃ビルで練習していただけ」と強く否定したが、きびしいしごきに耐えかねての報復殺人という線が十分に考えられた。

【殺人容疑者として逮捕された健司㊧に疑問を持つ津上㊨】

☆…波一わが愛…☆
福島・夜10・00

誘惑

行介（加藤剛）は、息子の進（鶴見辰吾）とふたりきりで静かに暮らしていたが、突然あらわれた志村夫人（馬淵晴子）は、その平和な生活を激しくゆさぶった。

夫人は、進と海へ泳ぎに行って、いきなり接吻し、思春期の少年をびっくりさせたりしたが、さらに行介を驚かせたのは、彼女が、息子（桃井かおり）の裸像を描いた、あの絵をもっていることだった。

ある日、学校へ行ったはずの進の行方がわからなくなった。行介は狼狽したが…。

【志村夫人は思春期の進に大胆な興味を示した】

NHKテレビ　☆印は白黒

6・00　600こちら情報部「なんでも相談」
25　紅孔雀「白鳥草の花」
40　きょうの福島▽N▽生活情報▽天
7・00　N◇27NHKガイド
30　ホントにホント？「クリスマスプレゼントはなぜ靴下に？」浜村淳　村野武範　志穂美悦子　佐野浅夫
8・00　NHK金曜特集「高倉健・北帰行」―さらば道産馬―○高倉健，北の大地につづる道産馬へのばん歌
50　ローカルN天
9・00　N・C9　末常尚志　福島幸雄　古川小夜子
40　「わたしの愛は」＝終　茂木草介・原案　樫山文枝　東野英心ほか
10・00　ケガは語る「宮城県沖地震負傷者行動調査」
30　N解説◇45スポーツ
11・00　人その世界　評論家・江藤淳　随筆家・渋沢秀雄ほか　◇45N天

NHK教育　☆印は白黒

6・00　福祉の時代「独居老人訪問記」京都・宇治
30　ギターをひこう
7・00　英語会話Ⅰ
30　邦楽まわり舞台―京と江戸・廓の色彩―「出口の柳」地唄　「助六」長唄
8・00　NHK文化シリーズ　生活の中の日本史「明治救民の記」―さらば無医村―
45　テレビコラム　中村靖彦
9・00　婦人百科「短歌入門」
30　通信高校講座　英語A「要点の復習」
10・00　通信高校講座　英語A「海岸を救うためのたたかい」
30　通信高校講座　地学Ⅰ「太陽系の構造」
11・00　ドイツ語講座「翼があればいいのになあ」
30　大学講座　近世革新思想の系譜「富士講の改革」―男女も平等だ―市井三郎

福島テレビ　☆印は白黒

6・00　FTVテレポート
30　Nコープ
55　あしたのあなた
7・00　まんがこども文庫「おもちゃのマーチ」「ごんごろ鐘」
30　野生の王国「トラ・ジャングルの夜のハンター」
8・00　＜特別番組＞総理と語る
55　FTVN
9・00　＜新＞薔薇海峡「愛がそむく朝」宇津井健　斎藤友子　浜美枝　松原智恵子　神田正輝　植木等　高橋悦史ほか
55　FTVN
10・00　波一わが愛「誘惑」加藤剛　倍賞千恵子　桃井かおり　津川雅彦　馬淵晴子　磯部勉ほか
55　夜のガイドコーナー
11・00　N◇15プロ野球N
50　映「わが生涯のかがやける日」山口淑子　滝沢修　森雅之　清水将夫　加藤嘉　宇野重吉

福島中央テレビ　☆印は白黒

6・00　ルパン三世「エマニエルは天使のささやき」
30　ジャストN
50　FCTN
7・00　キャンディ・キャンディ
30　カックラキン大放送!!「大寡会PARTⅢ」
8・00　太陽にほえろ／「窓」石原裕次郎　露口茂　竜雷太　小野寺昭　宮内淳　木之元亮　下川辰平　友直子ほか
54　Nスポット
9・00　欽ちゃんのどこまでやるの／「'78さよなら企画第一弾!!欽どこ一家のかくし芸大会!!～萩本家より中継録画～」
54　世界あの店この店
10・00　特捜最前線「ジングルベルと銃声の街／」二谷英明　本郷功次郎　大滝秀治　横光克彦　荒木しげる　誠直也ほか
54　スポーツN
11・00　きょうの出来事
15　11PM

今夜の番組

Coffee & Pub 北欧館　平・田町 大貞ビル

NHK第1　1341KC

6・00　N
05　N解説
15　午後のロータリー　リクエストコーナー
40　ことばの十字路
7・00　N
15　ラジオジャーナル
57　NHKガイド
8・00　N
05　おしゃべり歌謡曲「あなたが歌うマイウェイ」「北の都の物語」
40　トラベルジョッキー
9・00　N
05　連続ラジオ小説「黄金仮面」久松保夫
20　健康百科「健康談義」
30　新日本百景
10・00　N
20　にっぽんのメロディー
30　演芸広場～三平です今晩は～落語「道灌」林家三平
11・00　N
05　夢のハーモニー「黄色いリボン」「いとしのクレメンタイン」
35　朗読

NHK第2　1539KC

6・00　そろばん教室「6級のかけ算」稲垣儀一
20　基礎英語　小島義郎
40　続基礎英語　安田一郎
7・00　カレントトピックスN　田丸成三
15　英語会話　松坂ヒロシ
30　中学生の勉強室「国語」大内章好
8・00　通信高校講座　数学Ⅰ　松田淳一
20　通信高校講座　数学Ⅰ　繁田淳臣
40　通信高校講座　数学Ⅱ　A　五十嵐陟
9・00　通信高校講座　地理B　福島達夫
20　通信高校講座　家庭一般　桜井純子
40　通信高校講座　政治・経済　山崎栄一
10・20　通信高校講座　英語A　中村敏
40　通信高校講座　英語A　中村敏
11・00　スペイン語講座―応用編―有本紀明
20　中国語講座―応用編―

ラジオ福島　1062KC

6・00　Nハイライト
15　Nデスクから
20　お帰りなさいあなた
30　ふるさと人間ばなし
50　三菱ドライビングジョッキー
7・00　ラジオ劇場
15　ヒット歌謡ユーモアポスト
30　それ行け電リク大行進　受付電話（0245）35―2151　DJ・上恭ノ介　渡辺良子
9・20　＜特＞レース展望
45　ピアノでスウィング
50　とび出せ全国DJ諸君
10・00　ミュージック・イン・ハイフォニック
30　Nパレード
50　なんでもきこう1050レイランド
11・00　たむたむたいむ
20　POP IN POPS
50　ピンクレディーとマンハッタン
55　N
12・00　カプセルメイト

FM放送　☆印はステレオ

6・00　夕べの広場
7・00　N
15☆サウンド・オブ・ポップス＜ロック・ライフ・アルバム特集＞「バック・イン・ザ・サドル」「闇夜のヘビイ・ロック」ほか
8・00　N
05☆FMクラシックアワー＜海外の話題＞「交響曲第8番ハ短調」「交響曲ニ長調K・202」
10・00　N
20☆サウンドストリート＜ニューディスク特集＞「タルス・ヒルの夜」「レッツ・フェイス・イッツ」「クライム・パート1アンド2」ほか
11・00　N
05☆ふたりの部屋
15☆クロスオーバーイレブン「愛の確信」「キッス・ユー・オール・オーバー」「チェンジ・オブ・ユア・ハート」ほか
55　N

東京⑫チャンネル

6・00　快傑ウッドペッカー
15　とうきょう手帳◇20天
26　キッドボックス
41　セレクトコーナー
45　マンガのくに
7・15　キリンの友子ヤングコンサート
30　恐竜戦隊コセイドン
8・00　びーびーテレビ大混戦
9・00　金曜スペシャル「世界の潜水艦特集・いま明かす極秘潜水艦基地」
10・00　世界の料理ショー
30　SOAP
11・00　日立サウンドブレイク
10　ザ・テレビジョン
12・50　ロイ・ジェームズの新世界百話

フジテレビ

6・00　Nレポート6：00
30　Nレポート6：30
7・00　全日本女子プロレス真赤な青春
30　クイズ・グランプリ
45　スター☆千一夜
8・00　紅白ものまね歌合戦
54　FNNN
9・00　ゴールデン洋画劇場「決定版コンバット長編・丘を血に染めて」リック・ジェースン　ビック・モロー　ジャック・ホーガンほか
10・54　ある日のヨーロッパ
11・00　Nレポート
15　プロ野球N
50　今日の視点

TBSテレビ

6・00　テレポート
30　N天
7・00　まんがこども文庫「おもちゃのマーチ」「ごんぞろ鐘」
30　野生の王国「トラ・ジャングルの夜のハンター」
8・00　七人の刑事「殺人容疑者久米宏」
9・00　＜新＞薔薇海峡「愛がそむく朝」宇津井健　斎藤友子　浜美枝　神田正輝ほか
10・00　波一わが愛「誘惑」加藤剛　倍賞千恵子　桃井かおりほか
11・00　N◇スポーツデスク

テレビ朝日

6・00　無敵鋼人ダイターン3
30　Nレーダー
7・00　キャンディ・キャンディ
30　がんばれ／レッドビッキーズ
8・00　ワールドプロレスリング　プレ日本選手権決勝戦
9・00　チェックメイト78「シュービルトを聴く警部」松方弘樹ほか
54　世界あの店この店
10・00　翔べ／必殺うらごろし「突然、肌に母の顔が浮かび出た」
11・00　Nファイナル
10　23時ショー

日本テレビ

6・00　ど根性ガエル「かわいいあの子の巻」ほか
30　ジャストN
7・00　歌まね振りまね新・スターに挑戦
30　カックラキン大放送!!「大寡会PARTⅢ」
8・00　太陽にほえろ／「窓」石原裕次郎　露口茂　竜雷太　小野寺昭ほか
9・00　熱中時代「熱中先生と少年探偵団」　水谷豊　船越英二　志穂美悦子
10・00　うわさのチャンネル!!「大活劇／シンデレラ爆発かみつき地獄!!」
11・00　きょうの出来事
15　11PM

1月8㊊日まで実施中

シンガポール SINGAPORE & バンコク BANGKOK ご招待セール

福引当選景品ご紹介
★特賞―シンガポール・バンコクご招待（25名様）
但し29,000円は自己負担となります。
★1等―10,000円の商品券（50名様）
★2等―1,000円の商品券（500名様）
★残念賞―現金つかみ取り補助券1枚進呈
補助券を5枚集めると1回現金つかみ取りが出来ます。（現金には5円玉を使用します。）

■抽選方法
福引抽選券は、ヤン・ヤン各店でお買上げ3,000円毎に1枚差し上げます。又300円お買い上げ毎に抽選補助券を1枚差し上げます。抽選補助券10枚で1回福引抽選が出来ます。（券に店印のないものは無効）

ヤンヤンのお正月!!
■新春初売り催事のお知らせ・1月2日㈫
●来年のえと"羊"の似顔絵大募集（中学生以下）。
●おめでたい"御福銭"プレゼント。
■初売りプレゼント・1月2日㈫
●お正月の楽しいお遊びに、お子様向の「コマ」をプレゼント。

いつもだれかに逢える街
ヤン・ヤン
平ステーションビル

「忘れじの面影」「終着駅」「肉体の悪魔」の3本

教育テレビ（夜7時）で31日から

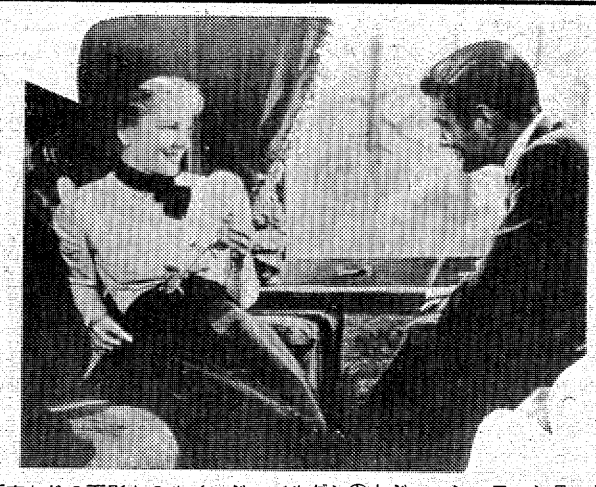

「忘れじの面影」のルイ・ジュールダン㊨とジョーン・フォンテーン

年末年始番組

特別番組「世界名画劇場」を放送

年末年始番組の一つとして、「世界名画劇場」が十二月三十一日・日から三日・水（一月一日はのぞく）にわたって、教育テレビにお目見えする。

NHKでは、五十二年八月から、夏季あるいは冬季の特別編成として、"名画劇場"を放送しているが、そのつど全国の映画ファンから大好評を得ている。

今回放送するのは、一九四〇年代と五〇年代に制作され、一世を風びした世界の名画「忘れじの面影」、「終着駅」、「肉体の悪魔」の三本。十二月三十一日（日）、一月二日（火）、三日（水）の三回にわたり、教育テレビの午後七時から放送する。

各回の内容を紹介すると―。

「忘れじの面影」

〇十三月三十一日(日)

教育・夜7・00～8・45

制作・一九四八年、ランパート・プロ。原作・ステファン・ツワイク、脚本・ハワード・コッホ、監督・マックス・オフュールス。

一九〇〇年ごろのウィーン。

かつて天才ピアニストとうたわれたステファン（ルイ・ジュールダン）も、今は荒れた生活のため演奏も出来ず、前途に何の希望もない。勝ち目のない決闘におもむく前の晩、彼は名前のわからない女から一通の手紙を受けとる。

手紙を読みすすむステファンの頭の中に、以前、このウィーンで一夜を共にした美しい女の面影が浮かんでくる。

リザという名の女（ジョーン・フォンテーン）は、行きずりの恋になるとも知らず、ステファンに純愛をささげたのだった。

話・映画評論家・品田雄吉。

「終着駅」

〇一月二日(火)

教育・夜7・00～8・45

制作・一九五三年、アメリカ・セルズニック・プロ。

脚本・チェーザレ・サヴァッティ、監督・ヴィットリオ・デシーカ。

ローマ中央駅は大理石とガラス張りで美しく新装成った。この中央駅を背景に、旅のアメリカ婦人と帯在中ガイドであったローマの青年との恋の物語である。

ゆれ動く女心、ただいちずに愛を告げる青年、二人の燃え上がる恋情を、偶然の事件が邪魔をする。

短い間の愛のあとの別れを描くこの物語は、劇の所要時間と現実の時間を一致させている。

アメリカ婦人アリ（ジェニファー・ジョーンズ）、ローマの青年ジョバンニ（モンゴメリー・クリフト）の愛と別れのこの物語の撮影は、すべてロケーションで、なまなましく活気にあふれている。

話・作家・橋田寿賀子。

「肉体の悪魔」

〇一月三日(水)

教育・夜7・00～8・45

制作・一九四七年、フランス、トランス・コンチネンタル。

原作・レイモン・ラディゲ、監督・クロード・オータン＝ララ。

第一次世界大戦の終わりころ、高校生のフランソワ（ジェラール・フィリップ）は、見習看護婦のマルト（ミシュリーヌ・プレール）と知り合う。

マルトにはラコンブ軍曹という婚約者がいたが、軍曹が戦線に行っている間に、二人は深い仲になった。

マルトは妊娠する。やがて戦争が終わった。勝利を祝う国歌の合唱が街中に聞こえ、人々が喜び合っているころ、マルタは男の子を産んだ。そしてフランソワの名を呼びつづけて死んでいった。

話・作家・池波正太郎。

（"NHK番組フラッシュ"から）

みもの

明治救民の記

―さらば無医村―

岩手県沢内村は、二十年近くも前に老人医療の十割給付と乳幼児死亡率ゼロという驚くべき記録を達成し、「日本一の健康村」として知られている。その推進者が故小林村長であった。

だが、指導者がいくらすぐれていても、村の住民がそれを受け入れ積極的に協力していかなかったら、今日の沢内村は実現されなかっただろう。そうした住民の素地がどのようにしてつちかわれたのか、豪雪と凶作で塗りこめられていると言われる沢内村の歴史と風土の中に探っていく。

特に、明治の後半期に、住民が、国、県、村からの援助を受けることなく自分たちの力で医師を招き定着させるために、「足留料」というお金を出し合った事実に目を向け、医療に対する住民の執念にも似たすさまじい願望を描く。

話は、東海大学教授の相沢史郎さん。

《まんがこども文庫》

福島・夜7・00

おもちゃのマーチ ごんごろ鐘

『おもちゃのマーチ』

さっちゃんは金持ちの家に育った飽きっぽいわがままっ子。人形やおもちゃを次つぎ買ってもらっては、すぐに飽きて古いたんすの中へポイ。

そんな人形たちは、窮屈なたんすの中で夜を待ちこがれていた。夜になれば、人間たちが寝静まった部屋で歌ったり踊ったり、楽しい時を過ごせるからだ。

そんなある日、さっちゃんがふとしたことからケガをして病院に入院した。そしていよいよ退院して来た晩……。

『ごんごろ鐘』

四方の谷の村人達が、少しずつ金を出しあって作った"ごんごろ鐘"は、村中に優しい音色を響かせていた。

しかし、そのころは戦争で、鉄や金物は大砲や爆弾を作るために残らず国に献納されることになっていた。そしてこの"ごんごろ鐘"もお国の役に立つために、村人たちに送られて町へ行ってしまった。ところがその翌日、"ごんごろ鐘"が村を出る日を一日間違えてやって来たおじいさんがいた。事情を知ってガッカリしながら帰ってゆくおじいさん。子どもたちはそんなおじいさんをかわいそうに思って、町まで連れて行き、学校の校庭で他の金物たちと一緒に眠っている"ごんごろ鐘"に最後の別れをさせてやった。

☆…野生の王国…☆

福島・夜7・30

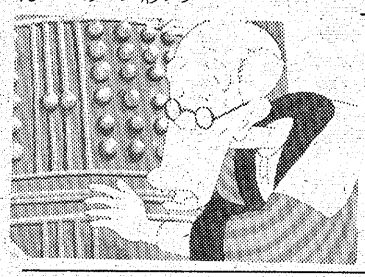

【『ごんごろ鐘』の一場面】

トラ

～ジャングルの夜のハンター～

"夜のハンター"として恐れられたトラは、英雄気どりで追い求めた人間によって、数多くを殺され続けてきた。

インドのベンガル湾に近いジャングルではわずかに残されたトラの一部がせい息しており、夜の行動を通して生態研究がすすめられている。やみの世界を映すために画像増感装置が取り付けられ、初めて夜のジャングルを浮き彫りにする。そこには、トラを警戒しながらうろつくサイがいたり、若い水牛を仕止めるトラの姿があったりジャングルならではの絵だ。

一方、王家の御猟場が提供されて出来たチタワン国立公園では、トラに麻酔薬を打ち、送信機を取り付けて、その行動を追っている。ここでは、トラは昼間行動し、人間に妨害される以前はそれほど夜行性ではなかったと考えられている。

麻酔銃で打たれたトラは、足跡や歯を測定し、発信機のついた首輪を取りつける。小さな発信機はいずれも波長が異なるため、どのトラかを知る有力な手がかりとなる。この追跡から、トラは予想外に仲間付き合いのあることがわかった。

新番組

薔薇海峡

福島・夜9・00

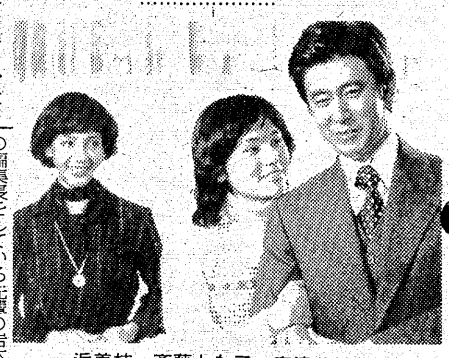

浜美枝　斎藤とも子　宇津井健

川島俊夫（宇津井健）は、大学医学部の助教授、優秀な外科医だった。娘の真弓（斎藤とも子）は、俊夫の妻ゆき子（浜美枝）が最初の結婚で産んだ子だった。

真弓の十六歳の誕生日に、ゆき子の父・坂口英吾（志村喬）が脳血栓で倒れた。英吾は東京近郊の小都市・鹿波市の市長で、ゆき子の妹で結婚に失敗した葉子（松原智恵子）と暮らしていた。

再起不能と知った英吾は、俊夫に自分の代わりに市長になってくれとたのんだ。だが、俊夫にはその気はなかった。

その俊夫に、鹿波市で地方新聞の編集長をしている先輩の岩本（植木等）が、鹿波市は巧妙に姿をかくした何者かの手によってねらわれていると告げた。その実態を知った俊夫に、英吾は、市長になることはゆき子と真弓のためでもあると、ナゾのような言葉をもらした。

そして、俊夫に市長選に立候補をすすめていた老人が、ひき殺されるという事件がおき、ついに、俊夫は、立候補の決意を固めた。

市民の前で立候補宣言をする俊夫を、じっと暗い目でみつめる青年・永井正之（神田正輝）がいた。

☆…生活の中の日本史…☆

教育・夜8・00

明治救民の記

―さらば無医村―

岩手県沢内村は、二十年近くも前に老人医療の十割給付と乳幼児死亡率ゼロという驚くべき記録を達成し、「日本一の健康村」として知られている。その推進者が故小林村長であった。

だが、指導者がいくらすぐれていても、村の住民がそれを受け入れ積極的に協力していかなかったら、今日の沢内村は実現されなかっただろう。そうした住民の素地がどのようにしてつちかわれたのか、豪雪と凶作で塗りこめられていると言われる沢内村の歴史と風土の中に探っていく。

特に、明治の後半期に、住民が、国、県、村からの援助を受けることなく自分たちの力で医師を招き定着させるために、「足留料」というお金を出し合った事実に目を向け、医療に対する住民の執念にも似たすさまじい願望を描く。

話は、東海大学教授の相沢史郎さん。

《まんがこども文庫》

福島・夜7・00

おもちゃのマーチ ごんごろ鐘

『おもちゃのマーチ』

さっちゃんは金持ちの家に育った飽きっぽいわがままっ子。人形やおもちゃを次つぎ買ってもらっては、すぐに飽きて古いたんすの中へポイ。

そんな人形たちは、窮屈なたんすの中で夜を待ちこがれていた。夜になれば、人間たちが寝静まった部屋で歌ったり踊ったり、楽しい時を過ごせるからだ。

そんなある日、さっちゃんがふとしたことからケガをして病院に入院した。そしていよいよ退院して来た晩……。

『ごんごろ鐘』

四方の谷の村人達が、少しずつ金を出しあって作った"ごんごろ鐘"は、村中に優しい音色を響かせていた。

しかし、そのころは戦争で、鉄や金物は大砲や爆弾を作るために残らず国に献納されることになっていた。そしてこの"ごんごろ鐘"もお国の役に立つために、村人たちに送られて町へ行ってしまった。ところがその翌日、"ごんごろ鐘"が村を出る日を一日間違えてやって来たおじいさんがいた。事情を知ってガッカリしながら帰ってゆくおじいさん。子どもたちはそんなおじいさんをかわいそうに思って、町まで連れて行き、学校の校庭で他の金物たちと一緒に眠っている"ごんごろ鐘"に最後の別れをさせてやった。

☆…野生の王国…☆

福島・夜7・30

トラ

～ジャングルの夜のハンター～

"夜のハンター"として恐れられたトラは、英雄気どりで追い求めた人間によって、数多くを殺され続けてきた。

インドのベンガル湾に近いジャングルではわずかに残されたトラの一部がせい息しており、夜の行動を通して生態研究がすすめられている。やみの世界を映すために画像増感装置が取り付けられ、初めて夜のジャングルを浮き彫りにする。そこには、トラを警戒しながらうろつくサイがいたり、若い水牛を仕止めるトラの姿があったりジャングルならではの絵だ。

一方、王家の御猟場が提供されて出来たチタワン国立公園では、トラに麻酔薬を打ち、送信機を取り付けて、その行動を追っている。ここでは、トラは昼間行動し、人間に妨害される以前はそれほど夜行性ではなかったと考えられている。

麻酔銃で打たれたトラは、足跡や歯を測定し、発信機のついた首輪を取りつける。小さな発信機はいずれも波長が異なるため、どのトラかを知る有力な手がかりとなる。この追跡から、トラは予想外に仲間付き合いのあることがわかった。

欽ちゃんのどこまでやるの！

福島中央・夜9・00

かくし芸大会で見栄晴君も大活躍

今夜の「お茶の間ドラマ」は、欽どこ二家の忘年会。久しぶりに、近江俊郎扮する万年学生のトーシロー君と若原一郎もやって来て、蟇目・瞳夫妻、ポーちゃん、そして見栄晴も今夜だけは夜ふかしを許されての、全員勢ぞろいの飲めやったえのドンチャンさわぎ。だが、なぜかいつも調子のよいトーシロー君は、ションボリ…。ほかの連中はビールぐいぐい。調子づいて来ていよいよかくし芸大会の開幕。若原一郎は、珍しく浪曲「唄入り観音教」を、蟇目夫妻は、蟇目のカスターネットに瞳の立笛のデュエット、順子は「北の宿から」の当てぶり日舞、ポーちゃんは台湾仕込みの手品に首振り、欽一は、珍しい鼻笛、そして今夜のビッグ・イベント見栄晴は、動物のものまねを手ぶり身ぶりよろしく名演技で披露。トーシロー君も、恐れながらとやり出すかくし芸は…。

《カックラキン大放送》

福島中央・夜7・30

大宴会PART Ⅲ

もうクリスマスも近い坂上家、庭には雪もチラついて二郎（坂上二郎）とナオコ（研ナオコ）はムードいっぱいである。

突然ルイルイ（大川陽介）が頬みもしないシャンペンの瓶を届けて来るので一同あわてるが、ひろみ（郷ひろみ）が実は贈り主で、皆とクリスマスパーティーを開きたくてやって来たのだという。ケーキや七面鳥まで用意し、ルイルイをツリーに見たてて飾りつけまで始めるので、五郎（野口五郎）はいったい何の積もりだと、怒り始めるが……。

ほかに歳末福引き大売り出しにちなむ「ナオコお婆ちゃんの縁側日記PART Ⅱ」「新刑事コロンボPART Ⅱ」などコント四本。

ききもの

MU・イン・ハイフォニック

ラジオ福島・夜10・00

ポピュラー界のスーパー・スター・コンビとして人気を博しているカーペンターズだが、今夜は、兄のリチャードがプロデュース、妹のカレンがアソシエイト・プロデューサーをつとめ、クリスマス・キャロルやクリスマス・シーズン・ソングを自ら選曲・アレンジした待望のニュー・アルバム「クリスマス・ポートレイト」を特集。曲は「サンタが街にやってくる」「ホワイト・クリスマス」「アヴェ・マリア」ほか。

◆注　番組が変更になる場合があります。

冬休みお楽しみプレゼント！

X'マスこども大会

12月24日(日)

ウルトラマン・ジャッカー電撃隊ショーは12月30日まで行います（1日2回公演）

ウルトラマン
ジャッカー電撃隊
アクションショーとサイン会
11:00～（ビーチステージ）

● 魚つかみどり大会……11:30～（子供プール）
● 宝さがし大会……12:00～（流れるプール）
● 福引き大会……13:00～（大ホール）
※正午まで入場の方に福引き券進呈

全国初公開！
フィルムコンサート
B・C・R（ベイ・シティ・ローラーズ）
とザ・ランナウェイズ
■期間・12月24日～31日
■大ホール
（1日2回上映）

►冬期水泳教室　12月26日(火)～31日(日)
■募集人員100名（先着順）　■会費　中学生・4,000円　小学生・3,000円　■修了時間　12時間（1日講習2時間）

日本のハワイ　周遊指定地　常磐ハワイアンセンター
■お問い合わせ・お申し込みは……常磐営業所☎43－3191

年賀郵便の歴史

機関紙から

＝郵政省発行・ポスト＝

年賀の習慣がいつから始まったのかはよくわからないが、手紙で年始のあいさつを交わすことは、江戸時代にすでに近隣には使者、遠隔へは飛脚便に託して行われたといわれる。

その後、明治四年に新しい郵便制度が創始され、同六年に「郵便はがき」が発行されてから、手紙より簡便なところから郵便はがきによる年賀郵便の習慣が広く普及した。

明治十四年正月三日付の中外郵便週報で、郵便はがきで年始の祝詞をおくることが年ごとに盛んになってきたので、郵便局員は徹夜で事務を処理せねばならなくなっているとあり、その利用が年々増加の一途をたどっていることがうかがえる。

＝特別取扱い開始＝

明治三十二年十二月からは、年賀郵便の特別扱いが始められた。年賀郵便の特別扱いとは、年内の一定期間内に引き受けた郵便物を、翌年一月一日の通信日付印を押して、同日の最先便から受取人に配達するというもの。しかし当時はまだ、すべての郵便局でこの取り扱いをしたのではなく、指定された局に限定されていた。それが翌三十三年には、必要に応じて全国の郵便局で特別取り扱いができるとされ、日露戦争中の三十八年には、一、二等郵便局はもちろん、三等郵便局でもこの取り扱いをしなければならないこととされた。このときから年賀特別郵便の制度的素地がつくられ、同時に年末年始郵便業務全般の運行を円滑にするため、二時に二十通以上差し出される各種類の郵便物に対しても特別取り扱いが行われた。

＝枚数制限の撤廃＝

そして明治三十九年十一月には、「年賀特別郵便規則」が制定されたのである。

この規則の制定に伴って前記の通数制限は、十通以上の料金完納の年賀郵便物と改められ、翌四十年十一月、この通数制限は撤廃された。

また、年賀特別郵便物は、最初は郵便函に差し入れることはできず、一つに束ねて年賀郵便と記載した札をつけ、郵便局の窓口に差し出し、特別取り扱いの請求をしなければならなかったが、四十年から数量の少ないものは年賀郵便と表記した封筒に納入すれば、郵便函に差し入れることに改められた。

一方、年賀状の表敬文字も「恭賀新年」「謹賀新年」などと画一的でいよいよ無趣味なものとなってきたが、日露戦争後、絵はがきの流行で、わずかながら新年にちなんでデザインの年賀状が出回り、潤いを添えた。

その後、関東大震災などにより一時特別取り扱いを中止したが、年始を祝うという国民感情と年賀への愛着などから、昭和二十三年十二月、年賀郵便特別取り扱いの復活となった。

＝寄付金つき発行＝

さらに翌二十四年、くじ付き、あるいは寄付金つきのいわゆる「お年玉つき郵便はがき」が発売され、新春のささやかな夢を送るとともに、付加した一円の寄付金を社会事業に配分するという、世界に類例のない制度が創設され現在に至っている。

昭和二十五年当初のお年玉賞品を見ると、特等がミシンで一等が純毛洋服地であった。

ちなみに、昭和五十四年のお年玉賞品は、一等がラジオ付きテレビで、二等がポケットカメラとなっている。時代や世相の移り変わりとともに、お年玉賞品も変化していることがよくわかる。

〈江戸時代は飛脚で〉

昭和24年に「お年玉つき」発売

世界に類例のない制度！

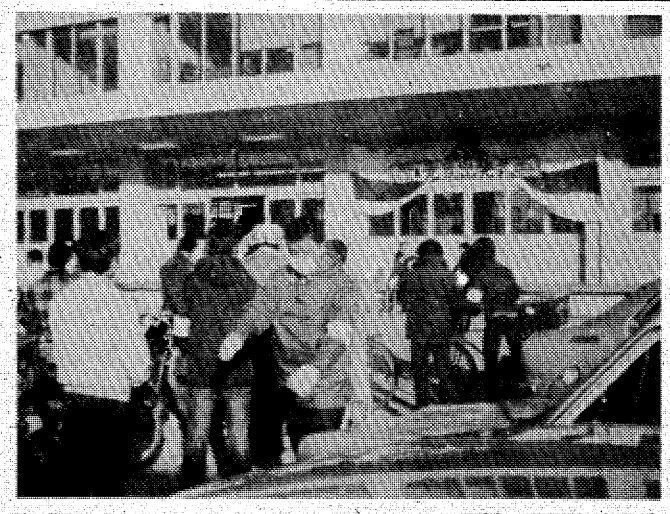

【元日、早朝の寒気をついて賀状配達出発】

忙しい現代人

サラリーマンの平均通勤時間は約一時間だが、持ち家との関係からか年代が上がるにつれて長くなり、通勤時間が長くなるほど睡眠時間を減らしているのが現状。そして二人に二人は通勤の疲労を訴えている。年代別では、通勤時間とは逆に年代があがるほど減って、中年サラリーマンのガンバリズムがうかがえる。――「東海銀行がこのほどまとめた『サラリーマンの健康管理に関するアンケート』から。

朝食抜き・10人に1人

持病もち約四割

この調査は、東京、大阪、名古屋の一部上場企業に勤める千人のサラリーマンを対象に今年九月に行ったもので、有効回答率・七二・五%。

毎日の通勤時間で一番多いのは六十分で約二〇%、二位は五十分で一四%の順。

一日の平均睡眠時間は六時間五十分。現在の睡眠時間で十分と六〇%の人が答えており、その平均睡眠時間は七時間十分。残りの四〇%は睡眠不足を訴えていて、平均六時間半。通勤時間が長くなるほど眠る時間を減らしている傾向が多く、通勤に一時間半かかる人の半分以上は睡眠が七時間未満となっている。

朝食抜きは、健康上好ましくないが、一二%ある。年代別では三十歳で一九%、三十歳で八%、四十歳以上で六・四%。朝食は三三%がごはん党、二九%がパン党であとは半々に食べている。昼食は大半が社員食堂か近くの食堂ですませ、七三%の人は、栄養よりもその時々の好みでメニューを選んでいる。夕食をほとんど家で食べる人は五四%で、半分弱は外ですませることが多いと回答。

健康管理のために特に気をつけていることがあると答えた人は六七%と、三人に二人の割合で、気をつけていることのベストスリーは①睡眠②体重③血圧で年代が上がるほど健康管理に気を配っている。

この一年間に医師にみてもらったことのある人は五七%。年代別では三十歳代が六三%と平均を上回っており、また診療科では内科五五%、歯科三六%、外科一五%の順。また、この一年間に薬局で薬を買ったことがある人は、半数以下の四六%だが、年代別では四十歳以上で五一%が薬局で薬を買っている。そして、常用している薬があると答えたサラリーマンは平均で一一%。その薬の八三%が胃腸薬で、残りはビタミン剤や血圧降下剤など。持病があると答えた人は三八%で、最も多いのが胃炎の一四%、次いでジ疾九%など。

＝多賀地区健保組合発行・健保だより＝

ふるさと電話は月平均二回

電電公社では先ごろ、東京（23区内）の小企業・個人商店に勤める地方出身勤労青少年の〝ふるさと電話〟に関する実態調査を、男女合わせて4百人に対して実施。月平均2回故郷へ声の便りをしている――などの結果が出た。

●日本公衆電話会発行・公衆電話●

男性より　女性に多い

「月に一回以上」と答えた人が全体の七二%。「二回以上」が四〇%で、一人平均で約二回、かけている勘定。男女別では、男性が平均で一・五回、女性は二・三回で男性を上回っている。

通話時間は　平均9・5分

選択項目を十二設け、複数選択も可とした結果、やはり家族が中心で、中でも「母親」が九〇%で断然トップ。次いで「父親」四六%。「兄弟姉妹」二八%。家族以外では「同性の友人」が二七%となっている。

通話相手は　〝お母さん〟

一回当たりの平均通話時間は九・五分。性別では男性が平均八・四分に対して女性の方が長くて十・六分という結果が出た。

近況報告が　半数以上!!

選択項目を十四設け、複数選択も可としたところ「近況報告」が五四%でトップ。「友人の近況を知るため」二〇%となっている。これでみるかぎり、特別な用事があるから電話をかけるというより、元気な声を聞かせたり、また、聞くといった感じで、故郷を離れた若者の心の支えともなっているようだ。

よる9時まで営業
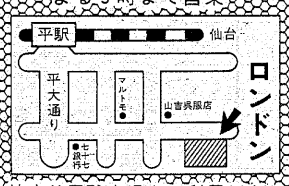

特定金屋駐車場をご利用下さい
スーツ・スリーピース¥28,000から
価格革命！標準小売値より3～5割安
紳士服センター
ロンドン
平字四町目　☎74－6843

平駅前く不二屋ビル地下>に
ラブリーコンパ
ブベ
BLBE
堂々オープン
★オープン記念　ボトル★★★
サントリーオールド
2,980円
豪華な店内
気軽な語らいの
スペースとして
ご利用下さい。
田町「カナディアン」のボトルは当店で
引き続き御利用いただけます
■営業時間　午後6時→午後12時
平白銀町1-1　不二屋ビル地下

酒と健康

酒好きの栄養障害

大酒家がすべて過剰栄養による肥満型とはかぎりません。「酒は米のエキスだから」と、飲むことに専念するヤセ型の酒好きもいます。飲酒にともなう栄養のアンバランスは過剰栄養であるとともに、一方では栄養不足の問題です。たとえば常時、五合ぐらいを飲む人は、一日に摂取する総カロリーの相当な量がアルコールから補給されるため、必然的に栄養のバランスが狂います。

また、大酒家の場合は、食事を満足にとらなかったり、酒の肴（さかな）に目もくれず酔いを求める傾向もあり、栄養不足が起こりやすくなります。そして、この栄養不足が酒と健康との関連を考える場合、大きな影響をもたらすものと重視されているのです。それは、アルコール多飲者にみられる肝障害、その他の影響について、アルコール自体によるとする一次障害説と栄養障害に起因するという二次障害説とが論議されている点からもうかがえます。

たん白質やビタミンの不足

一方、一般の食生活でも、豊かさのかげで栄養摂取のアンバランスが問題となっています。これは、人工的に単純な栄養素を用いた食品が増えている結果ですが、それだけに飲酒にともなう栄養不足の解消が肝要といえます。

酒好きの人にとって重要なのはたん白質、ビタミン、ミネラルの不足です。これらの栄養素は、酒を飲まない人の健康維持にも必要とされるものですが、酒を飲むと、

栄養摂取を心掛けて

恐ろしい肝臓などの障害

アルコールによって利尿作用が促進されるため、体内のミネラルや水溶性ビタミン（B、C）が尿とともに体外へ排せつされます。また、マグネシウムも、ウイスキーシングル二杯程度の飲酒によって、飲まないときの三倍から五倍も多く、尿と一緒に排せつされます。

なかでも、水溶性のビタミンB合類に属するビタミンは、飲酒と最も密接な関係にあります。前述のように簡単に体内から排せつされる。

なく、欠乏が決定的になり、より不足するビタミン、ミネラルの影響、それらを補給する工夫が必要です。

ビタミンの働きと補給食品

たとえば、ビタミンB_1およびB_2は肝細胞中のアルコール代謝酵素の働きを活発にし、ビタミンB_6、Bおよび葉酸は体の組織の活性化を促進し、ビタミンCは組織を健全に保つために必要です。ビタミン・カロリー率があります。これによると普通は栄養のある食事をしていてもアルコールが加わると、その比率が低下し、ビタミン不足になるとされています。つまり、ほどよい酒飲みの場合でも、容易にビタミン不足が生じるわけです。

良質たん白が肝機能の維持に不可欠なことは当然ですが、飲酒に伴う不足するビタミン、ミネラルによる障害の回復に有効であるからです。

工夫が欲しい酒のさかな

「酒肴をととのえて」とは文字どおり良い酒と良い肴（さかな）をそろえて食ぜんに供することですが、飲酒にともなう栄養不足を防ぐには、栄養のバランスがとれた酒の肴をとることが必要です。酒の肴の条件としては、まず第一に肴で酒が生かされ、酒で肴が生かされるという酒に合ったものであること、良質たん白が多く、脂肪分がほどほどで、糖質が少ない内容のものにすることがポイントになります。

良質たん白としては、たとえば身近なところに最も日本的な豆腐がありますが、アミノ酸を豊富に含み、酒の肴としても理想でしょう。米を原料とする日本酒にも必須アミノ酸をはじめ、各種アミノ酸がバランスよく含まれている点が特徴です。米のたん白質が生きているわけで、世界の酒と比べても、質量ともに最も豊富なことです。そして、日本酒を飲むときに出される日本料理がいかに合理的で優れたものか、いうまでもありません。ここにもまた、民族の経験と知恵がひかっているわけです。

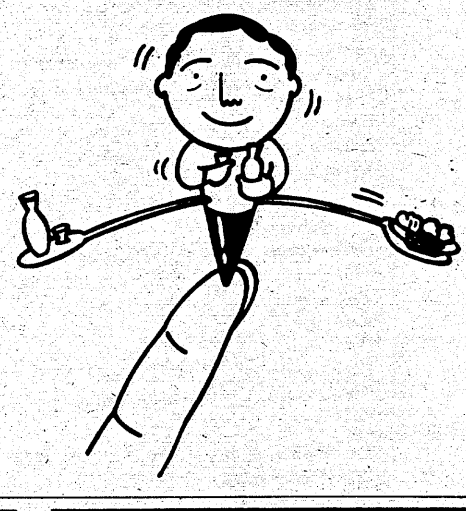

健康的に酒を楽しむ八条

酒の上手な飲み方の原則的なことを参考までにまとめました。

(一) 酒を味わって飲み、ほろ酔いを楽しむ習慣をつける。
(二) 栄養のバランスがとれた食事をしながら飲む。
(三) 時間にけじめなくダラダラと飲まない。
(四) 一日の酒量、あるいは一週間の酒量をきめておき、バランスをとって飲む。
(五) 酒休日をつくる。
(六) グイ飲みしないで、自分に適したペースで飲む。
(七) アルコール濃度のうすいもの（日本酒・ビール）を飲む。
(八) 睡眠薬、風邪薬を服用するときは絶対に酒を飲まないこと。

（日本酒造組合中央会発行「特集・酒と健康」から）

生活メモ

雪は美しく楽しいが…

日本のような狭い国でも、北と南とでは気象は大幅に異なっている。雪をみてもそうだ。降りはじめは統計によると、北海道が十月末、北陸十一月二十七日、東海地方が十二月二十二日ごろとなっている。

昭和二十九年十一月に、雪中訓練中の東大生ら十五人が富士山で雪崩にあい、遭難するという悲劇が生じている。

雪は美しいばかりでなく、恐ろしいものなのだ。

万一、寒さのなかに立たされたら…。チョコレートやピーナツのような高カロリーのものをとり、なんとか体を動かすことだ。自分で熱を作り出すのである。ともかく筋肉を動かしたい。疲労で睡魔におそわれても、必死で逃げなければなるまい。

また新聞紙などを体に巻きつける。こうして、外気と体の間に空気の層を作ることもいい。

飲みものは、ときには熱を失うことになるので要注意。雪を軽視するのは悲劇の原因となる。

徹夜でも必要な仮眠

一年の総決算の時期である。どうしても忙しく、ついつい"徹夜"ということにもなりかねない。なかには「越冬資金をかせがなければ…」と徹夜マージャンに打ち込む向きもいるだろう。

しかし、徹夜が健康によくないのはいうまでもない。だいたい、人間の体は体温、脈拍、血圧、そして体内のいろいろな器官が昼夜のリズムで動いていて、昼は働きやすく、夜は休むようにできている。

それだけに「徹夜したって、翌日に睡眠をとればいいのさ」というわけにはいかないのである。そうはいっても、多忙でなかなかに睡眠時間がとれない人も少なくないにちがいない。

徹夜がよくないのはいうまでもないが「どうしても…」という場合でも、せめて一、二時間でも睡眠や休息をとるようにしよう。ほんのわずかの時間でも、そうすることによって疲労度は相当異なってくる。能率の点でも大幅にちがうので、なんとかそうした時間だけは確保したいものだ。

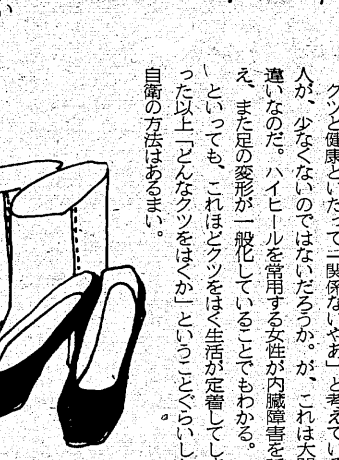

上手なクツの買い方

まず、両方をはいてみて、指先はゆったりとしていて、小指があたることのない、また、足首のところはよく締まった感じの、そして底と土ふまずがぴったりしているものを選ぶ。

多少ゆるめのものがよく、午後から夜にかけて購入するのが賢明だ。足の痛さ、きゅうくつさ、冷たさ、暖かさが長い間つづくと、神経系やホルモンに作用して、神経痛、リューマチ、ゼンソクなどの慢性病を招いてしまう。

クツと健康といたって「関係ないやあ」と考えている人が、少なくないのではないだろうか。が、これは大間違いなのだ。ハイヒールを常用する女性が内臓障害を訴え、また足の変形が一般化していることでもわかる。

といっても、これほどクツをはく生活が定着してしまった以上「どんなクツをはくか」ということぐらいしか自衛の方法はあるまい。

味味（ミミ）5周年謝恩サービス！
平で初めて 100円➡お早ようラーメン 200円➡お早よう定食
営業時間：AM7:30～AM10:00
●駐車場完備
●営業時間：AM11:00～PM8:00
昼・夜おなじみ日替わり定食　味味
平字南町　☎74－3985
（常交タクシー営業所向かい）

新中古車販売　車検
定期点検　鈑金　塗装　佐藤自工
いわき市平字紺屋町1（松ケ岡公園下）
Phone：0246－21－2533

お好み焼　なにわ
毎週水曜日定休
午後3:00～午後10:00
平・田町　電23－7294

贈るなら今年もやっぱり受けて喜ばれる浜の名産品を！
ふるさとの香りがする
◆メヌケの粕漬　◆鮭の粕漬　◆たら子　◆筋子　◆大川特製名物干やなぎ
大川謹製 ◆新巻鮭
北海の名産品 ◆塩かずの子・するめ
鮮魚・浜の名産品専門店
大川魚店
■鮮魚　☎(0246)32 2916
■浜の名産品専門店　☎(0246)32 7446
駐車場完備!! P大川魚店専用
■旧大東相互銀行
大川 浜の名産品専門店　大川魚店　大川魚店専用駐車場　四倉駅
★新鮮産直直送出し★ 粗品進呈

平ひこばえ会

忘年句会

輝や激しく水を使ふ母
輝など知らずマニキュアを塗るばかり
焼藷の煙り豊かに年の暮　柴崎みさき

出前持忙しく帰る年の暮
捨て猫に餌恵む子等年の暮
捨て猫の厨離れぬ年の暮　山尾秀水子

山門と高さを競ふ冬木あり
関跡の落葉に隠れ顔の句碑
昼過ぎの茶房の前に落葉渦　飯田　爽月

輝にひびく風吹く夜なりけり
輝や昔はありし神谷橋
輝や軍手をかけて老兵士　庖丁を研いで厨の年の暮
街に楽夜も流れて年の暮　綿引伊佐夫

新聞のチラシ重たし年の暮
なるやうになる外はなし年の暮
輝の痛さは滲むと云ふ痛さ　松本　菊朗

輝の疼きに覚めし闇の闇
文の便返して安し年の暮
精魂を絞し輝賜ひけり　片寄たゞえ

烏瓜色つき枯木にぶらさがる
輝の足の先まで憂婦たり
小作地を返すときめし年の暮　本下　木兎

風呂炭を切るてふことの年の暮
川に来て海猫の遊べり年の暮
老の身に為すこと多し年の暮　中根　青巳

年の暮徒食に生きて大事な身
幾らかになる内職や年の暮
輝の指ふところに疼きをり　大方歩山子

輝の記憶ばかりの痛さかな
星屑の淡き光りに年暮るゝ
膝抱いて逃げる冬日に檻の猿　吉村紀一郎

輝に薬嚥ませ炉辺に老ゆ
輝の疼きて風は夜を荒ぶ
哀歓もいつか遠のき年暮るゝ　佐藤伊津女

退庁の群れ街に散る年の暮
ごみの日のごみの渦踏む年の暮
出でし子は遠きに疎し年の暮　半谷　英二

年の暮暇もて余す暮しかな
火箸もて熔かす家伝の輝薬
新米や小作百姓父の代　渡辺　武門

「冬咲きの終の薔薇よ」と二輪呉れ
輝に大尻戴せて炉辺の妻
声かける人毎呉れて大根畑　矢吹吐夢女

あかぎれの身にも慈策容赦なく
あかぎれを労るほどに座りだこ
あかぎれの音して裂けるおもひあり　青木　蒼山

年の暮文字うすれたる貸屋札
気に懸る事のみ多く年の暮
句座に来て句の出来ぬまゝ日向ぼこ　荻野　秀峯

柊の花に好き日の続きをり
天高しあしたは何に親ゆべき
新糞に干しある庭に日の眩し　坂本　菱秋

年惜しむ我が古机古き椅子
逝く年や鐘は牛舎を抜けゆけり
逝く年や天金ごほす一蔵書　鈴木陽光子

年内にあれもこれもと年の暮
還き子より新巻届く年の暮
あわたゝしせく事ばかり年の暮　涌井美和子

余白多き老の日記や年暮るゝ
書きしまゝ里の民族史年暮るゝ
あかぎれや炉頭に母は膏を張る　加沢　松嶺

老のみが家に残りて年の暮
逝込みが重く配られ年の暮
輝にたゝか嚙まず練薬

後記

十二月十日（日）早目に古鍛冶町第二区民会館で、本年悼尾の句会を開いた。二十四人の参会者で、にぎやかに談論風発、酒も弾み、唄も弾み、時のたつのも忘れる程、夕べの気配が早くも濃い始めたので、あわてて散会した。

次回は年の初めの新年句会を一月二十一日（日）に城山公民館で催す予定。兼題は「寒卵」「福寿草」兼五句。総会を兼ねて、規約一部改正の件、理事改選の件など予定しているので、全員出席願いたい。（碧笑）

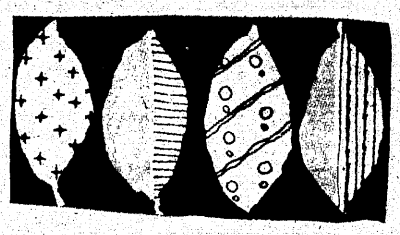

俳句

1、三行のただ三行の師の文の行間の意汲まむとし読む　渡辺　久
2、納骨に来て本堂に座し居れば庭に枯葉を運ぶ風あり　川又　庄治
3、黄菊咲く側を通れば羽音して虻数匹が日差しに動く　鈴木　好枝
4、口笛を吹く少年の行つ落ひたひたと波は秋陽に躍らふ　猪狩富代子
5、白じろと穂芒たなびく一ところ堤をとおりて風のゆくらし　渡辺　一二
6、秋風の吹く夕庭に無花果の木守りとなりて冬の近づく　鈴木　コウ
7、在りし日の諍ひなべて酒なりしその酒供ふ老父の命日　上田　房江
8、安らかな二人暮しのこの日々のこの安らぎの果ては風はず　千葉千代子
9、茶の作法知らねばいたくかしこまり侘の寺にてお茶を戴く　佐藤　ミヤ
10、素枯れし垣根に添ひて灯火の雪のごとく垂るる枸杞の実　鈴木　英子

【後記】

例会の持ち方は、事前に幹事の方からプリント歌稿が送られ、会員はそれによって評をまとめ、会の日にそれを持ち寄る。当日は、司会者によってそれぞれの意見開陳があり、だいたいはそれでまとまっていく。このようにして生まれたものがこの稿ということになる。だから、モノによっては作者のナマの声とは多少ニュアンスの違ったものになっているかも知れない。しかし、それは作者の納得の上でのことである。

この会には、わたしは所用のため欠席、いま「後記」をまとめようとして、とまどいもある。しかし、それはそれとして、ここには、「ゆもと短歌会」の生の姿を見ていただこうとして、作品に対する一切のヘンをストップさせて、評ともつかない断片を書き添えてみます。

ゆもと短歌会

11月詠草

1、師は歌の師、岡和一郎先生のこと、すでに八十歳を超えている。手紙書らのは大変なこと、ここに師弟の情愛というものが伺えないだろうか。

2、読経の緊張したふん囲気の中の一こま。

3、冬の暖かい日差しがしのばれる。

4、イメージの世界。

5、冬の川土堤、「一ところ」に観察の目が届く。

6、「木守り」、「こもり」と読めば、「樹木の番・庭番」ということ。「樹に取り残されて」、いつまでも実があること。また、その裏とすると、読み方は「きまぶり（キマモリの訛）」ここでは、後者の意味、読み方に注意しなければいけない。

7、「詩び」は「いさかい」、「なべて」は「すべて」、老父の思い出はすべてが酒。

8、老境の二人暮らし、「只々は思はず」とはいいながら——。

9、かしこまっての一とき、これは大会出席の帰り奈良観光でのこと。「侘の寺」という点に疑問を指摘しておく。

10、今どきの枸杞（くこ）の実は実にきれい。その情景を見事に表出している。

十二月歌会も終わり。月一回の勉強会、例会もよく続いた。会員のみなさんに敬意を表すると同時に紙面を割いていただいた、いわき民報さんにもお礼を申しあげたい。

来年はまた新しい意気ごみでやっていきましょう。（小松順一記）

※※※※※

小川俳句会

＝11月例会＝

祢宜ひとり神苑きよむ神の留守　鈴木　文女
女らしさいつか身につき秋袷
草を出て草に沈みし秋の蝶　佐藤伊津女

抱きし子の乳臭もよし菊日和
真向に紅葉且つ散る天狗岩
紅葉狩の句ともがらなり後や先　黒井はるみ

旅立ちし神よお神酒に埃り浮く
口あけて待つ児に秋刀魚の小ぱねとる
神の留守陽ざしまぶしく絵馬仰ぐ　飛岡柚花女

さんま焼く妻に貧しき生活（たつき）あり
冬椿医師来てこころ覗きゆく
冬ぬくし切手小函に貰い溜めて　鈴木陽光子

後記

初冬のさむさむとした一日であった。農繁期のため不在投句者が多かったが、忘年句会にお会いすることを楽しみにしている。（陽光子記）

楽しさ・見応え・面白さ！'79正月映画No.1　東映
明23封切　平　東映　小名浜金星座

寿　ドライバーサービス
期間中・運転免許証持参者の方に限り割引き致します。

来年は連休の当たり年

日曜と祝日のダブリは2回

楽しい余暇のプラン立て

今年もあと九日で終わり。サラリーマンなど勤め人でなくとも来年の暦が気になり、日曜と祝日はダブらないか、五月の飛び石連休は―などと、カレンダーをめくってみたくなる。週休二日制を敷いている企業の場合はあまり暦にこだわる必要もないが、その二日制もいわき市内の企業では進出企業など一部を除けば、休日は日曜だけ。祝日の振り替えも日曜と重なればダメというところも。そこで、来年のカレンダーは…。

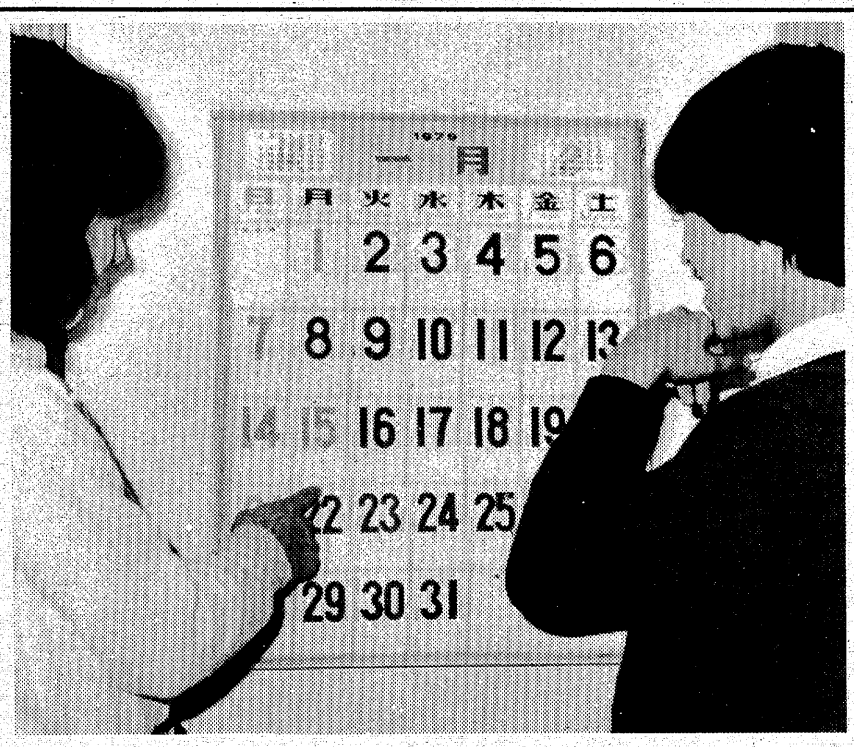

来年のカレンダーをめくり、日曜と祝日の関係はと、早速プランを…

そのカレンダーをめくってみると、日曜に祝日が重なるのは二月十一日の建国記念の日と四月二十九日の天皇誕生日だけ。つまり祝日十二日のうちの二日は日曜とダブルわけで、年間の日曜五十二日プラス祝日十二日を加えても休日は六十二日ということになる。サラリーマンなどの勤め人にとっては二日間損したようだ。しかし、それはあくまでも振り替え休日を実施していない場合のことで、公務員や実施している企業については問題ない。

振り替え休日は別としても、来年の"連休"、"五月の飛び石連休"はどうなっているのか、一月から調べてみると、成人式(一月十五日)は月曜で連休、天皇誕生日(四月二十九日)の日曜から始まる飛び石連休では憲法記念日(五月三日)が木曜、子供の日(同五日)が土曜なので、ここでも連休。さらに敬老の日(九月十五日)が土曜、秋分の日(同二十四日)が月曜で、この日は二週にまたがって連休となる。文化の日(十一月三日)も土曜でやはり連休。連休は五回あり、これに振り替え休日を含めるとなんと七回になるわけだ。来年は連休の当たり年でもある。

祝日法で年間12日に

一番疲れる「一泊二日」

日曜の休日制度は以前からあったが、今から十二年前に、国民の祝日に関する法の改正があり、新たに祝日が加えられた。このため休日も増えた。

日本における休日のはじまりを調べてみると、慶応年間に「十六日」とか「年末年始の休暇」というものがあった。そのほかにも、「節」があったが、はっきり制度化され、広く一般に適用されるようになったのは明治六年からといわれている。

明治五年に太陰暦を太陽暦に切り替えて、十二月一日から実施した。翌年一月四日に太政官布告が出て、これにより年間たった二日、最初の休日は神武天皇即位日(二月十一日)、そして十一月三日が天長節(現在は文化の日)。なお同年十月十四日に、新たに年間の祝・祭日が決まった。これが戦前の祝・祭日の基本型になったという。

戦後は二十三年七月二十日に、国民の祝日に関する法ができ、九日の祝日が定められ、元日が正規の祝日になったのもこのときだ。その後、四十一年に「建国記念の日」「敬老の日」「体育の日」が新たに加えられ、現在の十二日となった。

ところで、連休の当たり年となった来年のプランは…。家族、あるいはグループ、一人で旅行するのも結構。また、仕事の疲れをとるには「連休は家でゴロ寝をするのが一番」と決め込んでいる人もいるようだ。余暇の活用方法にはいろいろあるが、数多い連休の一回一位は、有効に使ってみたいもの。あなたは旅にしますか、それともゴロ寝にしますか。まだプランを立てていなければ、カレンダーをめくりながらじっくりといプランを…。

なお参考までに、ある調査によると「疲れとレジャー」の関係は、旅行だと「一泊二日」が一番疲れるという。その理由として「翌日の帰りのスケジュールが気になって、休養にならない」を挙げており、旅をするなら「日帰り」か「二泊以上」がいいとのこと。

レジャー

つり

海

沖防波堤でタナゴ
新川ではコイ、フナ

各堤防、各磯では先週に続いて投げ釣りでアイナメが釣れている。型は十五～十七㌢とまあまあだが、たまに二十五㌢以上の大物も。エサはアオ・アカイソメ、マゼ。

タナゴなら沖防波堤。エサはなんでもいいが、そのうちでもエビアカイソメが食い付きよく、釣果が期待できそうだ。市外なら広野(双葉)、また茨城県の大洗海岸で、投げ釣りでイシモチ。よく釣れており、釣る人で百匹。

(小名浜・平野釣具店調べ)

川

新川の旧尼子橋付近で、コイ混じりだがフナが釣れている。型は十五～二十㌢。エサは赤虫。また、横川でも若干。エサはゴカイ。

オイカワ、ウグイなら夏井川の愛谷堰下。十二、三㌢級のものが揚がっており、エサは赤虫など。上流の岡田乳業工場裏でも釣れるが、ここは深場で、ポイント探しが難しいようだ。

沼ノ内海岸では型のいいマルタが釣れている。エサはトリの皮を細かく切ったものを。満潮時をねらうとよい。

(平・イソギン釣具店調べ)

ハワイアン次週の催し

【大ホール】
☆24日=「フィルム・コンサート」ベイ・シティ・ローラーズ　ザ・ラナウェイズ
▽ショータイム=10時30分、14時30分

【ビーチステージ】
▽専属芸能ショー=フラダンス、フラメンコ、少女コーラスグループ、タヒチアンダンス、ハワイアンバンド、ジャズバンド
▽ウルトラマンとシャッカー電撃隊

いわきの伝説・民話から

三倉山の大蛇

むかし、三倉山に三坂越前守という領主が住み、この地方を治めておりました。現在も山の上には広い野原があり、土塁の跡などもあります。そしてそこには大蛇がすんでいたといわれています。

煙草の本場の田村郡からきた隠居の峯じいさんは木挽きの商売柄、山へ入っては蛇をつかまえていました。この隠居はつかまえては箱に貯え、毎日のように食べていました。

ところが、いつものように山に入り酒樽にする大きな木を切っていますと、いままでに見たことのないほどの大きな蛇が鎌首をもちあげたものだから、隠居は道具もなにも持たずに命からがら逃げ帰りました。

そして数日後に、この隠居は故郷の田村へ戻り、まもなく死んでしまいました。村人は「あまり蛇を食べすぎたからだ」と悪口をいっていました。

また吉田という人が、中三坂へ行くのに近道と思って三倉山へ登り、細い山道を通ったら太い松の木が倒れていたので、この人は何気なく足をかけました。

すると、ずるずると動き出しました。それは松の木ではなくて大蛇だったのです。大変驚き、あわてて家へ逃げ帰って、そのまま何もいわずに寝込んでしまったそうです。

(三和地区)

―年末・年始にビッグなセ～ルがいっぱい―

第一弾
カレンダーセ～ル実施中!!
►1月10日(水)まで
(先着1,000名様)
►LPレコード2枚(4,500円以上)
お買い上げのお客様、豪華カレンダー(邦・洋各種)をプレゼント中!!
★店内には、セ～ルがいっぱい!
★アンケート・セ～ル近日実施!
今お買い上げになると思わぬ得をするかも……!!
これもすばらしいプレゼントがいっぱい。
お客様、この一年の御愛顧まことにありがとうございました。
おかげさまで、当店の今年の目標「店づくり」ほぼ予定どおり行う事が出来ました。来る年も今年と変わらず宜しくお願いいたします。
⊙新年は、元日より営業致します　(ヨーカ堂店は2日(火)より)
共立楽器平店
いわき市平・南町　共立楽器店　☎21-1617
共立ヨーカドー店　☎23-3636(内337)

家族そろっての楽しいXマスディナー

親しい友人達と恋人ともちろん、家族全員揃って楽しいクリスマスをお過し下さい。サンバルーンは味と雰囲気で演出いたします。

● 3,000円(税込み)
シャンパン・オードブル・スープ・七面鳥のマロンづめ・パン・サラダ・デザート・コーヒー

● 4,800円(税込み)
シャンパン・オードブル・コンソメ又はポタージュ・伊勢海老のアメリカン風・七面鳥のマロンづめ・パン・サラダ・デザート・コーヒー

● 7,800円(税込み)
シャンパン・オードブル・コンソメ又はポタージュ・舌平目のコンコンブル・牛ヒレステーキモウリューソース・七面鳥のマロンづめ
サラダ・パン・シャンパン・シャーベット・フルーツ・コーヒー

● お子様へのクリスマスディナー1,500円
ジュース・スープ・海老フライ・七面鳥のマロンづめ・クッキー・サンドイッチ・クリスマスプレゼント付き

※上記以外のクリスマスディナーもございます
※30・31日は休ませていただきます
※来年は元日より営業しております

レストラン サンバルーン
平・白銀町10番地(プラザ10番館4F)　☎21-2273

企業ぐるみ違反は車を凍結

中央署、管理計画示す

管理者協緊急会議　夏の優良事業所表彰

安全運転管理者協会平・内郷支部（遠藤登支部長）は二十日午後三時から、いわき中央署で緊急打ち合わせ会を開いた。"一度だけ一杯だけが事故のもと"をスローガンにスタートした「年末年始の交通事故防止県民運動」について、同支部での運動方針を話し合おうと、安全運転管理者や運行管理者など約百五十人が出席した。

話し合いの結果、今月施行された改正道路交通法により、安全運転管理体制が強化され、運転管理者と運転手がグルになって積載オーバーなどを行う"企業ぐるみの違反行為"には公安委員会から違反自動車の使用制限（半年以内）も受けることになるため、会社、事業所単位で安全運転計画を立て、推進していくことにした。

これは、管理体制の強化について認識するだけに終わらせず、実行するための組織改善を図るもの。中央署が立てたプランによると、①朝礼の実施＝会社幹部による安全講話②始業点検＝毎朝実施③終業点検＝タコグラフ、積載状況を各種記録簿へ記載④整備責任者を設け、車両点検＝一週間に一回⑤安全委員会の設置⑥安全目標の設定、掲示＝月間安全標語の募集⑦無事故達成時間表示板の掲示＝などがあり、各事業所ごとにこのプランをより具体化し、実行していくことを決めた。

また、席上、夏の事故防止コンクール無事故優良事業所の表彰が行われ、百七十六団体に表彰状が贈られた。

【夏の交通事故防止コンクール無事故優良事業所】▼県警本部長▼県陸運事務所長＝県交通安全協会長▼県自動車会議所会長▼県安管協会長連名表彰＝平電報電話局内郷郵便局　市役所土木部　土木課　平消防署　丸丹タクシー　平タクシー　磐城通運平支店　クリナップ運輸　いわき貨物自動車平営業所　郡山運送平営業所　ユタカ建設工業　鈴喜工業　溝井工業　猪野材木店　東北電気工事いわき営業所　日東電工　岡田電気産業福島トヨペット平営業所　高萩自動車工業　常磐炭礦磐城礦業所総務課自動車部　平中央自動車学校　井上工業福島工場間接部門　同工場部品事業部　岡本ゴム　諸橋金物　県南酒販平支店　いわきヤクルト販売　仙台コカ・コーラボトリング　いわき北営業所　日糧製パン平ナショナル製品販売　以輪富平支店　市清掃事業協同組合▼いわき中央署長、安管協平・内郷支部長連名表彰＝磐城国道工事事務所同事務所平維持出張所　平営林署平電報電話局　内郷郵便局　日本専売公社平出張所　国鉄平保線区同平保線支区　同平電力支区　同平建築支区　同いわき客貨車区同内郷機関区　同久之浜保線支区財課　同都市建設部　同土木課　市役所管市水道局　平北部学校給食共同調理場　市川前支所　平消防署　丸丹タクシー　平タクシー　三和交通　磐城通運　同平支店　平共立運送　クリナップ運輸　王子運送平営業所　内郷運送平営業所　磐東自動車　都山運送平営業所運送　人見興業　日進運送　岡田牛乳運送　赤井運輸　久之浜運送クリーン運輸　平運輸　旭運送日本通運四倉営業所運輸　平安運送　NHKいわき建設局　堀江工業　ユタカ建設工業加地和組　鈴喜工業　猪野建設工業　志賀工業　機動建設工業いわき事務所　溝井工業　北部建設工業　面川組　志賀組　河北建設いわき作業所　根本鉄工建設　東港建材　東北建設機械販売いわき営業所　共和コンクリート　磐城砕石自動車部　いわきサッシ　宮城ブロック工業　四倉スレート工業東洋興産福島工場　佐久間商事協栄木材　伊勢木　猪野材木店東北電力いわき営業所　同いわき保修所　同いわき送電所　東北電気工事いわき営業所　東京電力東部送変電建設所福島工事事務所日東電工　大和電設工業　植田電機　三浦電気工事　岡田電気産業二宮電気通信工業いわき営業所　福島トヨペット平営業所　福陽いすゞモーター平営業所　ホンダSF東北いわき工業　高萩自動車工業　スピーディエンジニアリング常磐炭礦磐城礦業所総務課自動車部　平中央自動車学校　鈴彦平店　三ツ矢太洋自動車学校　タキタ薬品いわき店　福薬根本いわき第一営業所　同いわき第二営業所東日本薬品平支店　井上工業福島工場間接部門　同部品事業部　アルパインいわき工場　岡本ゴム大黒屋　諸橋金物　南産業　県南酒類平支店　同和酒類販売　馬目合名会社　岡田乳業　いわきヤクルト販売　ヤマニ飲料工業　仙台コカ・コーラボトリングいわき北営業所　桑名商店　神山製パンいわき営業所　日糧製パンいわき営業所　山崎製パン千葉工場いわき営業所　倉島商店いわき支店　亀井商店いわき支店　平ナショナル製品販売　福島冷販センター　思川産業　すずむ器械店　東日本ロードメンテナス　平松歯科商会丸仲商店　木村屋商店　東北ソニー販売いわき営業所　鈴中器機山新家具チェーン平店　山内商会横山万蔵商店　平銃砲火薬店　難波紙店　魁文堂　ホートク物産以輪富平支店　管本商店　馬目食品　いわき東芝商品販売　瀬戸商会　矢吹電機商会　市清掃事業協同組合　福島総合警備保障　常陽銀行平支店　川前農業協同組合東北電気保安協会いわき出張所県漁業協同組合連合会

【緊急会議】緊張する運転管理者達

会長自ら安全パトロール

平六小母の会　学童事故一掃へ総力

平六小交通安全母の会（大坊百合子会長、四百会員）は、学童事故を絶滅するため交通の激しい通学路二カ所に「スピード落とせ」の大看板、学区内の八カ所に中看板を立てた。

同会では道路交通法改正前には運動会会場で、あるいは学区内をパレードして十二月一日から改正法の周知徹底を図ったほか、放課後に事故が起きやすい子供たちの自転車乗りや飛び出し防止に、大坊会長自らハンドルをとって学区内をパトロールするなど積極的な活動を続けている。

同学区には6号国道と旧国道があり、特に旧国道は通学路だが、最近交通量が激しく、人・車分離帯工事が完備されていない（施工中）ので、母の会では特に旧国道での事故自衛に神経を使っている。

青年セミナー仲間が5万円

いわき学園に寄付

常磐公民館主催の青年セミナー五十三年度受講生一同（馬上忠一代表）はこのほど、常磐下船尾町の精薄者通所授産施設「いわき学園」（江尻八朗園長、五十人）に現金五万円を寄付した。

この金は、同セミナーが先ごろ開いたダンス・パーティーの益金。地元・常磐地区の福祉施設へということから同学園へ贈ったもの。

同学園では、現在改築中の施設建設資金の一部に充てる。

くらし随筆

電話ありて

小野　雄一

声はその人の表情をつたえる。日常生活の喜怒哀楽、こもごもの様態をあらわすバロメーターとも言えよう。とりわけ電話を通じて聞く声は、相手の心理状態をきまざまに推理させる。加えて最近の電話機は性能が良いので、話す相手の周囲の音までずっかり聞きとってしまい、実際、対面しているかのような感じがすることもある。

◇

電話が仕事の中心とも言える事務所に勤務している私、毎日を電話のベルの中で過ごしていると言っても良いだろう。各地の市場、問屋など数十社におよぶ荷受、取引先から、毎日決まった時間に電話がかかってくる。その日の取引が終わり、翌日の荷の注文の電話である。

市場が活況を呈しているとを言外に感じさせる元気の良い声。今朝の着荷が遅かったと言ってわめく声。背後にあるお客の不平が当方にも十分に感じとれる。"売れないねーぇ、ほかはどんなかね"と状況をさぐる声。"あきまへんなぁ、部長さんおりまっか"と関西弁が飛びこむ。

毎日毎日のくりかえしがなかいつき合いとなって、声を聞くだけでどこのだれとわかる耳になってはいるが、電話を受ける私は、生粋の小名浜っ子。東北人特有の口の重さと言葉の硬さがわざわいして、当方の真意が解せない相手にぶつかって閉口することもしばしばある。

◇

一日の業務を終えてようやく自分を取り戻した時、今日の電話の応対が果たして相手に不快感を与えなかっただろうなと、謙虚な気持ちで改めて自分自身に問いかける私である。

（会社員・小名浜）

へイさん

9421　中島安男

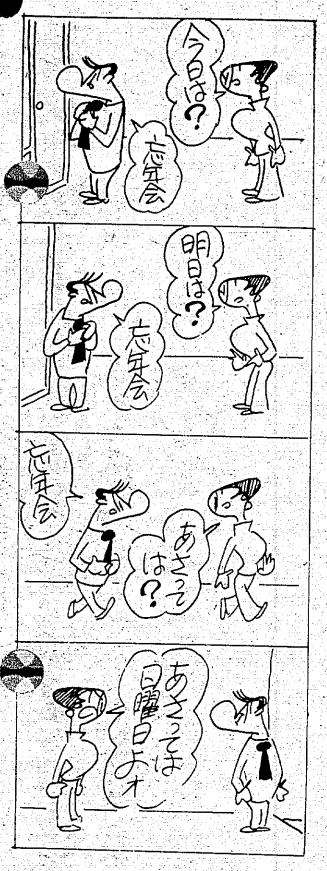

寿司（茶椀むし付）うなぎ仕出し　源次　■出前センター　●平上荒川字砂屋戸　☎23—0307

仕出し　◆定食（¥1,000円より）出前いたします　●冠婚葬祭　●各種ご会合に　●新築祝　❖40名様までの忘年会ご予算に応じて承ります　御食事処　いおり　いわき市内郷御厩町上宿（国道6号線沿い）　●駐車場完備　☎26-2741

静寂と古風　旅館　ときわ　松ケ岡公園　電㉔二二二六

藤越の紳士服（1階紳士服売場）
紳士服（背広上下服、三つ揃え、ブレザー、オリジナル商品）
5割引大処分!!
☆背広上下、三つ揃え
56,000円の品　28,000円
52,000円の品　26,000円
☆背広上下
48,000円の品　24,000円
☆高級ブレザー
14,800円の品　7,400円
31,600円の品　15,800円
●一流デザイナー製作の紳士服3割引
Y体～O体まで品揃え豊富!!
越　フジコシ　平店

回転ステージ付きの ゴージャスな大キャバレー!!
明朗な会計　安心して楽しめる　キャバレー　フラワー　平・田町（フラワービル2F）☎㉓9400～9401

学生服専門だから……
2万円でおつりが来ます。
19,500円〜18,500円　16,500円〜13,500円
女子学生服は全品オーダーメイド　電話でも予約承ります
■ショールーム　（駐車場完備）　いわき市平字長橋町53　☎22—2776
年内は29日まで、来年5日から営業致します。
平駅　松ケ岡公園　国道六号線　駐車場完備
➡ 3年間の保証も致しております ⬅
学生服の製造・販売　いわき繊維工業株式会社　工場　いわき市常磐水野谷町錦沢165　☎0246(44)4696

6年半ぶりに・いわき簡裁

湯本一中用地 晴れて市の所有に

500万円で和解が成立

福島の人の名義に 湯本町が登記忘れる

土地の所有権をめぐり、いわき市（田畑金光市長）が福島市の不動産会社と所有権者を相手取り、所有権の移転などを求めていた「湯本一中土地所有権確認および所有権移転登記事件」の和解交渉が二十一日午後一時半から、いわき簡裁で開かれ、市が五百万円を相手側に支払い、相手側が所有権を放棄することで合意をみた。和解（売買契約）書の取り交わしは新年に持ち越されたが大きな影響はなく、同事件は去る四十七年五月の提訴以来六年半ぶりに解決した。

訴状によると、同中の所在する同市常磐湯本町三函二九六地内の土地（約三千五百平方㍍）は、市（原告）が合併前の旧石城郡湯本町時代の二千五年六月二十二日、湯本財産区と同町のAさんとの間で同財産区所有の山林（約四千九百六十平方㍍）と等価交換する）ことを前提に同町へ寄付。寄付された同町は、土地の一部を使って同中を建設した。

ところが、所有権の移転登記をしなかったため、土地はAさんからBさん、Bさんから福島市内のC不動産（被告）へと転売され、去る四十一年七月、C不動産から市に対し土地の使用を禁止する要求が出された。驚いた市では、裁判所へ同処分禁止の仮処分を申請、認められたものの、この間にC不動産が同市内に住むDさん（同）へ所有権の名義を移転、併せて千五百万円の根抵当権が設定されてしまった。

このため市は、C不動産とDさんを相手取り、①同土地の所有権確認②四十七年二月二十六日に福島地方法務局平支局に登記された根抵当権のまっ消③同土地所有権の移転登記―を求める訴えを同簡裁に起こしたもので、十数回に及ぶ口頭弁論が重ねられてきた。

◇根抵当（ねていとう）権＝当座貸越しや問屋と小売商の契約など継続的な取引関係から生ずる債権の担保として、一定の最高額を決めて将来確定する債権をその範囲内でカバーするための抵当権。従来は法律で明文化されていなかったが、取引の円滑・合理化を図るため四十六年に民法に付け加えられた。

【晴れて"認知"された湯本一中の土地】

集配部門が有給休暇

全逓闘争 内郷局など郵便遅れ

人事差別や不当労働行為の中止などを郵政当局に要求し、闘争を続けている全逓のいわゆる「郵政マル生」反対闘争で、いわき市内の郵便局も十三日から二十二日までの間、組合員が波状的に有給休暇を取るなどの戦術に出たため、郵便物が遅配した。

"郵政マル生"問題は、当局と全逓の考え方に大きな開きがあり、歩み寄りどころか、話し合いの糸口さえも見い出せず、混迷するばかり。こうしたことから全逓は実力行使に出て、内郷局など市内の郵便局の中には集配業務の職員全員が「一日有給休暇」を取る戦術に出たため、速達便を除いて郵便物の配達は完全にストップ。このため実施した郵便局の中には、郵便物が滞貨し、回復するまでには二日から三日かかったところも。

全逓福島地本いわき支部の話―市民に迷惑をかけているが、今回の行動はやむにやまれないため行ったことなので、理解して下さい。私達も一日も早い労使の決着を望んでいる。

【管理職が小包の山を区分け】

妻と交代、なにくわぬ顔

無免許運転の夫逮捕

いわき東署は二十一日午後五時三十八分ごろ、いわき市鹿島町米田字殿作二七ノ六、レストラン店員吉田昭雄(三)を無免許運転の現行犯で逮捕した。

吉田は同時刻ごろ、免許もないのに自分の普通乗用車を運転、同市小名浜字定西八地内県道（小名浜～四倉線）で信号無視したところを、パトロール中の同署員に見つかった。しかし、吉田はバックミラーでパトカーに気づくと、同乗していた妻と車内で席を交換、「オレは運転していない」と言いはっていた。

吉田は二年前に事故を起こして負傷、更新手続きをしなかったため、現在は無免許。

好間で山火事

二十一日午後四時十分すぎ、いわき市好間町小谷作字文平地内の市有林から出火、枯れ草約十五㎡を焼いて二十五分後に消し止めた。

平消防署の調べによると、同署員が現場に駆けつけた時はだれもいなかったが、原因はタバコの投げ捨てらしい。損害わずか。

モデルガン強盗逮捕に協力

吉田さんら表彰

いわき東署・遠藤利彦署長は二十一日、去る十九日にいわき市渡辺町で発生した強盗未遂事件の犯人逮捕に協力した同市泉町滝尻字上谷地七二ノ二、布団販売業吉田峰治さん(四三)と、同市四倉町字梅ケ丘三二ノ二、会社員小野作雄さん(四三)の二人に感謝状を贈った。

同事件は十九日午前十時すぎ、同町上釜戸の会社員宅にモデルガンを持った少年(一七)が侵入。妻(三三)を脅したが逃げられたため、何も取らずに逃走、その途中に同署員の職務質問を受けたが振り切って逃げた。そこへ吉田さんら二人がそれぞれ車で通りかかり、署員を乗せて約三百㍍追跡、逮捕を助けた。

なお、吉田さんは「記念に」と現金三万円を交通安全に寄付した。

大原みどりさんが歌の慰問

徳風園 あちこちから贈り物

○…いわき市平下高久の老人ホーム「徳風園」（国井国男園長、九十四人）に二十二日午前、同市小名浜出身の歌手・大原みどりさんが訪れ、得意のノドで老人達を慰問した。

○…大原さんは二十三日、地元・小名浜でリサイタルを開くため来市したもので、初めは老人達を会場へ招待するつもりでいたが、公演が夜のため、わざわざ出向いてきたもの。「小さい時から歌が好きで、歌ばっかり歌っていた」とあいさつしたあと、早速持ち歌や民謡などを披露、老人達からヤンヤのかっさいを浴びた。

○…折しも、同日はクリスマス会と誕生会が開かれ、テーブルはごちそうがズラリ。園からはセーターなどの防寒具がプレゼントされたほか、専売公社平出張所（白井寿所長）からマイルド・セブン三百七十五箱（喫煙者七十五人に五箱ずつ）、平たばこ販売業協同組合婦人会（吉田安子部長）から十五㌔入りのミカン三箱が贈られ、"盆と正月が一緒に来たような"一日だった。

空き巣、近所の通報で逮捕

いわき中央署は二十一日午後零時三十五分ごろ、いわき市常磐生まれ、住所不定、無職鎌田鉄雄(三七)を窃盗未遂の現行犯で逮捕した。

調べによると、鎌田は同時刻ごろ、同市平字手箱一一九ノ一、会社員佐藤利夫さん(三七)方に侵入、タンスを荒らしているところを、鎌田が忍び込むのを目撃した近所の人の通報で駆けつけた同署員に捕まった。

四倉公民館で子供映画教室　いわき市四倉公民館は二十三日午後二時から、同公民館で子供映画教室を開く。子供向けマンガ映画「すばらしい松おじさん」など三本上映の予定。

ハイヤー運転手を殴る

いわき中央署は二十日午後十一時五十分ごろ、いわき市四倉町字梅ケ丘二〇、暴力行為など前科五犯、運転手手島敏行(三七)を傷害の現行犯で逮捕した。

調べによると、手島は同時刻ごろ、同市平字白銀町地内から同市平鎌田、運転手Aさん(三七)運転のハイヤーに乗り、同市四倉町字一丁目地内で眠っていたところをAさんに起こされたことに憤慨、「何だ、この野郎」などと因縁をつけてAさんの顔を殴りつけ、二週間のケガを負わせた。

味噌の味は川政
名代ふぐ ちり
あんこうなべ
其の他 鍋料理色々
福田町 川政
大小宴会 五十名様まで 席料無料
電③三五二五代

包丁の切れ味が舌にしみる森安づくり
手づくりの味を楽しむ日本料理
御箸で四季の味しみじみと
❖二階お座敷20名様まで
スタンド割烹
森安
平・白銀町 電②二四二一、二四二

ゆく年・くる年
まごころ謝恩セール
一月五日(金)まで実施中

京都 たち吉
創作陶器
乾山写湯呑
プレゼント
抽せんで200名の方に京都、たち吉の創作陶器「乾山写湯呑」をプレゼント致しております。商品500円お買い上げ毎に「抽選補助券」1枚進呈致します。5枚集めると1回抽選クジが引けます。
【期間12月15日～1月5日】
※残念賞…もれなく粗品進呈

届きます
まごころのごあいさつ
まごころセール実施中！
今年一年のご愛顧にお応えして、恒例の"まごころセール"（一月五日(金)まで）を始めております。あさ川では、53年度贈答のテーマ"届きます　まごころのごあいさつ"とうたい、物だけではなく心も贈るということが贈答の本質と考え、贈る人の心が伝わる贈り物を取り揃えました。贈答品の数々がいっぱいの"まごころセール"に、皆様のご来店をお待ち致しております。
【年内は休まず営業いたしております】
まごころの通うおくりもの
銘菓の老舗 あさ川
あさ川製菓株式会社平支店 電26―2602
平　店　平・四町目　電74―5755
駅ビル店　平ステーションビル1F
内郷店　内郷ショッピングセンター内
※全国地方発送・市内配達承ります

読者の声

きょうのことば

知恵は経験の娘である

（ダ・ヴィンチ）

国民年金口座振替できぬか

小名浜　鈴木　祥子

「広報いわき」十二月号で、税金の口座振替を受け付け中であることを知りました。これは大変便利なことだと思います。ところが口座振替できるのは市・県民税、固定資産税、軽自動車税、国民健康保険税の四税ですーとありますが、国民年金は"口座振替"できないのでしょうか。

ところが、先日、銀行へ行きましたら、銀行のカウンターにはってあるポスターには"国民年金"もあるではありませんか。銀行の方に聞きましたら「できます」とのことでした。

市役所の係の方にお伺いしたいのは、市の広報には"国民年金"が口座振替できる税金の中には入っていないのに、銀行ではポスターで知らせているということについてです。できるのかできないのか、この欄でご返事下さい。

広報を発行したあとで"国民年金"もできることにしたのなら、その旨もお知らせ願います。

（主婦・49歳）

冬期間の路上水まき厳禁を

平　富田　久和

朝晩の冷え込みがめっきり強まり、師走には張りつめたことのない泉水に、例年になく薄氷が張った。日中の暖かさに、今冬は暖冬気味と、タカをくくっていただけに、冬の厳しさをひとしお味わった。ふくらみかけていた梅花も、大雪にしぼみ、すいせんも霜柱に浮き立った感じである。

この寒さで、先日の夜来の吹っかけ雪に、翌朝は路面が氷結し、出勤時にとまどったマイカー族も多かったが、これからは寒さが加わるばかり。無理な運転は、事故を誘発するので、アイス・バーンには特に注意を呼びかけたい。いわき地方の車は、山間部を除いては雪や氷の対策がなく、普通タイヤが大半なうえ、運転にも慣れていないので、雪国地方にある車というわけにはいかない実情にある。

ところで、この寒気に、相変わらず道路に水をまいている家庭や商店が多い。毎日習性となっているので、うかつにまく人もいるようだが、氷結して滑りやすくなり、出勤時の車や人の往来に、大きな迷惑となっている。また夕方時になると、夜間開店のバーや飲み屋で、掃除後の余り水を不用意に路上に捨てているが、氷結の危険が大きく、翌朝まで持ち越す場合がほとんど。冬期間の朝夕の水まきは厳禁する自覚で、一人ひとりが徹底したいものである。

（会社員・43歳）

安全カレンダーなど贈る

交通安全母の会が保育所に

いわき市交通安全母の会連合会（赤須淑子会長）は二十一日午前、磐城支所で県交通安全母の会連絡協議会から贈られた安全カレンダー、タンバリン、カスタネット、ボールを磐城地区内の十六保育所、九幼稚園の所長に手渡した。

市況

株式・前場

本日の市況は、昨日急落のあとだけに寄りあとから大型、不動産、自動車などを中心に押し目買いが入り、反発しはじまった。鋼管、神戸鋼、東芝の大型株の一角は売り買い交錯して小安く、山内、ミドリの薬品株は見送られた。半面新日鉄、日立は反発に転じ、平和不、三井不の不動産株、トヨタ、いすゞの自動車株、ミツミ、TDKの弱電株、関東電化、日東化の仕手系株も反発に転じ高くなった。

主な高い銘柄は日水八円、不二家二円、石原産七円、東燃十一円、東京綱十一円、松下十一円、東京放十円。

主な安い銘柄は養命酒十三円、積水化十円、保谷硝二十円、東京機十円、新明和十円。

（地元銘柄）日化成百六十七円、昊羽化六百六十七円、白煉瓦二百六十五円、常陽銀二百五十六円、東北電力六十円、常磐興百七十円。

日経ダウ二十二円高の五千八百九十五円五十九銭。出来高一億四千万株。

（平・水戸証券調べ）

魚類

二十二日朝の小名浜港はサバ、イワシが豊漁。

【小名浜港】巻網船十三カ統千四百七十七㌧　底引船九隻八・五㌧　小型底引船八隻〇・三㌧　小舟十五隻〇・二㌧

▼サバ　八十二万七千㌔。三三・三一一九・三▼イワシ　六十五万三一一二五一一二▼水ダコ　二千㌔。二四〇一七〇▼ヤリイカ　二千五百㌔。一一〇〇一三〇〇▼スケソウダラ　千二百㌔。三五〇一三〇▼メヒカリ　五百㌔。一五〇一五〇▼マダラ　二百㌔。一五〇〇一二〇〇▼サヨリ　二百㌔。一五〇〇一二〇〇▼マイカ　百五十㌔。一二〇〇一六〇〇▼ボタンエビ　百五十㌔。六五〇〇一三五〇〇

【江名港】巻網船一カ統百五㌧　底引船五隻五・五㌧

▼イワシ　十万五千㌔。一三・五一一二・六▼ヤリイカ　千四百二十㌔。八〇〇一三五〇▼タラ　六百五十㌔。一二〇〇一八〇〇▼メヌケ　五百三十㌔。三〇〇一三七〇▼サバ　三百七十㌔。三〇〇一一〇〇▼メジ　二百三十㌔。一五〇〇一七〇〇▼ヒイカ　百四十㌔。三〇〇一二〇〇

【中之作港】底引船三隻九・七㌧　巻網船二カ統〇・四㌧　大目流し網船一隻〇・三㌧

▼ヤリイカ　五千七百㌔。一〇五〇一二〇▼小サバ　千二百㌔。一〇▼タコ　八百㌔。二五〇一三〇▼スケソウダラ　七百三十㌔。二〇〇一三〇▼イワシ　三百七十㌔。一六一一〇▼マイカ　三百㌔。一三〇〇一三五〇▼メカジキ　二百八㌔。九六九一二五〇▼ドンコ　百七十㌔。二六〇一三〇

野菜

▼大根二〇一五▼ニンジン一六〇一二〇▼ゴボウ二〇〇一四〇▼白菜一五一三▼キャベツ六五一一〇▼ネギ三〇一一〇▼レタス一五一四〇▼キュウリ三八〇一一〇〇▼ナス三〇〇一二〇〇▼トマト四〇〇一一〇〇▼カンショ二〇〇一二〇▼バレイショ一〇〇一一〇〇▼サトイモ三〇一一〇〇▼玉ネギ一五〇一一〇▼モヤシ九〇一六三▼ニンニク七〇〇一二〇〇▼ナガイモ一五〇一三〇▼玉子三一一四一二八一（以上㌔）▼カブ三〇一一〇▼菜類二〇一五▼ホウレン草三五一五▼春菊三〇一一〇▼ニラ三八一一〇▼ミツ葉五〇（以上束）▼ピーマン五五一四五▼生シイタケ二三〇一五〇▼ナメコ一〇〇一五〇▼エノキタケ六八一五〇（以上袋）▼カリフラワー六〇一一〇（コ）

果物

▼ミカン一六七一八七▼グレープフルーツ二〇六一八九▼レモン二四七一一八▼リンゴ三八九一一一▼バナナ一〇八一六七▼パイナップル一三五一一〇（以上㌔）▼イチゴ六〇〇一三〇〇（パック）

（市中央卸売市場調べ）

※は断り＝会と催しは3面に。

あすの運勢

小川石洲

十二月二十三日（土・仏滅）

【1月生】甘くみれば苦汁をなめる、じっくり取り組め

【2月生】平穏のようだが波乱を含む、冷静に組め

【3月生】周囲と協調して結果よい、独断独走つつしめ

【4月生】取り越し苦労する必要はない、積極的に当たれ

【5月生】誠意を持って当たり結果吉、ぐずぐずするな

【6月生】運気が不安定で変化が多い、重に取り組め

【7月生】あせって先走ればつまずく、落ちつきが必要

【8月生】現状は苦しいが見通し明るい、がんばり抜け

【9月生】多少不満あるが感情的になるな、冷静さ必要

【10月生】引っ込み思案していては進まぬ、信念で当たれ

【11月生】順調だが深入りすればマイナス、ほどほどに

【12月生】だいたい予定どおり運ぶ、だが軽率に動くな

いわき民報案内広告

●一段4行　2，400円

●同一広告5回以上掲載は1割引き・前納扱いです

募集

⊙電気工事技術者

☆年齢＝18歳～30歳

☆要運転免許証

☆給料及び手当て当社規定

株式会社 オーム電気

いわき市平字正内町100

TEL・74－6671

急募

男子従業員　若干名

・年齢40歳位まで・高給優遇

・素人歓迎・委細面談

履歴書持参の上当事務所までおいで下さい

郊外パチンコ　スーパー

太平ホール

平塩字古川21電21－2520

急募

●ボーイ（35歳まで）……2名

●ウエートレス……若干名

●コック……5名

●コック見習……2名

《委細面談》

レストラン

サンバルーン

平・白銀町10（プラザ十番館4F）　電21－2273

募集

ダンス　スパーティー▽23日午後6時より▽しゃくなげ会館▽前売り千円▽当日千五百円▽主催・上野英四郎▽電㉖六九三一

雑件

貸事務所▽約40平方㍍（12坪）▽駐車場有▽委細応談▽場所＝平・三倉（栄寿司前）▽連絡先＝電㉒〇八九四

家屋

貸家　六畳四畳半▽台所トイレタイル・ふろ付き駐車場有▽女子大生共同入居可▽場所＝平中神谷国道事務所前▽連電㉓八七七五

永遠の美しさと気品を持つ　ベルベット　'78――'79　高級舶来布地　オートクチュール　この魅力をあなたも1着（製造卸値にて特別提供）　VELアートファッション　アートファッション　☎23－7055　平・十五町目・6号国道沿い　☎23－3106

男子社員募集

いま注目のまと、躍進をつづけるいすゞは若者が思いきり活躍できるチャンスを差し上げます。

販売部門（高卒以上20歳～30歳）◆事務　平……4名　◆営業　平……4名

技術部門（高卒以上20歳～30歳）●有資格者特に優遇●　平……4名

《取扱い車種》●小型トラック"エルフ"●乗用車"117クーペ""ジェミニ""フローリアン"

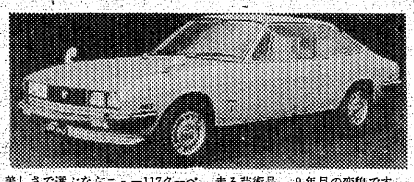

美しさで選ぶならニュー117クーペ。走る芸術品、9年目の変貌です。

●待遇／昇給年1回、賞与年2回・社保完●給与／当社規定により優遇●勤務地／平営業所●応募／履歴書を下記平営業所へご持参下さい

《県内各営業所》■福島営業所　☎0245(46)7181(代)　■郡山営業所　☎0249(23)3751(代)　■会津営業所　☎02422(4)6331(代)　■原町営業所　☎02442(3)6181　■平営業所　☎0246(74)8321(代)　■白河出張所　☎02482(2)7125・7126

ISUZU　福陽いすゞモーター株式会社

平営業所／いわき市内郷御台境町新町前16の1　☎(0246)74－8321

募集

■営業社員　5名（9時出社）

●年齢＝18歳～35歳

●要普通免許●委細面談

●出社日＝相談に応ず

■完全固定給＝10万円

■平均月収＝18万円以上

⊙面接日時

12月23日・24日・25日

AM10時～PM6時

※資金不要の代理店も募集中

株式会社 宥和（ユーワ）

平北白土（東北電力前）

☎23－0327

ダンプ大型運転手▽3名▽委細面談▽内郷綴町金谷「内郷運送」

一万円が貴女の日給です▽スナック・バー・クラブ等寮・託児所完備▽アルバイト歓迎　株式会社　商人　電㉑4255

募集▽パート女子二名▽夜6～10時迄▽調理見習男子一名18～25歳▽平中神谷6号沿い中華料理「香蘭」▽電㉞五五〇六

男子従業員若干名アルバイトも可▽年齢18歳～30歳位▽平塩字塩向22▽日石神谷給油所電㉞六一六七

洋裁科・ニッティング科（昼・夜間部）　いわき文化服飾専門学校　平・二町目（平信用金庫隣）　☎23－5913

免許番号　福島県知事(3)第220号　まこと不動産株式会社　電53－5388代　（夜間）02466③6197

売地　泉ニュータウン団地　231平方㍍（70坪）幹線道路面　3.3平方㍍7.5万　住居最高　水道排水完備　社有

売地　小名浜下小滝　145平方㍍（44坪）　3.3平方㍍10万　仲介

分譲住宅　勿来高校近　南道面日照最高　土地166平方㍍（50坪）　建物88平方㍍（25坪）　総額1,076万　代理

ロール・バング

今年1年のご愛顧誠にありがとうございました。なお、お正月三箇日はお休みさせていただきます。

カット＆十仁の店　ビューティーサロン　ささき　平駅前大通り（カオルビル2F）　☎21－4110

急募

◉鉄筋工

◉型枠大工

◉型枠解体工　8,000円以上　経験者優遇　請負制度有り

◉一般作業員　5,000円以上　未経験者可　寮完備　面接随時　委細面談　通勤バス有　※支度金3万円支給

株式会社 福宝建設　いわき営業所　いわき市平上荒川長尾43の6　TEL・22－4768～9　夜間(024027)2437

登録番号　福島県知事登録・5－7号　合資会社 鈴建工業　平字新川町24　電22－1495(代)

テナント

平字田町・鈴建ビル　16.5平方㍍（5坪）から　30平方㍍（10坪）まで　バー・スナック向き　（仲介）

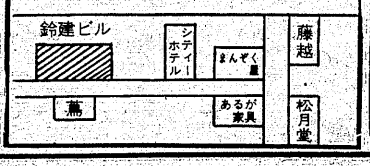

福島県知事免許（1）第990号　山崎地建　いわき市内郷綴町板宮111　電㉗3059　㉖2734夜

売地　常磐・湯台堂団地内　204平方㍍（62坪）　3.3平方㍍6万　西南角地　ガレージ付　（社有）

売地　湯本町傾城団地内　198平方㍍（60坪）　3.3平方㍍5万　両面道路　（委任）

売地　平・桜町　アパート・住宅向　346平方㍍（104坪）　価格1,250万　（委任）

株式会社 三友技研ハウス　いわき市平南白土字長塚45－2☎21－2384　福島県知事（1）第1225号

売地　中神谷細田　396平方㍍（120坪）　即建可　3.3平方㍍6.5万　（仲介）

売地　草野駅入口　6号国道面　792平方㍍（240坪）　整地済　3.3平方㍍10万　（仲介）

売地　小名浜中町境　支所の近く　495平方㍍（150坪）　3.3平方㍍16万　分割可　（仲介）

福島県知事(1)1070号　山一通商株式会社　いわき市内郷御厩町下馬場　☎27－4343

―入居者募集―

12月中旬入居可

鉄骨造　2階建12戸

・3LDK　賃38,000円

・2LDK　賃32,000円

協力金2カ月

バス水洗トイレ付　駐車可　（仲介）

▶場所　いわき市内郷御厩町川向