夕刊
いわき民報
郵便番号 970
いわき市平字田町63－7
いわき民報社
© 振替口座（郡山）4028
本社 0246 ㉓1666
小名浜支社 0246 ㉒3560
常磐支局 0246 ㊷2380
勿来支局 02466②2903

東北電力

円高差益を消費者に還元

10月から標準家庭平均162円 半年間電気料から割り引く

通産省へ申請 5日認可か

東北電力は二日、円高為替差益分を消費者に還元するため〝電気供給規程以外の供給条件〟の認可を通産大臣に申請した。申請書によれば、五十四年度末まで現行電気料金の据え置きを前提に、今年十月から来年三月まで六カ月、毎月の電気料金額から還元分を割り引くことにした。政府は五日にも認可の姿勢だが、無修正認可の場合、割引額は月電気使用量によって増減するものの、いわき地方の標準家庭は月百六十キロワット（十五アンペア）だから、平均百六十二円の割引額になる。

東北電力の説明によると、昨年春以降、円高傾向による燃料費の減少が続いて為替差益が発生、同社は五十二年度下期決算では差金を主源資として別途積立金を設け実態を明らかにした。その後も円高が続き〝五十四年度末までは現行料金の据え置き〟を発表したばかり。

ところが、円高の急速な進行と差益の増大から予測される五十三年度の直接為替差益は原油分百三十四億円、NGL（天然ガソリン）二十七億円の計百六十一億円。また重油、ナフサの値下がりによる間接差益は百三十八億円二百九十五億円となる。

ここから、五十一年度四月以降のFOB価格の値下がりや石油税付加、関税引き下げなど四十七億円を差し引き、さらに五十三年度の供給コスト上昇や五十四年度の原油価格の値上げなど〝不確定要素分〟として三〇%を差し引いた、百七十六億円を還元することにした。

電灯料割引率は534%
15アンペアで月160キロの場合

差益還元は先に発表した五十四年度まで現行料金の据え置き（料金改定は五十一年六月）を前提とし、十月から来年三月までの半年に限り、各需要家の使用料に応じて割り引いていく。

電圧別割引単価は一キロワット当たり電灯、低圧が一円一銭、高圧九十四銭、特別高圧八十九銭になっている。

本社で発表した東北地方の標準家庭は月使用量百八十六キロだから、これに一キロ一円一銭をかけて百八十八円になるが、いわき地方の標準家庭は百六十キロなので百六十一円六十銭になる。一般家庭の場合、わが家の月使用電灯量が何キロか調べ、一・〇一倍すると割引額がわかる。十五アンペアで月百六十キロの場合の電灯料金は三千二十一円だから、割引率は五・三四%に当たる。

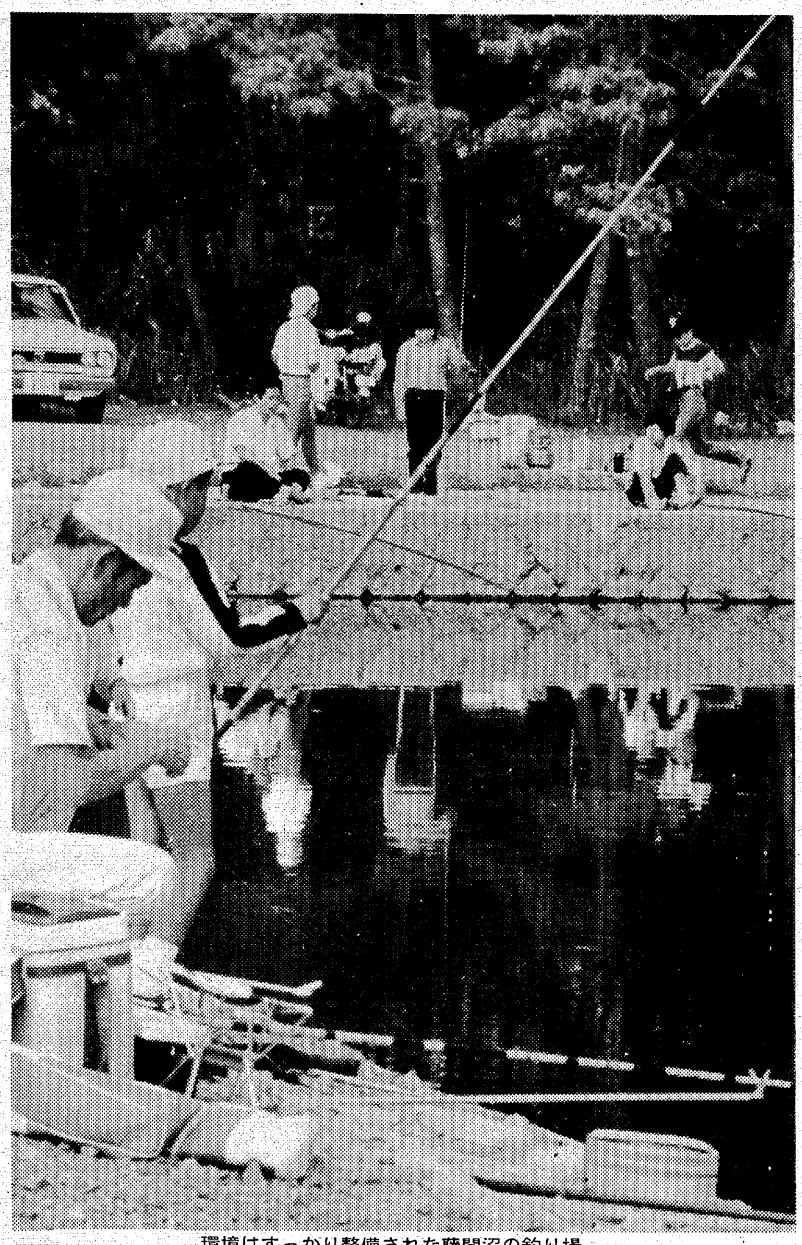
環境はすっかり整備された藤間沼の釣り場

潮騒が心にしむ釣り場

○…新舞子浜公園の核となる藤間沼は、市の公園整備事業でヒョウタン形に二倍の池になり、東屋や橋、護岸、遊歩道も出来て絶好の散策場となった。

○…旧平市がフィッシングセンターにしようとした沼だけに魚が豊富で、四季を問わず釣り人が絶えない。三日の日曜日は久しぶりに曇った涼しい休みとあって、釣り天狗からチビッ子天狗たちが長短のサオを並べ、潮騒に心をひたす。

○…フナやクチボソ、コイが釣れはするが、古い沼は一面に水草「ひし」に占拠されて糸を垂れるすき間がない。その水草の間から大モノがバクバク、顔を出して笑っている。

勿来でツ反応接種　いわき市勿来支所は五日午後一時半から、三時半まで、勿来公民館でツベルクリン反応接種を行う。

あす農業生活改善講座　県いわき農業改良普及所は五日午前十時から、県いわき合同庁舎で農村生活改善講座を開く。

小泉で健康相談　いわき市公衆衛生課は五日午前九時半から、小泉公民館で。

御台境で粗大ゴミ収集　いわき市内郷支所は五日午前八時半から、御台境地区で粗大ゴミ収集を実施する。

常磐公民館で住民検診　いわき市常磐支所は五日午前九時半から、常磐公民館で一般住民検診を行う。

世界の銘酒
輸入菓子
贈答品
酒有連の店
あわのや
平・大工町☎22-3311

いわき抄

▼…地質学の柳沢一郎さん、民俗学の和田文夫さんらがこんどシリーズ第一回の企画として「ふるさとの自然と古寺を訪ねて」という催しを敬老の日の祝日を利用して行うことになった。一般市民の中から四十五人ほど会員を募り、バスで「化石のふるさと」と「古寺」を見て歩こうというもの。ご承知の通りフタバスズキリュウは世界的に貴重な化石である。巨大アンモナイト、鯨の化石も話題になった。せっかくいわきでこうした貴重なものが発見されているのに、地元の人が現地を知っていないのは残念だ、というわけである。

▼…二年ほど前から三回、水戸市で開かれた徳川家に伝わるヒナ人形展の見学会をやったことがある。今回はその延長のようなもので、「いわきの自然とふるさとを学ぶ会」というのをこんど作った。文化財鑑賞、自然探勝などいくつかのコースを考えている。こんども恵日寺、薬王寺、長隆寺をめぐるが、いわきの仏教文化の発祥に深いかかわりをもつ、これらの古寺もきっと訪れる人たちの心に、なにか迫るものがある。柳沢、和田両氏がマイクを直接にぎって会員とヒザを交えるこうした催しは、観光ガイドとは違う味わいがあるハズだ。弁当も主催者が用意し、緑多い八峯の自然の中で昼食をとるが、この催し、きっと市民から受けると思う。

'78オータムファッション

ファッショングループ ささき
●湯本駅前一番街
●イトーヨーカドー平店
1F ブティック ルナ
●内郷ショッピングセンター1F

玉屋のメガネ
なら安心です

技術と品質
各眼科医指定・日本眼鏡光学士の店
玉屋メガネ
●平本店／平・二町目
●平駅ビル店／平ステーションビル3階
●小名浜店／小名浜ショッピングセンター
●原町店／原町市栄町一丁目

新発売
城下町の文化を育んできた、〝磐城のこころ〟ともいうべき「平城」を偲び、永い伝統に培われたあさ川の技術が造り上げた「銘菓平城」が誕生。

登録銘菓 平城
1個……60円
9個入り……600円
12個入り……800円
16個入り……1,000円
24個入り……1,600円
伍 まごころの通うおくりもの 銘菓の老舗 あさ川
平店 平・四町目 電74－5755
駅ビル店 平ステーションビル1F
内郷店 内郷ショッピングセンター内
営業部 内郷宮町宮沢 電26－2602代

東北総体

水野選手平工が優勝

重量挙げでは安井

75キロ級

第五回東北総合体育大会は一日から三日間、山形県内十一市町村を会場に東北各県から約六千選手が参加して開かれた。十月十五日から、長野県で開催される第三十三回国民体育大会の出場権と東北選手権をかけたもので、種目は陸上競技など二十九種目。いわきからも先のインターハイで活躍した高校生を中心に約二百選手が出場した。

いわき勢は陸上・百十㍍ハードルで水野増彦選手（平工）が15秒0で優勝したのをはじめ、同じく四百㍍ハードルで浅野弘久選手（同）が二位。重量挙げ少年の部でも75㌔級で安井浩二選手（同）がトータル230㌔を挙げ一位になったほか、82・5㌔級でも渡辺靖選手（同）が二位と、平工勢が活躍。このほかでは、水野良信選手（貝泊中教員）がメンバーに入っている剣道教員団体で福島県チームが優勝するなど、健闘した。

いわき関係の成績は次の通り（記録は三位まで）。

【陸上】◇男子▽四百㍍④水野新一郎（平工）▽百十㍍ハードル①水野増彦（同）15秒0▽四百㍍ハードル②浅野弘久（同）55秒3▽千六百㍍リレー③平工3分23秒2▽ハンマー投げ③高橋和重（磐城）49㍍92

◇女子▽百㍍ハードル⑤猪狩直恵（磐女）▽二百㍍⑥白井早苗（内郷）▽八百㍍⑤浅田佐知子（磐女）▽四百㍍リレー④内郷▽やり投げ③白井早苗（内郷）37㍍34

【重量挙げ】◇少年▽67・5㌔級③渡辺英明（平工）200㌔▽75㌔級①安井浩二（同）230㌔▽82・5㌔級②渡辺靖（同）225㌔

◇成年▽60㌔級③堀江一到（日体大）240㌔▽67・5㌔級①阿部幸男（法政大）260㌔▽70㌔級②後藤良一（後藤組）310㌔

【ラグビー】◇少年▽一回戦全秋田48－8全福島

◇成年▽同全山形21－11全福島

【サッカー】◇少年▽予選リーグB組③福島2敗

【軟式野球】▽一般C組・準決勝十和田市役所000 001品川白煉瓦100 000（延長14回）000 000 000 000 000 001 000 00 21

▽同・決勝品川白煉瓦000 001 001 001 000 230 000 × 5 3

（十）佐々木－福村（品）佐久間－吉田

▽同・決勝竹田病院野球ク（品）村山、小野寺－吉田（竹）早川、斎藤－鹿目

▽本塁打＝鹿目（竹）

【ソフトボール】▽成年男子・三位決定戦福島013 000 4 8秋田000 002 0 2

【バレーボール】◇少年▽男子6人制予選リーグA組③平工2敗▽女子同D組②磐城＝1勝1敗

◇成年▽男子9人制予選リーグB組②小名浜製錬所1勝1敗▽男子6人制予選リーグA組③呉羽化学3敗

【剣道】◇教員▽予選リーグB組①福島2勝▽決勝福島4－1宮城

【庭球】◇成年▽男子決勝福島5－0岩手

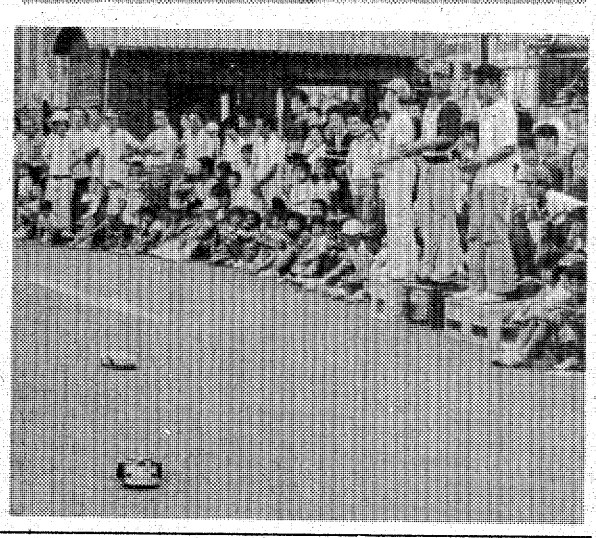

【㊤父母による竹馬作り大会㊦スピードを競うラジコンカー大会】

出合いの広場が盛況

内郷JC　多彩な催しに全員参加

地域のコミュニティを図ろう―と、内郷青年会議所（松崎敏一理事長）主催の「出合いの広場」が三日、内郷駅前で開かれ、賑りだくさんの催しにチビッ子や、家族連れなどで大にぎわいをみせていた。

同会議所ではこれまで歩け歩け運動や、少年ソフトボール大会などを実施、社会奉仕に努めてきたが、今回のような子供からお年寄りまでを対象とした"祭典"は初めて。

この日、オープンの午前九時前には車両をシャットアウトした同駅前の会場に、チビッ子たちが続々とつめかけた。松崎理事長ら関係者のあいさつに続いて落書き、ラジコンカー、工作などの各大会がブルーのハッピを着込んだ同会議所会員らのリードで次々に繰り広げられ、どのコーナーも大にぎわいをみせていた。

また、午後からはなつかしいラムネや生ビールの早飲み大会、さらに子供タルみこし、ドジョウつかみ大会なども行われ、約五百人の参加者らはそれぞれ心ゆくまで遊び、楽しいひとときを過ごしていた。

先生を仮装させるゲームも

植田中体育祭

スポーツの秋を迎えていわき市内の各地では運動会が催されているが、植田中の体育祭は三日、同校校庭で行われた。

短距離やリレーのほか「鮫川下り」「大波小波」などローカル色豊かな種目も盛り込まれた。「この人だぁれ」では担任の先生がクラスの女子生徒手づくりの衣装を着せられ赤ちゃんや花嫁、フラダンサーに変装させられ、場内は笑いのウズ。

また、中学生になってまだ半年もたたないのにグンと大人っぽくなったわが子を、親たちは頼もしげに見つめ、拍手を送っていた。

【植田中の体育祭】

遠藤クリーニングが優勝

新舞子ハイツ杯決勝

第四回新舞子ハイツ杯決勝戦は三十日、新舞子ハイツグラウンドで行われ、遠藤クリーニングが新舞子ハイツを4－2で破り、初優勝を飾った。

試合結果は次の通り。

遠藤クリーニング 002 020 0 4
新舞子ハイツ 000 200 0 2

（遠）菊地－丹野（新）矢吹－中野

▽二塁打＝矢吹（新）青木（遠）

市小学校陸上競技

各方部の予選日程決まる

市小学校スポーツの祭典―第七回いわき市小学校体育大会は十月五日、市営いわき陸上競技場で開かれるが、その予選ともいえる各方部大会が八日の常磐方部を皮切りに二十七日の好間、三和方部まで同競技場を会場に行われる。

同大会は当初、各方部ごとの大会としてスタートしたもので、古い大会では平の二十八回、常磐の二十一回と回を重ねている。種目は男子が百㍍、八百㍍など七種目、女子が六種目で、各校の六年生から代表選手が出場。上位入賞者は市大会の出場権を得ることができる。

市内各小学校では同大会に出場する選手たちが七月初めから夏休みを利用して練習に励んでおり、方部大会、市大会でどのような記録が出るか注目される。

日程は上の通り。

小学校体育大会方部大会日程

【期日】	【方部】
9月8日	常磐
12日	遠野、田人
13日	小川、川前
18日	平
19日	勿来
21日	四倉、久之浜
22日	内郷
25日	小名浜
27日	好間、三和

7割引きなど飛ぶ売れ行き

のみの市

小名浜名店街、小名浜ショッピングセンターは二、三の両日、各店内で「のみの市」を開いた。

この催しにはそれぞれ二十店が参加、衣料品から日用雑貨、クツ、カバン、電気器具などが所狭しと並べられ、平日の二～三割安。中には七割引きから半額に近いものまであり、飛ぶような売れ行きだった。

四倉で心配ごとの相談　四倉地区社会福祉協議会内四倉心配ごと相談所は五日午前十時から午後二時まで、同相談所で心配ごと相談を受け付ける。

あすの停電

▼内郷地区＝（7時～10時）高坂町大平、釜ケ作

▼植田地区＝（9時～12時）根小屋、林内

▼三和地区＝（9時半～12時）下永井字火沢

交通事故

（3日・県警交通企画課調べ）

	発生	死者	傷者
	いわき		
	中央署	1	1
	〃東署	1	1
	〃南署	0	0
今年の累計	1,087	2	1
	20	0	0
	1,480	2	1

天気予報

玉半 提供 ㉓九五九一

【今夜】北の風、曇り時々雨。

【明日】北の風、曇りで、にわか雨のち時々晴れ。

（小名浜測候所調べ）

【海上】今夜、明日とも波やや高い。

【気温】▽2日＝最低17・9度（平年19・8度）最高28・4度（同26・6度）▽3日＝最低17・5度（同19・7度）最高29・1度（同26・5度）

あすの暦

9月5日（火）

旧暦	8月	3日	滅
六曜	仏		
日出	5・18		09・00
日入	7・19		21・20
月出	5・17		04・29
月入	11・23		20・38
満潮			
干潮			

母猪狩チヨウは病気療養中のところ九月四日午前四時七十七歳で永眠いたしました　ここに生前のご厚誼を深謝し謹んでお知らせ申し上げます

追って通夜は九月五日午後七時　自宅において

葬儀は九月六日午後一時自宅出棺で相い営みます

昭和五十三年九月四日

いわき市平字杉平二三

喪主　男　猪狩光昭

親類　猪狩一雄秋

外親類

株式会社　美建社

妻渡辺裕子は病気療養中のところ九月三日午前一時死去いたしました　ここに生前のご厚誼を深謝し謹んでお知らせ申し上げます

追って葬儀は九月五日午後一時自宅出棺で相い営みます

昭和五十三年九月四日

いわき市内郷御厩町上宿六〇ノ二

喪主　渡辺二郎

親類代表　石山昇一

外親類　同一

渡辺木工所

Ⓙ Ⓞ Ⓚ Ⓞ ・ Ⓛ Ⓔ Ⓣ Ⓣ Ⓔ ®

お徳用洗剤が安くなりました！

花王石鹸　徳用洗剤5キロ入り　店頭渡し現金価格　950円

平SSで法定6カ月整備点検実施中

●平SS　鹿島街道常交バス平（営）向かい側（日石マーク）

●小名浜SS　常交バス小名浜（営）下（エッソマーク）

●石油製品●LPガス●住宅設備機器

常交通商株式会社

いわき市明治団地2の8　☎22－4500

しあわせひろげる常交グループ

夢をつたえる　おいしいかけ橋!!

ブランデーが香る　スウィートな味

シェリブラン

松月堂

本店　いわき市平銀座　☎（23）1551

そろそろホットの季節です

暑い夏も終わりくつろぎの秋食欲の秋の到来です　飲み物も冷たいものからコーヒー紅茶などホットなものが愛飲される季節となりました

ネスカフェ　一五〇㌘　九六八円

コーヒー　紅茶に　乳脂肪入生クリーム　五〇円

スジャータ（特価）6コ入　二九五円

コーヒーハイシュガー　400㌘入

さかいストアー

平・1　電㉓3336～7

地酒の名門

又兵衛（また べえ）

清酒一級

内郷高坂団地

あおき酒店

電㉖3239

大量でも少量でも

三友舎（いんさつの）

電（七四）四七三三

タカオはコーヒーが自慢です

タカオ

平駅前不二屋ビル電23－7727

スナック　華屋木（はなやぎ）

平・田町

☎㉒二九三二

越　フジコシ

塩が塩を呼ぶのだそうです

板前さんのあいだで「塩は塩を呼ぶ」と言い伝えられていることがあります　これは　たとえば二十人前の吸物を作るとき　味つけの塩を五人前の四倍にすると　塩味がきつくなってしまうことからきた言葉です　大人数分の料理に使う塩はいつもより控えめにどうぞ

アジシオ（100g・袋入）　六五円

（平店本館二階売り場）

読者の声

きょうのことば

まず自分をこの世に必要な人間とせよ　そしたらパンは自然に得られる

（エマーソン）

バイパスの早期完成と延長望む

四倉　大和田　豊

先月三十日未明の常磐湯本、国道沿い民家へ大型トラック突入の惨事は、われわれ市民として、最も恐れていた事態を、引き起こしたものとして、痛痕（こん）あたわざるものです。

6号国道平～湯本間は当然のことであるが、これら大型長距離バスが運行できるバイパス路線の早期完成を願うのは、沿線住民だけでなく、市民すべての願いです。

今度の事故は〝尊い教訓〟になったが、現在、大型トラックの自重、荷重の合計は四十トン前後もあり、貨物の運搬には便利であるが、これが事故を起こすと〝人殺しの凶器〟になることを、まざまざと見せつけられた事故であった。

ドライバーの慎重な運転が望まれるが、沿線住民を殺傷から守り、不安を取り除くためにも、バイパス道を勿来から末続に至るまで延長、現計画路線の早期完成を願うものである。

（漁業・53歳）

救急車に救われた私

平　林　キ　ワ

忘れもしない盆前の十二日のタ方のこと。アレルギー性であることを言わなかった私の不注意から薬害に陥り、四〇度以上の高熱で胸が苦しく、危うく命を落とす寸前でした。時期が悪く盆前の夜、息子の車で医院を四、五軒回ったが、留守やら手術中やらで診てもらえず、半ばあきらめかけて松村病院に行ったところ、このままでは死んでしまうと救急車を呼んでくれ、市立常磐病院に運ばれました。

お盆でどこの病院も歩ける患者は自宅に帰し、医師や看護婦さんも交代で帰省する時期なのに、常磐病院はいやな顔一つ見せず、すぐ入院、手厚い手当て看護を受け、お陰様で二十六日に退院することが出来ました。

初めての重病、入院生活に、先生や看護婦さんの温かい励ましの言葉や診療は、私にはただ〝現神様〟のように尊く思いました。

それにしても、あの時救急車に助けられなかったら、こうして感謝の言葉を述べることも出来ません。松村病院の皆さん、救急車の方々、常磐病院の先生、看護婦さん、本当に有り難うございました。

（農業・64歳）

会と催し

5日

【平市民会館】▽諸橋金物大見本市（9時）▽平ナショナル販売会議（10時）▽市民種目別体育大会打ち合わせ（13時）▽平二小合唱練習（15時30分）

【磐城市民会館】▽会議（18時）

【小名浜公民館】▽チクチク会、番傘川柳会月例会（13時）

【常磐公民館】▽やっぺ踊り反省会（9時）▽常青協（18時）▽青年セミナー、和裁サークル、ダンスサークル（18時20分）

【しゃくなげ会館】▽いわき経営者協会教育訓練講座（13時）

【草野美術ホール】▽三喜実和会例会（19時）

【いわき産業会館】▽桜井商事書画・骨とう品展示即売会（9時）

【文化センター】▽ヤマハ原付き免許教室、表千家茶道サークル例会、友の会例会、東北電力社員研修（9時）▽心画会例会、料理教室、リコーダーアンサンブル例会（12時）▽卓球教室A、東流詩吟サークル例会、日本民踊平三喜会例会（13時）▽県高校美術展打ち合わせ（14時）▽シンフォニックウインドアンサンブル例会、書道教室、音楽サロン、淡交会青年部例会、環境保全研究会例会、いわき小劇場例会（18時）

今週の株式

今週は地合いの好転をうけて堅調な展開が予想され、引き続き活況場面が続くものとみられる。前週の実質月変わりとともに、市場エネルギーが急回復に転じ、短期のテクニカル指標が好転してきたことから、七月十九日以来の調整局面は転機を迎えたとみている。

市場の物色動向も、エネルギー増加を背景に、これまでの小型株物色から政策関連銘柄を中心に範囲を広げ、出来高がここにきて再び増勢傾向をたどり始めてきたことが注目されよう。信用残の整理未了感があるものの、目先調整脱出の気配を濃くしており、市場の先高期待感を背景にしこり感のない材料株、好業績株などへの循環買いの輪はさらに広がるものとみられる。

外部材料では福田首相の中東歴訪により、アラブ産油国との経済協力拡充期待が市場心理に好影響を与えよう。その他IMF（国際通貨基金）総会準備のための十カ国蔵相代理会議などがあるが、焦点としてはむしろ波乱の続く円相場の行方、それに臨時国会での補正予算審議に向けての景気対策論議に絞られるものとみられる。

今週は中国関連など好業績銘柄、景気刺激関連株、大型新薬開発関連株などが物色の対象になろう。銘柄としては加藤製作、万有薬、加工紙あたりか。

（平・山吉証券調べ）

＝好業績、材料株の循環物色＝

株式・前場

週明けの市況は模様ながめ気分が強いものの、中低位株中心に個別物色から小幅続伸した。ただここ五日間、連騰だけに高値警戒感も台頭し、全般マチマチの動きとなり、個別には昭和電線、日東紡、大同鋼、住軽金、黒崎窯業など中低位株が比較的商いを集めていた。又積水ハウス、奥村など公共投資関連もしっかりした動きだった。半面、養命酒、不二家、森乳など先駆した食品株が利食い売りに押されていたが、前引けにかけ逆に買い気配を切り上げるものもあり、薬品株には安いものが目立った。本日のタウ平均は新高値を更新した模様。

主な高い銘柄は日鉄鉱二十八円、森乳十二円、東京田辺十九円、小西六十九円、大和工五十五円、ミツミ三十八円。

主な安い銘柄はライト工二十一円、山之内二十円、太平洋工十円。

（地元銘柄）日本化成九十八円、呉羽化六百九十八円、岡理ゴム六百八十三円、常陽銀行出来ず、常磐興産百三十九円、東北電力千百八十円。

日経タウ平均十九円三十六銭高の五千六百四十四円四十六銭（これは新高値）。出来高一億三千万株。

（平・水戸証券調べ）

市況

【小名浜港】定置網船一隻一・五トン、底引船十一隻十一・八トン、小型底引船八隻四トン、一本釣船二隻三十二トン、イカ釣船八隻二・四トン、小型五十隻一トン

▼カツオ　三万二千キロ　三〇〇一

▼ニシ　一▼水タコ　八千五百キロ　二

七〇一四〇▼メヒカリ　三千五百

三五〇一一〇▼ムラサキイカ

二五〇一九〇▼ドンコ　千五百

百キロ　二五〇一一〇▼水ダラ　千三

百キロ　二〇〇一二五▼サバ　四百キロ

二〇▼マコガレイ　三百五十キロ

三〇〇一一〇〇▼ナメタ　三百

五十キロ　二〇〇一四〇〇▼イワシ　三百キロ

四〇一二〇▼スズキ

二百五十キロ　一八〇〇一一〇〇

〇▼サクラエビ　二百キロ　八〇一五

〇▼ノドグロ　百五十キロ　一二〇

〇一五〇

【江名港】底引船十五隻十二・四トン、水揚げ中

【中之作港】底引船三隻九トン、一本釣船一隻十四トン

▼カツオ　一万四千キロ（中）三

四一一二六（小）二〇六（小小二号品）二五〇一三三〇

七〇▼サバ　二千二百九十一キロ

二五▼アジ　二千百キロ　八八〇一

六五〇▼タラ　千百キロ　二〇▼ド

ンコ　八百五十四キロ　一五〇一六

〇▼オキハモ　四百五十キロ　五〇

一五▼ヒゲダラ　二百六十キロ　五

▼マイカ　二百キロ　五五〇一一八

〇▼アカムツ　百六十キロ　一〇〇

〇一三〇〇

魚類

四日朝の小名浜港は釣りガツオと底引魚が出回った。

野菜

▼大根八〇一一〇▼ニンジン一〇〇一二〇▼ゴボウ三〇〇一一〇〇▼キャベツ一五〇一七〇▼ネギ三〇〇一一〇〇▼レタス二〇〇一一五〇▼キュウリ二五〇一一〇▼ナス一七〇一二〇▼トマト二五〇一三〇▼インゲン六〇〇一一〇〇▼カンショ一五〇一三〇▼バレイショ七〇一一〇▼サトイモ三〇〇一五〇▼玉ネギ七〇一二〇▼モヤシ八〇一三八▼ニンニク七〇〇一三〇〇▼カボチャ一〇一五▼トウモロコシ一〇〇一三〇▼玉子二八〇一二四八（以上キロ）▼菜類六〇一一〇▼春菊七〇▼ニラ四〇一二〇▼枝豆一二〇一二〇（以上束）▼ピーマン一〇〇一二〇▼生シイタケ一〇〇一三〇▼ナメコ一五〇（以上袋）

果物

▼ミカン七五〇一六五〇▼グレープフルーツ二一二一一七六▼レモン三八二一二五〇▼リンゴ五〇〇一一〇〇▼モモ四八〇一一〇▼ブドウ七五〇一一〇〇▼パナナ一二九一五〇▼パイナップル一七五一一五〇▼ナシ三三三一二〇▼クリ八〇〇一六〇〇（以上キロ）

（市中央卸売市場調べ）

映画案内

※【平】

☆ひかり座（六・〇〇）フィーリングラブ（七・三〇）ザ・ドライバー（↓長期上映）

☆聚楽館（五・二五）ファースト・ラブ（六・五五）サタデー・ナイト・フィーバー（↓10月6日）

☆アポロ座（六・一〇）スパイダーマン（七・四五）溶解人間（↓8日）

☆平東宝（五・一七）ふりむけば愛（六・四九）火の鳥（↓長期上映）

☆24ビル平東映（六・四一）多羅尾伴内・鬼面村の惨劇（八・一一）トラック野郎・突撃一番星（↓8日　毎日オールナイト）

☆名画座（五・二八）燃えよドラゴン（七・〇四）スウォーム（↓15日）

☆平ロマン劇場（五・四〇）男好きの女（六・四三）好色美容師（七・五二）情痴の檻（↓5日）

☆24ビル平松竹（六・三〇）俺は田舎のプレスリー（七・五四）男はつらいよ寅次郎わが道を行く＝九・五〇より成人映画三本翌朝まで上映＝（↓8日　毎日オールナイト）

※【常磐】

☆三函座　女体トルコ貫め　セックスプロ・マリーメンダム　続・変態（↓5日）

※【小名浜】

☆ローズ劇場　モーテル性実態　肉体調教師　縄地獄（↓5日）

☆グリーン劇場　俺は田舎のプレスリー　帰らざる日々　高校大パニック（↓18日）

☆金星座　トラック野郎・突撃一番星　関東緋桜一家（↓8日）

☆銀星座　流されて　コンボイ（↓14日）

※【植田】

☆うえだ館　喧嘩プロフェッショナル　バニシング（↓15日）

☆中央館　トルコ見習生　強姓天人　初体験（↓5日）

☆菊多館　男はつらいよ・柴又慕情　雲霧仁左衛門（↓4日）

本社後援　今週の催し

◆4日＝第2回いわき写親連盟総合写真展（市文化センター3階展示場、午前9時30分）

◆5～17日＝第15回精薄者愛護月間（はまなす荘一日所長・街頭活動・市内パレード・知恵遅れ（児）者の作品展示会・はまなす祭）

◆6～10日＝第2回福島県版画展（市文化センター3階展示場、午前9時）

◆10～10月22日＝小名浜職場野球連盟秋季大会（小名浜製錬所など5球場、毎週日曜日）

あすの運勢

小川石洲

九月五日（火・仏滅）

【1月生】周囲の動きに従い結果よい、独走すれば自滅

【2月生】現状は苦しいが先行き明るい、がんばり抜け

【3月生】いたずらに先走ればつまずく、冷静に当たれ

【4月生】あれこれ迷って動きがとれぬ、軽率に動くな

【5月生】なかなか思うようにならない、だが努力続けよ

【6月生】多少困難あるが見通し明るい、がんばり抜け

【7月生】たとえ失敗してもくじけるな、現状は苦しくも好転

【8月生】冷静に当たれ、運気が安定せず迷いが多い、軽々しく動くな

【9月生】感情に走って争えば不利、ゆとり持ち当たれ

【10月生】引っ込み思案していては進まぬ、勇気で当たれ

【11月生】立ち遅れをばん回する時、思い切って当たれ

【12月生】

100円店

スポンについたガムを取り除くには氷で、その部分を冷やし、固めてとるのが一番いいという。それにしてもガムがくつ底についたりするとなかなかきれいにとれない。捨てるときは紙につつんで、ちゃんとゴミ箱に入れてほしいものだ◆ところで、サルを使った動物実験によると、人工的に全部抜歯したサルと、歯の完全なサルを育てみると、歯のないサルは、からだだけ成長しても綱渡りひとつ満足にできずに落ちてしまう。死後、解剖してみたら、歯のあるサルに比べて大脳の発達がおくれているという報告がある。歯を使ってかむということをしないと大脳の発育がおくれることになる◆宇宙飛行士が携帯食のほかにガムを持ち込むというのも、やはり宇宙食ばかりではかむことを忘れ、大脳の生理機能に変化が起こるのを防ぐためではないかといわれている。これに関連する話では、山で遭難したり、コースを誤ったとき、大脳が活発に働いて冷静な判断が下せるようにと、ガムを持っていく山男が多くなったという。とくにおもしろいのは、前歯を一本折って以来、男性的な能力がなくなってしまい、義歯を入れたら回復したという話である（文春より）◆抜歯後には性機能障害を起こすことがよくあるそうだ。うそかほんとかはともかく、かむことがいかに大事であるかということであろう。食事をする場合に、よくかんで食べるのと、かっこんで食べるのとでは、胃に対する負担がちがう。どんなに忙しいときでも、よくかんで食べる習慣を身につけさせる必要がある◆ミソ汁をかけたり、お茶づけなどはよくかまずに胃に流し込むため健康にはよくない。食欲がないと、ついそれをやりがちだが、食事というのは、かんで食べるものだ、ということを第一義に考えなければならない。（龍人）

天保恵の花（197）

南原幹雄作　石井三春画

だまし合い（十四）

都合よく蒲団がそばにしかれている。

清蔵は手ぎわよくおたきの体から帯ヒモをといていった。おたきははじめちょっとあらがいの身ぶりはしたものの、すぐに男のなすがままになった。

そして清蔵は女を蒲団の上へはこんでいった。

熟れきった女と、女をあつかいなれた男の間だけに、濃厚なうえにも豊潤な情事となった。清蔵とおたきは快楽と歓喜のかぎりをつくして雨の夜をすごした。

翌朝は晴れあがって、小春日よりになった。

『ごめんくださいまし、昨日はたいそうご迷惑をおかけいたしました』

朝餉の馳走をうけてしばらくたったころ、番頭にばけた丑松が菓子折をたずさえてむかえにきた。

清蔵と丑松は、おたきばかりでなく母親やおかつ、もう一人の女中おみねまでていねいな礼をのべて屋敷をでた。

『旦那さま、どうでございました。お顔の様子からしますと、上上吉のようで』

一丁ほどはなれてから、丑松は問いかけた。

『おもったとうりに、ことがはこんだよ。女も母親のほうも、ちっともおれをうたがってはいねえようだ。先方じゃあ鴨がネギを背負ってまりこんだようにおもっているんだろう』

『いつも男をだましてばかりいる女ですから、まさか自分がだまされているとはかんがえていねえのでしょう』

『とんだ狐と狸のばかし合いだよ。おたがいに相手の懐中をねらってのだましっくらだ。どういう顛末になることかな』

『こいつはほんとに見ものでございますね。当節の戯作者がつくる草紙の筋書よりもおもしろいことになるでしょう』

『幕は今あいたばかりだ、本幕はこれからだよ』

清蔵は愉快でたまらぬようにいった。

これいらい、清蔵はちょいちょいおたきの家へ顔をみせるようになった。

商用のかえりだといっては寄り、法事へいくついでだといってはおどずれ、そのたびに着物地だとか帯地だの高価な手みやげをおたきや母親にたずさえていくものだから清蔵はすっかり先方にとりこまれた。

清蔵自身は、室町の薬種問屋小西屋の分家というふれこみだった。金づかいはことのほかきれいだし、服装はいつも結城つむぎか、甲州の唐織といった高級品ばかり。そのうえ人柄もねれているので、おたきや母親にすっかりたよりにされた。

おたきとは、最初の夜から体をかさね合った仲だから、会うたびに女の熱はあがっていった。自分のほうから、すすんで妾か情婦にでもなったつもりでいるようだった。

あるいは欲得ずくでなく、しんから清蔵にほれて打ちこんでいるかとみえるほどの様子だった。

そんな二人の間柄が四、五ケ月つづいた。

大量コピー
お任せ下さい
●安く●早く●きれいに
B4／同一版
100枚・¥2,000
200枚・¥2,400
300枚・¥2,900
400枚・¥3,400
500枚・¥3,900
あなたのいんさつしつ
ウィリコス
でんわ21－1139
いわき民報ビル向かい

うな重
寿司
江戸前
栄寿し（さかえ）
いわき市平字三倉五五（駐車場有り）
☎二二三－三〇六六
二二三－二九一七
小宴会・ご商談に二階お座敷をご利用下さい

新しいファッションとともに・あなたのドラマがはじまります…
クレジットで気軽におしゃれを
エル　ファッション
L専門店
勝美
平字五町目酒井ビル内　☎23－6073
イトーヨーカドー向かい

祝日には国旗を揚げましょう
さかいや本店
平・正月町（平郵便局隣）☎74二四八五

金融
お勤めの方で健康保険証持参の方ご相談に応じます
有限会社松鈴商事（しょうりん）
平字田町・喫茶「太陽」東隣　☎23－6668

不動産企画相談室
鍋田地建
平・材木町　通信会議所隣
☎74 4725

金メダルへの長い道

全日本女子バレーチーム ヨーロッパ遠征

NHK・夜8・00

世界選手権がソビエトで開かれている。日本は新しいチームで、それにのぞむ。

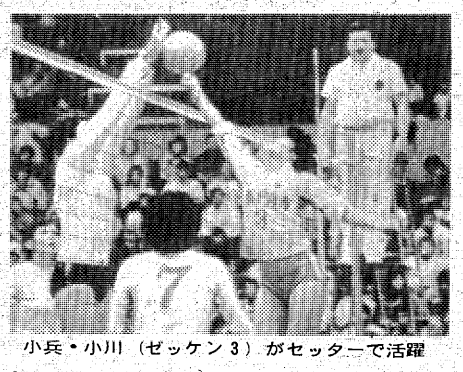

小兵・小川（ゼッケン3）がセッターで活躍

白井、松田両選手が引退し、新しいチーム作りは、七月五日から六十五日に及ぶヨーロッパ遠征の中でやらねばならなかった。

これはフィルムによる全報告である。

新生全日本の第一次構想は、最初の遠征先ソビエト戦で、みごとに打ち破られた。最終試合15対0というかつて味わったことのない屈辱のスコアで完敗。そこで山田監督は大きな賭けをした。百六十二センチ、小柄な新人小川のセッター起用である。百八十センチ台という外国勢の大型化の波の中で、小柄なセッターは通用するか……。

旅先での猛練習は朝六時から深夜まで続く。選手の必死の努力。そしてバレーの激しさと美しさ。ハイスピード・カメラがそれを克明にとらえていく。全日本のヨーロッパ遠征の前半に同行取材し、報告する。

☆…水戸黄門…☆

福島・夜8・00

黄門様のそっくりさん・仙台

仙台へ着いた黄門さま（東野英治郎）一行。船着き場で会った大島屋利右衛門（東野英治郎・二役）をみて、八兵衛（高橋元太郎）ビックリ。なんと黄門さまに瓜二つだ。

別行動の弥七（中谷一郎）は、浜で駆け落ちのカップルを拾った。世の中甘いもんじゃないとお説教をぶって、とりあえず親元へ帰らせることにしたが、娘の方が利右衛門の孫のお千代（西崎みどり）だったことからややこしいことに。

男の方は仙台藩士加曽我部主計（佐藤仁哉）で、二人はもともと恋仲だったが、千代の祖父利右衛門が、直仕入れ商人の特権を得るため、藩勘定役天童内記（永井秀明）の息子隣之丞（岡崎二郎）に嫁入りさせようとしたのが駆け落ちのキッカケ。

事情を聴いた黄門さま、大島屋へ乗りこんじゃった。さあ大変、店のものまで間違う始末。あげくの果てに、黄門さまと利右衛門がハチ合わせして本物偽物論争をおっぱじめたり……。

【"お前こそニセ黄門さま"と互いにいい合いを始めたが……】

NHKテレビ
☆印は白黒

- 6・00　600こちら情報部「復活!!アグネス・チャン」
- 25　紅孔雀「きよ姫の恋」
- 40　きょうの福島▽N▽生活情報▽天
- 7・00　N◇27NHKガイド
- 30　ウルトラアイ「リズム」〜赤ちゃんの眠りをさそうリズム〜おおば比呂司　榊原るみ
- 8・00　NHK月曜特集「金メダルへの長い道」〜全日本女子バレーチームヨーロッパ遠征〜
- 50　ローカルN天
- 9・00　N・C9　勝部領樹　末常尚志　福島幸雄　古川小夜子
- 40　<新>「中年ちゃらんぽらん」田辺聖子・原作　藤木悠　鳳八千代　山城新伍ほか
- 10・00　科学ドキュメント「こどもに何かが〜しのびよるコレステロール」
- 30　N◇45スポーツアワー
- 11・00　N◇10ローカルN天

NHK教育
☆印は白黒

- 6・00　技能講座　家庭大工入門「光の演出」
- 30　ピアノのおけいこ
- 7・00　スペイン語講座「窓を閉めてもいいですか?」
- 30　話題を追う「井上光晴〜文学伝習所」
- 8・00　NHK文化シリーズ　文学への招待「雨月物語〜執着の文学〜」一菊花の約（ちぎり）一　浅野三平　朗読＝林眩子　きき手＝向後英紀アナ
- 45　テレビコラム
- 9・00　きょうの料理「家庭で焼くパン」〜バターロール〜
- 25　名曲アルバム「夢のあとに」フォーレ
- 30　通信高校講座　数学Ⅰ「約数と倍数」
- 10・00　通信高校講座　数学Ⅰ「正弦，余弦，正接の関係」
- 30　通信高校講座　数学Ⅱ
- 11・00　ロシア語講座
- 30　大学講座

福島テレビ
☆印は白黒

- 6・00　FTVテレポート
- 30　Nコープ
- 55　あしたのあなた
- 7・00　キックボクシング「キック・イン・ラスベガス」
- 30　コメットさん「帰れ!わが家へ」大場久美子　西川和孝　佐藤健一　五十嵐富芳　真屋順子
- 8・00　水戸黄門「黄門様のそっくりさん・仙台」東野英治郎　里見浩太朗　大和田伸也　中谷一郎　山口いづみ　高橋元太郎　西崎みどりほか
- 55　FTVN
- 9・00　透明人間「恐怖の証言台」
- 55　FTVN
- 10・00　夜のヒットスタジオ　沢田研二　桜田淳子　野口五郎　チャー　大橋純子　津和のり子　平尾昌晃ほか
- 55　夜のガイドコーナー
- 11・00　FTVN
- 15　プロ野球N

福島中央テレビ
☆印は白黒

- 6・00　新・巨人の星「ミスター虎の正体」
- 30　ジャストN
- 50　FCTN
- 7・00　ワールドプロレスリング
- 54　世界あの店この店
- 8・00　紅白歌のベストテン「全世界が注目!今夜ピンクが重大発表!!」　西城秀樹　研ナオコ　五木ひろしほか
- 54　Nスポット
- 9・00　「たんぽぽ」宇津井健　小野寺昭　音無美紀子　長山藍子　大和田獏　千野弘美　佐藤英夫　木原光知子　坂上忍　三崎千恵子ほか
- 54　Nスポット
- 10・00　「緑の夢を見ませんか?」三田佳子　北林谷栄　倍賞美津子　細川俊之　北村和夫　萩尾みどり　森下愛子ほか
- 54　スポーツN
- 11・00　きょうの出来事
- 15　11PM

今夜の番組

Coffee & Pub 北欧館　平・田町 大貞ビル

NHK第1
1340KC

- 6・05　N解説
- 15　午後のロータリー　リクエストコーナー
- 40　じょうずな話し方「ことばの魔術」
- 7・00　N
- 15　Nリポート
- 57　NHKガイド
- 8・00　N
- 05　お好み邦楽選〜唄のいろどり西東〜「行きくれて」
- 9・00　N
- 05　歌のアラカルト「ロング・トレイン・ランニン」「ユー・ライト・アップ・マイ・ライフ」「ラ・バンバ」ほか
- 30　親子談話室「夏休みに得たもの」
- 10・00　N
- 20　若いこだま　DJ・桃井かおり
- 11・00　N
- 05　夢のハーモニー「イエスタデイ」「雨にぬれても」「ある愛の詩」「オリーブの首飾り」

NHK第2
1540KC

- 6・00　そろばん教室「3級のかけ算」谷幸夫
- 20　基礎英語　小島義郎
- 40　続基礎英語　安田一郎
- 7・00　カレントトピックスN　田丸成三
- 15　英語会話　東後勝明
- 30　中学生の勉強室「英語」永尾光史
- 8・00　通信高校講座　現代国語　大河原忠蔵
- 20　通信高校講座　現代国語　志水富夫
- 40　通信高校講座　現代国語　紅野敏郎
- 9・00　通信高校講座　古典Ⅰ乙（古文）杉山英昭
- 20　通信高校講座　古典Ⅰ乙（漢文）石川忠久
- 40　通信高校講座　世界史　猿谷要
- 10・20　通信高校講座　英語A　赤川裕
- 40　通信高校講座　英語A　赤川裕
- 11・00　スペイン語講座一入門編一東谷顕人
- 20　中国語講座

ラジオ福島
1060KC

- 6・00　Nハイライト
- 15　Nデスクから
- 20　ケミファテレフォン健康コーナー<皮膚科相談>受付電話（0245）35—2151
- 7・00　ニューミュージック・イン・宝島
- 30　安さんの笹の川ほろ酔ジョッキー
- 8・00　オールジャパンポップ20
- 30　全国歌謡ベストテン
- 9・00　録音風物誌
- 10　夜のヒット歌謡
- 20　新教研テスト中学生学習教室
- 45　商工業者の皆さんへ
- 10・00　POP IN POPS
- 30　ミュージック・イン・ハイフォニック
- 11・00　たむたむたいむ
- 10　イレブン・フォー・ユー
- 15　おもちゃ/本/音楽/ざ・らんど
- 35　ヤング&ロック

FM放送
☆印はステレオ

- 6・00　夕べの広場
- 7・00　N
- 15☆サウンド・オブ・ポップス「夜も昼も」「アイルランドの子守歌」「奥様お手をどうぞ」「峠の我が家」「ホワイト・クリスマス」ほか
- 8・00　N
- 05☆FMコンサート<クラシック>〜新進演奏家シリーズ〜「バイオリン協奏曲第1番イ短調」ほか
- 10・00　N
- 20☆FMリサイタル「エレン第1の歌〝兵士よ憩え〟、第2の歌〝眠れよ，狩人〟、第3の歌〝アベ・マリア〟」ほか
- 11・00　N
- 05☆夜のしらべ「ザ・ダークサイド・オブ・ザ・ムーン」〝生命の息吹き〟、〝走りまわって〟、〝タイフ〟、〝虚空のスキャット〟ほか
- 35　朗読

東京⑫チャンネル

- 6・00　おはなしたまてばこ
- 15　とうきょう手帳
- 20　バッキーとペピート
- 26　キッド・ボックス
- 41　セレクトコーナー
- 45　マンガのくに
- 7・00　まんがベティーちゃん
- 25　かいけつタマゴン
- 30　ナイター「ロッテ一近鉄」（川崎）＝中止の時＝7：30映「SF地球最後の日・巨大恒星ベラス激突の危険」
- 9・00　お父さんありがとう「生命よ，SLといっしょに走れ」
- 10・00　「国盗り物語」
- 11・00　今，地球のどこかで

フジテレビ

- 6・00　ウルトラマン「ミイラの叫び」
- 30　N◇50ローカルN
- 7・00　一球さん「進め一球」
- 30　クイズ・グランプリ
- 45　スター☆千一夜
- 8・00　アメリカ大リーグアワー
- 54　FNNN
- 9・00　大空港「紙一重の青春」　里見奈保　鶴田浩二　中村雅俊　片平なぎさ　池部良　緒形拳ほか
- 54　くいしん坊/万才
- 10・00　夜のヒットスタジオ
- 54　ある日のヨーロッパ
- 11・00　Nレポート
- 15　プロ野球N

TBSテレビ

- 6・00　テレポート
- 30　N天
- 7・00　キックボクシング
- 30　コメットさん「帰れ!わが家へ」大場久美子　真屋順子ほか
- 8・00　水戸黄門「黄門様のそっくりさん・仙台」東野英治郎　里見浩太朗
- 9・00　天
- 02　映「怪奇/血も凍る心霊現象殺人・ヘルハウス」（1973年アメリカ）クライブ・レビルほか
- 11・00　N◇スポーツデスク
- 30　ペイトンプレイス
- 12・00　「それぞれの秋」小林桂樹ほか

テレビ朝日

- 6・00　勇者ライディーン「バラオ最後の賭け」
- 30　Nレーダー
- 7・00　魔女っ子チックル「星空がうたう子守唄」
- 30　一休さん「母のない子と渡り鳥」
- 8・00　みごろ/たべごろ/笑いごろ!!　伊東四朗　木の実ナナ　西田敏行
- 9・00　新幹線公安官「青春の逆流」西郷輝彦　坂口良子　篠ひろ子ほか
- 54　世界あの店この店
- 10・00　「緑の夢を見ませんか?」三田佳子　北林谷栄　倍賞美津子ほか
- 11・00　Nファイナル

日本テレビ

- 6・00　エースをねらえ/「朝やけのラリー」
- 30　ジャストN
- 7・00　ルパン三世「非常ベルにルパンは笑う」
- 30　ほんものは誰だ/▽屋根上のモンスター藤人形
- 8・00　紅白歌のベストテン「全世界が注目/今夜ピンクが重大発表!!」
- 9・00　「たんぽぽ」宇津井健　小野寺昭　音無美紀子　長山藍子　大和田獏
- 10・00　五代家の嫁「籠の鳥」　秋野暢子　左とん平　笠智衆　松村達雄
- 11・00　きょうの出来事

天麩羅　月廼家

ご宴会・ご商談・ご法事などに
月廼家の宴会場をご利用下さい
ご予算はいか様にもご相談に応じます

平字南町　電7-4-9191

白馬の雫

ふるさとの酒
「寝酒」

六月以来日本列島は猛暑につつまれ今尚残暑がきびしい
こんな時寝酒は自然に熟睡の世界に導いてくれます。
ナイトキャップの条件はアルコール濃度が高くなく口当りがよくソフトに酔いがまわる事です。だから強い酒は不向きです。今こそ日本酒ならではの効用を秘めた寝酒を再認識して下さい。

白馬の雫酒造（株）
☎七四—二八二五

とうこうローン

1万円につき1日15円のお利息

融資限度　20万円まで　手数料　不要
返済方法　元利均等月賦（12回払）
　　自由分割返済（1年以内）
保証人　原則として不要
必要書類　印鑑証明と印鑑
（おつとめの方・ご商売の方など・どなたでも）

●勿来店（2）3324　●平店（74）2498
●小名浜店（54）4048　〃（22）3756
●湯本店（42）3626

資本金9億7,800万円　福島県庶民金融業協会会員
東光商事

映画　火の鳥
8/19〜9/15　平東宝劇場
ヤマタイ国の女王ヒミコはクマソの国に住む火の鳥の生き血を得ようとスパイを送り込む…
生とは…死とは…そして生命とは?人間の永遠の宿命的問題に迫った一大叙事詩劇画ではありません

寿司　呉孫峰
平・田町フラワービル1F　電21—3307

事務機の専門店　コピー事務機
小名浜大原字堀米一七六—八
☎92-4982

☆…科学ドキュメント…☆

こどもに何かが

しのびよる コレステロール

NHK・夜10・00

コレステロール値調査のための採血風景

欧米化する食生活の中で高まっている子どものコレステロールの問題をとりあげる。

これまで、中高年者の問題と考えられていたコレステロールによる動脈硬化は、子どものころからの早期予防という、新しい視点で見直されはじめている。

番組では、東京都奥多摩町で行われた小・中学生を対象とした、大がかりなコレステロール調査を追いながら生後三カ月の赤ちゃんにすでに始まり、十代のうちにかなりの進行を示すことを明らかにした九州大学病理学教室の小児動脈硬化の研究、国立栄養研究所で行われている食べ物とコレステロール値の相関の動物実験、秋田県で行われ効果をあげた小児コレステロール改善の実例など、最近の研究が明らかにした小児コレステロールの実態と動脈硬化の早期予防への動きを紹介する。

みもの

たんぽぽ

福島中央・夜9・00

信（小野寺昭）は、香子（鈴鹿景子・今回は登場せず）との結婚をのぞんでいる。香子は、強姦犯人の娘だ。父親の罪を背負って生きようとする、香子のけなげさに、信は、ほれたのだった。

しかし、強姦犯人の娘と知るや、元（宇津井健）や幸（音無美紀子）は、猛反対。

市子（長山藍子）にも悩みがあった。すっかり生まれかわり、まじめに働いているつもりなのに、いやな客が、甘い誘いをかけてくるというのである。

涙ながらに、元にうち明ける市子。どうやら、市子は、元のことを好きになったようす。

そんなある日、幸が通う速記学校の教師・相原（高津住男）が、ひょっこり訪ねてきた。子ども好きで、人のよさそうな相原を、元は快く迎えた。幸の結婚相手にと、勝手に決めてしまっているのだ。幸は、ありがためいわく…。

【自分の悩みを涙ながらに元に打ち明ける市子】

☆…名作劇場…☆

緑の夢を見ませんか？

福島中央・夜10・00

弘子（三田佳子）の朝川（細川俊之）への愛は、美津江（倍賞美津子）、妙子（萩尾みどり）、まゆみ（森下愛子）に、微妙な波紋を投げかけた。三人とも、秘かに朝川に関心を持っていたからだ。

弘子の変化を一番心配した静江（北林谷栄）は、朝川に「主人を亡くして間もない嫁弘子が、もうあなたを好きになるのを見ていられない。ここを出て行って！」と訴えた。そう反対されると、朝川の気持ちはさらに高まった。

そこへ島田（下塚誠）と名乗る男性の泊客が訪れた。彼は佐伯（北村和夫）がここに泊まることを確認し、夕食は美津江に部屋まで運んでくれと注文した。

島田は夕食をとりながら、美津江に語り出した。それによると、定年間近の佐伯は会社のミスを自ら被り、危機を救った。しかし会社はその功にこたえなかった。佐伯の不満がつのった矢先、ベンションで美津江に会った彼は楽しいひとときを過ごし、すっかり明るさをとり戻した。

【弘子㊥を愛していることがはっきりした朝川㊨困り果てる静江㊧】

☆…コメットさん…☆

帰れ！わが家へ

福島・夜7・30

コメットさん（大場久美子）は、星の国から地球にやってきて、沢野公平さん（五十嵐喜芳）一家のお手伝いさんをしている。

ある日、おつかいで街を歩いていると、見知らぬ青年から声をかけられた。

その青年は、山川哲夫（大和田獏）と名乗り、週刊誌のグラビアを担当するプロカメラマンだった。

彼は、「町でみかけたお嬢さん」というテーマで写真をとっているのだが、コメットさんを撮りたいというのだった。

はじめは、ためらっていたコメットさんも、山川くんの熱心な説得にほだされてモデルになることをOKした。

沢野家に戻って、コメットさんがこの話をすると、公平さんも佐和子さん（真屋順子）も渋い顔だった。

公平さんたちがいろいろ調べてみると、山川カメラマンは、おとなりの洋子夫人（木内みどり）の弟であることがわかった。

その山川くんから電話がかかって来て、何か不思議な現象が起きて、コメットさんを写したフィルムが、突然、まっ黒になってしまったというのだった——。

新シリーズ

☆…銀河テレビ小説…☆

中年ちゃらんぽらん

＝NHK・夜9・40＝

左から山城新伍　紀比呂子　頭師孝雄

平田平助（藤木悠）は、家族や会社のために働き続けて二十数年。課長の地位も得、マイホームも建てた。はたからは順風満帆と見えるが、実は心寂しい平助と妻・京子（鳳八千代）である。

長男・謙（田中昌也）と次男卓（関亘）は、親のすすめる進学を拒否して家を飛び出し、末っ子の小百合（曽根千香子）も信州の大学へ行ってしまった。

そんな夫婦のところに、突然、京子の弟の幹男（山城新伍）が顔を出す。彼は銀行に勤めるエリート・サラリーマンで、三十九歳の独身。今度、東京から大阪へ転勤になり、平助の家のすぐ近くにマンションを借りたのだという。

ききもの

FMコンサート

FM・夜8・05

はじめに、プラティスラヴァ音楽祭からバイオリンのウォルフ・ディーター・バッドルフを紹介する。一九四七年生まれの東ドイツの人で、七二年にライプチヒのバッハ・コンクールで第五位となっている。

後半は、ベルリン・リアス放送協会が行っている新人コンサートの一つから聴く。ここでは器楽奏者ばかりでなく指揮者新人を起用してコンサートが行われるが、今回の指揮者は一九五五年イギリス生まれのサイモン・ラットル。十九歳の時、ジョン・プレイヤー指揮者コンクールで第一位となった。

◆注　番組が変更になる場合があります。

【世界にもその名を広げた島田晴夫】

超一流のマジシャンが集合

日本テレビ開局25年記念 '78世界奇術大会

日本テレビ開局25年記念'78世界奇術大賞は、去る十八、十九の二日にわたって東京のホテルオークラで行われた。

この催しは、世界のマジシャンあこがれの貴公子リチャード・ロス、抱腹絶倒コメディーマジックの王様アリ・ボンゴ、神秘の世界から来た男アル・カーシィ、日本が生んだ世界の奇術師・島田晴夫ら世界のスーパースターが勢ぞろい、今世紀日本では二度とみられない超豪華なイベントである。

現在、世界の奇術界で最も内容と権威のある催しは、奇術界のオリンピックといわれるFISMの大会である。この大会は三年に一度、ヨーロッパの各地で催され、世界中の超一流のマジシャンが集まり、何日にもわたってお祭り騒ぎをする。今回の催しは、このFISMを目標に、二年にわたって準備、ようやく実現したもの。

この大会は、十八日午後一時のオープニングセレモニーから、テーブル・マジック・ショー、'78世界奇術大賞ビッグコンテストなど、翌十九日はティータイムショー、'78世界奇術大賞スペシャルゲストショーと華やかにくりひろげられた。この模様は、次の予定で放送する。

九月二十一日（木）の「木曜スペシャル」（よる7・30）では、「'78世界奇術大賞スペシャルゲストショー」。前記した四人のほか、引田天功、ダーク大和、伊藤一葉らが出演、今世紀最大のショーを披露する。

また九月二十四日（日）の「日曜スペシャル」（ひる2・15）では、'78世界奇術大賞ビッグコンテスト」を放送する。

このコンテストには、マジック・クリスチャン（オーストリア）、ファンタジオ（アルゼンチン）、ピーター・グロビンスキー（ハンガリー）、ポール・ガートナー（アメリカ）、ゲール・コッパー（オランダ）などFISMの常連のほか、日本からは酒匂正文、佐野由典、鈴木清司が参加。優勝賞金百万円をめざして競いあう。審査は、ロサンゼルスではだれ知らぬものがないといわれるマジックキャッスルのオーナー、ビル・ラーセン夫妻、引田天功、島田晴夫らがあたる。

〈島田晴夫〉

日本が生んだ世界の奇術師として、広く知られている人物は二人しかいない。その一人は故石田天海であり、もう一人はこの島田晴夫である。一九四〇年、彼は東京に生まれた。苦学の末、十三歳でテンヨー・マジック・ショップに立ち、十五歳でプロに転向、初舞台は一九五五年の三越劇場であった。当時としてはめずらしい三十五個ものビリヤード・ボール・プロダクションをやってのけ、神童と騒がれた。一九六五年、オーストラリアに渡った彼は、ヨークタウンの美しい女性、ディアナと出会い結婚。そしてそれを契機に彼は世界に向けて歩みはじめた。一九七〇年九月、世界三十二カ国をまわって、アメリカに入り、傘のプロダクションで脚光をあびる。そして一九七五年、「イッツ・マジック・ショー」の中で、ドラゴン・イリュージョンを発表、その地位を不動なものとした。一九七一年から七五年まで連続五回ベストステージマジシャンとして表彰を受ける。

【マジシャンのあこがれの貴公子リチャード・ロス】

【コメディ・マジックの王アリ・ゴ】

数々の愛の名作を創り上げた名匠ポール・マザースキー監督が　現代の女性の結婚問題に挑む話題の秀作

本年度カンヌ映画祭主演女優賞受賞〈ジル・クレイバーグ〉

■カラー作品

結婚しない女

●今人気急上昇のジル・クレイバーグ／アラン・ベイツ主演

●前売券発売中!!
大人・学生　1,000円

■9月9日待望の封切■

平駅前　アポロ座　☎74－4559

いま　あなた自身に鮮やかな衝撃

マンハッタンでひとり　見知らぬ夜に抱かれて　性にさすらうテレサ…

〈カラー作品〉

ミスター グッドバーを探して

監督・脚色リチャード・ブルックス

ダイアン・キートン／チューズディ・ウエルド

表情ゆたかな街づくりを……

●住みよいふるさとを拓く

宅建免許福（3）第137号

全国開発株式会社

いわき市平字十五町目20－1　☎(0246)22 1331代

郷ノ台

婚礼家具
傾向と選び方

◇…秋の結婚シーズンが近づいています。ことし一年間に…◇
◇…85万組（総理府調べ）のカップルが誕生する予定。…◇
◇…この秋の結婚予定者はいま家具をそろえるのに下見で…◇
◇…忙しいところでしょう。そこで、この秋の婚礼家具の…◇
◇…傾向と選び方についてアドバイスしてみましょう。　…◇

結婚＝豪華な婚礼家具という神話は依然崩れていません。婚礼三点セットが婚礼二点セットになるケースもありますが、全体的には買いそろえるケースが主流です。

全般的に自然志向、本物志向が強く、素材のムクの味をいかしたものが増えています。このムク志向は洋風家具、民芸家具にも取り入れられる一方、和風家具の主流になっています。

素材はナラ、サクラが中心で、カリン、シタン、チーク、ケヤキも多く使われています。和風家具には、やはり桐の家具が人気を集めています。

デザイン的には、余分な装飾をとりさり、シンプルで機能的につくられ、素材を十分にいかしたものが主流をなしています。つやを抑えた落ち着いた仕上げのものに人気が集まっています。

従来の、洋服ダンス、和ダンス、整理ダンスの三点セットの人気は依然と続いていますが、なかにはモダンな感覚のユニットタイプの家具を志向している人も増えています。日本の住宅事情からくる家具の選び方の新しい動きとして、スペースが有効に使え、組み合わせが自由、奥行きが一定しているなどのメリットを持つユニット家具購入者が増加している。

ところで、婚礼家具の選び方のポイントをあげてみましょう。家具を購入する際、娘、父、母といった三人連れで下見、購入するケースが多く、家具選定のキーポイントになっています。たとえば、親が総桐ダンスを志向し、娘がケヤキ素材のタンスを好み、意見が折り合わないといったことはしばしば。ただし、予算を考慮しながら大わくを両親が、そして、最終的な選定を娘が行うというのが一般的です。

～デザイン　色調が選ぶ決め手～

伝統的な和風見直し
□---スペース利用のユニットも伸び---□
〝家具は一生もの〟

三点セット　平均35～40万円台

デザイン、色調にポイントをおいて選ぶことが多いようです。なかでも十人中七人までがデザインを中心に、二人に二人が色調を気にしながら選んでいるのが事実。ただし、色調といっても、表面材の材質で選定するわけではありません。表面の色調を重要視しているようです。

家具選びで、〝家具は一生もの〟という考えは、新カップルの中にも根強く残っています。スッキリして落ち着きのある、さらに飽きのこないものというのが、婚礼家具選びの基準のようになっています。婚礼家具と一緒にそろえる下駄箱などは地味で飽きのこないもので、婚礼セットと調和したもの。そしてスペースに合わせたものが購入されています。新家庭設営のためにそろえるものとして、婚礼三点セット、下駄箱、鏡台、食器だな、ふとんというのが妻方のそろえる代表的パターンです。よく売れる三点セットの価格は平均三十五～四十万円台。ユニットは値段の幅が大きく、予算に応じて選ぶことができます。

新カップルの生活観に応じて選ぶのが一番いい家具選びになります。何軒か、家具専門店をみて歩き選ぶことです。

家庭婦人

健康
⊙…薬の上手な飲ませ方…⊙

病気の場合、薬の飲ませ方が大事になってきます。基本的には医師の指示どおりということですが、一応の知識を身につけておきましょう。

まず時間ですが、最近は一日二回（朝、夕）、三回（食前、食後）四回（六時間ごと）、六回（四時間ごと）、就寝前というように複雑になってきました。これを守ることからはじまります。

薬を飲むときはぬるい白湯が間違いありません。お茶は薬の種類によっては効果がなくなることもあります。また、飲むときはできるだけ起き上がる姿勢をとらせましょう。寝たままの病人の場合は頭だけでも横むきにさせたいもの。寝たままの服用は誤飲や呼吸困難のもとです。

薬には粉薬、水薬、油剤、カプセル、錠剤、丸薬などがありますが、錠剤、カプセルはかまないこと。水薬は薬ビンを軽くふってから、粉薬なら分けて飲むといったのがコツです。

育児
⊙…寝汗は当たり前…⊙

普通、赤ちゃんは、生後二、三カ月以降になると汗腺の機能が発達します。そして授乳時や睡眠時に発汗しやすくなります。だから、寝汗をかいてもあまり気にすることはありません。

手ぬぐいを三、四本用意し、枕の上に一本と、首筋から背中にかけて寝巻きと蒲の間に二、二本あてておきます。そして、一時間に一度この手ぬぐいを取りかえれば、いちいち寝巻きをかえる必要はありません。

また、部屋を涼しくしたり、ときには水枕を使うのもいいでしょう。いずれにせよ、寝汗というと「結核になりかかっているのでは…」とか「虚弱児ではないか」などと気にするものですが、基本的に赤ちゃんは寝汗をかくものだ、と考えて間違いはありません。

むしろ、それよりも寝冷えをおそれて、着せすぎたり、ふとんをかけすぎたり、といったことに注意しましょう。

素材カン詰め

～食品コーナーの一角に並ぶ素材カン詰め～

いま売られている〝素材カン詰め〟の種類は、じつにたくさんあります。アサリ、キャベツ、ニンジン、サトイモ、マッシュルーム、レンコン、スイートコーン、大豆、タケノコ、ウズラ卵、サバ、トマトなど。

なぜ、この素材カン詰めが人気を集めているのでしょうか。まず、省力化でしょう。たとえば大豆。普通なら水につけたあと、コトコトと煮なければなりません。また、アサリなど魚屋から買ってきたら、砂をはかす手間がかかります。

万事にスピーディーな現代、カンをあけただけで手の加えられた〝素材〟が手にはいるのですから、たしかに便利にちがいありません。しかも、ムダがない利点もあります。レンコンなど、一本買っても使い切れずに捨ててしまった経験がないでしょうか。その点、この素材カン詰めはムダがありません。

手間を省き、あるいとは〝製作〟に参加できる――これが素材カン詰めのうけている最大の理由ではないでしょうか。

省略化プラス調理の喜び
豊富になった品目

この素材カン詰めは昨年、西友ストアーが開発販売をはじめ、つづいて紀文も売りはじめました。西友ストアーによりますと、昨年の売り上げは一億五千万円に達し、全カン詰めの三％となっています。しかし、これからの伸びは予想され、他にも販売をねらっている会社が少なくありません。

そして西友ストアーと共同開発した東洋製缶の消費者調査では―

①消費者は自分なりの工夫をして調理している。
②マッシュルームとアサリが多用されている。
③手抜きではなく、合理化しながらその中で好みの味付け、工夫をしている。

といった結果が出ています。

問題は価格ですが、たとえば、アサリ、キャベツのサワークラウト百七十㌘が百五十～百六十円です。

消費者はまず、まずといった受けとめ方をしているようです。

結局、素材そのものからの調理から、はぶける分をはぶき、その中で料理のたのしみを味わうという点が、素材カン詰めの魅力といっていいようです。

使用上の注意とすれば、普通のカン詰めと同じように、カンを切ったらなるべく早く使い切ってしまうこと。調理上では歯ごたえを出したいときは、味付けを濃くして短時間に、また型くずれさせないように煮る。

次から次へ、きれいなタオルが顔を出す
キャビネットタオル
顔も洗えるハンドソープ キャビネットソープ
タスキン平
営業所　いわき市平上荒川字砂屋戸　電22－1051
本　店　いわき市好間町北好間　電36－3220
①

新装開店　駐車場完備
小鳥・虫・餌・鳥カゴ・ペット用具・ペット薬品
［かわいい手乗り文鳥が入荷しました　お早めに］
竹内小鳥店
平第三小学校隣側　☎22－5125

うまい料理
しゃれたふん囲気で……
お酒もコーヒーものめる
パブレストラン ローレル
平・田町　木村ビル1F　☎21－3567

■平駅から一番近い――
ホテル みまや
■いわき市内郷御厩町川向　☎23－2078

■ビリヤード＊喫茶と軽食
キュー
・世界館ビル3F
☎74－2058

貝焼・うにの缶詰
生鮮珍味
◆御贈答、おみやげに全国地方発送承ります
丸市屋
いわき市平字四町目　でんわ74－2213

コンピューターによるエンジン診断システム
ジャンボジェット機のエンジン診断機を自動車に導入!!
autosense
コンピューター・オートセンスとは
アメリカの宇宙ロケットの発射直前までのチェックや飛行中のジャンボジェット機のエンジントラブルの発見などに偉力を発揮しているコンピューターによるテストシステムです
民間車検工場
自動車一般整備・自動車リース
四倉自工株式会社
いわき市四倉町鎌谷TEL.(0246)34－3821㈹

『岩城家の住人たち』

平中山字柳町　須藤　春峰

歴史に残る美女たち

美しいものと言うと、だれでもすぐ月・雪・花と答えたものだ。

月には匿（ひ）えた美しさがある。昔の児は「あれ―とって―」と泣いた。大人は、池の縁を一晩中ぐるぐる巡った。

雪には無垢（むく）の美しさがある。昔は「雪の肌（はだ）」の女性がいたらしい。

花はたしかに美しい。芳香を出すものもある「一枝手折って……」自分だけでいつまでもながめていたいと、欲張る勇性は、いまでも多い。

しかし、この三つは、いわゆる自然の美であって、人工の美ではない。

人間が英知を傾けて創（つく）り出した美しさ、といおうか、または長い間みがきあげて、ようやく造れたとでもいうべき美しさは、女性の美しさであり、これ以上の人々のあこがれはない。

このような美しい女性が、岩城家にも数人いたようである。

実権握り善政を敷いた徳尼

伊達家に略奪された美女・久保姫

第一に挙げたいのは、重隆公（十七代）の長女、久保姫（くぼひめ）である。笑窪御前（えくぼごぜん）と言われ、絶世の美貌は、当時の若殿たちのうわさの中心であった。

白川郡小峰の城主、結城美綱は、長男晴綱のお嫁にと真っ先に結婚を申し込んで、重隆の許しを得た。

この時、伊達胤宗（たねむね）も長男晴宗の嫁に是非もらいうけたいと申しこんだ。しかし重隆は、結城との先約があるので、これを拒絶したから伊達家では黙っていない。晴宗はかの有名な独眼竜政宗の祖父にあたる人。東北の覇権（はけん）に物を言わせ、是が非でも自分の物にしようと、晴綱との婚礼の日を探り、精兵三〇〇余騎、外に軍兵二〇〇〇を遣わして岩城家を復興させる礎ともなったのである。

笑窪御前の妹も美しい人であったようだ。水戸の佐竹義昭に嫁したが、その長女は親隆（十八代）の夫人となった。徳川家康と親しかった佐竹義重（岩城二十代貞隆の父）の母もこの久保姫の妹である。

途中で略奪させ、うまく成功した。「女は奪うものだ」とだれかが言ったが、こんな佳人はもらうべきものではなくて、奪うべきものであるらしい。

この結果、伊達と岩城と結城家との間に、いざこざが絶えず、奥州の豪族はあるいは与みしあるいは反き、永らく戦乱の巷（ちまた）となったのである。しかし久保姫は、伊達家へ行ってからは、よく夫につかえたばかりでなく、岩城家とのもめごとを和らげ親密の度を深めたので、関ケ原の戦（一六〇〇）ののち、一時滅びた岩城の直系政隆（常隆の嫡男長治郎）が、従兄政宗をたよって赴って、伊達に育てられた。

隆行公には先妻があった。常盤御前（ときわごぜん）と言って、清衡の兄真衡（まひら）の娘だが清衡の養女として育てられ隆行公に嫁せたが、御子三人を産んで卓世された。その後添えに、義家の許しをえて徳姫をすすめたのである。

一番目に挙げなければならないのは、徳姫君であろう。

美人であった事は、隆行公（五代）が一目ぼれした事でもわかる。

美しさに加えて、教養があり品格があった。それに家柄のよさが十分考えられる。

ご承知のように、父は源頼義。兄は八幡太郎義家だから申し分ない。母は平の宗基の娘で麗人であった。

前九年の役（一〇五一～一〇六二）に征夷大将軍として出征した頼義は、陸奥（むつ）の豪族、清原氏のすすめで、この麗人を妻（しょう）とした。そして生まれたのが徳姫で、藤原清衡の養女として育てられた。

徳姫は五人の男子に夫々領地を分け与えて五都を守らせた。隆行公が亡くなると、黒髪を惜しげもなく切って尼となり、その後三十年間も岩城家の実権者として善政を敷いたので、領民より厚く崇敬された。

内郷白水の阿弥陀堂（国宝）は亡父隆行の霊を祀るため、郷里平泉の金色堂にまねて永暦元年（一一六〇）徳尼が建てたと伝えられ、また長橋（尼御橋）を架けて、往来の難儀を救われたことなど、その慈愛の深い業績は、いまに語りつがれ祭われている。

徳姫は、源氏の総領を父に、平家方を母にして生まれたことは前述のとおりであり、縁あって平氏岩城家へ嫁いだものの、そのころ平治の乱（一一五九～一一六〇）に義朝滅んで源氏が衰え、平家は日々盛んなのを嘆いていられた。

頼朝が伊豆の配所に居た時は、絶えず手紙を送って励まされたばかりでなく「波立」（はったち）という箏（こと）（義家からもらった源家重宝の名器）を届けたり、のちまた「生食」（いけじき）と名づける岩城産の名馬を贈って頼朝の前途を祈ったりした。

この名馬は、黒栗毛で四尺八寸。極めて太くたくましい馬で、ふだんは誰におとなしいのだが、気がたつと生き物でもかじるし、何も食べずに千里の路を駆けると言われていた。

のちに、かの宇治川の先陣争いで、佐々木高綱が、頼朝より拝領したこの名馬に乗り、梶原景季の拝領した磨墨（するすみ）を追い越して、約束の一番乗りを果たしたことは、あまりにも有名な話である。

名箏波立といい、名馬生食といい、何となくなつかしい呼び名だと考えられるのは、私だけではないと思う。

今回は「岩城家の佳人たち」のうち代表二人を述べたが、外にもたたえられる多くの佳人たちが居ることは、心強い限りである。

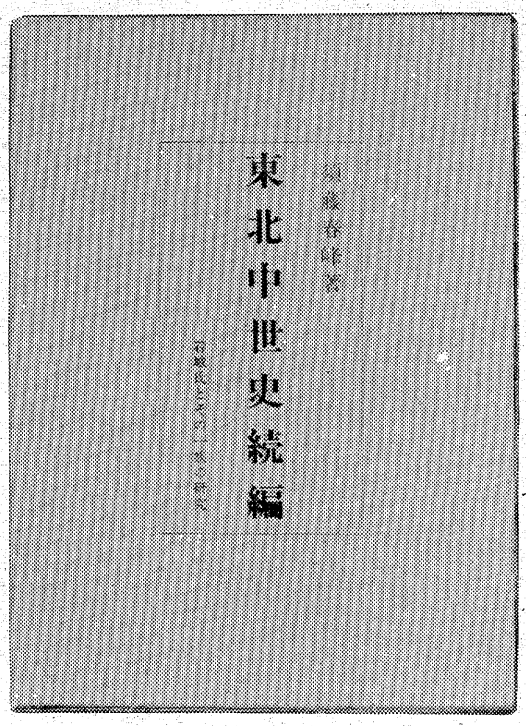

発行された「東北中世史続編」

著者のみなさん
再登場
今年の刊行書 ⑧

国宝・白水阿弥陀堂を建立

生活メモ

⊙…ベーコン入りピラフ

米は手ばやく洗ってザルにあげ、よく水気を切っておきます。豚肉、玉ねぎ、長ねぎは1センチ角ぐらいのサイノ目切り、ベーコンは二㌢四方ほどに切ります。

深くて厚めのなべにバターを溶かし、豚肉、ベーコン、ねぎを弱火でとがさないようにいためます。豚肉がキツネ色になったところで米を入れ、バターをまぶすように軽くいためます。次に、塩を茶さじ1杯とコショー少々を振り込み、だしを入れて中火にします。あとは普通に米飯を炊く要領で、沸とうしてきたら弱火にして炊き、火を止めて五分から十分むらします。ピーマンやグリーンピースなどがあれば、いっしょに炊き込めば色どりがきれいになります。

炊き込みご飯は、おかずが不要で簡単は一品料理になりますが、油が入っているので、さっぱりとしたサラダ、それに塩味を控えたコンソメスープをそえるとよいでしょう。

⊙…にしんと大根の即席づけ

半生干しの大根を一㌢厚さに切り、ざっと洗って塩を振ります。これに、タネをとって小口切りした赤唐がらし、もどして細切りにした身欠きにしんをいっしょにつけて、軽く重石をします。こうして一晩おけば食べられますが二、三日たったころが、おいしい食べごろです。なお、こうじを少々加えると味がいちだんとよくなります。

⊙…お茶づけのコツ

お茶づけのご飯は固めに炊いた熱いものを使いますが、冷やご飯を利用する場合は、まず、ご飯をざるに入れて熱湯の中で振り洗いし、水気をよく切ってから作るようにします。材料は、その持ち味と風味をこわさないように取り合わせを考え、見た目にも美しくなるようにします。

材料が薄味の場合には清汁くらいに味つけしただしを用い、濃い味の場合には熱い番茶あるいはせん茶を使い、種によく合った薬味をそえて味を引き立てるのがコツです。

⊙…油性インクのシミ

油性のインクは水では消えないようにできているので、そのシミはなかなかとれず厄介ですが、次のような要領でやれば、だいたいとれます。まず、シミのついた部分の下に布を四つ折りにして敷きガーゼにシンナー（あるいは四塩化炭素）を含ませて、これでシミの部分をたたき、布にインクを移します。さらに洗剤液を熱くしてその中で、シミの部分を指先でもみ洗いします。

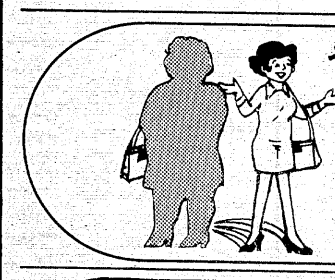
やせたい人・シミ・ニキビでホトホトお困りの方
東洋医学交流会々員・日本肥満コンサルタント協会々員
あなたの漢方相談室 ユザ薬局
小名浜 船引場 ☎92-3358

☆週末特別サービス
●金曜日
パーマ2割引き
●土曜日
カット＋トリートメント
（¥2,000）
恵美子美容室
平・南町（東邦銀行平支店隣）☎21-4503

このたび 株式会社 キクケン の社名がかわりました
個性を生かした家づくり
TOHOKU
東北住建(株)
今後共 倍旧のご指導 ご鞭撻をお願い申し上げます
秋の
住宅金融公庫融資間近!!
住宅金融公庫及び設計確認申請手続き無料代行・建築設計無料・借地でも融資可・その他なんでもご相談下さい
借地 日照・環境抜群の借地もございます
この機会にわずかな頭金で理想の外観・希望の間取りのマイホームを!!
業務拡張による営業員募集
いわき市平北白土（東北電力隣）☎23-7974

いわき我楽苦多 ⑥⓪

日下部政一
小名浜玉川

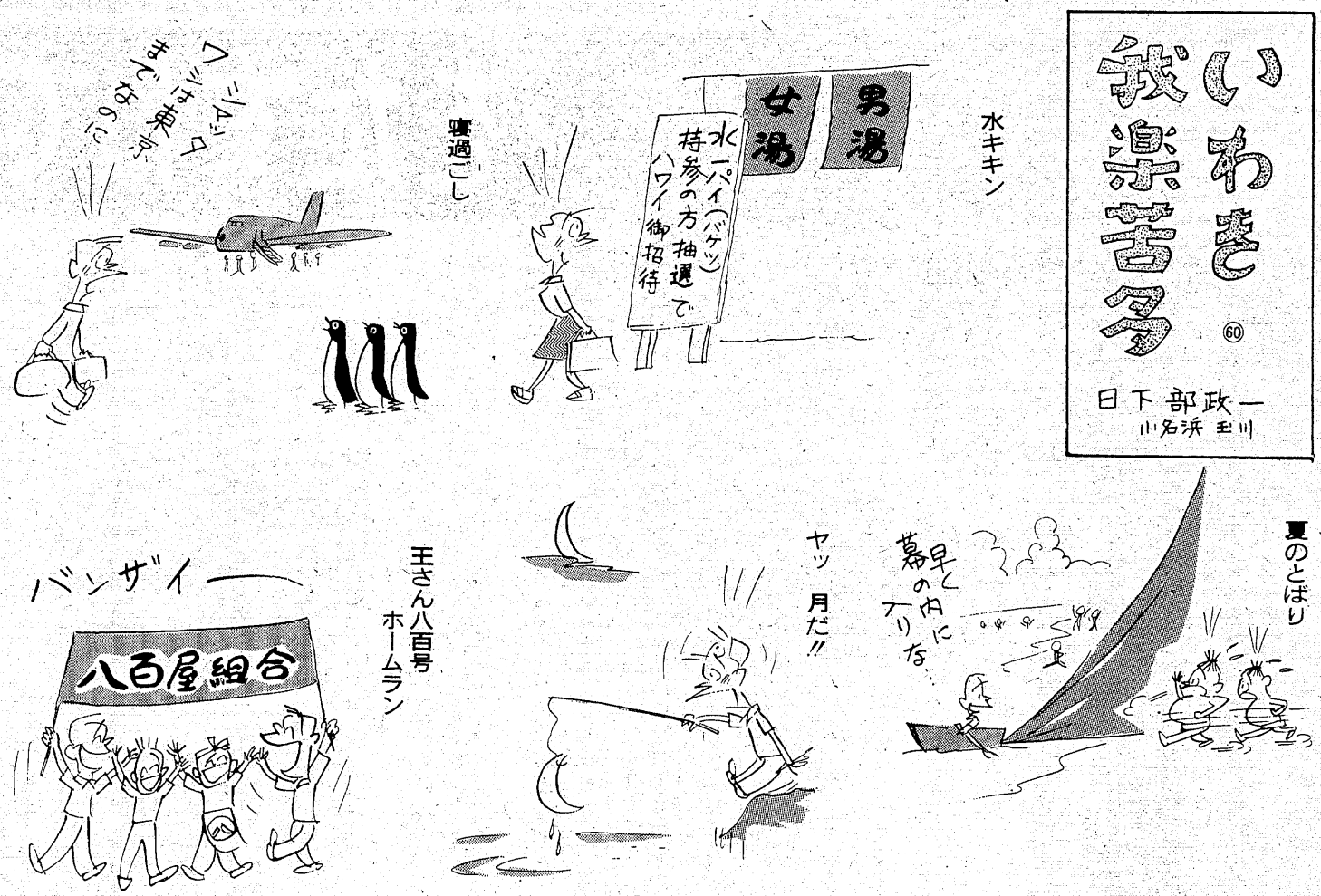

季節の変わり目
自律神経失調症に要注意

◇…胃腸も悪くなければ、心臓も…◇
◇…正常だ。そして精神的な悩み…◇
◇…もこれといったものがないの…◇
◇…に、心臓がドキドキしたり、立…◇
◇…ちくらみがあったり、肩がこ…◇
◇…ったりする。これは夏から秋…◇
◇…への季節の変わり目にとくに…◇
◇…多いあの自律神経失調症だ。…◇

のに、どうきがしたり、立ちくらみ、頭痛、肩こりなどの症状が表れたら、まず自律神経失調症と思って間違いはないだろう。

季節性のほか、年齢的にも発生しやすい時期があり、一般には思春期、更年期に多いとされている。

治療だが、心と体の相関を十分に理解させることだ。自律訓練によって心身の安全化をはかることになる。結局、規則正しい自分に見合った生活のペースを作り、生活のリズムを狂わせないようにする。

また、過度な病的観念にとらわれることのないよう、日常生活をあまり厳しくチェックするのは考えものだ。

このほか、一種の自己催眠法といえるもので、体に暗示をかけて、心と体の調整をはかる方法もある。自律神経失調症の患者に比較的多く適用されて効果をあげているようだ。高温浴、冷浴も交感神経刺激作用を持ち、微温浴は副交感神経の緊張を高め、神経系統に鎮静的に作用する。

この病気の手軽な診断方法としては、急に起き上がって血圧がどのくらい低下するか、深呼吸に伴って脈がどの程度に変動するか、

思春期、更年期にも多い
―ストレス蓄積も危険―
自分に合う生活ペース

自律神経失調症は二つの自律神経である交感神経と副交感神経のバランスがくずれたために生じる症状だ。交感神経は心臓の働きなどを促す作用を持ち、副交感神経はそれを抑制する働きをしている。

そして、交感神経は昼に活発となり、副交感神経は夜に活動して人間の一日の生活のリズムを保っている。

ところが、夏から秋への季節の変わり目には気象の変化が激しいから、人間の体の機能や活動がこれに応じて変化するため、変調をきたすのだ。

内臓諸器官の病気もないし、精神的な悩みもない、また、とくに運動したわけでもないけい動脈球を圧迫してめまいがないか、自律神経に作用する薬物に反応しやすいか―などがある。

いずれにせよ、自律神経中枢の働きがなんらかの理由でバランスをくずしたときにおこるものなのだ。そして、体質的に自律神経不定の傾向をもっている場合もあり、また、元来、自律神経の安定している人でも、心理的ストレスを受けて二次的な失調をきたすこともあるのだ。

なんといっても、季節的に発生しやすいのだから、それを助長させるストレスなどはこの際、排除しなければならない。

食べ物読本

セロリの葉

●酒のさかなに＝セロリの葉はさっとゆで、細かくきざんで油でいためます。削りかつお、しょうゆで味つけを。

●バターでいためて＝セロリの葉は手で大きくちぎり、細かく軸の部分はなめ切りに。フライパンにバターを熱し、セロリを入れて強火でいため、しんなりしたらしょうゆをふり入れます。

●ごまじょうゆあえ＝セロリは軸といっしょに塩ゆでして、ごまじょうゆであえると、特有のにおいも薄れます。

●きんぴら風に＝厚目にむいただいこんの皮は、細長く切り、よく水けをとって油でいためます。しょうゆ、さとう、みりんで味をつけ、七味とうがらしや、切りごまをふりかけます。

□ 徹底的に利用しよう!!

さつまいもの皮

●いも松葉に＝マッチ棒のように細長く切り、水にさらしてからざるにあげ、よく水けをとります。油でカリッとなるまで揚げ、さとうみつ（さとうに水を加えて一～二分煮つめたもの）をからませます。

りんごとかきの皮

●つけものに＝干してとっておき、はぐさいやだいこんをつけるとき、いっしょに入れます。自然のうまみ、甘味がでて、味がいっそうよくなります。

接骨一般
橘整復院
院長　橘　豊治
小名浜花畑町22－7
電話53－5960

内科
消化器科
循環器科
今内科医院
医師　今　憲二
医師　今　エキ
平字新川町10　TEL・㉔6412

郷ケ丘内科胃腸科医院
院長　谷口孝一
いわき市郷ケ丘2丁目54の1　☎23－6766

西田式10日でムリなくやせる法
漢方薬のご相談コーナー
●糖尿病　●高血圧
●皮膚病　●ぢ等々
漢方相談を連日実施しております
◆漢方薬は、一人一人が異なりますので、本人が直接ご来店頂ければ体質に合ったものを選ぶことが出来ます。
西田式日本肥満コンサルタント認定薬局
漢方のワタナベ薬局
毎月第二日曜日公休　いわき市平字月見町
TEL．74－3562．【駐車場完備】

スピード写真
カラープリント
タカツ写真店
いわき市平字大町31
TEL・23－2750

森田産婦人科麻酔科
院長　森田　恒之
いわき市平北白土字勝木町7　電話23－3541
旧平三小跡　6号線　至四倉　至泉井　東北電力　マルト白土店　平三小　森田医院

内科
小児科
高久医院
いわき市平字紺屋町
電㉔二五一三

内科
胃腸科
産婦人科
婦人科
額賀医院
医師　額賀　大
バス・四倉辛丁目下車
電32二八三九（受付）・32四九六〇（病室）
広野分院　広野町農協裏　電　広野三二二二

目は心の窓・人生の主役
明雲堂眼科医院
㈲平コンタクトレンズセンター
平・正月町18　☎㉔2669

コレクションをたずねて ㉜

一生に賭ける人々

戦前生まれの平楽石会

「大八洲、幽谷、清流を揚石して四十年を迎えたこと、つぎに第十回いわき市民文化祭に十年ぶりに参加し、新会場にあたらしい企画で会場づくりをする。この二つの理由から今回の刊行をみるに至った。

水石はことあげせずで、黙って見続けていればこと足りる。歳月がうつり、時が流れてゆくうちに、かえって水石の方からことばを発するかと思われてくる。ゆく川の流れは絶えないが、棚の上の水石はひとつ所にとどまっていて、朝夕のあいさつすら交わせる間柄となりおおせる。

光陰は矢のごとく去ると古人はもらしたが、めまぐるしいスピードでものごとが変転する。こうした際こそ、うごかずがんこに水石を見直す必要があるのではなかろうか。

会員が各自の愛石をカラーに写して、あらためてカメラの目を通して見直してみる。これも一興である」

○

以上は、去る八月二十五日から二十七日まで、いわき市文化センター三階展示場において、第十回いわき市民文化祭参加として、第十九回目の平楽石会水石展示会が行われた。

この展示会を記念して、出品もくろくを発刊したのであるが、諸橋元三郎、平楽石会会長発刊のことばである。

平楽石会の歴史をみると、明治四十年に、好間川石に目を付けたのが、坂本紙店の先代隆蔵氏であるという。それが昭和六、七年ごろになって同好の士が何人か出来て、平楽石会が誕生したというのである。そのころの会員には高根沢秀雄氏や現会長諸橋元三郎氏であったという。

今回出品されている好間川石の四十年代に揚げたいわば親ゆずりの石であるという。

今回の出品及び平楽石会の方々を、もくろくによって紹介すると次のようである。

○好間川石・峡谷・銘「猿峡」、同・山形・銘「翠雲」、只見川石・同・銘「大八洲」、同・水溜り・銘「幽谷」、同・段石・銘「清流」、好間川石・土坡形・銘「三函」・諸橋心石（元三郎）。○神威古譚石・銘「澄心」、好間川石・水溜り・銘「磐梯」（前記親譲りのもの）坂本蕉石（昌蔵）○気仙川石・銘「気仙」、好間川石・洞窟・銘「鍾乳洞」・高根沢酔石（秀雄）○久慈川石・土坡形、同・新妻洸石（光雄）○好間川石・土坡形、鮫川石・水溜り・岡田酩石・山形・銘「開闢岳」、鮫川石・山形・銘「三重山」、好間川石・島形・高橋汀石（釜市）○北上川石・滝形、久慈川石・土坡形・岡田汪石（将平）○田代原茂露肌石・山形、鮫川石・段石・山田関石（将）○久慈川石・土坡形、好間茂露肌石・山形・比佐岬石（昭和）○母畑川石・段石、好間川石・平形・鈴木峰石（実）○猪苗代石・水溜り、好間川石・磯形・市川游石（祐雄）○只見川石・山形・銘「愛鷹山」、阿賀野川石・銘「無名」・石川仙石（栄一）○好間茂露肌石・山形、好間川石・水溜り・俣田慈石（幸次郎）○好間川志撫石・峡谷形、好間川石・山形・斎藤黛石（実）○好間茂露肌石・遠山形、好間川石・岩形・若水溜り、銘を"磐梯"、底辺が約十九㌢、高さが十一㌢、溜りの部分十一㌢といったものであり、出品者は坂本蕉石（昌蔵）現坂本紙店主人である。

これは先代坂本紙店主人芝山隆蔵氏の愛石であったという。明治

戦時中只見から名石運ぶ

素晴らしかった水石展

石（明）○好間川石・山形、只見川石・水溜り・猪狩密石（仁三）○荒砂川石・山形・銘「鳳来山」、北上川石・山形・猪狩亮石（清）○北上川石・水溜り・銘「北上」、井坂杏石（浩三）○神威古譚石・土坡形、佐藤玄石（道太郎）—東京在住—○北上川石・水溜り、八海山石・岩形・佐藤抱石（芳美）—仙台在住—○鎌倉石・磯形・銘「鎌倉」、好間川石・山形・佐々木岱石（高伯）○北上川石・土坡形・銘「鳥海」、高野川石・山形・小松祥石（茂夫）○只見川石・水溜り・銘「酔心」、好間川石・洞窟・会田泰石（辰夫）○只見川松濃石（後道）○阿賀野川石・水溜り、鮫川石・土坡形・千葉絆石（繁夫）○鮫川石・滝形・銘「龍門」、揖斐川石・崖礁・柴田夢石（義房）○只見川石・滝形・銘「華厳」、同・山形・銘「磐梯山」、大竹澄石（芳之助）○只見川石・山形・銘「瑞雲」・川和寿石（徳一）。

これに添配（てんぱい）—添景—として、楽石会員ではないが掌上盆栽を協力してくれたのが清野延由氏である。

○

大八洲・幽谷・清流を揚げてから四十年ということは、発刊のことばにもあり、編集後記に坂本副会長も書いている。

それによると、坂本副会長が召集されて若松聯隊へ入隊、それを慰問のため訪れ、その帰途只見川へ立ち寄っての探石で揚げたという。

この三石とも天下に誇れる名石であることは周知の事実である。同行されたのは、高根沢・牛久（退会）氏らであったという。

大八洲などは底辺が約三十三㌢山のところで十五㌢といった大ものであり、石の質は非常に硬い。したがって重量もある。

会長はこれをかかえて宿へ引き揚げたということで、当時は車などないときであるから、歩くより外にしかたがない。三人で一つずつかかえて、川からしばらくの道を宿へ引き揚げて、祝杯をあげたということである。

平へ持って来て、川から拾い揚げたといっても、本気にする人がいなかったという。

自然の中でみがかれた名石

とにかく現在もそうであるが、とろりと自然の力でみがかれたその石はだは、特に手をかけたか、川の中にあるはずはないとのことであったという。

まして当時は石に心を寄せる人たち、愛石家なども少なかったからでもあろうが、川に在ってこのようにみがかれてあるのに驚くばかりであったらしい。

それ以来、只見へ只見へと人々の足が向くようになったというが、この時揚げた三石に勝るものは四十年を過ぎてもなお揚げられてはいないということである。

坂本蕉石氏出品の、神威古譚石、「澄心」などは、三人で北海道へ行って、小さな川であったが探石中に、川土手にこの石が転がってあった。

見ると、これは大変な石のようだ。仲間にだれか揚げたのかときいたが、だれのでもないという、あたりに人影はみえない。だれかが一度は川から揚げてながめても気に入らないのでそのままにしたのかもしれない。ところがどうしてもこれはみどころがある。急いでそれをかかえ込んで、宿へ引き揚げた。途中でそれはオレが揚げて置いたものだと声をかけられはしまいかと、びくびくしながら来たという。

高根沢氏出品の、洞窟（鍾乳洞）は、高根沢氏自ら揚げたものではなく、好間の某氏が揚げて、古殿町のあるお医者さんの手に渡っていたのを、どうしても手に入れたくて、何度も話をしたがなかなか譲ってくれない。

先方でも高根沢さんの持っている石で、欲しいなといっているのがあったので、それと取りかえたという。

北上川の石で、二ツ山になっていた十五㌢程のもので、実は惜しかったが洞窟が手に入るのならと思い切ったという。

洞窟は底辺で約十・五㌢、高さが十二㌢、そこに深さ約五㌢、高さも同じくらい、右側が柱になって岩屋をささえている。あちこちにコケが付いている。ようやく入手したのは昨年のことであるという。

○

探石では奇談珍談もあるという。

河原に立っていて、足元から他の人に拾い上げられたり、それがまたすばらしいものであったり。他人が捨てたものを拾い上げて、それがまた名石であったりということで、ということもあるという。

この会場に日本水石会理事の岡村さんという方が来られて、平は自然を特に重んじてその特色を十分出している。郷土に好間川があり只見川があることでも恵まれているが見事なものがそろっているとのことであった。

良い石はそうそうは出あえないものだ。会長は常に、"一生一石"といわれている。

（和田文夫）

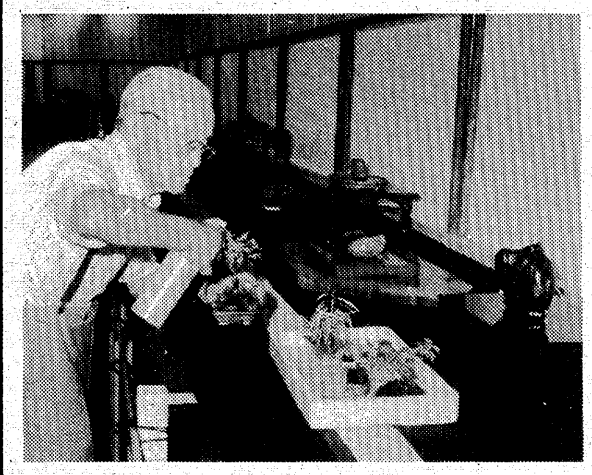
それぞれ特徴がある名石が並べられる展示場

諸橋心石の大八洲

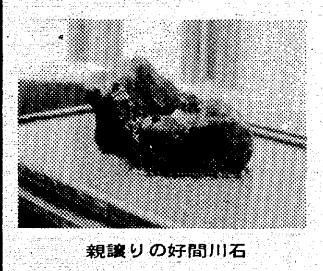
親譲りの好間川石

季節の味覚 にらレバー
中華スタンド
東邦紅
平・十五町目（平東映前）電74 4412

高級洋菓子と食パン
開花亭
平・五町目　電23－1342～3

高級喫茶
絆
常磐湯本町天王崎　☎44—0963

総合看板のご用命は……
総合看板 イワキ工芸
小名浜花畑町16の1　電㉜5350

♣モーニングティータイム♣
（AM7:30～PM1:00）
●ブレンドコーヒー（厚焼きトースト付）…￥250
●ブレンドコーヒー……￥200
★営業時間★
平日　AM7：30～PM9：00
日祝日　AM10：00～PM8：00
●カフェテラス すゝ木
平・田町（ひかり座前）☎23－0567

秋！サイクリングの季節！
サイクリング車は—
各種豊富な門馬の自転車。
お求めの節はアフターサービスの効く当店で
福島信販チケット加盟店・郵政省指定店
門馬自転車店
※駐車場あり　平・六町目　☎㉔5285

Fishing Shop
心ゆたかな釣り人達の釣り具の店
イソギン
平・倉前87－1　☎22－2751

☆お金☆
■あなたの信用が担保です
サイン1ツで30万まで
即融資
サラリーマン 主婦 OL 歓迎（秘密厳守）
ローンズ シンエー
☎23—6673
平谷川瀬字双藤町（小野整形医院前）

ライセンスを狙え!!
9月12・13日
53年度 狩猟講習会
●申込み締切り●試験日の1週間前●詳細は当店にて
銃はローンでどうぞ
平銃砲火薬店
平・一町目8　☎㉔9231
専用駐車場完備

包丁・ハサミの専門店
●彫刻刀
●日曜大工道具

●お買い求めの品にはすぐ刃研ぎしてさしあげます
※研ぎ・修理お持ち下さい直します
日本橋・木屋 正本総本店の特約店
佐々木刃物店
平字三町目20・ホテル千代田1F
TEL.74—2941

だれにもいえない この満足感
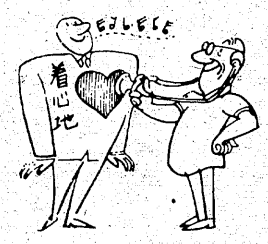

第21回全国紳士服技術コンクール入賞
有限会社 高野洋服店
平・南町　TEL・74—4460

秘密厳守
三侑商事
いわき市平字十五町目五ノ三野崎ビル三階　電㉔八四四八
金融、損害保険、不動産のご相談にどうぞ

長
ふすま紙 かべ紙 軸用品等
松崎商店
平字新川町一〇・大神宮前
TEL・㉔四五七二

純喫茶
風車
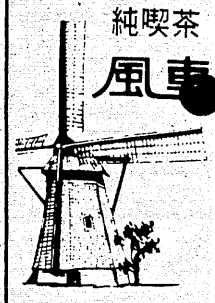
平・中町（大黒屋前）
AM7時～PM9時
☎平・㉓3125

いわきの自然とふるさとを学ぶ会

第一回シリーズ「化石の故郷」と古寺歴訪

ひと味違う新企画　会員45人募る

柳沢、和田さんのマイクで

9月15日でバス

☆…いわきの自然とふるさとを学ぶ会」主催、シリーズ第一回「ふる…☆
☆…さとの自然と古寺を訪ねて」（代表柳沢一郎、和田文夫両氏）は敬…☆
☆…老の日の十五日の休日を利用して、バス一台四十五人の会員を一般…☆
☆…市民の中から募って実施する。…☆

この催しは、家庭の主婦やサラリーマンなどにいわきの自然とふるさとの良さを知ってもらおうと、その道の専門家のガイドで、自主的に実施しようというもの。公民館活動とは"ひと味"違ったものにしたいというもので、肩の凝らない楽しいムードの中で、しかも学問的にも確かなものを紹介しようという新しい企画。

今回は、地質学者の柳沢さんがクビナガリュウや巨大アンモナイトのふるさととして知られる大久町や八茎地区、今回話題になったクジラの化石が発見された四倉町など「化石の宝庫」を、また民俗学者の和田さんがいわききっての古い伝統をもつ恵日寺、薬王寺、長隆寺などの国の重要文化財などを案内することになっている。

参加者は軽装で、採取物を入れるバッグや小型のカナヅチを持参すると便利。簡単なパンフレットも用意している。会費は昼食弁当付きで大人三千三百円、小学生以下は二千七百円。

今回は自然科学と人文の勉強会になるが、文化財鑑賞、自然探勝会なども計画している。コースは次の通りで、常磐交通観光並びに各営業所でも参加希望者を受け付けている。

▽勿来駅前（七・二〇）～植田駅入り口～泉駅入り口～常磐小名浜駅（七・四〇）～湯本駅前（八・〇〇）～内郷駅前～平駅前（八・三〇）～四倉町志津街道で化石採取～久之浜フタバスズキリュウ発掘地（九・五〇～一〇・一〇）～谷地アンモナイト＝田村屋旅館でアンモナイト見学、分散して化石採取（一〇・二〇～一一・〇〇）～四倉クジラの化石見学（一一・二〇～一一・四〇）～日鉄八茎跡見学＝昼食（一二・二〇～一四・二〇）、恵日寺（一四・五〇～一五・三〇）～薬王寺（一五・四〇～一六・〇〇）～長隆寺（一六・五〇～一七・一〇）～平（一七・四〇）～内郷、湯本、小名浜、勿来駅前

12月から本格操業

古河電池が試運転開始

いわき市常磐下船尾地内の鹿島工業団地に進出した市の誘致企業、古河電池いわき工場（本社＝横浜・資本金四億八千五百万円・森岡昌利社長）の完成祝賀式は、一日正午から松平知事を始め関係者約百六十人が出席して開かれた。新装なった工場入り口では森岡社長、松平勇雄知事、田畑金光いわき市長が紅白のテープをカット、森岡社長がメーンスイッチを押し、試運転に入った。このあと工場内の案内説明があり、式典が行われた。

同いわき工場は敷地六万八千平方㍍に生産関連工場・事務所、厚生建屋一万一千平方㍍、環境緑地帯一万八千平方㍍で建設費総額二十四億円。昭和五十二年九月一日に工事を起こした。自動車用バッテリー月産五万個の生産量を目標とし、一部生産設備、緑化計画などの完成を急ぎ十二月一日から本格操業に移る。従業員は百三十人で、うち炭鉱離職者二十一人、その他の地元採用五十人。

【完成を祝っての乾杯】

森岡社長の話＝「自動車事業とともに発展して来た古河電池は、旧工場の合理化を徹底できないまま、この地に建設しました。親会社や地元の方々のご理解によりここに建設したわけですが、昨年九月の起工式から一年で完工の運びとなり、このいわき工場は古河電池の新しい戦力となるよう、今後ともご協力頂きたいと思います。この地元の人々の生産による電池産業が今後、社会に貢献できるよう努力していきたい」

休業、就寝「でんわばん」

平局、今月から受け付け

平電報電話局は九月一日から不在案内サービス「でんわばん」を受け付ける。休業や閉店後、あるいは外出後や就寝中に返事だけしてくれる簡便なもの。ただし旧型交換機区域を除く、平の㉑㉒㉓、内郷の㉖㉗、常磐の㊸㊹市内局番に限る。

これは「留守番電話」とは違って、相手の話をテープに吹き込むような装置はないがそれだけに経費も安く、使用料は月五百円で、工事費、債券なども不用。

電話をかけてきた相手への伝言は、「こちらは○○○でございますが、本日は閉店いたしました」「本日は休業でございます。連絡先は○局の○番でございます」「ただいま留守にしています、のちほどおかけ直し下さい」「もうやすみ（就寝）ました。明日おかけ下さい」など十例があり、局に使用申し込みしたあと伝言例から適当なものを選び、ダイヤルすると電話局交換機にセットされ、留守にする前、帰ってから、それぞれの番号をダイヤル（プッシュ）すると自由に使える。伝言例の取り換えも自由。

特に就寝後のひと迷惑な電話、閉店後の無理な注文などにわずらわされることもなくなり、客への礼をなくさないところが先進地区では好評という。

すし慰問の山川さんら表彰

千寿荘で一足早い敬老会

いわき市高倉町・千寿荘は五日午前十時から、同荘で敬老会を開き、これまで同荘に功労のあった山川さんなど三人に田畑市長から感謝状を贈る。

同荘では一足早い敬老会を実施することになっているが、この席上、毎年二回にわたりおじいちゃんやおばあちゃんに"握りずし"の慰問を続けている「長崎寿し」＝山川正孝さん・植田町本町＝、老人のメガネ無料検診と修理・老眼鏡の寄付「島村メガネ店」＝島村秀夫さん・植田駅前＝、年二回のボーナスで生活必需品を贈り続けている公務員・高宮和男さんの三人に、感謝状が田畑市長から贈られる。

このほか植田婦人会（福島菊江会長）が、午後一時から歌や民踊などでお年寄りを楽しませる。なお八日は午前九時から、勿来たばこ販売協同組合婦人部が慰問する。

ユネスコ便箋を新作販売

益金は福祉寄付

○…いわきユネスコ協会（高杉清寿会長）はこのほど、版画入りの便せん半部を作成、希望者に一冊百五十円で譲っている。

○…ユネスコ協会が提唱、実施している「愛の手をさしのべよう」運動の一環として作成、販売するもので、益金は恵まれない人のために役立てる。

○…版画は小名浜二中の坂本勇教諭の作品。表紙は白水阿弥陀堂で、中は赤井獄、塩屋埼灯台、勿来の関の三種類。いずれもカラー。希望者は市教委社会教育課まで。

【作成された版画入り便せん】

七十七銀行人事（1日付）

▽検査部副部長（平支店長）中鉢龍一▽平支店長（営業部副部長）酒井健児▽融資部審査役（小名浜支店次長）渋谷亮一▽小名浜支店次長（庶務部調査役）荒井鳳之

小名浜二中で校内水泳大会　小名浜二中は九日、校内水泳大会を開く。

ヘアさん

9333　中島安男

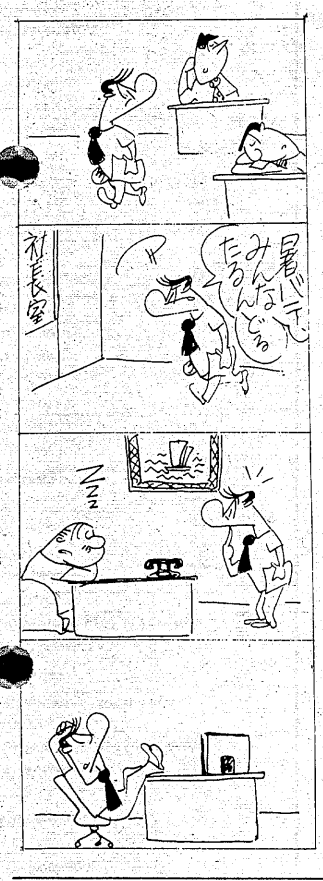

くらし随筆

道の生い立ちと変遷

鈴木　政重

三十八年の"白岩大火"で芳の沢や栗木作の山々の多くの部分が類焼した。"…木あるを以て貴しとなす"と言っては見当違いだが、それまでどうにか山らしい景観を保っていたこの界わいもすっかり小高い丘のようになってしまった。

◇

どんな機会からだったか定かな記憶をたどれないが、見晴らしがよくなり、かん木の林ややぶなどがなくなって歩き回りやすくなったことが、あの山々に私が呼び寄せられた理由の一つでしょうが、その後しばらくの間つかれたように暇があれば、あの辺りを跋渉するようになっていた。

そんな私が、第一に強く印象づけられたのは、山々の峰や裾を結ぶ山道が、古代のある時期には非常に重要な交通路だったという事実を、疑いをさしはさまずに承認させられたことだった。

みちのくの地方が、大和朝廷によってその勢力下に組み込まれた時代の小さな一拠点だったと伝えられる田戸白山の森から、芳の沢、鞍懸、六郎散歩などを経て、当時舟着場があったのではと考えられている志津山の岬まで足を延ばすことは、平地にいては全く考えられない程容易だった。

無論、長い歴史の流れのなかでは、海進や海退によって海岸線が大きく移動もし、その利用度に消長はあったことでしょう。

道の生い立ちと変遷を示す教材のようなこの地形をながめながら、太古にはその道が猪や鹿やウサギなどによって跡づけられたいわゆる"けものみち"であり、その道を追って人々が利用するようになったのだろうと考えてみたりするのです。芳の沢はまた、方々の集落へ山越えに通じる十字路でもある。星々な秋の日が山の端に近づくころなど、峰の道に立ってうすあかねに色づく夕空に輪郭を浮かべる西北の山々をながめながら、ある時代にはは"嫁走りの道"だったのではと勝手な空想をしてみる。……山ざくの田畑の仕事や薪（たきぎ）取りなどに来たの嫁御が、実家（さと）の山の峰を見て急に里心がつき、後先を考える余裕もなく実家の方へ駆け出していったのでは…などと。

◇

それも今では古い時代のこと、今は舗装された平地の道を車が疾走する。人々はもうあの山の峰を通る小道をほとんど必要としない。

（会社員・四倉）

新中古車販売　車検
定期点検　鈑金　塗装
佐藤自工
いわき市平字紺屋町1（松ケ岡公園下）
Phone：0246－21－2533

文化刺しゅう受講生募集（10月生）
自由科・免状取得講座
第1・第3日曜日正午より4時まで
手芸の専門店　コヤマ
内郷ショッピング店
電26－6110・本店26－3576

サラリーローン
2月1日オープン
信用で融資　詳細は電話で
奥様・商人・勤人・OL可
三和商事
平字長橋町長久保ビル3F
TEL・23－6275

矢ヶ崎犬猫病院
平鎧田・芳金沢交差点かど
TEL・74－4465

味が自慢!!
胃袋の恋人　牛太楼
●一町目店　☎23－1296
●童子町店　☎21－4513

料理仕出しセンター　網元
5人前から仕出しをいたします
ご予約・お申し込みは
本社　平☎22－2185代
平駅ビル店　☎23－4987
植田店　☎(勿来)3－3952
常磐病院店　☎44－0908

国鉄10月ダイヤ大幅改正

特急〝ひたち〟3往復増発

急行は2往復を廃止

国鉄は十月一日から特急・急行料金などを引き上げるとともに、同二日からは列車ダイヤを改正する。今回は〝白紙改正〟でいわき関係の常磐線でも、特急の新設や急行の廃止など、大幅にダイヤが変わる。新しい時刻表も既に発売されているが、主な改正点を拾ってみると―。

特急・急行料金アップ

まず、料金値上げでは特急が二〇・七～二五％のアップ。これまでの料金より三百円高くなる。例えば上野～平間はこれまで千六百円だったものが千九百円に。自由席の場合は現行と同じく一律二百円安くなる。また、急行は一四・三～二五％のアップ。これまでより百円高くなる。上野～平間では七百円が八百円に。このほか、B寝台の二段式や三段式なども一律五百円の値上げとなる。

次にダイヤの改正では特急「ひたち」が上野～平間で三往復増発。下りの場合、現行列車に加えて上野発午前九時四十一分、同十一時、午後三時の三本。上りでは同じく平発午前十時四十四分、午後二時四十四分、同六時十四分の合わせて六本が増える。「ひたち」十一往復のうち、二往復は停車駅が泉から勿来に変更される。

急行では「ひたち」の増発に伴い、「ときわ」二往復が廃止される。下りでは上野発午前九時二十五分、午後三時。上りは平発午前九時半、午後一時三十六分の四本。このほか、これまで気動車急行だった「そうま・いわき」は分離され、「いわき」は水戸～福島間で気動車急行。「そうま」は水戸～仙台（水戸～平間は普通列車）、仙台～上野間で電車急行となり、列車名も「ときわ」に改正される。また、「ときわ」の普通指定席は二両から一両に減り、自由席が一両増加する。

普通ではこれまで草野～平間が回送、平～上野間で客扱いとなっていた列車が、草野から旅客列車となり午前六時二十六分、同駅始発の上野行きとなる。また特急、急行の列車名は上下線とも通しの号数を使っていたが、ダイヤ改正後は下りが奇数、上りは偶数に統一される。

【改正後のダイヤを載せた新時刻表】

働ける透析通院生活を

じん臓病患者友の会結成

じん臓病患者による友の会の結成大会

じん臓病で透析治療を受けている人達の集まり、「いわき市じん臓病患者友の会」の結成大会が三日午後、市文化センターで開かれ、同会を正式名称にすると共に、今後の運動方針などを決めた。

現在、いわき市内には約百人の透析患者がおり、市立磐城共立病院や福島労災病院など四つの病院で週二～三回の治療を受けている。だが、各病院にそれぞれ「友の会」が結成されてはいるものの連絡や活動もまちまち。こうしたことから「友の会」を一本化して患者相互の交流を図ると共に、生活条件改善などのため、行政に対しての陳情や請願活動を強化することを目的として開いた。

この日は約八十人の患者のほか、市側からは田畑市長、蛭田喜久男福祉厚生部長、それに各支所から支所長、福祉課長らが出席。これまでの経過の説明があったあと、あいさつに立った田畑市長は「市としても活動費の補助など、できるかぎり援助したい」と協力を約束し、さらに「病気をおさえての毎日はつらいでしょうが、希望を持って克服するようがんばって下さい」と励ました。

このあと議事に移り、同会を正式な名称で結成すると共に、透析治療するためには定期的に通院しなければ生命が維持できない。しかし、その出費で食事や衣類に負担がかかりすぎる―などから①通院交通費の助成、また、十分働ける体力、能力があるにもかかわらず、透析時間の関係で思うような職に就けないことから、何らかの形で働けるような職場づくりと授産施設の設置を市に要望する②社会復帰の促進を二本柱として、活動していくことを決めた。

続いて役員選出に移り、会長には秋山清さんを、副会長には細川一演さん、菅波晋市さん、遠藤幸一さんをそれぞれ選んだ。

転職3日目に事故死

慣れぬ運転、ローダー転落

四日午前八時二十分ごろ、いわき市四倉町八茎字旗落地内の高倉採石鉱業所採石作業所（瀬谷秀武所長）で、採石現場から運搬路を下っていた同町玉山字皇作二、運転手山野辺孔一さん(三ニ)運転のショベルローダー（重さ十ト）が約六・二㍍下に転落、山野辺さんはローダーの下敷きとなり、頭の骨を砕いて即死した。

いわき中央署の調べによると、山野辺さんは以前勤めていた運送会社の合理化で離職、今月一日から同作業所でショベルローダーを運転、採石をダンプに積み上げる仕事に就いたばかり。この日は二日前にコンプレッサーの燃料を運び、そのまま上の採石現場に置いてきたローダーを下の現場に下ろそうとしていたところだった。場所にも運転にも慣れていなかったため、カーブでハンドル操作を誤り、急にハンドルを切りすぎたとみられている。勤めてからわずか三日目の事故だった。

現場は同町玉山地内の県道（小野～四倉線）から約三㍍北進した高倉山の採石場。ローダーは横転し、運転席はメチャメチャとなっていた。

【採石場で転落したローダー（左）と円内は死んだ山野辺さん】

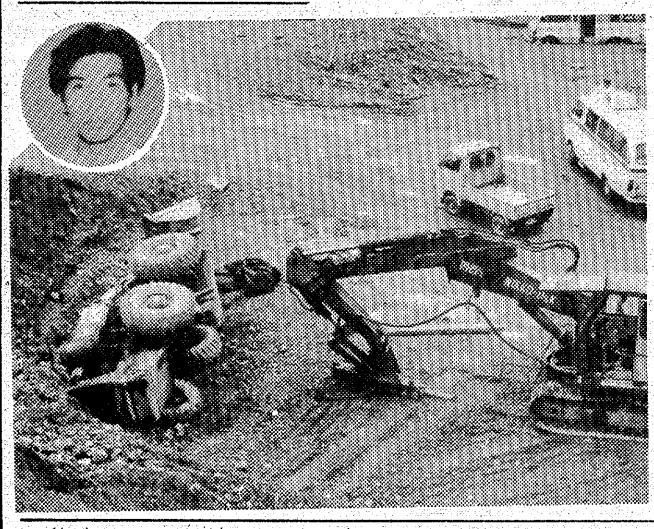

高圧ガス製造責任者試験

県いわき商工労政事務所は、高圧ガス製造保安責任者資格試験の願書を十一日から二十二日まで受け付けている。

受験手数料は乙化・特別丙化・二冷が千六百円、液石丙化・特別丙化・三冷が千四百円。試験は十一月二十六日。詳しいことは同商工労政事務所に。

幼女のライタ―遊びでボヤ

三日午前十一時半ごろ、いわき市小名浜岡小名二丁目三ノ七、会社員赤松晋さん(三四)方、四畳半の部屋から出火、衣類の入ったファンシーケースや天井(約七平方㍍)を焼き、十五分後に赤松さんの妻や近所の人が消し止めた。損害調査中。

いわき東署の調べによると、原因は赤松さんの長女(三)がいたずらしていたライターの火が同ケースに燃え移った。

下旬に冷え込みが　9月予報

福島地方気象台がこのほど発表した九月の天気予報によると、上旬半ばごろまでは高気圧に覆われて日中はまだ残暑があるが、後半から中旬にかけては前線が南下して天気がぐずつき、雨が降りやすくなりそう。また、下旬の半ばにも再び前線が南下して天気は大きく崩れるがその後は大陸の高気圧に覆われるようになり、冷え込みが強まる見込みでいよいよ秋到来。本土に接近、影響する台風が一～二個ほどありそう。

独り暮らし老人が自殺

四日午前六時五十五分ごろ、いわき市小名浜字君ケ塚町一〇ノ六、無職草野徳太郎さん(七三)が自宅六畳間の天井のハリにロープを結び、首をつって死んでいるのを訪ねて来た同市泉町の義弟が発見、いわき東署に届け出た。

同署の調べによると、草野さんは脳軟化症を患い、今年二月から市内の常磐中央病院に入院、治療を受けていたが、今月二日から家に帰っており、病気を苦にしての自殺とみられている。死亡推定時刻は同五時十分ごろ。

草野さんには子供がなく、妻が昨年二月病死して以来独り暮らしだった。

小名浜実業補習学校同期会

70翁ら19人健在

大正十三年三月に、当時の小名浜実業補習学校を卒業した七十歳以上のお年寄りが、恩師を招いて同期会を開く。

いわき市泉町字泉一二ノ二、馬上八郎さん(七)たちは大正十二年度卒業生で、現在男女あわせて十九人が生存している。元気なお年寄りたちは四年前から同期会を開き、今年は四回目を十日正午から泉駅前の割烹「いわや」で開くことになった。

今回は当時の恩師で、東京在住の鈴木喜太郎先生(八三)を招待するというが、再会を楽しみに昔の生徒にかえって胸をワクワクさせているという。

定休日のお知らせ

明後日6日(水)は定休日につき、勝手ながら休業させていただきます。

●7日(木)より
第一回　バラエティグランドバザール
各階　特設会場にて開催!!
大黒屋デパート

第7回　秋の総合婚礼展示会
●とき　9月5日(火)・6日(水)　AM10:00～PM8:00
●ところ　報徳会館
報徳会館15周年記念　特別企画
①日曜・祝日に挙式なされる方には　白無垢(しろむく)無料サービス
②平日に挙式なされる方には　花嫁衣裳無料サービス

7つのサービス
❶挙式料サービス
❷披露宴の模様を収録したレコード又はネーム入り5枚組座布団
❸ご両家控室無料サービス
❹ウエディングケーキ使用料サービス
❺ウエディングキャンドルサービス
❻新郎新婦への記念品
❼ご媒妁人への記念品

―協賛店（順不同）―
衣裳　きものサロン
引物　フジコシ
引物　十銭屋
引物　嘉見家
引物　ふくたや
引物　大河原寝具店
引菓子　松月堂
引菓子　みよし
口取り　カネサンかまぼこ
印刷　平和印刷所
写真　平写真館
写真　大野写真館
生花　花忠生花店
婚礼家具　丸嘉家具店
宝石・貴金属　吉栄時計店
新婚旅行案内　報徳観光

総合結婚式場　報徳会館　駐車場完備
いわき市内郷御厩町八合40　TEL・26－2211～2213

アパート

- 1階　6畳
  2階　6畳・4畳半
- 家賃　1万8千円
- 敷金　5万円
- 場所　平塩字古川63

●連絡先 電㉓3311

家屋

岡田 マンション▽五階二号▽六畳四畳物置三畳バストイレ付き▽貸店舗99平方㍍（30坪）▽連絡先＝電㉔二五五七

貸家 ▽一戸建▽六畳四畳半四畳半台所バストイレ付▽駐車可▽場所＝明治団地停留所裏▽連絡先＝電㉔二八六八

貸事 務所▽一階26平方㍍（8坪）▽場所＝平字柳町二の九（駅から歩三分）▽連絡先＝電㉓三〇一〇飯野

アパート ▽六畳六畳四畳半▽DKガスぶろトイレ付▽駐車可▽環境良▽場所＝平・仲間町・平駅徒歩5分▽電㉔四五三二

土地 付住宅譲る▽土地330平方㍍▽建物一階75平方㍍▽二階30平方㍍▽木造▽場所＝明治団地▽電話11時～夜9時㉔三九八五

貸店 舗事務所向南白土県道面藤越近ホワイトビル1F14坪2F14坪▽賃7万協力金3月駐車場付き▽連絡先電㉔五八六四

貸事 務所▽平駅徒歩5分▽1F8坪2F17坪各1室▽駐車場付▽場所＝NHK裏環境抜群▽面談▽連絡昼夜電㉔五八六四

いわき民報案内広告

■1ダン4行　2,400円（前納扱いです）
■同一広告5回以上掲載は1割引き
■お申し込み・お問い合わせは本社営業局広告部
☎㉓1666代＝支社・支局・いわきPRセンター＝☎㉓0690へ

募集

―増車につき―
大型運転手　数名
・経験2年以上・高給優遇
・委細面談のうえ決定します
東和運送 有限会社
小名浜大原字六反田電㊹3449

募集

9月1日（金）オープンにつき
▶女性求む◀
●明るいふん囲気の方
●年齢＝18歳～25歳まで
●高給優遇　●委細面談
スナック「ブーケ」
平字田町（鈴建ビル2F）
TEL・22―2909（夜）
23―6357（昼）

急募

●男子営業社員
免許所有者／30歳ぐらい迄
高卒以上
●女子事務員
珠算3級程度／23歳位まで
高卒以上
☆いずれも履歴書持参
面談＝午後1時
株式会社「萩金庫」
平谷川瀬（平競輪場入口）
TEL・74―2631・74―3352

募集

保母 さん▽若干名▽若い方▽アルバイトも可▽委細面談▽平字大町「大町幼児園」▽電㉔五四三五・㉒一九二二（夜）

運転 手及び作業員　若干名▽高給優遇▽委細面談▽常磐関船町・有限会社十河サービス　▽連絡先＝電㊸三五九一

急募 ▽大型運転手▽給17～18万▽委細面談▽応募秘密厳守▽電五三―五四六二　電三九―二一五一

生徒 募集▽家庭教師です小学3年～中学2年まで数学・国語　責任もって指導いたします　▽連絡先＝電㉓四七六五

雑件

新しい町平・白土ビジネス・ショッピングセンター
テナント募集中 残戸数わずか
駐車場100台完備（無料）
1F店舗42㎡12.5坪　賃6万
2F店舗事務所向同　賃5万
1F協力金30万　保証金50万
2F協力金25万　保証金50万
共有費　月額各5千円
連絡先＝昼夜電74―5864

急募

臨時土木作業員　若干名
男子事務員　1名
経験のある方
大型運転手　2名
経験3年以上
行先＝京浜方面
委細面談・履歴書持参
株式会社「程塚建設」
TEL・21―1531

男子社員募集

■セールス……1名
■作業員……1名
・20～30歳まで高卒以上・運転免許所持者・会社規定により優遇・履歴書持参委細面談
コンベヤベルト
▽ベルト・ホース　卸
バンド一福島販売 株式会社
平上荒川字堀ノ内13ノ4
TEL・22―2696（代）

急募

工場雑役係　1名
・年齢不問
・勤務＝午前8時～午後5時
・委細面談
松月堂
平・上荒川工場　電23―1551

急募

◆ウエートレス
●勤務
午前9時～午後6時…2名
午後6時～午後10時…1名
純喫茶**ハイマート**
いわき市四倉町上仁井田字雁又8の3（国道6号線沿）
TEL・32―7921

急募

●女子販売正社員……5名
●男子営業正社員……10名
（普通免許所有者）
☆男女共に年齢＝20～40歳
☆各種保険有り
☆履歴書持参　☆委細面談
大正クレジット 株式会社
いわき支店
平・倉前18　☎21―2210

急募

●男女従業員
4～5名
山徳スーパーホール
平塩字出口　☎34―7907
●送迎バス運転手
（若干）若干名
三ッ矢太洋自動車学校
平中神谷　☎34―3555

パート要員募集

■職種　バス車両清掃
■勤務時間　午後7時～10時
■時給　当社規定により優遇
■条件　長く継続して勤務できる方　年齢男女は問いません
■お問い合わせ先
☎（0246）23―9342
常交サービス株式会社
クリーンサービス部
いわき市明治団地2の8

楽器営業社員増員募集

／音楽教室担当・若干名／男子・高卒以上・普通免許要・30歳くらいまで／音楽好きな方を望む／給与は当社規定による
／面接日＝9月10日（日）午前10時・履歴書持参下さい
YAMAHA特約店
ササキ楽器
小名浜字本町44電53―5321代

募集

自動車整備士　2名
（3級以上）
〃　板金工員　2名
〃　塗装工員　2名
委細面談　履歴書持参下さい
東北小型自動車商会
平下神谷字天神電㉞3601
四倉行六十枚バス停のところ

新規開店のため 急募

●板前（見習）　2名
・男子・18～30歳・普免要
●女子従業員　3名
・20～40歳・パートも可
委細面談　高給優遇
寿司割烹 与兵衛
平・五町目（釜屋斜め向かい）
電22―3737

理容 技術者募集▽男女不問▽委細面談▽平字大工町『イガリ理容所』▽連絡先＝電㉓三三九五

美容 技術者一名・経験3年以下▽化粧品販売員一名・独身の方に限る　▽平字田町『ハリウッド美容室』電㉔五二四九

運転者募集

大型運転者及トレーラー経験者に限る10名
給与20万～30万確実
陸送要員10名　各種保険
退手有賞与年2回委細面談
小名浜字鳥居下61
磐栄運送株式会社
電53―3151（代）

麗人を求む

（アルバイト歓迎）
☆年齢＝25歳まで
☆委細面談
高級クラブ **薊**（あざみ）
平・仲田町　電23―1029

女子 アルバイト2名▽18歳～25歳▽時給八百円以上▽電話㉑一六四〇夜㉓九六〇七白銀町▽レディスパブ・ダンディ

募集 大型運転者▽2名▽35歳位まで▽委細面談▽平下神谷字御城『旭運送』▽連絡先＝電㉞七二一三

住宅金融公庫融資マンション　新築3L・D・K－20戸

入居者募集中

木の香りが一杯の…
伊勢屋マンション
●鉄筋コンクリート造り5階建て
■所在地：いわき市平字新田前5
■入居予定：9月9日
（3L・D・K　一戸当たり66.45平方㍍バルコニーを含む）
（各設備及び自転車置場・駐車場完備）

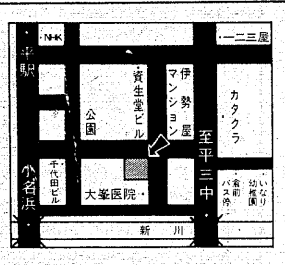

家賃	《3L・D・K》¥43,000　共益金¥3,000
敷金	家賃の2カ月分　保証金・権利金は不要

施主　株式会社 **伊勢屋木材店**
連絡先　株式会社 **伊勢木**　いわき市平字新田前3　☎23―3141

業務拡張につき 従業員募集

【職種】
■男子社員
■女子フロント係　）高・大卒又は来春高・大卒見込みの方　年齢＝18歳～25歳まで
■美容師（花嫁着付を勉強したい方）　年齢不問
■男子調理師見習い……高卒又は来春高卒見込みの方
■女子パート……時間相談応ず　鹿島付近の方希望
●給与＝当社規定により各自優遇いたします
●応募＝履歴書（写真添付）、身上書を同封の上9月8日（金）までに下記宛郵送又はご持参下さい　面接日は追ってご連絡いたします
ウェディング パレス **いわや**
〒971いわき市鹿島町久保字梅田4の1
TEL・58―5555　人事課

福島県知事免許(1)第1158
有限会社 寿不動産
いわき市小名浜花畑町14―4
（小名浜白百合幼稚園前）電54―8696

貸家	小名浜君ケ塚地内　新築一戸建2棟　6畳・6畳・4畳半　台所・バス・トイレ付　家賃3.5万円　協力金2カ月（仲介）
貸家	小名浜岡小名地内　6畳・6畳・6畳　台所・バス・トイレ付　家賃3万円　協力金2カ月（仲介）
貸家	小名浜中原地内（平屋）　6間（6畳2間・4畳半4間）　台所・バス・トイレ付　物置・車庫付　家賃3.5万円　協力金2カ月（仲介）

テナント入居者募集

（東栄ビル8月25日オープン）
1F　33平方㍍（10坪）　2室　店舗または事務所
2F　33平方㍍（10坪）2室・23平方㍍（7坪）2室　事務所
○駐車場　20台テナント専用
○必要により複数室使用可
■お申し込み・条件等下記へご連絡下さい
東栄ビル
昼夜・電23―9099
いわき市平字下川原38の4
（長谷川外科・山田医院隣）
※お問い合わせは
（株）加地和組　電74―8261

躍進する宥和グループ

……心機一転　やる気を求む……

当社は東京を本社に全国に営業所を有し躍進を続ける
宥和グループベンダー事業部
当いわき営業所が業務拡張につきファイトある人材を募集します
職種＝営業社員　十五名
○固定給社員10名　9時出社
○フルコミッション社員5名　出社自由
資格＝20歳～40歳　学歴・経験不問
要普通免許
待遇＝賞与年2回　各社保完備
交通費全額支給　海外旅行制度有り
給与＝固定給社員
12万円＋高額歩合　月収30万円可能
フルコミ社員
高額歩合　月収50万円可能
面接日時＝9月3日（日）・4日（月）・5日（火）
午前10時～午後3時　履歴書持参
株式会社 **宥和** いわき営業所
いわき市平北白土字笠田一九―二
東北電力前　☎㉓0327

女子事務員募集

●職種　営業一般事務
●求人数　1名
●年齢　18歳～23歳（未婚に限る）
●学歴　不問
●資格　珠算三級以上
●給料　9万～9.6万円（月給）
●通勤手当　全額支給
●賞与　年2回　年約5.9カ月分位
●昇給　年1回
●休日　日曜、祝日、隔週土曜（第4土曜日を除く）
●社会保険　失業、労災、健康、厚生
※下記宛に履歴書（市販用）に写真貼付の上送付して下さい
（9月9日必着のこと）
書類選考の上追って御通知致します
本田技研工業株式会社
仙台支店　いわき営業所　採用係宛
平中神谷字前川原56　☎34―7531（代）

福島県知事免許(1)第966号
達美通商 株式会社
いわき市平字五町目　電21―1911

売地	内郷天上田　ヘルスセンター近く　373.55平方㍍（113坪）　住宅地　3.3平方㍍9万（仲介）　1388.42平方㍍（420坪）　商業地　角地　分筆可　3.3平方㍍15万（仲介）
売地	内郷支所前　6号国道沿　908平方㍍（274.6坪）　3.3平方㍍18万　裏面も道路あり（仲介）
売地	平北白土字愛谷町　平三小近く　819.83平方㍍（248坪）　3.3平方㍍14.5万　完全造成後引き渡し　分筆可（仲介）

入居者募集

貸家・アパート仲介ご案内
●内郷内町　2DK
●明治団地　2DK
●郷ケ丘団地　2DK
●小名浜相子島　2DK
●平・八幡小路　2DK
※ほか各所にあります　お気軽にご相談下さい
福島県知事免許(1)第967号
大生不動産
いわき市平字中町4の2（大黒屋デパート向かい・中町バス停前）
☎23―7881

家・土地を考えている人に

土地を買い家を造る、一度にとなると大変です。
第一に自分の住宅をつくりたいと考えている方に。
日照権のよい最適の宅地を提供いたします。
《建売り》　借地
●場所…
内郷高坂町舘野
214平方㍍（65坪）坪900円
8畳一間・6畳四間・台所6畳・バストイレ・浄化槽付　総額780万
※ローンもご使用できます。
●電話㉖2827（朝8時～昼4時迄）
和光産業
いわき市内郷高坂町立野

◉分譲地好評発売中
平下平窪字笹ノ田団地（宅地造成済地内）曲田バス停まで徒歩1分残り3区画（1区画50坪～70坪）
◉家庭菜園会員募集
趣味と実益をかねて家庭菜園をやってみませんか
場所＝平下平窪字二丁目地内（教職員アパート南側）
◉求む土地
明治団地に限る　乞う御一報
福島県知事免許（3）第153号
三興不動産 株式会社
平字中町24　TEL.74―5634代

株式会社 三友技研ハウス
いわき市平南白土字長塚45―2☎21―2384
福島県知事（1）第1225号

売地	郷ケ丘二丁目　332.15平方㍍（100.5坪）　3.3平方㍍7.5万（仲介）
売地	郷ケ丘一丁目　494.4平方㍍（150坪）　3.3平方㍍8万　分割可（仲介）
売地	内郷御厩町　374.82平方㍍（113.4坪）　3.3平方㍍8万（仲介）