夕刊
いわき民報
郵便番号　970
いわき市平字田町63－7
いわき民報社
振替口座（郡山）4028
本社 0246 ㉓1666
小名浜支社 0246 ㊷3560
常磐支局 0246 ㊷2380
勿来支局 02466②2903

…注文服納めて66年…
秋の紳士服地
秋の色と柄をそろえました

テーラーサカワ
平・三町目1　☎22 1313

高齢化対策

特別養護老人ホーム いわき荘

来月から着工決まる

いわき厚生会努力実る

定数の関係で着工が遅れていた特別養護老人ホーム「いわき荘」の建設が来月から開始されることがようやく決まった。社会福祉法人「いわき厚生会」（理事長・磯野清治いわき市社会福祉協議会長）が日本自転車振興会（柳井孟士会長）や県、市の補助を受けて設置・運営する市内初の同ホームは確実に近づきつつある高齢化社会対策の"第一歩"として、いよいよ実現へと向かう。県内で七つ目。

寝たきり老人

65歳以上の在宅者が対象

世界に冠たる長寿国となったわが国の人口構成を象徴するかのように、いわき市においても全人口に占める老人の割合は年を追うごとに増加、二年後の五十五年次に九・二%、七年後の六十年次には一〇・二%（約三万八千人）と急速な老齢化の進行が予測されている。

こうした情勢の中で、特に社会・経済的に弱い立場に追いやられている六十五歳以上の在宅寝たきり老人を収容、必要な養護の手をさしのべるとともに、機能回復訓練なども施す同ホーム建設構想がもちあがり、先（五十年十一月）に発足した「老人治療センター設置協議会」（会長・石井正市医師会長）を発展・解消し、医師や学識経験者、福祉関係者など二十人からなる「特別養護老人ホーム建設促進協議会」（磯野清治会長）が昨年六月に発足。約三割を占める老人のベッド占有率改善や日常生活の全般にわたって常時世話しなければならない家族の精神・肉体的苦痛の緩和を主眼点に同ホームの早期建設へと乗り出した。

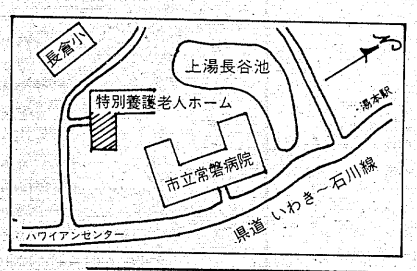

【待望の特別養護老人ホーム完成予想図＝後方に見えるのが常磐病院】

【常磐病院に近い建設地図】

同促進協のメンバーは機会をとらえて先進地区（北海道、東京）の視察などを行い、市の現状や将来を勘案したうえで①二百人収容が理想だが、当面は百人でもOK②五十三年度着工、五十四年度当初オープンーとの基本計画を決定、医療機関ではなく、むしろ"中間医療所"的性格を持つ施設として、個人、企業、団体、行政など地域が一体となった民間団体（社会福祉法人）による設置・運営が望ましいとの結論に達した。

しかし、定数の問題で補助金を出す側との折衝が難航、結局、定数は当初の計画より二〇%減の八十人となり、これに伴って建物も一部がカットされて補助が決定、工事発注の遅れも手伝ってオープンは五十四年九月となった。

工費四億三千万円

常磐上湯長谷町に建設

来月から建設の始まる「いわき荘」は、同市常磐上湯長谷町上ノ台地内の旧東北電力保養所跡地。すぐそばに市立常磐病院（竹内正也院長）があり、緊急入院といった協力体制もすでに話し合いずみ。市有地五千四百九平方㍍を無償で借り上げ、鉄筋コンクリート地上三階（一部二階）一部地下一階の建物を新築する。

床面積は合計二千五百五十六・九六平方㍍と基準より約六百平方㍍ほど広く、全体的にゆったりとしたスペース。一～三階に二十の収容室（一室四人）を備え、温泉を利用した大浴場や地下には霊安室も完備される。総工費は約四億三千万円で、うち自己資金は約一億二千万円。国や県の社会福祉振興基金からの借り入れで充当する。残る三億一千万円については、同振興会が約一億九千万円、県が六千万円、市が六千四百万円をそれぞれ補助する。

施設の運営は国・県・市の措置費でまかなうことになっており、職員は全部で三十一人（嘱託医一人を含む）。施設長にはすでに石川佐中元市教委社会教育課長(※)＝同市小名浜下神白＝が内定しているほか、看護婦三人、寮母十八人などが主な陣容。

同厚生会では、同ホームに収容できない他の寝たきり老人や独り暮らし老人（両者合わせて約千四百人＝昨年四月現在・市社会福祉課調べ）に対し、温泉ぶろの無料開放や旅行、所用などで家庭を留守にする際、その期間に対象老人を預かるショート・ステイ（短期収容）を実施するなどして数多くの老人の福祉増進に役立てるほか、将来、同ホームを市内の他地区に新設する方針を打ち出している。

交通指導員運営委員会　いわき市交通対策課は八日午後一時半から、いわき市役所で交通指導員運営委員会を開く。

あす内町で粗大ゴミの収集　いわき市内郷支所は八日午前八時半から、内町地区で粗大ゴミ収集を実施する。

小原流いけ花展

15日・大黒屋　市民文化祭に協賛

小原流平支部（穂積光枕支部長）主催、市教委、本社など後援の「小原流いけ花展」が十五日から三日間、いわき市平字中町の大黒屋デパート五階で開かれる。

同いけ花展は、現在市内各地で繰り広げられている「第十回市民文化祭」の協賛行事のひとつ。同支部加盟の正会員九十八人が合わせて七十二点を出展する。

いわき抄

▼…いわき市平字旧城跡に住む画家松田松雄さんがシェル美術賞展に出品した「風景・白い丘」が三等賞に入選した。同賞はシェル興産という企業がもう二十二年も続けている戦後画壇の登龍門の役目を果たしているもの。今年の公募作品のテーマは「絵画における写実の意味の再認識」で、五百人、千五十点の作品が集まり、その中から審査員がフルイにかけたという「狭き門」である。松田さんの「白い丘」二点は、白と黒の単純なコントラストのうちに、人間の孤独感が出ていて面白いという評が紹介されている。

▼…松田さんは気仙沼高校の出身で昭和十二年生まれ。独特の作風は定評がある。いわき市民ギャラリーで大きな推進力になっているが、ヘンリー・ムーア展に続いて今年も大変な計画をたてている。地方で出版される本や、ローカル紙はその土地の文化的水準を示すもので、地域環境の実情を示すバロメーターである。そうした出版物を通じ、地域文化の貧困を批判する人がいるけれども、その前に地域の文化的水準の低さを知るべきだとも言う。それは数代も前の祖先を含めて、地域の人たち全員の責任でしかないとも指摘している。厳しい画心でものを見るから意見もしんらつだが、面白い人である。入賞おめでとう。

ランチタイム
正午～2時
1,200円♪
世界のワインと
松阪牛鉄板焼き
専門店
福寿軒
平・三田小路
パール　2階
☎23－3388

お菓子の専門店
みや
TEL. 23－7111(代)

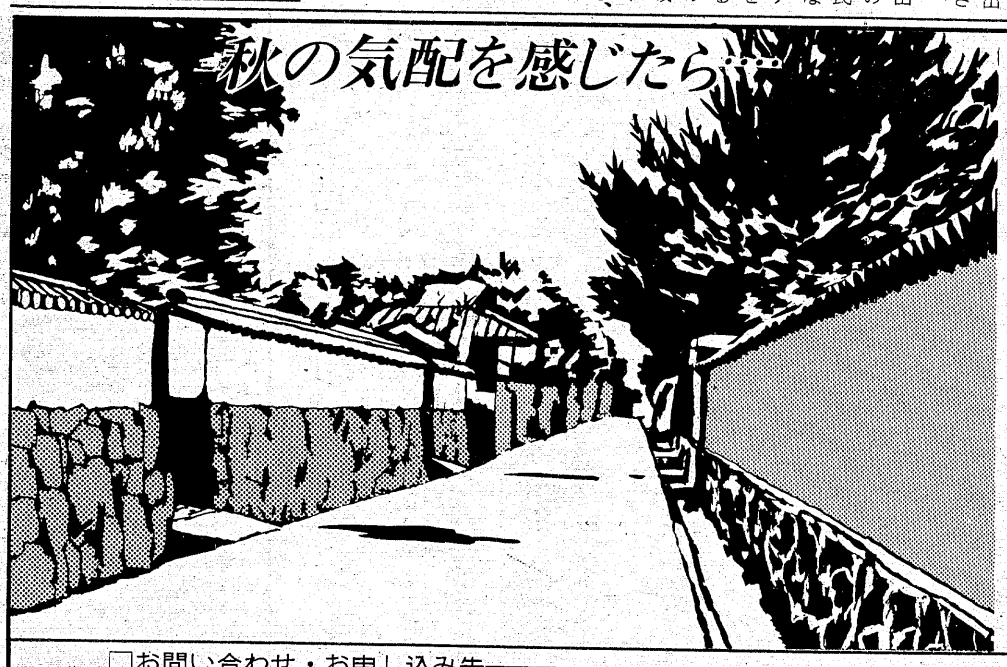

好評発売中!!
デラックスな日本の旅シリーズ

山陰・山陽
●5泊6日●94,000円●10月15日出発
●コース
❶平(6:00)―(急ときわ1号)―上野(9:09)―東京(10:00)―(ひかり5号)―京都(12:53)～天の橋立～城崎温泉△
❷城崎～日和山～浦富海岸～鳥取砂丘～大山～玉造温泉△
❸玉造～松江城～武家屋敷～日御崎～出雲大社～津和野～萩△
❹萩～市内～秋芳洞～防府～岩国～錦帯橋～宮島口～厳島神社△
❺宮島～宮島口～広島～平和記念会館～尾道～倉敷美術館～鷺羽スカイ～鷺羽△
❻鷺羽～後楽園～岡山城～岡山(13:01)―(ひかり24号)―東京(17:20)―上野(19:00)―(ひたち7号)―平(21:36)

紅葉の十和田
●2泊3日●33,900円●10月10・16・19日出発
●コース
❶勿来(6:00)～平～相馬～仙台～古川～一の関～盛岡～北福岡～金田一温泉(18:00)△
❷金田一(8:00)～十和田市～焼山～奥入瀬渓流～子の口～十和田湖上遊覧～休屋(12:00)～発荷峠～大湯～八幡平アスピーテライン～頂上～つなぎ温泉(17:30)△
❸つなぎ(8:00)～盛岡～花巻～平泉～東山～げいび渓舟下り～一の関～築館IC～東北高速～仙台南IC～相馬～勿来(20:00)

伊豆スカイラインと長岡温泉の旅
●1泊2日●19,200円●11月22日出発

おけさの佐渡ヶ島めぐり
●2泊3日●29,900円●10月14日出発

□お問い合わせ・お申し込み先
運輸大臣登録一般150号
日本旅行業協会会員
株式会社 力行会
JATA 報徳観光
本社 ☎0246㉖1197(代)
平営業所 ☎0246㉓6500(代)
植田営業所 ☎02466③6411(代)
原町営業所 ☎02442②3404(代)

第2回 湖月健太郎個展

15日から草野美術ホール

第二回湖月健太郎個展は、いわき民報社後援で十五日から二十日まで平字南町、草野美術ホール3階で開かれる。毎日午前十時から午後七時まで。

画歴次のとおり。

〈昭和42年〉東京で五人展を開く。東京都民美術展入選、光陽会展入選二回、二科展入選二回〈昭和46年〉ヨーロッパ遊学、日中現代美術展（台北展）出品、光陽会会友脱会、全展入選〈昭和48年〉第一回個展を草野美術ホールで開く。第二十九回福島県美術展入選、いわき市民美術展入賞（第四～七回）〈昭和52年〉日洋展入選（東京三越本店）、第十四回東北美術展入賞、第三十一回福島県美術展入賞〈昭和53年〉第十五回東北美術展特選入賞。

久之浜出身、いわき市平字仲間町在住、三十一歳。本吉郵便局勤務。

個展には百号からサムまで三十三点が出品される。

日本画家・洋画家・版画家 有名作家展

10日まで大黒屋5階催し場

日本画家・洋画家・版画家による有名作家版画展は、七日から十日まで大黒屋デパート五階催し場で開かれている。出品は約六十点。

棟方志功の「施身受偈の柵」（百七十万円）「鳥冠の柵」（百七十万円）二点が珍しく出品されて話題をよんでいる。

中川一政、橋本明治、奥村土牛、三栖右嗣、中村直人、古沢岩美、岡本省吾など二十人で、一万円台からある。

市民美術展の出品作を公募

いわき美術協会、市立文化会館共催、いわき民報社など後援の第八回市民美術展は二十九日から、市文化センターで開かれるが、同会館などでは近く、市民から作品を公募する。

公募作品は絵画と書の二部で、絵画は十号から百二十号まで。書はタテ、ヨコとも一・八㍍以内。絵画は二十七日まで同会館で受け付けており、二十九日から2日間、書は十月六日までで、同月八日から同じく七日間展示される。

優秀作品には市長賞、市議会議長賞、教育長賞などが贈られる。なお、審査員は絵画の部が田中忠雄、書の部が佐々木折柴、田久奇峰、田辺碩声の各氏。

シェル美術展に入選

平・松田松雄さん三等賞に

いわき市平字旧城跡、画家松田松雄さんは第二十二回シェル美術賞展に出品した「風景・白い丘」で東京、福岡、京都、名古屋の順二点が三等賞（賞金十万円）に入選した。約五百人、千五十点の応募作品の中から選ばれたもの。同展は今月四日から来月二十九日まで開催される。

六人制バレー県大会

10日 磐高、磐城一体育館

五十三年度全日本六人制バレーボール総合男女選手権大会福島県予選会（県バレーボール協会主催）は十日、磐高（男子）、磐城一高（女子）両体育館を会場に開かれる。高校から一般までバレーボール協会登録チームが入り交じっての大会で、参加チームは男子十五、女子九の計二十四。

いわきからは平工、磐城一など高校チームの不参加が惜しまれるものの、男子では県実業団大会で優勝した小名浜製錬など四チームが出場する。女子は出場チームなし。

男子の組み合わせは次の通り。

- 福島大
- 東芝福建
- 川俣クラブ
- 内郷OB
- 湯本クラブ
- 船引オークス
- 小名浜製錬
- 聖光学院高
- 松川クラブ
- 喜多方商OB
- いわき市役所
- 葵クラブ
- 中塩クラブ
- 聖光学院クラブ
- 宇徳クラブ

十選手が出場する。

団体、個人戦の順で行われ、上位入賞チーム、選手は十月七日から三日間、会津若松市で開かれる県大会に出場する。

高校軟庭地区新人戦

あすから20校、250選手が出場

第十七回県高校軟式庭球新人大会いわき地区予選が八、九、十の三日間、市営平庭球場で開かれる。先に同庭球場で開かれたインターハイ後初の大会で、一、二年生のみ男女合わせて二十校、約二百五十選手が出場する。

渡辺暁雄氏ら囲んで

日フィルと交流のタベ

11日 夜 平市民会館

芸術の秋に贈るいわきフォルテ（市民音楽鑑賞会・渡辺武雄会長）主催、いわき民報社など後援の日本フィルハーモニー交響楽団演奏会は、いよいよ十一日午後六時半から平市民会館で開催される。

指揮者はこの春、同フィルの音楽監督、常任指揮者に就任した渡辺暁雄氏で、演奏曲目は渡辺氏が最も得意とするシベリウスの「交響曲第二番」、ベートーベンのピアノ協奏曲「皇帝」、それに小山清茂の「管弦楽のための〝鄙歌〟第二番」の三曲と決まった。

いわきフォルテでは演奏会終了後、午後九時から十時まで指揮者をはじめ日本フィルを囲んでの交流のタベを予定しており、多くの音楽愛好者の参加を期待している。また当日は、市民会館内に演奏会のための託児所を設け、小さな子供を預かることになっている。

演奏曲目を紹介すると次の通り。

▼皇帝協奏曲【ベートーベン】＝ベートーベンのピアノ協奏曲第五番、変ホ長調、作品73は、一八〇九年、彼の中期の作品である。第一楽章のコーダ（結尾部）の前のカデンツアを廃止した点に特徴がある。本来、奏者の技巧の自由な見せ場であるカデンツアは、当時すでに形骸化しており、彼はこれを省略し、後の範例となった。曲の勇壮な楽想から「皇帝」と呼ばれるようになった。

▼交響曲第二番【シベリウス】＝シベリウスの七曲の交響曲中、最も広く愛好されている作品である。一九〇一年、シベリウスが三十六歳の時の作で、その前に、イタリアに旅したので、こんなに明るい曲が出来上がったのだという人もいるくらい。おそらく、北欧人（シベリウスはフィンランド）の感じた明るさが表現されているのである。

▼管弦楽のための〝鄙歌〟第二番（小山清茂）＝この作品は、日本フィル第三百三回定期演奏会のために委嘱されて作曲されたもの。作曲家の小山清茂さんは、大正三年生まれ、長野県出身で、神戸山手女子短大の教授。主な作品として、管弦楽のための「木挽歌」、交響組曲「能面」、弦楽のための「アイヌの唄」、和楽器のための「四重奏曲第一番」などがある。

勿来で幼稚園父兄球技大会

10日、6チームが参加

勿来地区六幼稚園のPTA球技大会は、十日午前九時から植田中のグラウンド、体育館で行う。

球技は男子がソフトボール、女子バレーボールでみづほ、錦星、報徳、聖心、勿来の各幼稚園が出場する。

植田公民館で健康相談　いわき市勿来支所は八日午前九時半から十一時半まで、植田公民館で健康相談を受け付ける。

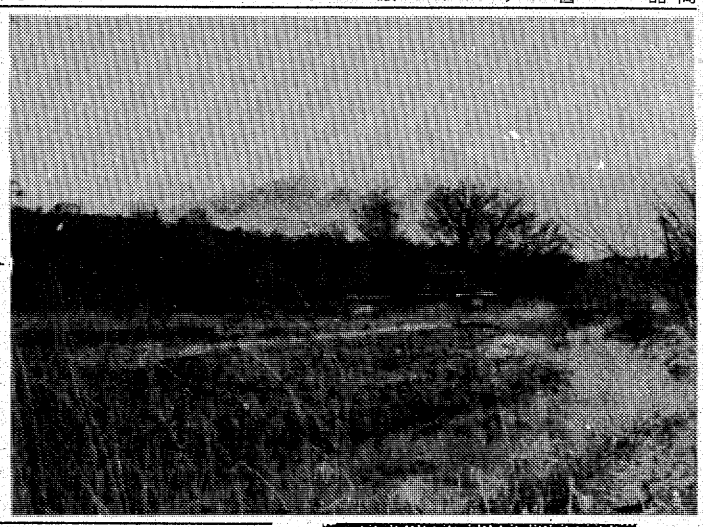

三重衝突 運転手に禁固8月

量刑不当と高裁に控訴

福島地裁いわき支部の須藤繁裁判官は七日午後、大阪府八尾市志紀町三丁目、業務上過失傷害罰金前科二犯、運転手篠原俊夫（三）にかかる同事件で、禁固八月（求刑一年）の実刑判決を言い渡した。

判決によると篠原は昨年十一月十六日午後二時半ごろ、普通トラックを運転、いわき市平字中町一ノ一地内の6号国道交差点で、疲労のうえ考えごとをしていたため信号待ちのため停止した同市四倉町字北向一三九ノ二一七、家電商猪狩秀隆さん（三）運転の軽トラックに気づくのが遅れて追突。猪狩さんの車を横転させたうえ交差点に進入、横断歩道を渡っていた同市平字胡摩沢五〇、主婦豊口和子さん（四）をはね、さらに右から直進してきた同市常磐上湯長谷町力石九五、会社員栗原康弘さん（三）運転の普通ライトバンとも側面衝突するという三重衝突事故を起こし、豊口さんに頭がい骨骨折で重傷を負わせたほか、猪狩さんと栗原さんにも十日と二週間の軽傷を負わせた。

篠原は判決後、「量刑不当」を理由に即刻、仙台高裁に控訴した。

佐川氏が県副理事長に

注文服協組

県注文服協同組合は、このほど松川浦厚生年金センターで第十二期通常総会を開いて新役員を改選、同いわき支部長佐川賢氏（全日本洋服協組連合会経営委員長）が副理事長に再選された。

またいわき支部副会長の桑下公博氏は理事に、同水野幸一氏は監事に選ばれた。

磐城保健所でも献血表彰

磐城保健所はこのほど、献血運動に協力した二個人と一団体を表彰、記念品を贈った。

表彰された個人、団体は次の通り。

【個人】五十嵐則男（渡辺・会社員）渡辺渡（小名浜玉川・会社員）

【団体】日星製作所（小名浜中原）

10カ所に「クリーン内郷」看板

積極的運動推進へ

◎…いわき中央署は内郷地区民とともに、「内郷地区クリーンゾーン運動」の名称で、少年を守る環境浄化活動を展開しているが、このほど、地区内十カ所に「少年をまもり育てるよい環境」のキャッチフレーズを大書したPR看板を設置した。

◎…この看板の大きさはタテ一・五㍍、ヨコ五㍍。設置場所は内郷駅前や内郷高校入り口、立町団地遊園地など。同署ではさらに十枚を追加、同運動を推進していくとしている。

【内郷地区内にお目見えしたクリーンゾーン運動のPR看板】

人事消息

◆七十七銀行本店営業部に栄転した平支店長中鉢龍一氏は七日、赴任あいさつに来社。

あすの停電

▼常磐地区＝（6時～10時）湯本町宝海の一部

▼植田地区＝（9時～11時）錦町落合、鶴ケ町、上中田の一部

天気予報

玉半提供 ㉓九五九一

（小名浜測候所調べ）

【今夜】北寄りの風、晴れで、明け方霧のかかるところある。

【明日】北のち南寄りの風、晴れで、のち次第に曇ってくる。

【海上】今夜、明日とも波やや高い。

【気温】▽6日＝最低14・6度（平年19・4度）最高27・3度（同26・3度）

交通事故

	発生	死者	傷者
いわき中央署	5	0	1
〃東署	0	0	0
〃南署	8	0	0
今年の累計	1,100	1	0
	20	0	0
	1,497	1	0

（6日・県警交通企画課調べ）

あすの暦

9月8日（金）

旧暦	8月6日		勝
六曜	先		12
日出	5・17		56
日入	10・21		14
月出	7・18		09
月入	0・12		47
満潮			51
干潮			49

故父山田　正の葬儀に際しましてはご多忙中にもかかわらず遠路わざわざご会葬下されご丁重なご香料を賜りご厚情誠にありがとうございました

早速お伺いの上お礼を申し上げるのが本意ですが略儀ながら紙上でおれを申し上げます

昭和五十三年九月七日

いわき市平字鍛冶町一七

喪主　山田一政

親類　山田光

外同

◇ご婚礼家具＝予約セール＝

■国道で駐車のできるお買い物

家具のマルミヤ

いわき市うちごう　☎26―3544㈹

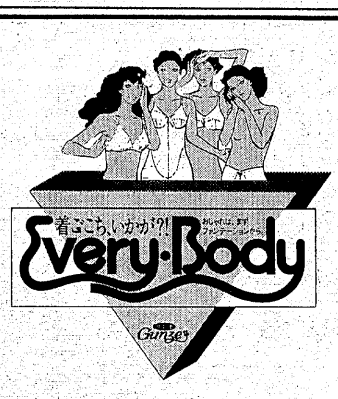

クンゼショップ　チャーメ

平・五色町バス停☎74―8748

サラリーローン　電話担保融資　ローンズ　サンヨー　☎(74)4482

タカオはコーヒーが自慢です

タカオ

平駅前不二屋ビル電23―7727

おでん　一茶

お座敷をご利用下さい

平・一町目　電㉓〇五五四

スナック　華屋木

平・田町　☎㉒二九三二

越　フジコシ

おおすばらしいという意味

イタリアの旅行家マルコ・ポーロが中国旅行から持ち帰った小麦粉を練った食物を料理してボニファキウス法王に献上したところ　ひと口召し上がると法王は　その味のよさに思わず「マ・カロニ（おおすばらしいという意味）」といったこれがマカロニの語源である

オーマイマカロニ(100g)　一二五円

いわき写連展 ①

入選作品

題〈富士〉　カラー　小野貞夫

データ　アサヒペンタ6×7　F5.6　30分の1

（評）初冬の富士をフレーミングよくソフトなタッチに仕上げ遠影描写のピントも良い。

読者の声

きょうのことば

人格を単に手段として用いるな

（カント）

緑を作って緑を食べよう

平　鈴木　安高

米作地帯の農家では、案外野菜を食べていないという現状にあるといわれる。畑地が少ないうえ、昔の迷信が根強く残り、キュウリを作ると病人がでるとか、葉物は先祖代々に作ってはならないとか、いろいろな例があるが、要は手不足などから、自給できないのが現状のようだ。

特に農家であるだけに、野菜を買って食べる意識が弱く、冬場は値上がりするなどの理由で、自家栽培物以外には、目もむけないのが野菜を食べない原因になっているようだ。今は住宅地でも野菜栽培熱が盛んで、断熱箱を利用したり、わずかばかりの空閑地を利用して、手軽に作れる物を、楽しみと実益をかねながら栽培している。おみおつけの具や、つけもの用に、結構間に合っている家庭もあるというほどだ。

ホウレン草、春菊、パセリ、ピーマンなどは、いわゆる緑黄色野菜で、"ちょっとの手間"でも、容易につくれるものだ。それに農村では、野菜技術も肥料も十分というわけで、マチ場ほどの苦労もないという好条件にある。山村の生活改善グループでは"みどりをつくってみどりをたべよう"運動を推進、主婦達が中心となって、一年中緑の野菜を食卓にのせている。日本人のメン好きに注目して試作品を作り、試食した結果、好評を博したとして、企業化へ踏み切った市全域に広げて、野菜を自給栽培したという。生メン三百グラムを真空パックして売り出すというが、つけめんやナベ焼きうどん、冷やしザル、スパゲティ風など、好みに応じた食べ方ができるそうである。消費の苦肉の策と見られる向きもあるが、どこまで従来のメン類を押し上げるかが、課題であろう。

"見直そう日本のお米"をのキャッチフレーズで、コメをたくさん食べてもらおう運動を進めている一方では、このように新たな商品開発をしているわけだ。余剰米追放から今年も減反政策がとられたが、栽培技術の向上と、好天候で、その政策が裏目とでる公算が強い今年の作況だが、日本人として、一人ひとりが、コメの消費について、真剣に考えなくてはならない、世界の食糧事情悪化である。

（会社員・55歳）

コメの消費拡大と加工商品

平　金成　岩夫

ライスワインに米粉コーヒー、米粉パンに、コメスープをぶくめて、米粉八〇％のライスメンの開発が、米消費拡大の一環として、農業技術センターの商品開発研究部の手で進められているという。

あり余る古米や古古米を利用しようとするものだが、中でも注目されているのが、ライスメンだ。日本人のメン好きに注目して試作品を作り、試食した結果、好評を博したとして、企業化へ踏み切った。生メン三百グラムを真空パ

（農業・38歳）

皇帝のいない八月

平松竹18日に試写会

本紙愛読者百人を招待

いわき市平字十五町目24ビル平松竹主催、本社後援による『皇帝のいない八月』の映画試写会は、十八日午後六時半から平松竹で開かれることになり、本紙愛読者百人を招待する。「戦争と人間」「華麗なる一族」「不毛地帯」などの大作を放った巨匠山本薩夫監督がこの一作に全力投球したといわれる話題作。希望者は十三日（必着）までに本社『皇帝のいない八月』試写会係あて、ハガキに住所、氏名、年齢などを明記、送付のこと。

▽発表＝厳正な抽選の上、十六日付本紙上で。当選者には平松竹から美しい招待状が送られる。

▽招待人員＝百人。

▽あて先＝いわき市平字田町六三、いわき民報社『皇帝のいない八月』映画試写会係。

◇　◇

戦後三十余年、平和が続く日本。いまその平和をうち破るように、大規模なクーデターが日本に起こったら、あなたはどうする――?!

巨大にして驚異的、かつてない構想のもとに、78年秋最大の話題作として登場する注目のスーパー・サスペンス・ドラマである。

かつて二・二六事件や五・一五事件を主題とした秀作野心作が世に出たが、この作品はクーデターそのものにテーマを限定せず、むしろそこから発展し、噴きあがる激烈なドラマに、スリルとサスペンスを鋭く追求しようという超一級の娯楽大作といえよう。

長崎から東京へ向かうブルートレイン〈特急さくら号〉。その列車には秘かに二十数人の自衛隊クーデター・メンバーが乗り込んでいた。やがては日本中を震かんさせるであろう恐るべき計画が着々と進行。三百六十人の乗客を巻き込んで、東京へ突進する不気味な集団のねらいは一体何か?!

映画は、このクーデター集団の青年たちと、これに対処する首相など、政府高官、内閣情報室、日本の黒幕、自衛隊の警務部、在日米軍将官、そしてさらには一般乗客をのみこんで、緊急事態の中に、一大パニック状況を呈しながら展開する。刻一刻、移り変わるスリリングなシチュエイション、危機一発のサスペンス、全く予測をくつがえすスケール・アクションのつるべ打ち。文字通り近年の日本映画には見られない超大型のエンターティメントとなっている。

江戸川乱歩賞受賞作家として、近年いよいよ自さましい活躍を見せる小林久三のベストセラー原作を得て、メガホンを担当するのは、巨匠中の巨匠山本薩夫監督。「戦争と人間」「華麗なる一族」「不毛地帯」などの大作を放って、常に大反響を呼び起こす同監督が、今回はじめて松竹大船撮影所で演出、しかも本格的な娯楽サスペンスに真っ向から挑戦するのが大きな話題。その完全主義から、ブルートレインさくら号は実物大のセットに再現、さらに銃撃爆破シーンも本物の列車を使っての大ロケーションを敢行するという熱の入れようだ。

なお音楽は、日本映画界の第一人者、佐藤勝が担当。この作品のために、交響曲「皇帝のいない八月」を作曲し、緊迫感に満ちたドラマ展開に、大きな成果をあげている。

なおキャストは、クーデターのリーダーに渡瀬恒彦、その妻に吉永小百合がふんし、つづいて高橋悦史、山本圭、山崎努、森田健作、香野百合子、永島敏行、太地喜和子、岡田嘉子、滝沢修、佐分利信、三国連太郎、渥美清など豪華陣が総出演、見事な劇的アンサンブルと迫力を生んでいる。

募集要項

▽用紙＝官製ハガキに限る。住所、氏名、年齢、職業、郵便番号を明記のこと。

▽締め切り＝十三日まで必着のこと。

「皇帝のいない八月」の1シーン

株式・前場

本日の市況は、中低位株中心に根強い物色人気から小反発していた。朝方は電電公社の料金明細システム導入を材料に、沖電気が買い物を集め高値更新となり、つれて岩通、富士通など、通信機メーカーが買われていた。又島津が新高値となり、東伸、三井油化などの中低位株が個別に物色されていた。食品、薬品株の一角もしっかりとなった。半面、東京計器、芝機械など機械株が小口の利食い売りに値を消し、不二家も続落していた。

主な高い銘柄は大豊建二円、森乳十二円、カルピス十九円、第一薬五十一円、万有薬三十円、アマダ三十円、岩通十四円。

主な安い銘柄は冷蔵十三円、愛知鋼十六円、東芝機十一円、東計器十円。

（地元銘柄）日化成九十四円、呉羽化七百四十八円、白煉瓦二百七十五円、常陽銀二百五十三円、東邦銀出来す、常磐興百三十七円。

日経ダウ七円四銭高の五千六百四十四円二十八銭。出来高一億四千万株。

（平・水戸証券調べ）

平球友会

◇秋のリーグ戦（3日）

福島高専	0	1	0	0
フレール	0	0	0	2
	1	0	1	2

（福）江尻―吉田
（フ）袖野、高木―武藤
▽三塁打＝芳賀（福）
▽二塁打＝芳賀（福）遠藤（福）

商店街

シルクロードで＝平字南町、ホテル東洋2階のレストラン『シルクロード』では15、16、17日のエレクトーン生演奏付のフルコースディナー券を3500円で発売中。

とっちゃん＝小名浜字下町に焼肉とっちゃんが6日新装開店。

新装開店＝マリーナ2小名浜字上町、カッティングサロン・マリーナは開店2周年記念謝恩セールを10月1日まで。

周年記念＝総合医薬品商社の菅野商会平支店では、九月一日に内郷高坂町大町三一の一に社屋を新築移転。これに伴い、電話も二七―七六一一番に変更。

新築移転＝菅野商会が大黒屋でバザール＝平・中町の大黒屋では、18日までバラエティグランドバザール。

くみあいマーケット＝平農協くみあいマーケットでセール＝谷川瀬店・梅香町店では、9日まで、生鮮初秋の味覚市お買得セール。

ヨーカドーで＝イトーヨーカドー敬老の日特集＝平店では、10日まで敬老の日特集。

100貨店

蓬来信勇先生から「沢駒君の悲愴な死」という原稿をもらった。去る八月二十六日夜、孤独な生活から栄養失調による心不全で五十七歳を一期にさみしく死んだという。ガス検針の人に発見され、近親者なしで福祉事務所や近所の世話で小名浜の自性院に納骨された◆泉藩の藩医沢家の長男に生まれ、磐中、水高（文乙）をへて東北大、西洋史学科大類伸教授のもとで研究、戦時中は中央公論出版部次長として数多くの出版物を手がけた。特に学術的な出版物はたいい沢民が手がけたという。「支那問題辞典」「日本経済の再編成」や「日本農業の再編成」（前茨城県労働委員長桜井武雄著）「日本農業の基礎構造」（栗原百春著）など◆昭和十九年一月、新婚一週間たらずで、当時の言論出版界への大弾圧として悪名高い横浜事件（神奈川県特高が警視庁を出し抜いて、中央公論社、改造社、日本評論社、岩波書店などをつぶす目的で多くの編集者を一斉検挙した）の巻き添えで一年九カ月の獄中生活を余儀なくされ、故吉田茂も入獄した◆戦後、無罪釈放で中央公論社に復帰してから、「農業問題入門」（沢氏の親友・桜井武雄著）なども出版された。しかし獄中生活で精神傷害をうけたため、出版部から校正部に移りやがて定年退社後は妻子とも別れて四、五年前郷里の泉に帰り天涯孤独の中で、読書と著作に専念した。数回、彼の訪問をうけたが毛沢東の心酔者ではなかったかと書いている◆独りなにを考えていたのか。近所とも最小限の言葉しか話さず、独りつぶやいていたらしい。死には二十日と推定されたが紙の山、インスタント食品の残がいに埋もれていたという。十月に友人が集まり東京で追悼会を開く。九月に入って弟妹や娘さんらが駆けつけたが、友人達は"壮烈な死"といっている。（龍人）

天保恵の花（200）

南原幹雄作　石井三春画

だまし合い（十七）

『じつはな、こんど薬種問屋仲間で内内の寄り合いがあるのだが、あまり人目につきたくないのだ。料理茶屋などでは人目がうるさい。それでしもた屋の二階か離れをつかいたいとおもっているんだよ』

『それだったら、うちの二階をおつかいあそばせ。離れといってはありませんが、二階ならばあいております』

おたきは蒲団からおきなおって言った。気分もよくなっているようだ。清蔵のために役にたってよろこんでもらいたいといった表情なのだ。

『そういってもらえるとありがたいな。寄り合いはあさってのことなんだが、じつは手ごろな場所がなくて、ここをあてにしていたんだよ』

『遠慮なくおつかいあそばせ。わたしどもがいて気ぶっせいでありましたら、わたしどもは外出をしたってかまいませんよ』

『だったらば、おっかさんをつれて芝居見物にでもいってもらおうか。女中はいても邪魔にはならぬが、下男はどうせのことだから一日暇をやって実家へでもかえしてやればよろこぶだろう』

といって、清蔵は懐から二両だした。

『こんなにいただいてしまって、申しわけありません。かあさんも芝居見物はひさしぶりだから、とてもよろこびましょう。女中はのこしておきますから、お客さまがたの用におつかいください』

ということになった。

さて、寄り合いの当日。

おたきとおつねは着かざって、朝も五つ（八時ころ）から駕籠をあつらえて、ふき屋町の市村座へでかけていった。

市村座狂言は、前月正月から『二葉春麗曽我』で、団十郎、三津五郎、菱助、常世、文五郎、秀太郎などの出演であたっていた。

母娘がでていってから一刻くらいたつほどに店者ふうの者が五、六人あつまってきて、二階で談合をはじめた。そのなかにはむろん、清蔵も丑松もまじっていた。

おかつとおみやの女中二人ははじめは茶菓の接待をし、昼ごろ、『おかつ、宮川でうなぎをとっておくれ』

と出前をたのまれたほかは、ほかに用をいいつけられることもなく、手のかからぬ客だった。

夕暮ちかくなって、清蔵と丑松を残してみなはかえっていった。

『おかつや、今日は苦労だったね。おかげで寄り合いは無事にすんだよ』

清蔵は二階のあとかたづけをしてくれたおかつをねぎらった。

『いいえ、たいしたこともいたしませんでした』

『わたしは今夜ここへ泊まるが、おまえはどうだい、これからおみやと一緒にふき屋町へでかけていっては。これからいっても、まだ芝居みれるだろう。わたしのことだったらかまわないでおくれ』

と、清蔵は二分金を一つずつおかつとおみやに渡したのだった。

洋装　モンシェリー
平字田銀町8・太田ビル3F　☎23-8140
高級舶来・国産布地　オーダー専門店

Fishing Shop
心ゆたかな釣り人達の釣り具の店
イソギン
平字倉前87-1　☎22-2751

スナック
はる
いわき市平字田町（紅小路）
☎74-3165

あなたの町の
ローンズいわき
☆手続き簡単・即融
☆お勤めの方、どなたもOK
☆主婦・学生の方、相談応ず
☎21-2398
平字五町目、達美マンション2F

ひな鳥・唐揚げ
湯本の　島勝
湯本中央通り店☎(42)三一五一代
湯本駅南店☎(43)五五五五
駐車場完備

ふとんのシオヤ
いわき市常磐湯本町
黄金町電(42)二四七四

数々の愛の名作を創り上げた名匠ポール・マザースキー監督が　現代の女性の結婚問題に挑む話題の秀作
本年度カンヌ映画祭主演女優賞受賞〈ジル・クレイバーグ〉
■カラー作品
結婚しない女
●今人気急上昇のジル・クレイバーグ／アラン・ベイツ主演
●前売券発売中!!
大人・学生　1,000円
■9月9日待望の封切■
平駅前　アポロ座　☎74-4559

いま　あなた自身に鮮やかな衝撃
マンハッタンでひとり　見知らぬ夜に
抱かれて　性にさすらうテレサ…
〈カラー作品〉
ミスター・グッドバーを探して
監督・脚色リチャード・ブルックス
ダイアン・キートン／チューズディ・ウエルド

☆…木曜スペシャル…☆

福島中央・夜7・30

飛べ！栄光の大空へ・鳥人間コンテスト世界大会

鳥のように大空を飛んでみたい――その人類の夢をかけた「鳥人間コンテスト世界大会」のもようを琵琶湖畔の滋賀県近江八幡市宮ケ浜水泳場から録画中継する。

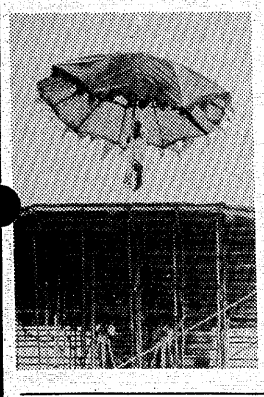

【コミック部門クラゲのようなカサで、十㍍のプラットホームから飛ぶ】

競技は、長さ約八十㍍、高さ十㍍の大きなプラットホームを水中に架設し、その上から動力を一切つかわない手づくりの飛行機で飛び、その飛行距離を競う〝シリアス競技〟と、いかに会場の客を楽しませるか自由なアイデアと工夫による〝コミック競技〟からなるもので、参加したのはアメリカ、オーストラリアからの六人の外国選手を含む八十一人。

大会はイギリス・サセックス州セルシーの「鳥人間コンテスト」会長パトリシア・ハモンド女史から〝世界大会認定〟をうけたのち、木村秀政大会名誉会長らのテープカットでスタート。

☆…まんが日本昔ばなし…☆

福島・夜7・00

五郎兵衛淵身代り地蔵

【五郎兵衛淵】

秋田・横手の大戸川の岸の近くに、五郎兵衛というお百姓が住んでいた。ある日、畑でかわいい蛇をみつけた五郎兵衛、家につれて帰ると大郎と名付け、お婆さんと一緒に大切に育てることにした。

ところが太郎はどんどん大きくなり、家で飼うことができなくなった。五郎兵衛は、仕方なく太郎を大戸川に放してやった。数年後のある風の夜のこと、病気のお婆さんの薬を買いにいっての帰り道、五郎兵衛は水量の増した大戸川の岸で立ち往生してしまった。すると川の中から一本の丸太のようなものが現れ、五郎兵衛を向こう岸まで渡してくれた……。

【吾作は母のために畑からマクワウリを盗み出すが……】

【身代り地蔵】

ある村に吾作という孝行息子が母親と暮らしていた。吾作は、信心深く朝に夕に近所のお地蔵さんにお参りしていた。

ある夜のこと、母親がマクワウリを食べたいと吾作にもらした。吾作の家は貧しくとてもマクワウリなど買えない。だが孝行息子の吾作は、夜遅くお地蔵さんの許しをこうと畑からマクワウリを盗んで母親に食べさせた。ところが何日かして、母親がまた食べたいといいだした。心の優しい吾作は、悪いこととは知りながらお地蔵さんにおわびすると畑へやってきた。しかし、今度は番人にみつかり、切りつけられてしまった。

○○○○　○○○○

今夜の番組

Coffee & Pub 北欧館 平・田町 大貞ビル

NHKテレビ ☆印は白黒

6・00 600こちら情報部「レーシングカー大行進」
25 紅孔雀「きよ姫の恋」
40 きょうの福島▽N▽生活情報▽天
7・00 N◇27NHKガイド
30 おばんです「行ってみよう・やってみよう」
8・00 NHK花のステージ「歌おうカラオケ・ベスト・ヒット」郷ひろみ 樹木希林 渡辺真知子 清水健太郎 西川峰子 八代亜紀 小林旭ほか
50 ローカルN天
9・00 N・C9 勝部領樹 末常尚志 福島幸雄 古川小夜子
40 中年ちゃらんぽらん 藤木悠 鳳八千代 山城新伍 紀比呂子
10・00 歴史への招待「次郎長・明治に死す」永六輔 長谷川昇 司会・鈴木健二アナ
30 N解説
45 スポーツアワー
11・00 N◇10ローカルN天

NHK教育 ☆印は白黒

6・00 英語会話Ⅲ「インタビュー・企業間の国際的理解」
30 フルートとともに
7・00 スペイン語講座「現代スペイン語の源流」
30 わたしの自叙伝「蜷川虎三〜負けるときは死ぬ時〜」
8・00 NHK文化シリーズ 現代社会のしくみ「乱世出版界」不況知らずの神話
45 テレビコラム 柳田邦男
9・00 きょうの料理「家庭で焼くパン」
25 名曲アルバム「宵待草」
30 通信高校講座 数学Ⅰ「G・C・MとL・C・M」
10・00 通信高校講座 数学Ⅱ「一般角」
30 通信高校講座 数学Ⅱ
11・00 ロシア語講座「都市めぐり」レニングラード
30 大学講座〝知識〟の哲学一生の論理一

福島テレビ ☆印は白黒

6・00 FTVテレポート
30 Nコープ
55 あしたのあなた
7・00 まんが日本昔ばなし「五郎兵衛淵」「身代わり地蔵」
30 スポーツ・ケンちゃん「二つのペンダント」岡浩也 斎藤ゆかり 牟田悌三 田村宗正ほか
8・00 家族「嫁と姑」草刈正雄 大竹しのぶ 京塚昌子 山村聡 小川知子 佐良直美 浜木綿子 山岡久乃ほか
55 FTVN
9・00 ザ・ベストテン アリス 世良公則 郷ひろみ 沢田研二 西城秀樹 山口百恵ほか
55 FTVN
10・00 「愛がわたしを」大原麗子 近藤正臣 江藤潤 名取裕子ほか
55 夜のガイドコーナー
11・00 N◇15プロ野球N
50 興「長屋紳士録」飯田蝶子 青木富広ほか

福島中央テレビ ☆印は白黒

6・00 ハテナ？ドンぴしゃ／
30 ジャストN
50 FCTN
7・00 クイズ・タイムショック
30 木曜スペシャル「飛べ／栄光の大空へ・鳥人間コンテスト世界大会」
8・54 Nスポット
9・00 「空は七つの恋の色」国広富之 新井春美 八千草薫 千秋実 乙羽信子 島村佳江 佐藤友美 伊藤幸雄ほか
54 Nスポット
10・00 誰かさんと誰かさん「処世術」竹脇無我 藤岡琢也 佐藤オリエ 泉ピン子 信欣三 紀比呂子ほか
54 スポーツN
11・00 きょうの出来事
15 11PM「なんと妾14人?!こんぴらの大親分」（司会）藤本儀一 多田千香
12・20 世界賞いもの歩き

NHK第1 1340KC

6・05 N解説
15 じょうずな話し方「ことばの魔術」
25 ナイター「日本ハム一近鉄」＝中止の時＝6：15午後のロータリー 6：40じょうずな話し方 7：00N 7：15ポップスコンサート〜ディスコ・フィーバー編〜 7：57NHKガイド 8：00N 8：05歌謡ファミリー〜フォークの流れ〜 9：00N 9：05民謡北から南から〜盆踊唄を集めて〜「北海盆踊」「宮城野盆唄」
9・30 科学千一夜「なんじゃもんじゃこけの謎」
10・00 N
20 若いこだま DJ・深野義和
11・00 N
05 夢のハーモニー「カタリー」「コメ・プリマ」「アネマ・エ・コーレ」「マティナータ」「パリの空の下」

NHK第2 1540KC

6・00 そろばん教室「3級のかけ算」谷幸夫
20 基礎英語 小島義郎
40 続基礎英語 安田一郎
7・00 カレントトピックスN 加藤隆平
15 英語会話 東後勝明
30 中学生の勉強室「理科」太田弘
8・00 通信高校講座 現代国語 大河原忠蔵
20 通信高校講座 現代国語 志水富夫
40 通信高校講座 現代国語 紅野敏郎
9・00 通信高校講座 古典Ⅰ乙（古文）杉山英昭
20 通信高校講座 古典Ⅰ（漢文）石川忠久
40 通信高校講座 世界史 猿谷要
10・20 通信高校講座 英語A 伊勢山芳郎
40 通信高校講座 英語A 伊勢山芳郎
11・00 スペイン語講座一入門編一東谷顕人
20 中国語講座一入門編一

ラジオ福島 1060KC

6・00 Nハイライト
15 Nデスクから
20 お帰りなさいあなた
25 ナイター「阪神一巨人」（甲子園）＝中止の時＝6：25プロ野球大進撃「プロ野球ジョッキー」「プロ野球名勝負ダイジェスト」「プロ野球ジョッキー」「プロ野球スター選手リクエスト」「プロ野球ジョッキー」
9・00 夜のヒット歌謡
20 ファミリースタジオなつメロジョッキー
50 ヒゲ武のヘイ／ミスターDJ
10・00 POP IN POPS
30 ミュージック・イン・ハイフォニック〜あのリズム、このステップは今何処に…数年前のディスコヒットを集めて〜
11・00 たむたむたいむ

FM放送 ☆印はステレオ

6・00 夕べの広場
7・00 N
15☆サウンド・オブ・ポップス「ベル」「ラビング・ユー」「夏のように」「ジョージア・ボーイ」「ドリーム」「ゲット・バック」ほか
8・00 N
05☆FMコンサート＜ジャズフラッシュ＞〜クロスオーバー女性歌手〜「ジャンプ・ストリート」「あこがれの地」「恋人たち」「接吻のあかし」「あなたへの愛」ほか
10・00 N
20☆邦楽百番 地唄「越後獅子」 箏曲「秋の言の葉」
11・00 N
05 夜のしらべ「ローラーボールのテーマ」「よろこびのカンタータ」「ナット・ロッカー」ほか
35 朗読「田山花袋紀行文集」〜葡萄峠を渡る〜

東京⑫チャンネル

6・00 おはなしたまてばこ
15 とうきょう手帳
20 バッキーとペピー
26 キッドボックス
41 セレクトコーナー
45 マンガのくに
7・15 まんがペティーちゃん
25 かいけつタマゴン
30 ハローピングレディー
8・00 世界の青べビ大特集「恐怖の生態を探る」
9・00 映「連続美女殺人魔」
10・54 すばらしい味の世界
11・00 今，地球のどこかで
05 日立サウンドブレイク
15 われら釣り天狗
30 スターバラエティー
50 王麗華の星占い

フジテレビ

6・00 ウルトラマン
30 N◇50ローカルN
7・00 ナイター「阪神一巨人」（甲子園）＝中止の時＝7：00アメリカ大リーグハイライト 7：30オット失礼／いたずらカメラ
8・54 FNNN
9・00 江戸の潮騒「悲しみには愛の祈りを!!」小林桂樹 古谷一行 露口茂 左とん平ほか
54 くいしん坊／万才
10・00 凡児の娘をよろしく
30 またまたどうなってるの?!
11・00 Nレポート

TBSテレビ

6・00 テレポート
30 N天
7・00 UFOセブン大冒険「林檎命中殺人事件」
30 スポーツケンちゃん「二つのペンダント」岡浩也 牟田悌三ほか
8・00 家族「嫁と姑」草刈正雄 大竹しのぶほか
9・00 ザ・ベストテン アリス 世良公則 郷ひろみ 沢田研二 研ナオコほか
10・00 「愛がわたしを」大原麗子 近藤正臣ほか
11・00 N◇スポーツデスク
30 ペイトンプレイス
12・00 「それぞれの秋」

テレビ朝日

6・00 宇宙魔神ダイケンゴー
30 Nレーダー
7・00 クイズ・タイムショック
30 '78女子バレーボール世界選手権 優勝決定戦「日本ーキューバ」（衛星録画）ゲスト・白井貴子
9・00 誰かさんと誰かさん「処世術」竹脇無我 藤岡琢也 佐藤オリエ
54 世界あの店この店
10・00 「悪女について」彫芳里江 あおい輝彦 杉村春子 中田喜子ほか
11・00 Nファイナル
10 23時ショー

日本テレビ

6・00 エースをねらえ／「打ちこめ／この一球を」
30 ジャストN
7・00 驚異の世界
30 木曜スペシャル「飛べ／栄光の大空へ・鳥人間コンテスト世界大会」▽自作人力飛行機大集合・墜落／空中分解続出▽桂三枝もびっくり
9・00 「空は七つの恋の色」国広富之 新井春美 八千草薫 千秋実ほか
10・00 「哀愁・はてしなき愛」佐久間良子 杉浦直樹 渡瀬恒彦 丘みつ子ほか
11・00 きょうの出来事
15 11PM

★専用駐車場をご利用下さい

'78秋の紳士服 ●舶来服地・ネクタイ・プレタポルテ ●ネームししゅう

大平テーラー

いわき市平・堂ノ前 〈福島信販加盟店〉 TEL・23－4029（代表） ニイサンのヨーフク

通産省認可（協）日本店装チェーン会員
店舗診断・企画・設計施工
特注備品・室内造作家具
株式会社 家具のスズキ（店装部）
店舗／いわき市平・松ヶ岡公園表入り口TEL・(74)3741
工場／いわき市好間町下好間字渡井TEL・(36)3246

楽しい
お食事と
ご宴会は
洋食で
ゆったりとした
ゴージャスなふんいきの
グリルで
フランス料理を
手ごろなお値段で
サービスしております
4人様から70人様まで
大小5つのお部屋を
用意して
ございます
お気軽に
ご相談
下さいませ

ご好評
ランチタイム
AM11～PM2（¥450）
毎日 日替わりです
無料駐車券進呈
お車でお食事のときは
田町駐車場をご利用下さい
（ランチご利用の
お客さまには駐車券は
ございません ご了承下さい）

レストラン ブラジル　RESTAURANT BRASIL　営業時間 AM11:00 PM8:00
いわき市平・田町・並木通り／いわき民報ビル2F☎(74)2990 ④

☆…歴史への招待…☆

次郎長・明治に死す

NHK・夜10・00

晩年の次郎長像

明治二十六年六月十二日、かつての大親分清水次郎長は、一人の好々爺として七十三歳の生涯を閉じた。大往生であった。

明治の次郎長はいちはやくちょんまげを落とし、ザンギリ頭になっていた。シルクハットをかぶり、率先して写真機の前に立った。ベッドに寝起きし、まっ先に牛肉を食った。伯山や虎造でおなじみのあの大侠客次郎長のイメージとはほど遠い、もうひとりの次郎長の姿である。

維新後の次郎長は、当初から新政府に協力、社会のためになる事業家として生き残る。茶の栽培、福田の開発、未開地の開墾、汽船会社の設立、そして英語塾の経営―文明開化の波にほんろうされながらも次郎長は懸命に生きた。

博徒清水次郎長にとって、明治維新、近代日本とは、果たして何であったのか。明治におけるもうひとりの次郎長と、その一家の生きざまを通して、庶民にとっての文明開化を浮き彫りにする。

話は、永六輔さんと長谷川昇さん（東海学園女子短大教授）。

☆…スポーツ・ケンちゃん…☆

二つのペンダント

福島・夜7・30

ケン一（岡浩坦）のうちの近くの広い公園は、町中のこどもが一日にいちどは遊びにくるが、遊び場所もそれぞれきまっていて、場所の取り合いでケンカになることはなかった。

ところがある日、片桐ハルカ（黒田しのみ）という男の子のような服装をした女の子が現れ、仲よく遊んでいたケンジ（田村宗正）たちを力づくで追い出した。これを見ていたケン一は仲にはいったが、とてもかなう相手ではなかった。あやまれといわれたケン一は、なにも悪いことをしてないのだからあやまることはないとつっぱねた。このケン一にハルカは、ケンカは弱くてもネをあげないとこが気に入ったと、ケン一を仲間にすることにして引き上げた。

ハルカは、父が別居し、母が働きに出ているさびしがりやだったのだ。そこで仲間を集めては番長風な毎日を過ごしていたのだ。それがケン一の弟思いにほだされ、ケン一と親友になるために、父からもらった大切なペンダントの一つをケン一に渡したのだが……。

新井春美　島村佳江

空は七つの恋の色

福島中央・夜9・00

真理子（島村佳江）が退院した。退院祝いのプレゼントをさし出す翼（国広富之）に、真理子は「なぜ恵子（新井春美）といっしょに春休まないのか」と聞く。翼は別れたのだと答えた。

そのころ、恵子のもとへ銀行頭取の息子・雨宮貢（名高達郎）が現れ、テニスに誘った。そのあと、レストランで雨宮は恵子に関する興信所の調査書類を見せた。翼との交際などまですべて含まれた詳しい調査だった。恵子は失礼だとおこる。雨宮はあやまった上で、「その人のことを知りたいと思うことは愛の始まりだと言う」と、やわらかく愛を告白した。

その夜、真理子が恵子を訪ねてカレーハウスへ現れた。真理子は、自分の自殺未遂が原因で二人が別れたのではないか――と気にしていた。だが、恵子は否定した。そして、自分は翼のために死ぬことができなかった。真理子は列のうとした。あなたに負けたのだと恵子は言った。

☆…木曜座…☆

愛がわたしを

福島・夜10・00

婚約した友紀（名取裕子）と数馬（江藤潤）は、新生活の準備に忙しかった。加津子（大原麗子）と浩介（近藤正臣）は、若いふたりの様子をほほえましく見守っていた。

浩介が、打ち合わせのため、カナダへ出発する日が近づいていた。加津子は、浩介のあとを引きつぐことになった浜田美砂（野際陽子）といっしょに仕事をはじめていた。

友紀と加津子が自分から離れてしまうとさびしさを感じていたふみ（赤木春恵）も、こだわりを捨てて友紀を祝福した。

すべてが順調に進行していた矢先、悲劇がおこった。ボールを追って道路に飛び出した子供を助けた数馬が、車にはねられたのだ。

数馬は事故で死んだ

知らせを受けた加津子は、友紀を力づけながら病院へ駆けつけた。

《誰かさんと誰かさん》

処世術

福島中央・夜10・00

勉強のかいあって明彦（竹脇無我）は、首尾よく宅地建物取引主任者の資格試験に合格した。事務所で所長の欣吾（藤岡琢也）がそのことを発表し、努力をほめたたえているころ、坂東家に一人の訪問者があった。節子（佐藤オリエ）の父・貞之進（信欣三）だった。節子がさっそく明彦が試験に合格したことを報告し「ウチの人はお酒も、タバコもやらず、仕事一本ヤリなのよ」と自慢すると、貞之進は「そういうのがいったん崩れ出すとあぶないんだぞ」と、注意するのだった。

ところがその夜、一滴も飲まないはずの明彦が正体もなく酔っぱらい、欣吾にかつがれるようにして帰宅したので、節子も貞之進もびっくり仰天。

欣吾は、大手柄を立てたご主人を叱らないでほしいと言ってアタフタと帰宅したが……。

【明彦が交通事故、同乗の欣吾はムチ打ち症で病院へ】

☆…家族…☆

嫁と姑

福島・夜8・00

重夫（草刈正雄）は病院の廊下で、幸（里見奈保）が勇二（光田昌弘）のひざ枕で仮眠をとっているのを目撃して、ちょっとショックを受けた。「勇二君と幸か、ま、そういうこともあり得る……」と、重夫はひとりつぶやいた。

一方、智（佐良直美）の婚家では、喫茶店ポアロのウエートレス二人に休まれて、姑の小夜子（大鹿久代）は邦夫（井上順）にかみついていた。智が雑誌の原稿締め切りに追われて店を手伝わないのが気にくわないのだ。智を甘やかし過ぎるといきまく小夜子の様子は、嫁が憎い姑の意地悪そのものだった。さき（京塚昌子）はしきりにそれを気にしていた。

FTV10月の新番組

福島テレビ十月の新番組が決まった。

このうち、FTVの今期改編は例年に比べて小規模で、現行路線を踏襲しながら企画内容の拡充強化にポイントをおいている点が特徴だ。

これは、この一、二年に実施してきた枠移動や懸案の報道番組強化が所期の目的を達したとの考えから、今期はレギュラー番組の企画変更のみにとどまることになったもの。

具体的には、二日からはテレビ小説の「こおろぎ橋」（月～金・後12・40）、四日から「風をみた女」（水曜・後10・00）、「あした泣く」（木曜・後10・00）、六日から「まんがこども文庫」（金曜・後7・00）、十一日から「ナッキーはつむじ風」（水曜・後7・30）、十三日から「波―わが愛」（金曜・後10・00）、十七日から混声の森（火曜・後9・00）、二十四日から「アヒル大合唱」（火曜・後8・00）が相次いで登場する。

このうち、金ドラの「波―わが愛」は、加藤剛、秋吉久美子、桃井かおり、倍賞千恵子といった異色キャスト、「混声の森」は学園紛争をテーマに丹波哲郎、東野英治郎、いしだあゆみ、浅茅陽子らが出演。とくに、東野英治郎は人気番組「水戸黄門」に出演して以降、初のスタジオドラマのレギュラーとなる。

「ナッキーはつむじ風」。歌手の榊原郁恵が出演するのが話題となりそう。彼女にとっては初のテレビドラマ出演でもあり、「ナッキー」では宮脇康之が共演相手となる。

このほか、「あした泣く」は病院を舞台にした純愛メロドラマで古谷一行、小柳ルミ子、酒井和歌子が共演するのも楽しみであり、「まんがこども文庫」で岸田今日子がナレーションをやるのもかわった点といえる。

みもの

人間にほえろ！
四代目アッコ役最終審査

ボスを目の前にアッコ役に挑戦する大口直子

なんと5万2千人が応募

お茶くみ役を一般から初めて採用

まだ17歳の明るい高校生

健康的な大口直子に決まる

一般公募していた人気ドラマ「太陽にほえろ！」（金・夜8時）レギュラー出演者の紅一点、七曲署のお茶くみ係・明子が決定した。初代青木英美、二代目浅野ゆう子、三代目現在出演中の木村理恵にかわって、四代目お茶くみ係に選ばれたのはスプの素人で麹町学園高校三年生の大口直子さん（17歳・埼玉県和光市）。

お茶くみ役を一般公募したのは、今回がはじめてだが、何と五一、九二六通もの応募があり、スタッフ一同びっくり。岡田晋吉チーフ・プロデューサー、酒井澄室プロデューサーや東宝のスタッフ計五人が一週間がかりで書類を審査、第一次面接を経て残った十四人が、国際放映の七曲署のセットで最終審査を受けた。最終審査に残ったのは東京および東京近郊十一人、残り三人は、朝八時五分の飛行機で徳島からかけつけた朝野敬子さんら地方組。いずれも、十五歳から十九歳のピチピチしたお嬢さんばかり。金賞、四代目のお茶くみ役というタレント志願というより、"太陽にほえろ！"の大ファンで、それぞれひいきのレギュラーにひと目でも会えればという"ファン応募組"や青春の思い出になればという"アンノン派"が大半。

バスで国際放映に入った十四人は、番号を書いたゼッケンを胸につけ七曲署のセットへ。

お茶くみ役はお茶を渡すスタイルも大切と、金賞ボス（石原裕次郎）や他のレギュラーにお茶を渡すところも審査、そのあとは別室で、ロッキー刑事の木之元亮を相手にセリフのテスト。慎重な審査の結果、見事金的を射とめたのが大口さん。健康的な明るさと将来性を買われたのだが、本人は、「えっ、私が選ばれたなんて信じられないわ。幸せです」とびっくりしていた。

大口さんは友だちが応募したという。母親は賛成だが、父親は大反対なので、「姉は勉強派（某大学大学院生）、私は私の道を行く」と説得して参加した。

はじめはキョトンとしていた彼女だが、先輩の木村理恵から花束を贈られ、またボス役の石原裕次郎らと記念撮影をする内に次第に実感がこみあげてきたのか、ほおを紅潮させていた。

そんな彼女に木村が「お茶くみはものすごく恵まれている役。スタッフや出演者の方に好かれるようがんばって下さい」とアドバイスしていたのが印象的だった。

四代目お茶くみ大口直子さんは、目下セリフなどを猛レスン中、ブラウン管へは十月二十日放送分からお目見えする。

ききもの

サウンド
FM・夜7・15
オブ
ポップス

ことし来日、歌唱力のすばらしさでファンを驚かせ、また、日本の音楽祭でも賞をとってクローズ・アップされたアル・グリーンをきく。

曲目は、「ベル」「ラビング・ユー」「夏のように」「ジョージア・ボーイ」「マイ・フィール・グッド」「オール・アンド・オール」「チャリオッツ・オブ・ファイア」「ドリーム」など。

ゴルフ教室
コーチ　奈良和夫アシスタントプロ
毎週水・木・土曜日（PM6:00～8:00）
無料コーチいたします

※200Y打ち放し
※2階建て31打席
※30台駐車場完備
※5つのグリーン・バンカー
●従業員一同皆様のご来店を心からお待ちいたしております

川瀬ゴルフガーデン
（鹿島街道沿平駅から5分）
いわき市平谷川瀬字堂ノ入54　☎21－1321

住き日の思い出をいつまでも――
❖新郎新婦さまに、すてきな記念品の贈呈など七つの特典サービスを用意して　ただ今秋のご予約承り中

総合結婚式場
内郷会館
いわき市内郷駅前　☎26－3161代

最高の味で格安な料金

残暑きびしいですね…
うまいもの食べて体力つけよう！
※ランチタイム実施中《AM11:30～PM3:00》
※ご宴会・ご婚礼・ご商談・仕出し料理
格安にて奉仕中！

■大駐車場完備■
近代割烹
日本料理店　鯛万　☎27－1045　27－1047
内郷みまや町・大河内病院向かい

味を大切にする店
各種ご宴会　ご会合
予約受付中！
80名様まで
銀座店では
・八宝菜定食
・酢豚定食
・カニ玉定食
・麻婆豆腐定食
¥700
☆午前2時まで営業

中国茶館
杏苑
キョウエン
●銀座通り店
平字三町目（鈴建ビル2F）
☎23－9349
●菱川町店
平字菱川町（菱光ビル1F）
☎22－1585

親と子の科学教室開く

児童、父兄70人が参加

いわきの生い立ちなどを学ぶ

自分達が現在住み、生活している「いわき」。この「いわきの生い立ち、生息している動植物などについてお父さんやお母さんと共に学び、将来に役立てよう」と、中央公民館主催の「親と子の科学教室」が市文化センターで開かれている。

この教室は昨年に続いて開いているもので、児童三十五人とその父兄、合わせて七十人が対象。八月二十七日の日曜日を皮切りとして、九月二十四日までの毎週日曜日午前九時から正午までを学習時間とし、開級は五回。

松崎さんらを講師に迎えて

学習内容は、八月二十七日に行った柳沢一郎いわき短大教授の「いわきのおい立ち・三葉虫からいわき象まで」をはじめ、松崎有光日本鱗翅学会員の「いわきに生息する動物のいろいろ」、桂伸夫いわき天文学同好会長の「いわきの宇宙と星座」、松本友之市文化財調査員の「いわきの縄文から弥生時代まで」、古内栄一磐城女子高教諭の「いわきの植物・北限と南限」となっている。

この日は、二回目で、松崎さんの「いわきに生息する…」を学んだ。講師となった松崎さんは小学校一年のとき、担任教諭が収集していた昆虫を見せられたのがきっかけで、アパート業を営むかたわら蝶やカブトムシ、クワガタなどの収集を続けている。

これまでには市内をはじめ、国内、フィリピン、インド、ブラジル、キューバなど世界各国の珍しい昆虫約七千五百匹を集め、約百六十の標本箱に整理、マチの"昆虫博士"といわれている。昨年は「多くの昆虫を子供達に見てもらいたい」として、夏休みが始まるとすぐ、同センターの三階展示場や中央図書館で初めての昆虫展を開き、子供達を喜ばせた。

この日、会場となった同センター二階の視聴覚室には、ノートなどを抱えた約五十人の親子が出席した。

初めに松崎さんから世界に生息している動物の数や、種類などを聴いたあと、「昆虫」について耳を傾けた。松崎さんは子供達にもよく理解できるよう、一つひとつ丁寧に説明する一方、"目玉"の蝶類についても詳しく話し、チビッ子やお母さんらも熱心にメモを取っていた。

また、仕事のひまをみつけては北海道をはじめ、東北、九州など全国各地を歩き回って採取したすばらしい数々の蝶やカブトムシ、トンボなどの一部を披露すると、子供達は「すごいなぁー」「こんなきれいな蝶は初めてだよ」「ボクも集めたいなぁー」など大喜びで、自然の産んだ昆虫のすばらしさにすっかり感ぜられていた。

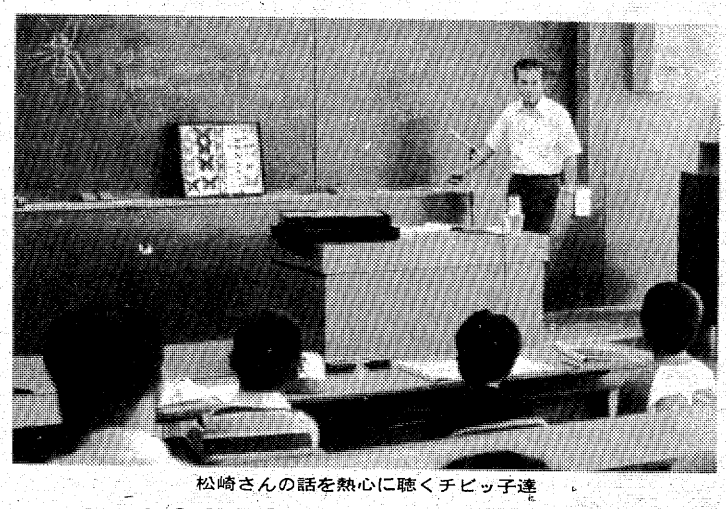

松崎さんの話を熱心に聴くチビッ子達

学園

一日道路監理員に選ばれて…

「道路をまもる月間」中の8月、磐城国道工事事務所から一日道路監理員の委嘱を受け、国道をパトカーで巡回した4人の小・中学生の感想文を2人ずつ二週にわたって紹介しよう。

仕事の苦労を知る

勿来二中二年　安田　穣

ぼくは、勿来二中の代表として磐城国道工事事務所の道路一日パトロールに参加した。磐城国道工事事務所についたら、事務所の人達は一生懸命、忙しそうに働いていた。

今日、ぼく達が行うのは一日道路監理員となって、国道をパトロールすることです。

事務所の所長さんから、道路監理員とはどういうものとか、国道事務所の仕事のことなどの説明を受けたあと、パトロールに出発した。

ぼくの乗る車は、パトロール1号車で、国道49号で水石山方面へ行くことになった。平消防署の前を通るとき、49号の起点はここだとか、あそこに駐車している車は駐車違反だとか、教えてもらった。

途中で、道路情報版のあるところで車を止めて、事務所に無線で連絡し、事務所からの操作で情報版の文字が自由に変えるのを見学した。そして、ここの道路は降雨量が十五㎜になると、交通止めになるそうだ。

そこから、Pという標識のあるあき地に行った。最初なにかと思って聞いてみたら、ここはパーキングエリアといって、長距離を走るトラックなどの休むところだと教えてくれた。でも、そこにはゴミなどがたくさん捨ててあった。国道事務所で清掃しているが、すぐまたゴミが捨てられるということだった。こういう人達がいなくならないかぎり、道路はぜったいにきれいにならないと思う。

次に見たのが、交通止めをするとき使うしゃ断機で、鉄の棒が自然に下がってきて、車を止める。その棒は、車がぶつかってもびくともしないものだ。

事務所に帰ってから昼食を食べて、電子計算機を見たり、今日参加した人達会員と、国道事務所の人達で反省会を行い、いろいろ話し合った。それが終わって帰るときになって、国道事務所の人達の仕事の大変なことがわかったような気がした。ぼくは、もう少しパトロールカーに乗って走ってみたい気持ちだった。

そして、道路監理員の人といっしょに、道路をパトロールしました。パトロールの途中で歩道に車がとめてあったので、監理員の人が注意しました。それから情報版を見学しました。無線で事務所に連らくすると、情報版が動き始めました。事務所の中にそうさする機械があって、ボタンを押すと情報版が動き出すのです。

そのあと、コンピューター室に行きました。コンピューター室には、光学文字読取そうち、紙テープ読取そうち、カード読取そうちなどがあり、ほとんど自動的にできるので、おどろいてしまいました。

このごろは、自転車を利用する人が多いので、歩道と自転車道をわけてつくれば安心して乗れるようになると思います。それから道路に木を植えるのはいいと思いますが、もっと緑を多くして、どこへ行っても緑が見られるようになったらいいなあ、と思います。

道路にもっと緑を

勿来二小六年　田子恵美子

道路は通勤や通学、食べ物を運ぶために使われ、私たちの生活に欠かせないものです。私たちは、その道路のようすをくわしく知るために、道路を管理している事務所へ行きました。

その道路管理事務所で清掃しているすい気持ちだった。

仕事の大変なことがわかったような気がした。ぼくは、もう少しパトロールカーに乗って走ってみたい気持ちだった。

ぼくの乗る車は、パトロール1号車で、国道49号で水石山方面へ行くことになった。平消防署の前を通るとき、49号の起点はここだとか、あそこに駐車している車は駐車違反だとか、教えてもらった。

途中で、道路情報版のあるとこ

六年　瀬谷弘子

【評】筆の使い方がうまく、充実した線である。調和のとれたよい作品である。（平三小・藤田信正教諭）

平三小・6年　瀬谷　弘子

四年　畑田頼子

【評】のびのびと元気よく書いているが、左ばらいの方向に気をつけるともっとよくなる。（平三小・藤田信正教諭）

平三小・4年　畑田　頼子

新書紹介　図書館

◆中央＝なぞなぞあそび1（このみひかる）探偵キムと宝石のありか（イエンス）夢を追う子（ハドソン）せんせいけらいになれ（灰谷健次郎）ほんとはひとつの話（カニグスバーグ）ちんぷんかんぷん（なめかわみちお）黄金の七つの都市（スコット）チベットのものいう鳥（田海燕編）がんばれウィリー（ジリアン）アルフレッド王の勝利（ホッジス）魔女ジェニファとわたし（カニグスバーグ）ほんとうの自分を求めて（姫田忠義）

◆磐城＝風にいろをぬりたいな（高橋睦郎）ぼくわたしの六年二組（吉田とし）わたしの妹四年生（山本藤枝）少年のブルース（那須正幹）はっぺいおもちゃ（新坂和男）しんぷんでおるぼうし（千野利雄）クレヨンあそび（長島克夫）どうぶつのおりがみ（千野利雄）ムツゴロウの素顔・ムツゴロウの本音（畑正憲）切手集め大作戦（大谷博）すばらしい科学の世界エネルギー（長沢光男）はずかしかったはだかんぼ（黒田了一）

お宮と仏壇　橋本屋
平・新川町1　五町目バス停わき　電74—3948

白毛が気になる季節
はえぎわの気になる人にビゲンパール
手軽にそめたい人はカラースプレー
インスタント白髪染にカラーコーム
美容用品の店　ワカマツ
いわき市平字南町60　平大通り（東邦銀行となり）☎㉔5227

運転資金のご相談は…日証
☆融資額　100万～3千万円・金利　日歩5銭から
☆条件　不動産　商業手形　有価証券　その他担保
☆毎週水曜日は定休日です
TEL・22—1548～9
有限会社　日証
いわき市平字田町37の6

MINPO いわき民報　案内広告（本紙最終面に掲載）

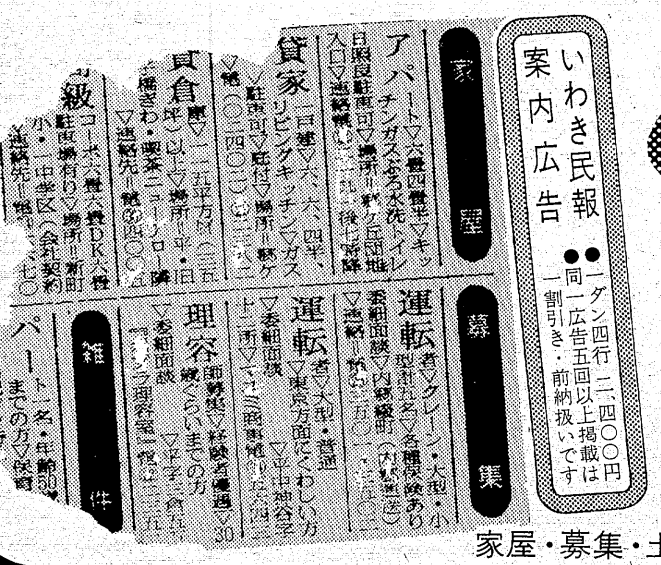

54文字に託す くらしの情報

安い料金で広告効果も抜群です
ぜひご利用下さい!!

⊙料金1段4行——2,400円
⊙同一広告5回以上掲載は1割引き
⊙お申し込み・お問い合わせは……

本社営業局広告部　☎㉓1666
小名浜支社　☎㊷3560
常磐支局　☎㊷2380
勿来支局　☎勿来②2903

家屋・募集・土地・雑件などに分類されます

健康歳時記

王選手の健康法

食べたい物を食べる

日本中がプロ野球巨人軍・王貞治選手の800号ホーマーに騒いでいる。昨年は世界新記録で大変だった。アメリカのハンク・アーロン選手の持っていた世界記録を王選手が抜き、755号ホームランを出したのは昨年の九月三日である。

これだけの大記録を樹立した王選手だが、その健康の秘けつは案外、平凡なものだった。

それは「そのとき、自分が一番食べたいものを食べる。これが健康上、食生活で注意している点です」というものだ。

そして、こうも補足していた。「どんなに栄養のあるものでも、体が欲しくないものを食べては、胃を疲れさせるだけだと思っています」

みごとな割り切り方だし、医学的にもこの方法は実証されている。食欲がないのにムリに食べものをつめ込んでもなかなか消化されるものではない。

生まれ持った才能と努力、そしてがん健な体があの大記録を作ったのだが……。

秋の味覚〝まつたけ〟

秋の味覚といえばまつたけにとどめをさすだろう。なんといっても芳香がいい。「においまつたけ、味しめじ」という言葉もあるほどだ。

しかし、赤松の山にかぎって生え、しかも人工栽培ができないときている。赤松の山は次第に開拓されているのだから、まつたけが高価なのは仕方のないことだろう。

蒸し焼き、直火焼き、どびん蒸し、ほうろく焼き、茶碗蒸し、まつたけご飯と料理はさまざま。そして、笠の少し開き加減のものが味、香りともに最高で、開きすぎたものは香りが少なく、また、あまり小さいのは味がよくない。

味覚の点で最高のまつたけも、栄養価的には問題にならない。この辺が庶民にとってかすかな救いだろうか。

秋もはや　まつたけめしのなごりかな

正岡子規

素晴らしいかおり
食欲の増進にも…

消化の良い麦飯

麦を刈り込まれる季節は初夏だ。もうとっくにそのときは過ぎてしまっている。が、池田勇人総理がガンで死亡したのは八月十三日。

そう、総理在住のとき「貧乏人は麦を食え！」と放言したことである。

まさか、「麦飯は体にいいから」という意味でいったのではあるまい。

アルカリ性食品で消化良し

白米に麦を混ぜた麦飯、これは大麦のビタミンB_1が補充されるし、白米と異なってアルカリ性食品であるメリットも見逃せない。

食べ慣れれば麦飯もまたなかなかに美味なのだ。

しかも、麦は米よりも消化がいい。よく「麦飯は腹もちが悪くてねえ」などというセリフをみかけるが、これは消化がいいという証拠でもあるだろう。

暑いときは、どうしても消化器官が疲労しているものだ。そんなとき、麦飯に切り替えるというのも生活の知恵ではあるまいか。

熊の手のひら

スタミナの王とも…

日中平和友好条約の調印もあって、中国ムードしきりだが、その中国料理の珍味に〝熊の手のひら〟がある。五十一年のきょう、輸入され神戸港で通関検査が行われたが、そのときの卸価格が一㌔あたり八千円だった。はたして、これからは…。

ところで、この熊の手のひらは珍味ばかりでなく「スタミナの王様」としても有名だ。熊の手のひらの料理はつねに左手を用いる。これは、熊は大好物のハチミツをとるとき、いつも左手を使うからだ。

そのため、左手のひらにハチミツがしみ込んでいて、美味だし、栄養価のあるロイヤルゼリーも含まれることになるのだ。

しかし、熊の手のひらの内容は皮、腱、血管、軟骨、骨といったもので、その主成分はコンドロイチン硫酸なのだ。とすると、なにも熊の手のひらを食べなくても、豚の足でも同じ理屈だ。

生野菜や海草を多く

夏やせという言葉があるほどにもかかわらず「どうも体重が…」とぼやいている人も少なくない。ふとりすぎが健康の敵であることはいうまでもない。

早い話が、人間は三十歳をすぎるころから一日の必要総カロリーはだんだんと減ってくる。それにもかかわらず、若いころと同じように食べていてはふとるのが当然だ。

そこで減食の必要性が出てくるが、食べるものの分量を減らせばいいというものではない。そんなことをしてはかえって体を悪くしてしまう。

たん白質、植物性脂肪、ミネラル、ビタミンなどは必要量を確保しなければならない。具体的にいうならば、ご飯やパン、めん類の分量を少なくしまた、アルコールや菓子、砂糖なども減らすことだ。

肉にしても、脂肪分の少ないものにし、生野菜や海草類をたっぷり食べる。このようにすれば、それほど苦しまずに減量できる。

肥満が死因ともいわれるエルビス・プレスリー、一周忌がやってきた。

肥満は成人の敵といわれているが、成人病、とくに心臓、高血圧を招き、糖尿病などから意外なところにも発展しかねない。要注意である。

減量法

パイプは安全か

タバコの害はいまさら述べるまでもないだろう。ところが、タバコがガンを誘発するということのなかで「シーガレットだと」と思い込んでいる人が少なくない。

つまり、パイプで吸うならタバコの害は相当に除けるという考えである。しかし、これは間違いだ。

肺ガンや喉頭ガンの恐れなしとは…

シガレット、つまり紙巻きタバコの煙は肺まで吸い込まれる性質を持っているのに対し、パイプや葉巻きのそれは肺にまでは届きにくい。だが、肺までいけばやはり肺ガンになってしまう。

そしてガンはなにも肺とはかぎらない。たとえば、喉頭ガンだ。これは池田勇人元首相がかかった病気だが、喉頭ガンはシーガレット、パイプ、葉巻きにかかわりなく愛煙家がかかりやすいのである。

しかし、パイプも健康にはよくない。

耳の不自由な方に
リオンの補聴器
リオネット
（福祉法指定品）
富永電気商会
いわき市平字田町（平駅前）　電㉔2496・6732

旅…。
7～19号
おしゃれの店
ちかうち
平・平和通り　電㉓1611

普通特殊専門販売
浜通り唯一の修理工場
石城計量社
いわき市平谷川瀬字三十九町
TEL・21―4663代

☆お金☆
■あなたの信用が担保です
サイン1ツで30万まで
即融資
サラリーマン 主婦 OL 歓迎（秘密厳守）
ローンズ シンエー
☎23―6673
平谷川瀬字双藤町（小野整形医院前）

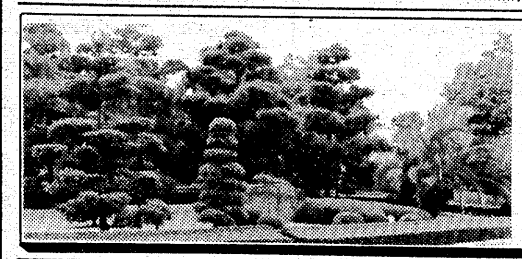

造園
造園工事一式ご相談に応じます
庭木・庭石・貸植木・芝生
園芸一般
＊イトーヨーカドー店をご利用下さい。
荒川農園
●農園…いわき市平下荒川・久世原82　☎㉔3513
●店舗…イトーヨーカドー　☎㉓3636・内線341

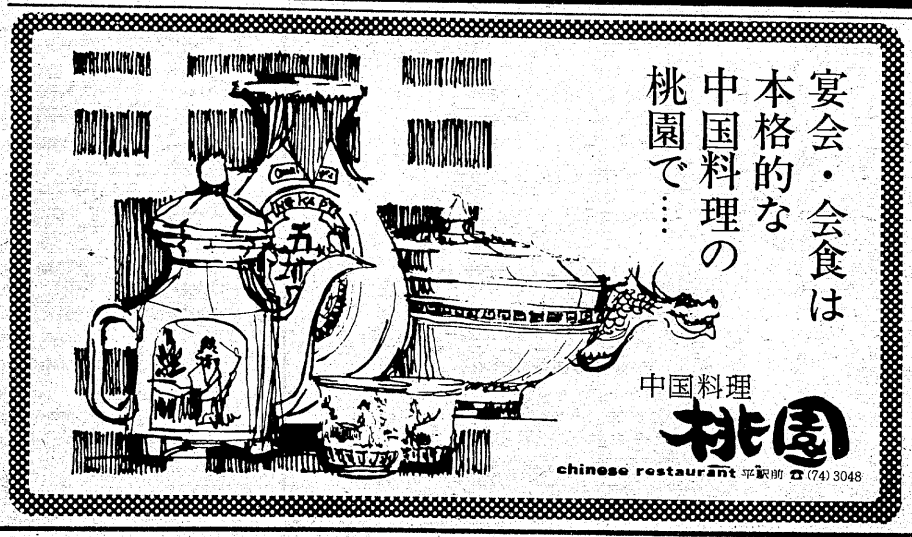

宴会・会食は
本格的な
中国料理の
桃園で…
中国料理
桃園
chinese restaurant 平駅前 ☎(74)3048

Coffee&Pub　PM7:00よりパブタイム
真昼に450ccの生ビールはいかがですか！
当館は年間を通して生ビールを用意してございます
生ビール ¥400
グリルベーコン ¥500
ひな鶏手羽焼 ¥700

北欧館
平・田町　大貞ビル1F　☎㉔5005
営業時間　AM10:00～オーダーストップAM0:00
駐車場完備

「大地の驚異」

恐竜余談

いわき短大教授　柳沢一郎

地殻の大変動で絶滅へ

〝彼らは町を作らず、偉大な帝国を作らず、知恵は無く、あるのは少しばかりの欲望だけ、彼らは毎日を強いられて生き、来たるべき明日のことなど気にしなかった、友も無く生涯を送り、ひとりぼっちで死んだ、土くれとなった彼ら――。人はそれに命を吹き込む〟

W・E・スワイントン

スワイントン先生はイギリスの人で、は虫類の世界的権威者である。この先生が六年前に、「恐竜」の本を書いた。その第一ページに、恐竜にささげる言葉（献辞）として右の詩が書かれている。いま世界中の人々は、恐竜に対して多くの興味と関心をもっている。中生代の時代、恐竜は全盛時代であり、地球上を支配していた。そして中生代の終わりに近づくころ、地かくの大変動によって急に地上から絶滅してゆく運命をもった生きものたちである。

いま恐竜は、映画やテレビで必ず人間を登場させているが、恐竜の全盛時代には、人間はこの地球上には全然出現していないのであって混同してはいけないのである。人類の出現は、はるか後の時代、すなわち新生代第四紀の初め、いまからおよそ百八十万年前の時代になってからである。また報道されているように、恐竜はすべて巨大ないきもので、しかも、どう猛なものであったと考えられているが、すべてが巨大なものではなかった。多くの恐竜は割に小形で、害を与えないものであるとスワイントン先生はこの書で書かれている。

わたしは最初にあげた先生の詩のように、恐竜は本当に孤独なものであったのだろうか？　などと考えたりしている昨今である。実は「大地の驚異」の中で、フタバススキ竜のいた白亜紀の時代の環境とか、恐竜の仲間のことを少しばかり書きたかったが、結果はあれだけのものとなってしまい、少しばかり心残りがあった。

まだ恐竜発見の余地も

いわき市出身　村本さん北海道で活躍

さて今から五十一年前一九二六年、早大の徳永先生と清水三郎先生は双葉郡広野町折木サクラ沢上流から、「イクシオサウルス」（魚竜）と呼ばれる「は虫類」の一部が見つかった（第二次大戦でこの標本は焼失）。これは魚の形をした「は虫類」で、ヨーロッパからもたくさん発見されている。この魚竜の化石はお隣の宮城県でも発見されている。またクビナガ竜のいた時代に「翼竜」という、空を飛ぶは虫類もすんでいた。また「モササウルス」といわれる「海竜」もすんでいた。アメリカのダコタ州から産出したアンモナイト化石に、かなりたくさんの歯による貫通孔がみつかった。その歯のかみついた歯型から、これは「モササウルス」の歯だという話は有名である。

このことから推理すると、フタバススキ竜や巨大アンモナイトが遠い八千万年前のいわきの大地の浅海付近を遊泳しており、いくつかのアンモナイト達は、海の恐竜の餌食になったという。ドラマは単なるドラマでなく真実であったかも知れない。ともあれ、現在双葉白亜紀層の分布地から、モササウルスや翼竜、又は第二・第三のフタバススキ竜が発見されるかも知れないということは大変興味あることであり、これは実現の可能性もあることだ。

三笠市でエゾミカサ竜発見

そんなことを考えていた昨年のコレクションでは日本では第一人者で、個体数では実に五万個といわれるからただ驚くばかり。集めた年数も五十年といわれるから、これは常人ではとてもマネのできることではない。この人が数年前までいわき市大久町谷地鉱泉の一室を借り、「いわき市化石センター」をオープンし、好学の学生達や一般の愛好者の方々から親しくされていたが、老齢のためオープンして二年目だったが、長男の喜久雄さんのいる北海道三笠市へ御夫婦で帰られてしまった。しかし村本さんの御好意によって、現在いわき市文化センター科学展示室にある話題のコーナーに、素晴らしいアンモナイト数十点が公開展示されている。この化石は北海道産のものばかりであるが、実はいわき市にとって、前に述べたようにこれは決して無縁なものではなかったのである。これから御らん頂く場合も、そのようなエピソードがあったことを思い出して御らん頂けたら幸いである。

喜久雄さんは昭和九年、平・胡摩沢で出生、当時お父さんの辰雄さんは小川にある剣ケ峰鉱山の技師長であった。そして昭和二十一年ごろ北海道の炭礦に一家転住で就職されたのである。そのあと喜久雄さんは、昭和五十二年再度三笠市南方にある桂沢湖周辺に執念を燃やし、エゾミカサ竜の骨格がないかと探求に精を出したが、上流から直径二十センチほどもある原石を発見した。この石が海トカゲ即ちモササウルスの脊椎骨や肋骨の入っていた原石であったのだ。以上のことが喜久雄さんの書かれた「恐竜への道」に書かれてある。ただ今三笠市には、この親子のコレクションになる「三笠郷土資料室」があり、（陸の恐竜）エゾミカサ竜が展示されてから半年ほどの間に三万人の入場者があったといわれている。

ともあれ、いわき市出身の村本さん親子がこのように北海道で御活躍なされていることは大変うれしい。筆者も村本さんのお父さんからはアンモナイト数点頂だいしているが、全く素晴らしいものである。またお父さんの辰雄さんは単なるコレクターでなく、その標本のいくつかは九州大学の松本達郎先生と共著で、立派な学術論文を記載されている老学究徒でもある。

今なお探求続ける鈴木さん

さて、一方いわき市の鈴木直君も昭和四十三年に海の恐竜―フタバススキ竜（学名ワエルシオサウルス）を発見したが、あれからちょうど十年の歳月が流れていった。あの当時の発掘がまるで昨日のように思われてならないが、すでに十年の歳月が流れていった。

十年一昔というが、全く月日のたつのは早いものである。目を輝かせながら化石をとっさり私の家に持ち込んできた高校生の直君もいまは二十八歳の好青年となった。いまでも化石探集会や四倉での先般の鯨の発掘など必ず顔を出す常連で、今も変わらない情熱の人だ。やはり会社の休みを利用して、いまも彼は、大久川の本流、支流を歩いているのである。全く恐竜化石に呼び起こされているような彼である。

本年四月号の文藝春秋デラックスに「恐竜二億年」の本が出版されているが、その中にある対談で作家の豊田有恒氏と鈴木直君の『わが青春のフタバススキ竜』の記事があるが、大変興味深く、読ませてもらった。それは正しく青春の大きなモニュメントであり、フタバススキ竜の出現こそ、大きな出会いであったことと思う。やはり彼の気持ちとしては、悠久八千万年の長い眠りを秘めておる中生代・白亜紀の地層に、必ずや恐竜の仲間がいるに違いないという信念、いや確信というか、そのようなものがあるに違いない。それだからこそ探求の日々が続くのだと思う。いつの日かモササウルスや第2のフタバススキ竜、又は翼竜の化石発見の吉便が来ることを期待しつつこの稿を終わらせて頂く。

◇◇◇◇◇

発行されている「大地の驚異」

著者のみなさん
再登場
今年の刊行書
⑨

生活メモ

⊙…さんまのかば焼き

さんまは頭を落として腸を出し淡い塩水でよく洗い、三枚におろして腹骨をすき取り、まんなかから二つ切りにします。これをフライなべに大さじ一杯の油を熱した中で身の方から焼きはじめ、しばらく中火で焼いて色がついたところで裏返して一、二分焼きます。

次に、なべにたまった油を除いて、しょうゆ大さじ三杯、みりん大さじ一杯、砂糖大さじ一杯半の割合で入れてふたをし、弱火で二分から五分蒸し焼きにします。その後、魚を裏返しで、中火以下で、なべを振りながらだしを煮つめて照りと味をつけます。

⊙…ウキ毛の脱毛

ワキ毛の手入れも脱毛クリームの普及で容易になりましたが、はじめにカミソリでそった方が仕上がりがきれいになります。そったり、脱毛したあとは、ぬらしたタオルでたたくようにしてふき取り、コールドクリームか軟こうを薄くぬっておくようにします。

⊙…水遊び道具は…

浮き輪などビニール製の水遊び道具は、中に空気を入れて立体的にしてから、薄い洗剤液をつけてスポンジで洗います。そのあと、真水をかけてそのまま干します。乾いたら空気を抜きパウダーを振りかけて、新聞紙などに包んでしまいます。

⊙…固型スープを使う

固型（あるいは粉）スープは分量指示のとおりに溶くのが第一です。こうした即席スープには香りのよいセロリ、にんじん、玉ねぎ、パセリなどの香味野菜を入れると味を魅力的にします。レモンの輪切りを入れると酸味と香りがついて味がよくなります。

ミニコンサート　ステキなフォークギターのしらべをあなたへ　・土　PM7:00～7:45　・日　PM1:30～2:15
●モーニングタイム　AM8:00～11:00
●パブタイム　PM7:00～
COFFEE&PUB ロータス
気の合う仲間のミニパーティーにご利用下さい　平字白銀町・世界館通り　TEL.23-9594

皮膚科　三浦皮膚科医院　三浦正男　いわき市平字材木町（堂ノ前遊園地隣）電(74)四二四七

産婦人科　皮膚科　泌尿器科　福島医院　〔診療時間〕○平日　午前九時～正午　午後一時半～五時半　○土曜日　午前九時～午後一時半　植田町本町二丁目四の一二　電（勿来）②三五二八　市営植田駐車場前

耳鼻咽喉科　気管食道科　放射線科　大和田医院　院長　大和田一郎　▽入院応需△　いわき市平字南町　電(74)三三八七（みみはな）

免許証写真　スタジオ　マツモト　平材木町☎(74)六三六八

人の和で企業が伸びる　カネボウ　ナガイ　白衣　ブレザー　作業服　事務服　ユニフォーム総合商社　タカヘイ　いわき市内郷御厩町久世原（6号国道　共立病院前）電26 2910

内科・循環器科　消化器科　吉江内科医院　いわき市平字菱川町5―1（いわき税務署前）☎21―1248

精神科・神経科　財団法人　新田目病院　院長　新田目五郎　本院　いわき市平字才槌小路　電(74)四三一七～八　分院　いわき市平上荒川字安草　電(74)四三一九

〔入院応需〕　内科・整形外科　内木外科胃腸科医院　院長　内木詢一　☎22-5102　平・大館31（久保町バス停前）

医療法人　福島アフタケアー協会
▷内科　▷整形外科　▷胃腸科
大河内病院　院長　鴇田征夫　いわき市内郷御厩町折返21の1　電26－2588（代）
胃腸科・内科　●診療時間　9時～6時
村上胃腸科内科　院長　村上勲　平字四町目26　鶴屋ビル2F　電23－0334

好評の〝高原トマト〟

いわき市 三和町

○…新鮮な〝高原トマト〟が、いわき市三和町下市萱地区から農協を通じて出荷されており、東京での人気は上々。このトマトは〝秀光〟という高冷地に適した品種で、阿武隈山地のふところに抱かれ、平地の平均海抜が四百六十㍍の三和高原には最適で味も良い。

○…同地区でトマト栽培が始められたのは昭和四十四年。下市萱字根古屋の草野寿春さん(五四)と長男の茂幸さん(三三)が当時、水田をそ菜栽培に転換した際、農業改良普及所の勧めでトマトを導入したのがきっかけ。しばらく手さぐり状態だったが、茂幸さんが昭和四十七年に県の推薦でアメリカへ農業視察に行ってから本腰が入り、今の〝高原トマト〟全盛の基礎を築き上げたという。

○…今では栽培農家も十戸余に増加、栽培面積もハウス、露地ともで一・五㌶に達した。今年は干ばつに襲われたが、川などから水をポンプアップしてかんがいを続けたので、やや小粒だが収量は好調。露地ものは九月いっぱい。ハウスものは十一月初旬まで出荷が続けられるが、東京の市場価格が良いので農家はホクホク顔。

▲たわわに実ったトマトを手入れする草野茂幸さん。一段（1本の枝）から約1㌔のトマトが収穫できるという。

カメラアイ

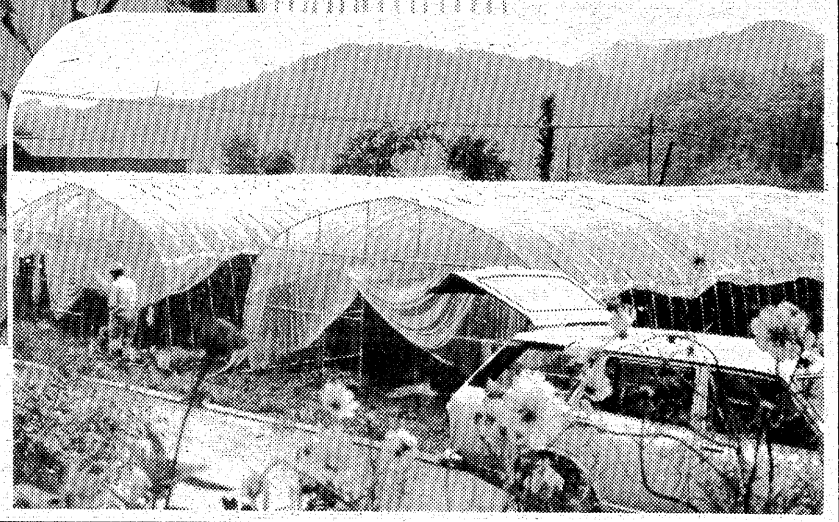

▶山と秋の草花に囲まれたトマト栽培ハウス。

◆きっぷと味を売る
鮨 花澤
出前敏速・深夜2時まで・還出可
平・白銀町 八百真ビル1F 電㉓0600

敬老の日の贈りものにどうぞ…
テルモ電子血圧計
価格 20,000円（検定付）
株式会社すすむ器械店
いわき市平字紺屋町38 ☎㉔8255
内郷御厩町（磐城第一高校前） ☎㉓2331

寿司 天婦羅 うなぎ 仕出し①
弥助 (53)4221
小名浜花畑町
●遠方でも出前致します●弥助出前センター

ゆびわ 加工 修理
宝石 貴金属 専門店 高根沢
平字中町18（竹林病院前） TEL・74－6726

▶気軽に飲めるお店です◀ 営業時間 PM6:00～AM1:00
スナック ニュー愛子 ☎21－4520 （平・紅小路）
姉妹店ですよろしく!!
スナック あいこ ☎23－1004

秋
およばれ，結婚式，パーティーに
●ロングドレス フォーマルウエアをどうぞ
Love Doll 平・亜理茶ビル2F TEL.21-3329

和風 れすとらん
やよい
平・三町目（マルトモ書店前）
ホテル千代田2F ☎21－4566
和食も始めました！
●お刺身定食……¥1,300
●天婦羅定食……¥1,200
●かきあげ天婦羅定食¥1,000
従来の洋食に和食をメニューに加えました 今後ともよろしくお願い申し上げます
※営業時間 AM11：00～PM9：00
※朝 食 AM7：30～9：30

豪華な宴会場で結婚披露宴
各種宴会に
ご利用下さい
ホテル うお昭
常磐 湯本駅前 電㊸2363

今月のことば
信用とは……
毎日の経営活動結果が蓄積されたものである。突然生まれたわけではない。
約束を守る、よい仕事をする、あらゆるミスをなくする。
職場における仕事のやり方すべてが信用につながるものである。
ルック7サロン
ニイサンのルック
☎23－6009

無線車を
ご利用ください
◉電話◉
本社 ㉓2175(代) ㉔2640
好間営業所36 2532
草野営業所34 5823
尼子タクシー

ご婚礼・ご宴会承ります
100名様までのお席がございます
旅館 平安荘
・環境閑静
・駐車場完備
いわき市平字旧城跡一九 電㉓一四〇一代

金物 大友商事
平・山崎（旧夏井）
☎㉞七二六六

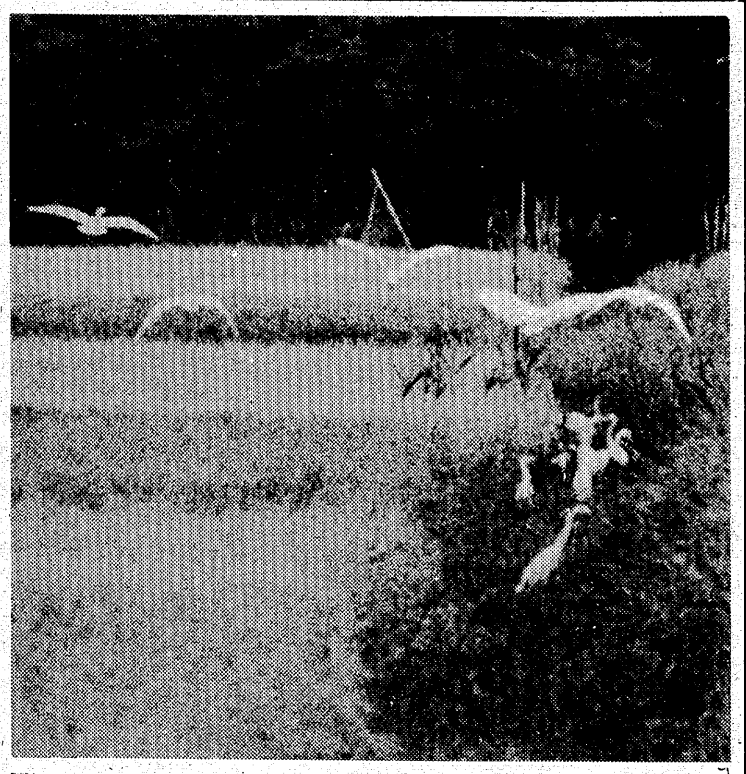

黄金波うつ水田で豊作の舞

▽…前線の南下と15号台風の影響で、さしもの猛暑も去り、ここ二、三日は、合掌を寄込むほどのさわやかさ。暑さに姿をひそめていた白サギも、元気を取り戻した。

▽…豊作をうたい上げている、黄金波うつ水田に、真っ白い羽音をたてては、円舞している。干上がっていた用水路にも水が流れ、土中深くもぐっていたドジョウも、姿を見せ始めたので、エサにもこと欠かない。

▽…これらの白サギの群れは、いわき地方の温暖な気候と、豊かなエサ、こよなき環境の中に定着しているもの。今では年間を通じて、市内各所で見られる北国からの保護鳥だ。

＝平・下高久で＝

磐城地区青少年健全育成 懇談会で高校生が直言

町にあふれるポルノ

喫煙見ても知らぬ顔の親

磐城地区青少年健全育成懇談会（主催・社会を明るくする運動磐城地区推進協議会）は五日午後、小名浜公民館会議室で開かれた。教員、公民館職員、父兄のほか業者や高校生など約四十人が出席して「明るい社会環境づくり」をテーマに意見を述べ合った。成人映画の立て看板については業者の協力が得られたが、雑誌の自動販売機問題は業者と父兄らの意見がスレ違い、当の高校生は「ポルノの情報はあふれている、わざわざ買って見なくてもいい。目の前でタバコを吸っても黙っている親もいる」と〝冷めた〟意見を述べ、父兄や学校側を苦笑させた。主なやりとりを並べてみると―。

【成人映画の立て看板】

司会「絵看板を文字看板に替えられないか」

業者「市全体で一斉になら出来るが一店だけでは…」「私のところは十月一日から絵を文字にする予定で、撤去の申し入れがあれば検討している。しかし、よい映画を見ると子供にいいながら、子供だけで行ってはダメと注意する。業者の立場も考えてもらいたい」と学校側のムジュンを指摘。

学校側「各学校の体育館で開いている映画会は平の業者に頼んでいるが、小名浜の人に来てもらおう」「私達も業者に協力しなければ」と答え、歩み寄った。

【自動販売機】

司会「はんらんしている酒、タバコ、ポルノ雑誌の自動販売機を自粛出来ないか」

本屋「出版倫理組合でも規制を検討している。あとは店主の良識で判断したい」

青少年健全育成推進会員「悪書とは子供に見せたくない本。将来は撤去してほしい」

本屋「話し合いはしたいが、撤去には反発を感じる。子供が買っているというが現場を見たのか。三晩、徹夜で調べたが子供は一人もいなかった。仮に子供が買いに来たとすれば、夜中に外出させる親や家庭にも問題があるのではないか」

母親「書だなに並べないで隠してほしい」

本屋「それは出来ない」

【未成年者の喫煙防止】

高校生「灰ざらを出す喫茶店がある。放任家庭が一番良くない」

業者「例会の時にやめるよう伝える」

高校生「テレビや週刊誌などでもポルノはあふれ、わざわざ雑誌を買ってまでヌードを見なくてもいい。感動するような映画は行列をつくっても見たい。いい映画をたくさんつくればいい。喫煙を親も認め、目の前でタバコを吸っている人もいる」

婦人少年補導員の堀内さんは「喫煙の現場を見たら、反発を買わないように優しく話しかけ、とにかくタバコを口から離させることです。話しかけてほしいと思っている子が大半なのですから」と経験の上から子供との接し方を説明した。

【意見を述べ合う父兄や業者ら】

いわき和（わ）おどり

毎週水曜日 文化センター

昨日からけいこ始め

市文化センターで始まったいわき和おどりのけいこ

主婦の運動不足、ストレス解消をしながら、美しい姿づくりをしようと六日からいわき市平、市文化センター三階和室で〝いわき和おどり会〟のけいこが始まった。平・若柳之利師匠を講師に、毎週水曜日の午後一時から開催するもの。このサークルは子供からお年寄りまでだれでも参加できるが、初日は、子供二人を含めて約二十人がおどりの手ほどきを習った。いわき和おどりの歌も近く完成することになっている。若柳師匠は昨年秋、創作舞踊「霊峰・磐伽井嶽」を発表している。

磐城市民プールも利用最高

暑い夏に前年の66％増

○…記録的な暑さが続いたこの夏、磐城市民プール（七月二十日～八月二十七日）では延べ四万五千三百九十九人が水シブキを上げた。これは四十二年七月一日開設以来の最高で、昨年（約三万人）より六六％も多い。

○…プールを開いた三十六日間のうち、千人を超えたのが二十三日間もあり、中でも七月二十四日は二千九十三人が詰めかけ、「プールの水が見えなくなった」ほど。小名浜公民館職員、幼児は無料、高校生まで二時間三十円、大人同六十円で、収入は五百九十九万九千円だった。

あすから新交通信号機作動

東、南署管内で5カ所

県警察本部は、いわき東署管内に六カ所、南署管内に一カ所、交通信号機を増設することになり、六月下旬から工事を進めていたが、常磐バイパスの二カ所はバイパス開通と同時に作動開始、残りは明八日完工検査を終え、同日から作動させる。工費は合計で千六百六十五万円。交通信号機増設個所は次の通り。

◇いわき東署管内＝六枚内交差点、下川宮ノ下交差点（改良）＝以上常磐バイパス＝既に作動

◇同＝玉川団地中央交差点、宮下入り口、岡小名団地入り口、鹿島保育所入り口（押しボタン式）

◇いわき南署管内＝植田町林ノ内（押しボタン式）

くらし随筆

大安・仏滅

勝倉　文雄

ふだんは気にもとめないことなのですが、冠婚葬祭や改まって何事かをしようとするときに、多くの家庭では必ずといってよい程その日取りを決めるのにその日の吉凶を見る風習があります。そして、日の吉凶は暦に記されている六曜という不可解なものに左右され、大変困惑することがしばしばあります。

さて、現代文明社会にあって、これほど日常生活に影響を及ぼしているこの六曜という〝星々の正体は果たして何なのでしょうか。

◇

古く足利時代のころ、中国からの伝書により当時の暦日に、大安・留連・速喜・赤口・小吉・空亡という六曜を配し、吉凶を付しました。そして長い間に変遷し現在では、先勝・友引・先負・仏滅・大安・赤口（しゃっこう）となっています。そしてこの六曜の配当は、旧暦の一月一日・七月一日は先勝、二月一日・八月一日は友引、三月一日・九月一日は先負、四月一日・十月一日は仏滅、五月一日・十一月一日は大安、六月一日・十二月一日は赤口とすることに決まっていますから、周期として整然と循環していないのが妙で理解に苦しみます。

これは、中国の陰陽消長思想にも合致しませんし、中国の信頼できる古い原典でも深義がないと評しています。また、手元にある最近の香港の暦書には複雑なたくさんの吉凶星がのっていますが、この六曜は記載されていませんから、本家の中国ではすでにほろんでしまったのではないかと思います。

◇

このように根拠薄弱で、理路不明確な六曜はあまり気になさらない方がよいと思います。しかし、世間のつき合いは大切です。不条理な六曜であっても先祖代々の風習です。全く縁を切るわけにもいきませんから適当につき合ってゆくほかないのかも知れません。

（共立病院事務局長）

私のカメラをお選び下さい!!

■各メーカークレジット指定店
月々1000円より支払いで
3回～20回払い

■12月冬のボーナス一括払いもご利用下さい
（手数料なし）

カメラ・カラーDPE　カワノカメラ店　平・中町・大黒屋近く　TEL・74―7557

消費者、業者が意見交換

平保健所

シミ、料金に疑問 パック中身に不満

クリーニング　食肉関係

平保健所はこのほどクリーニング業と食肉販売業を対象に、それぞれ消費者、業界の代表に参加してもらい、環境衛生営業経営研究会という名目の消費者懇談会を開いた。①サービス②料金（価格）③取り扱い方法―などについて消費者が質問、これに対し業界が答えるという方法で行われたが、消費者にとっては料金問題に一番関心があるようで、クリーニングについては大量に取り扱うチェーン店と取次店は専門店より低料金として「専門店も低料金にできないか」、また食肉については、業界が特売日を設定、安売りしている食肉について「品質が違うため安いのでは」といった質問が多かった。

同懇談会は同保健所・舟山一三夫業務次長の司会で進められた。初めにクリーニングについて行われたが、「シミの部分が抜けていない時もある。アイロン掛けの時点で発見できるはず」（消費者）と質問したのに対し「一般店では預かる時点で点検する。下処理なども完全に行っているので、その時点でシミは抜けている。しかし、今後は消費者に迷惑のかからないようにチェックしたい」（業界）と答えた。料金について、「専門店もチェーン店、取次店のように低料金に踏み切ってもらいたい」（消費者）に対し「適正料金だと思う。これ以上低料金にすると、経営が維持できなくなる」（業界）と窮状を訴え、協力を求めた。

食肉販売については、「専門店でグラム買いすると、必ずといってもよい程に脂肪分が多く入る」（消費者）、これに対し「その店のモラルの問題。しかし今後はそのようなことのないように組合でも指導していきたい」（業界）。「レバーなどの場合の殺月日と保存期間を知りたい」（消費者）という質問には「と殺は週二～三回実施している。専門店ではレバーはと殺の翌日しか売らないようにしている。二日以上経過すると腐ける心配もあり、レバ刺しなどは無理」（業界）。

また質問が集中した価格では、「特売日を設定して安売りしているが、どのような部位を売っているのか」（消費者）に「牛肉だったらバラ、ロース、肩というように各部位ごとに安売りしている」（業界）と説明。最後に消費者が業界に①パック詰めの食肉は、見えるところと見えない部分の肉質を同じくする②百グラムのパックも作って欲しい③量目を正確にする―ことなどを要望された。

「新撰組」組長、副長の初公判

野球チームが暴走族に

素直に起訴事実認める

高校生や少女を含む約五十人が薄磯海岸で二晩にわたって乱闘、多勢の負傷者を出した「暴走族集団暴行事件」のトップを切って、同海岸を根城にする暴走族グループ「新撰組」に対する傷害事件の初公判が七日午前十時から、福島地裁いわき支部（須藤繁裁判官係り）で始まった。

被告は、いわき市平豊間字塩場一、「新撰組」リーダー、船員鈴木克己(三)と同字八幡町七、同組副リーダー、無職山田孝(三)の二人。起訴状によると山田は仲間の少年数人と共謀、七月二十五日午後十一時半ごろ、同市平薄磯字宿崎二三ノ四地内の「山六観光」前駐車場で、対立関係にある暴走族グループ「ブラック・キャッツ」のメンバー二人（いずれも未成年）に殴る蹴（け）るの暴行を加え、顔などにそれぞれ約一カ月の重傷を負わせた。また、約二時間後の二十六日午前一時半ごろには、リーダーの鈴木も仲間数人と共謀、自宅近くの床屋前で、今度は木刀や角材を持ち出し、同市常磐下湯長谷町下四一ノ二「ブラック・キャッツ」メンバー、土工本田治夫(三)＝凶器準備集合罪・傷害で起訴済み＝と同市平北白土字穂積三五ノ四、同、防水業根本俊一(三)＝同＝の二人の頭や腹を殴り、本田にロッ骨骨折で約一カ月、根本に約二週間のケガを負わせた。

同日の初公判で鈴木と山田の二人は、須藤裁判官の罪状認否に対して素直に「間違いありません」と答え、起訴事実を認めた。このあと検察官が冒頭陳述で、豊間中出身者が入望のある鈴木を中心に野球チームを作り、それがやがて暴走族へと変ぼうした経過や乱闘事件のキッカケが単に他の暴走族からイヤガラセをされたことなどからくる衝動的行為だったことを明らかにした。

次回公判は十四日午後三時半から。本人尋問のあと結審の予定。

なお、同事件では四波にわたる乱闘に加わった三つの暴走族グループ二十六人（うち少年十四人）が逮捕され、少年二十二人が検挙されており、うち成人十一人が凶器準備集合罪と傷害で起訴、高校生や女子を含む少年十八人が同容疑で家裁送致されている。

内訳は、「新撰組」七人、「ブラック・キャッツ」十九人、「非魔神」三人。

佐藤君が小学校1位

防犯ポスターに361点

いわき中央署

いわき中央署は六日午後一時から、同署に小名浜二中の坂本勇教諭(四七)＝版画家＝を審査員に招き、防犯ポスターコンクールの審査を行った。

このコンクールは夏から秋にかけて、各種犯罪や事故が多発したり、少年非行が増加するため、これに対処して市民の"自主防犯思想"を高めようと実施された。応募作品は管内二小学、三中学、一高校、平成人学校から合わせて三百六十一点。

ユニークなアイデアを生かした力作ぞろいだったが、特に、"カギかけ声かけ運動"を反映させた作品が多く、審査の結果、小学校の部では平六小五年の佐藤寿夫君(一)の作品が一位に選ばれた。各部三位までの入選作品はさらに県警本部に送られ、今月中旬、新たに県レベルの審査を受ける。

他の入賞者は次の通り。

【小学校の部】▽二位＝阿部章子(平一)▽三位＝渡辺ちえ(同)▽佳作＝佐藤美保子(同)土屋さより(同)

【中学校の部】▽一位＝高田路子(平二)▽二位＝吉田明美(同)▽三位＝渡辺勝人(同)▽佳作＝小口恵美子(内郷二)岡崎則之(久之浜)

【高校の部】▽一位＝志賀直史(成人)▽二位＝永久保秀明(平工)▽三位＝白川有二(成人)▽佳作＝根本昌樹(同)安美香子(同)岡崎大二(同)伊藤靖仁(同)秋山雅浩(同)根本雅章(同)関原伸子(同)木村おかる(同)渡部美和子(同)会田三奈美(同)

「商人」会社と店長代理二人を起訴

ホステスに家出中学生

福島地検いわき支部はこのほど、家出した女子中学生をキャバレーのホステスとして雇い入れ、酒席で接客行為をさせていた店長代理二人とこれを容認していた業者（法人）の三者を児童福祉法（児童保護のための禁止行為）違反の疑いで福島家裁いわき支部に起訴した。

起訴されたのは、いわき市小名浜玉川町南二一、会社員斎藤勝(三〇)、同市平南白土字松魚田七、同植岸政光(三七)、同市平字五町目一六ノ八、八百真ビル内、株式会社「商人（あきんど）」（旧名・いわきハワイ観光）＝石島好代表＝。

起訴状によると「商人」は同市植田町台町一五ノ一地内でキャバレー「植田グランド・ハワイ」を営業しており、斎藤は同店の店長代理としてホステスの採用や労務管理を担当していたが、昨年六月二十七日ごろ、家出した市内の中学三年生A子さん（当時十四歳）を同店のホステスに採用、翌二十八日から三日間、斎藤の後任だった植岸は七月一日から十一日の合わせて十四日間、十五歳に満たない児童であるA子さんに毎日午後六時から十一時まで、酒席の客の接待行為をさせた疑い。

斎藤らは、いわき南署や地検同支部の調べに対して「未成年とは知らなかった」などと供述しているが、同法六〇条三項では「児童を使用する者は、児童の年齢を知らないことを理由に処罪を免れることはできない」と規定している。

映画監督 大島渚氏を招く

平、磐城で市民大学講座

いわき市民大学講座運営委員会主催、市教委後援の五十三年度市民大学講座が三十[illegible]、市民会館（午後三時から同四時）、磐城市民会館（同六時半から同八時半）で開かれる。講師は映画監督の大島渚氏で、「映画を通してみた世界と日本」をテーマに講演する。聴講料は一般百五十円、学生百円。希望者は市教委、各公民館まで。

小白井で空き家を全焼

元校長官舎

六日午後三時四十分ごろ、いわき市川前町小白井字将監小屋一〇一地内の空き家＝同所、農業吉田泰久さん(四四)所有＝から出火、木造平屋建て同建物一棟六十四平方㍍を全焼し、四十分後に消し止めた。

いわき中央署と平消防署川前分遣所で原因を調べているが、この空き家は以前、小白井小中校長の官舎で、その後吉田さんに払い下げられたが、二年ほど前から空き家だった。電気や水道は使えるが、家の中には何もなく、カギもかかっていなかった。損害調査中。

みよし荒政会コンペ成績

みよし荒政会（山川半四郎会長）の第四回親善ゴルフコンペは六日、四十余人が参加して快晴の平カントリークラブで行われた。

成績は次の通り。

▽優勝　黒須幸雄▽準優勝　吉田仁平▽一位　遠藤佳明▽二位　大和田幾秀▽三位　坂本行蔵▽四位　加沢光三▽五位　内海勝司▽B・B　伊藤信昭

交通事故判決

福島地裁いわき支部の須藤繁裁判官は七日午後、いわき市中之作字勝見ケ浦一ノ五〇、道路交通法違反罰金前科一犯、大工阿部千久(三)にかかる同法違反・業務上過失傷害事件で、懲役四月（求刑同）執行猶予三年の有罪判決を言い渡した。

判決によると阿部は二月十六日午後十時三十五分ごろ、普通乗用車を運転、同市夕来町関田行屋前三八地内の6号国道T字路で、赤信号を無視して右折しようとしたため、対向してきた同町窪田道山四二、会社員小林敏彦さん(三)運転の軽トラックと側面衝突、小林さんに約一週間のムチ打ち症を負わせたにもかかわらず、そのまま逃走した。

第一回吉野木材杯争奪野球

10日　鮫川球場

吉野木材会社主催、勿来野球協会、勿来審判協会協賛の第一回吉野木材杯争奪野球大会は、十日午前九時から鮫川球場で開く。同大会には四チームが出場、毎日曜日試合が行われる。

＊オープンおめでとうございます＊

8月27日 新装OPEN
靴のつるや郡山店
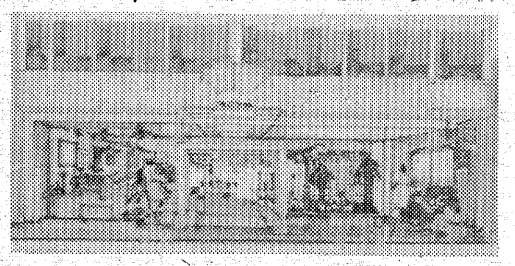
郡山市中町14　☎(0249)32－3125

9月8日 新装OPEN
靴のつるや浪江店
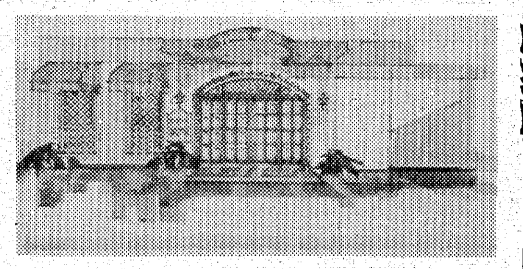
浪江町権現堂・下続町25☎(02403)4－4952

9月8日 新装OPEN
フルーツショップ フジイ
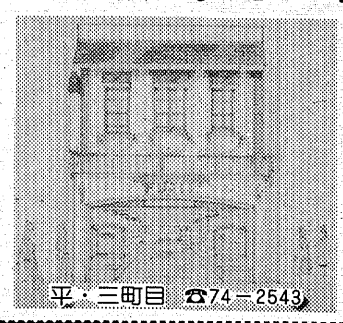
平・三町目　☎74－2543

■店舗企画設計施工■店舗陳列設備器具■冷蔵・冷凍オープンケース■室内装飾家具製作
（建設省認可）全国店舗設計装備（協）会員　建築許可番号　般47第7074号
店創のヤスミツ　ヤスミツ木工株式会社
●本社・工場/いわき市平谷川瀬字明治町☎23－3381代●店舗/いわき市鹿島町走熊小神山（鹿島街道）☎58－4512●第2工場/いわき市内郷小島町☎27－3630

植田老人会が健康研修会　植田老人会は、八日午前九時から植田公民館で健康管理の研修会を開く。

勿来勤労ホームで卓球教室　勿来勤労青少年ホームは、九日午後一時から卓球教室を開く。初心者も歓迎している。

会と催し

8日

【平市民会館】▽オリエンタルカーペット展示会（9時）▽懇談会＜佐藤＞（11時）▽市長を囲むいわき技連懇談会、平一小合唱練習（14時）▽市民の会総会（17時）

【勿来市民会館】▽東邦交通労働組合会議（11時）▽日教組勿来地区委員会（17時）

【磐城市民会館】▽第二次検診（8時30分）

【小名浜公民館】▽生け花サークル、習字サークル、運転免許証更新時講習会（10時）▽手編みサークル＜昼の部＞、お琴サークル（13時）▽謡文連実行委員会（17時30分）▽手編みサークル＜夜の部＞、サークルAC、手話サークル学習会（18時）▽スナック教室、小名浜民謡会（18時30分）▽いわき民謡教室（19時）

【常磐公民館】▽ミセス教室（9時）▽民踊サークル（13時）▽常青協、着付け教室、VYS、油絵サークル（18時）

【ことぶき会館・いわき民報ビル】▽カネボウ化粧品販促講座（9時）

【いわき産業会館】▽住友海上火災保険（10時）▽ボイラ教室入所式（17時）

【文化センター】▽第3回心画会展、住宅公庫申込者無料相談会（9時）▽料理教室（10時）▽卓球教室B（13時）▽フォークダンス例会、夕やけ会例会、軽音楽同好会例会、福島高専男声合唱定期演奏会、彫塑研究会例会（18時）

あすの運勢

小川石洲

九月八日（金・先勝）

【1月生】秘密がもれて苦労する暗示、言動に注意要す

【2月生】困難あるが努力続けよ、予想以上の成果ある

【3月生】身辺に悩みが生じる暗示、明るく振舞い好転

【4月生】情勢は心配するほど悪くない、勇気で当たれ

【5月生】だいたい予定どおりに運ぶ、慎重に取り組め

【6月生】運気が安定せず変化が多い、峯々しく動くな

【7月生】思いがけぬ障害に直面する、冷静に対処せよ

【8月生】現状は苦しくも見通しは明るい、努力続けよ

【9月生】運気は低調だが磨けば光る、辛抱しがんばれ

【10月生】あせって先走れば つまずく、身辺固めて進め

【11月生】いかに苦しくともくじけるな、前途は明るい

【12月生】いまはじっとチャンスを待て、率先して動くな

市況

魚類

七日朝の小名浜港はイワシが豊漁。釣りガツオも出回った。

【小名浜港】一本釣船一隻十六・三㌧　巻網船二カ統三百八㌧　底引船一隻〇・八㌧　定置網船一隻〇・四㌧　小舟二十二隻〇・二㌧

▼カツオ　一万六千三百㌔　四七八―七〇▼イワシ　三十万八千㌔　五五・九▼ドンコ　五百㌔　三〇〇―三〇▼スズキ　二百㌔　二三五〇―一〇〇〇▼サバ　百八十㌔　五〇六〇▼アワビ　百六十㌔　五〇六〇▼ナメタ　百二十㌔　一五〇〇―四〇〇

【江名港】水揚げなし

【中之作港】小舟十八隻三・九㌧

▼ムラサキイカ　三千八百九十七㌔　二四〇―二三六

野菜

▼大根七五―一〇▼ニンジン一三〇―三〇▼ゴボウ二五〇―一〇〇▼キャベツ一五〇―三〇▼ネギ三〇〇―一〇〇▼レタス一六〇―九〇▼キュウリ三〇〇―五〇▼ナス一五〇―一五▼トマト二五〇―三〇▼インゲン六〇〇―二〇〇▼カンショ一八〇―五〇▼バレイショ六〇―一〇▼サトイモ三五〇―五〇▼玉ネギ七〇―三〇▼モヤシ八〇―三八▼ニンニク七〇〇―二七〇▼サヤエンドウ一三〇〇▼玉子二八六―二六五（以上㌔）▼菜類五〇―一〇▼ホウレン草一三〇―七〇▼春菊七〇―五〇▼ニラ四五―一五▼枝豆二五〇―二〇〇（以上束）▼ピーマン一〇〇―三〇▼生シイタケ九〇―一〇▼ナメコ一五〇（以上袋）▼カリフラワー二五〇―一五〇（コ）

果物

▼グレープフルーツ二二―一三九▼レモン三八二―二五〇▼リンゴ五〇〇―一二〇▼モモ四八〇―一二〇▼ブドウ六二五―一七五▼バナナ一二九―五八▼パイナップル一七〇―一五〇▼ナシ三六〇―三〇▼クリ七五〇―六〇〇（以上㌔）

（市中央卸売市場調べ）

※お断り＝読者の声、株式前場は3面に。

いわき民報案内広告

■1ダン4行　2,400円（前納扱いです）
■同一広告5回以上掲載は1割引き
■お申し込み・お問い合わせは本社営業局広告部
☎㉓1666代＝支社・支局・いわきPRセンター＝☎㉓0690へ

家屋

アパート▽六畳四畳半▽台所バス水洗トイレ付▽場所＝平字正月町・引地アパート▽電話㉔二三九夜㉓六〇七二

新築アパート▽六畳四畳半台所水洗トイレ付駐車可日照交通便▽場所＝平中神谷・十二所▽電話㉞六一六七夜㉞三一七三

貸家（八畳四畳半▽ガスぷろパイレ台所付▽駐車可▽日照良▽賃一万二千円▽場所＝下平窪田停留所近し▽電㉓四九九九

貸家一戸建て▽六畳六畳四畳半▽台所バス水洗トイレ付き駐車可▽場所＝市営平球場入口付近▽連絡先＝電㉔五一六〇

アパート都市ガストイレ付駐車可日照良▽平二小保育園近所・平駅徒歩8分▽連絡先＝電㉓六〇四七

売家▽築二十年▽六畳六畳三畳▽五十万円（土地別）▽即入居可▽場所＝平字北目町▽連絡先＝電㉔六〇六四

アパート▽六畳四畳半▽バストイレ付き▽都市ガス付▽環境、日照良▽場所＝平営林所西となり▽連絡先＝電㉔八六八六

貸事務所（19坪）平・堂ノ前国道沿い▽みなみ洋裁専門学校1F9月完成▽電㉞二〇〇六・二六九〇

貸社宅▽六、六、四半、台所バス、トイレ付▽日当良環境良、交通便▽駐車可▽連絡先＝電㊱六二七七

募集

募集普通運転者▽若干名▽一日30K～40K▽給与13万5千以上▽委細面談▽常磐関船町（有）十河サービス電㊸三五九一

資生堂美容部員募集

◇資格　高卒以上　22歳程度まで　但し3年以上勤務可能な方
◇待遇　当社給与規定により優遇　昇給年1回　賞与年2回　社会保険完備　休日は当社規定による
◇勤務　9月21日（木）から
◇試験日　9月16日（土）　午前10時から
※ご希望の方は写真付き履歴書を15日（金）までに下記へ郵送またはご持参下さい

資生堂平販売株式会社
〒970いわき市平字新田前1番地の16
電話0246（23）2191（代）

募集
■男子従業員
アルバイトも可
・年齢25歳ぐらいまで
・普通免許所有者・履歴書持参・委細面談・各種保険完備
合資会社 敷島テント
平字正月町66　電㉔7551～2

募集
カウンターマン　1名
・25歳～35歳まで
ウエートレス　若干名
・18歳～25歳まで
履歴書持参　委細面談
コーヒー専科 鮒っ子
湯本駅前　TEL・43―3280

急募
●調理師見習　2名
・給8万～10万　委細面談
●女子レジ係　2名
・年齢18～35歳位　委細面談
大衆割烹 ながやま
草野駅前☎34―2358（代）

ウエートレス（アルバイトも可）若干名▽委細面談▽ステーキハウス・キャッスル牧場▽平・三町目▽連絡電㉑四五二八

カウンター及び見習い▽フロア名▽平字三町目・亜理茶B1『オレンジハウス』電㉑四五五〇

店長（候補）▽一名▽コック及びコック見習い▽委細面談▽お好み焼『なにわ』平・田町ひかり座裏通り▽電㉓七二九四

社員及びパート▽一名▽男女不問▽夜9時～朝3時・近所の方▽小名浜字横町『大昌苑』▽電㊹二八六四（午後3時以後）

急募女子従業員▽45歳位迄▽パートも可▽委細面談▽各種保険完備▽平・中央通り・釜めし「釜平」▽連絡先＝電㉓七一九〇

募集バーテン▽ウエートレス▽平・白銀町▽パブハウス「藤」▽連絡先＝電㉓七七五七

募集
9月1日（金）オープンにつき
▶女性求む◀
●明るいふん囲気の方
●年齢＝18歳～25歳まで
●高給優遇　●委細面談
スナック「ブーケ」
平字田町（鈴建ビル2F）
TEL・22―2909（夜）
23―6357（昼）

土地

売地▽平北白土・県道夏井線沿い▽一三九平方㍍（42坪）店舗も可▽総額620万（仲介）電㉓四八九七・午後六時すぎ

売地
平下平窪・平第四小学校近く
207平方㍍（63坪）
237平方㍍（72坪）
254平方㍍（77坪）
267平方㍍（81坪）
3.3平方㍍6.4万～6.7万
造成給排水完成後引き渡し
閑静住宅地
連絡先☎㉓1461　太平住宅
☎㉒1867（夜）担当宅

急募
臨時土木作業員　若干名
男子事務員　1名
経験のある方
大型運転手　2名
経験3年以上
行先＝京浜方面
委細面談　履歴書持参
株式会社「程塚建設」
TEL・21―1531

募集
明朗健康なファイトある若い人材を求めます
●男子従業員　若干名
・経験不問　・委細面談
総合美術広告
クラフト はなわ
平北白土字宮前　☎74―4116

ハシモト理容院
佃町店　☎㉑四五〇四
大町店　☎㉓九四五六

女子社員募集
・ビューティーコンサルタント（6名）…20歳～50歳位迄　経験・学歴不問
・ファッションアドバイザー（6名）……20歳～50歳位迄　経験・学歴不問
・勤務時間…AM9：00～PM5：00
・給　与……当社規定により優遇する（高収入可能）
・休　日……日曜・祝日（定める休日）
・女子アルバイト…経験・年齢不問　毎日出勤必要なし

男子営業（運転）社員　5名
20歳～45歳位迄　経験・学歴不問（要普通免許）
・給与①当社規定により優遇する（その他幹部手当支給）
②月収30万～50万可能（フルコミ社員）　高額歩合
・男子アルバイト　経験・年齢不問　毎日出勤必要なし
※特約店募集（地区制限なし）　権利金・店舗不要
・面接日　9月8日（金）9日（土）10日（日）AM10：00～PM5：00
履歴書持参下さい（当日都合の悪い方は履歴書を送付下さい）

株式会社 筑波嶺商事いわき営業所
いわき市平谷川瀬字三十九町56の7（中華料理南苑2F）☎（0246）23―7614

募集
黒炒豆
小名浜店出店のため
☆男子従業員　18歳～35歳　若干名
☆女子従業員　18歳～35歳　若干名
☆アルバイト男女　18歳～35歳　若干名
●履歴書持参の上
黒炒豆事業本部においで下さい
有限会社 黒炒豆事業本部
平字小太郎町1の18　日新ビル2F・3号　☎21―5322

意欲ある若い男女
パーマ
●技術者
●インターン
●素人
3名～5名
7万～20万以上（固）・住込・通勤可
情熱のある方
仲間を大切にする方
将来独立希望の方　どしどしご応募下さい
太陽と情熱の仲間
SPC美容室
平駅前店
●連絡＝☎23―0717
（午前10時～午後5時）

免許番号福島県知事（1）第1173号
建設業県知事（特）52号第2825号
東北土地開発株式会社
いわき支店　平・白銀町
☎23　1188・1189・2677

売地	鹿島台団地 331平方㍍（100坪） 3.3平方㍍ 5.5万 環境日照良　住宅適	仲介
売地	泉下川 231平方㍍（70坪） 3.3平方㍍ 6万 閑静住宅良	即建可 仲介
売地	平中神谷 340平方㍍（102坪） 3.3平方㍍ 6万円 住居地域　6割	宅地 仲介

福島県知事免許(2)第552号
今日は磐商太田です
鹿島町久保字薬師前　☎㊿6881代

売地	錦町錦小近 274平方㍍（84坪） 3.3平方㍍ 4.8万	即建築可 仲介
売地	金山町朝日台 178平方㍍（54坪） 3.3平方㍍ 5万	仲介
貸家	小名浜岡小名 6畳6畳6畳台所バストイレ付 賃3万	仲介

福島県知事免許(1)第1117号
株式会社 嶺宝
いわき市小名浜岡小名字反町3の2
TEL・53―6705代

売地	泉町滝尻（国道沿い） 331平方㍍（100坪） 3・3平方㍍ 10.5万	（仲介）
高級住宅用地	内郷御台境　2区画 199平方㍍（60坪） 3.3平方㍍ 8.5万	即建可 （仲介）
貸家	小名浜岡小名　新築一戸建て 6畳6畳6畳、台所、バス 水洗トイレ、物置付、駐車可 賃3.5万　協2カ月	（仲介）

免許番号　福島県知事(2)第405号
建設業登録　福島県知事　般50第7217号
山登興産株式会社
電話23―8000代

売地	郷ケ丘・二丁目 415平方㍍（126坪） 3.3平方㍍ 7.5万 12㍍道路沿い	（仲介）
売地	平・沼ノ内 303平方㍍（92坪） 3.3平方㍍ 5万	（仲介）
売地	平・菱川町 172平方㍍（52坪） 3.3平方㍍ 40万	（仲介）

テナント入居者募集
（東栄ビル8月25日オープン）
1F　33平方㍍（10坪）　2室　店舗または事務所
2F　33平方㍍（10坪）2室・23平方㍍（7坪）2室　事務所
○駐車場　20台テナント専用
○必要により複数室使用可
■お申し込み・条件等下記へご連絡下さい
東栄ビル
昼夜・電23―9099
いわき市平字下川原38の4（長谷川外科・山田医院隣）
※お問い合わせは（株）加地和組　電74―8261

一日のお仕事から開放されてホッとひと息ついた時　もう貴方の世界が待っている…。可愛い生徒達のやさしいまな差しの世界

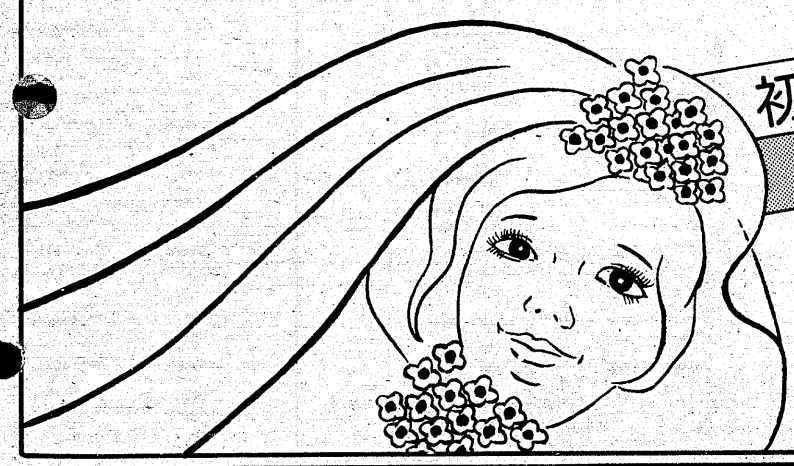

初夜祭り実施中

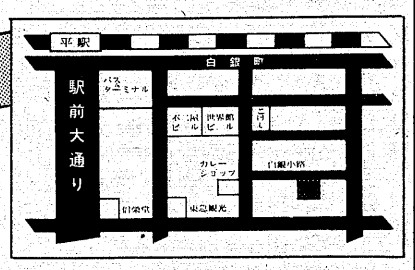

《完全前金制》
7時迄　¥2,000
8時迄　¥3,300
8時過　¥4,400
（ビール3本　おつまみ付）
○テーブル料・サービス料は一切頂きません

サロン
平 花嫁学校
平・白銀町　白銀小路☎22―3934