夕刊
いわき民報
郵便番号 970
いわき市平字田町63－7
いわき民報社
振替口座（郡山）4028
本社 0246 ㉓1666
小名浜支社 0246 ㊷3560
常磐支局 0246 ㊹2380
勿来支局 02466 ㉒2903

生活環境調査

小川地区で実施

行政の不公平浮き彫り

ほしい上水道、ゴミ収集

県が農家420戸から聴く

県は小川地区の農家を対象に、生活環境調査を行っていたが、このほどまとまった。それによると調査対象となった四百二十戸のうちの七七・二％の農家には上水道、簡易水道が導入され、飲料水に何不自由はないが、二二・八％の農家では井戸、流水などに依存する不便な生活をしており、上水道の導入を強く望んでいた。また家庭内から出るゴミ、台所の野菜クズの処分方法については、過半数の農家では畑や空き地を掘って処分していると答え、定時ゴミ収集の市街地が上水道、舗装道路など環境整備にも恵まれているといった行政（予算配分）の不公平を浮き彫りにしている。

地域農業 経営育成事業の一環

この調査は、同地区が県から「地域農業経営育成総合事業」の指定を受け、五十二年度から五カ年計画で農業生産基盤づくりを進めていることから、その一環として③地区内の公共施設など五項目からなる調査で、農家の生活環境をキメ細かく調べた。

住宅について、「住宅の建設年代」では百七十四戸（四一・三％）が三十五年以降に建てられており、建設後の年数がまだ浅いことがわかった。しかし、一方では建ててから一世紀以上も経過したという慶応年間以前の住宅も二十二戸（五・二％）ある。住宅の延べ面積は九十九～百二十八平方㍍が百六十五戸（三九・二％）、次いで百三十二～百六十一・一平方㍍百二十六戸（二九・九％）、六十六～九十五・七平方㍍八十二戸（一九・五％）の順となっており、サラリーマンなど勤労者の住宅面積と比較すると、二倍以上の広さ。

野菜クズなど埋める

自己処理を強いられて？

家庭から出る台所の野菜クズ、ゴミの処理方法については、過半数の農家では自宅近くの畑、山などを掘って埋めて処分すると答え、その他の農家では「自家焼却施設」などで自己処理し、ごく一部で「市の収集車」を利用していた。

住宅・農業・生産の関係では百四十八戸（三五・二％）が、なんらかの形で農作業場としても使っていた。

環境衛生では、生活用水の導入について、上水道二百三十一戸（五四・九％）、簡易水道九十四戸（二二・三％）で全体の七七・二％の農家では台所にもじゃ口があり、飲料水など生活用水には不自由していないが、二二・八％の農家は井戸や山あいから流れる沢水を利用していると答え、これらの農家の過半数は水不足と生で飲めない生活に悩まされている。

その他、生活道路の問題では、九十戸（三七％）が「路幅が狭い」とし、道路拡幅と舗装を要望。また電話の普及率では全戸が「家に電話がある」と答え、全戸に電話が導入されていることがわかった。

県はこの調査結果を基に、二年目を迎えた"地域農業事業"に合わせて生活環境を改善する施策を講じ、五十六年を目標に推進していくことにしている。

元文義民慰霊祭　元文義民顕彰会は二十三日午前十時から鎌田山の五霊神社境内で、慰霊祭を行う。

珠算段位検定試験　日本商工会議所、いわき商工会議所共催の第九回珠算段位検定試験は十五日午前九時から、平商で開かれる。

うなる巨大スクリュー

小名川水害にストップ

いわき市小名浜地区東部を流れる小名川は大雨が降るたびに水位が上がり、川沿いの諏訪町、花畑町、岡小名などは"常習水害地帯"といわれている。小名川は小名浜漁港近くに流れるが、住民が恐れるのは満潮という悪条件が重なった時の逆流。このため市は河口にポンプ場を建設、排水整備を進めているが十三日午後、八月に取り付けた三基目のモーターの試運転を行った。

モーターが始動するとら線状のスクリューが回転し、川水を海へはき出す。排出量は一分間に約三百㍍で、中学校の二十五㍍プールの水約四百五十㍍を一分半で空ける能力を持つ。

またこれに併せて河川改修も行っている。工事個所はポンプ場前と諏訪神社前、岡小名地内の三カ所で、工法は川幅を広げ、川底を掘って深くし、河床をコンクリートにする。ポンプ場前はすでに完成、岡小名地内は九月末、同神社前は十月末完成の予定で、これが整備されると冠水解消へ一歩前進する。

【水をくみ出す巨大なスクリュー】

磐農が作新学院を招待野球

あす植田中

来月国体に出場する磐農軟式野球部は十五日午後一時、植田中校庭に作新学院軟式野球部を招き、親善試合を行う。

大高地区体育祭　勿来町大高地区体育祭は、十五日午前九時から勿来一小グラウンドで催される。

川部婦人会が町内敬老会　川部町婦人会は十七日午前十時から川部公民館に七十歳以上のお年寄り二百人を招き、昼食をこちそうしながら民踊などで長寿を祝う。

いわき抄

▼…いわき市教委主催の巡回音楽祭が、十三日入遠野小学校で開かれた。ヤマの子らにナマの歌声をプレゼントしようというわけで、平おかあさんコーラス一行六十人がわざわざ出掛けたもの。この催しは毎年一回ずつ開いて今年は八年目だそうだ。今まで山間地のほか江名、久之浜など海辺の学校も訪問している。本紙の写真をみても分かるように、全国大会に出て大いに自信を深めたおかあさんたちのドレス姿がプロの合唱団にもヒケをとらぬように、子供たちの目に映ったのではないだろうか。

▼…入遠野小には小・中生のほか父兄たちもつめかけ、指揮者の石河清さんが、おかあさんコーラスの合間に、子供たちも一緒になって合唱しようと呼びかけ、自然な姿でコーラスを共に楽しむことが出来た。単に聴くだけでなく、一緒に歌声の輪の中に入った形である。その導入ぶりから見て、少年たちの心を指揮者がつかむことができたからだと思う。アッという間に一時間二十分が過ぎてしまった。こうした催しを山間地で続けるのは大賛成だが、そのほかにもしチャンスがあるなら、マチの子たちにも参加させてあげたいものである。深みゆく秋の一日をおかあさんたちのコーラスを聴き、そして一緒に歌う。健康的で、楽しさがあって、ほほえましくもあろう。

本格的な呉服専門の店
かみや
平・二一 電二三一二〇一

注文紳士服でも
こんなに廉いんです
JMオーダースーツなら
背広上下服（お仕立て）
35,000円～53,000円
あなたのお好みに合わせて
ご希望通りの服を一着ずつ
裁断し　お仕立て致します
JM〈日本紳士服〉
ボランタリーチェーン
JM高島屋
平・中町・大黒屋前国道通り
TEL. 22－0552

◉投資相談は、気軽にできる…
みなさまの
山吉証券
いわき支店
いわき市平字白銀町 ☎二一－三三七一㈹

紅葉にすっぽり囲まれる旅
1月、第5歩兵隊は雪中行軍を実施した
十和田湖・八幡平
八甲田山と恐山の旅
●3泊4日　●会費 45,800円
●出発日　9月26日・10月1日
●コース
❶平（6：00）～仙台南IC（東北高速）～築館IC～一の関IC～盛岡南IC～大更～東八幡平～八幡平有料道路～山頂～湯瀬温泉（泊）
❷湯瀬～鹿角～休屋～十和田湖遊覧～子の口～奥入瀬渓流～焼山～八甲田山～萱野高原～浅虫温泉（泊）
❸浅虫～野辺地～恐山～野辺地～金田一温泉（泊）
❹金田一～盛岡南IC～一の関IC～築館IC～仙台南IC～平（18：00）
神秘の十和田湖から流れ落ちる14キロの渓流
十和田湖・八幡平と
奥入瀬渓流の旅
●2泊3泊　●会費 34,500円
●出発日　10月7日～21日　毎日運行
●コース
❶平（6：00）～仙台南IC（東北高速）～一の関～盛岡～金田一温泉（泊）
❷金田一～十和田～奥入瀬渓流～子の口～十和田湖遊覧～休屋～発荷峠～八幡平樹海ライン～八幡平山頂～アスピーテライン～盛岡～つなぎ温泉（泊）
❸つなぎ～盛岡（東北高速）～平泉～東山（げいび渓舟下り）～一の関～築館（東北高速）～仙台南～平（19：00）
こころの旅は……
'78秋の旅　魅力の107コース好評発売中!!
JKK 常磐交通観光
●お申し込みは……本社☎23－0221・平駅前ジャルパックセンター☎22－3727・湯本☎42－3179・上遠野☎89－2011・小名浜☎53－3211・泉☎56－6249・植田☎勿来3-3206・四倉☎32－3611・富岡☎富岡2-2023・浪江☎浪江4-3238・原町☎原町2-5171

平商、勿工が準決勝へ

高校野球新人戦 14日午前

…前日の雨模様とは一転、さわやかな秋空の広がった中、「第三十回県高校野球秋季大会いわき地区予選」（いわき地区高野連主催）は十四日、大会二日目を迎え、市営小名浜、福島高専グラウンドで二回戦四試合が行われた。同日午前二時現在、平商と勿来工の二チームが勝ち名乗りを上げ、明十五日の準決勝・決勝戦（市営小名浜球場）へとコマを進めた。決勝戦は午後二時半プレー・ボールの予定。

◇二回戦・第一試合（午前9…00）

平商	1	3	3	1	0	0	1		9
高専	0	0	0	0	0	0	0		0

（7回コールド）

（平）鈴木浩―岡部
（高）武田―中野
▽三塁打＝松崎、鈴木浩（平）
▽二塁打＝鈴木芳、岡部（平）

【評】試合巧者・平商が得意のかき回し戦法で10安打10盗塁の大量9点を奪う猛攻を見せ、前半で試合を決めた。

平商は初回、鈴木芳の二塁打を足掛かりに、盗塁、木元の適時打で先制。二回にも岡部、籏崎の連打、敵失、スクイズなどで3点を追加し、早くも4点。以後も着実に加点、コールド勝ちを収めた。

高専は初回、二死から連打が出たものの、適時打が出ずに無得点。その後は、鈴木浩のうまい投球にかわされ、散発の4安打に抑えられた。

◇同・第2試合（午前11…10）

磐城	1	0	0	0	3	0	0	0	4
勿来工	0	0	2	0	2	1	0	0×	5

（磐）山崎雅―広瀬
（勿）瀬谷―松井
▽三塁打＝佐藤、三浦（勿）
▽二塁打＝山崎正②（磐）

【評】追いつ追われつのシーソー・ゲームを展開した好試合だったが、内野守備の差が明暗を分けた。

1点の先行を許した勿来工は三回、佐藤、三浦の二本の三塁打と敵失で逆転、3点を奪われリードされた五回裏にも、無安打で二死満塁と攻め、四家の中越え安打で試合を振り出しに。さらに六回にも、相手野手の乱れから得点圏に走者を進め、佐藤がうまいスクイズを決め再びリード。その後はバックが瀬谷を好守備で盛り立て、逃げ切った。

磐城は勿来工の五本を上回る9安打を放ったものの、もう一押しがなく、守っても自軍の失策が失点につながり、力投の山崎雅を見殺しにした。

追突3人重軽傷 事故に判決

福島地裁いわき支部の須藤繁裁判官は十四日午前、いわき市岩間町上山三五八、道路交通法違反など前科五犯、自動車運転手蛭田良一（ぶ）にかかる業務上過失傷害事件で、禁固六月（求刑同）執行猶予三年の有罪判決を言い渡した。

判決によると蛭田は昨年十一月二十七日午後六時十五分ごろ、専通業用車を運転、同市山田町中江向二ノ二地内の県道（田人～勿来線）を植田町方面に進行中、前をよく見ていなかったため道路左側に駐車していた普通トラックに追突、荷台でワラ積み作業をしていた同市田人町荷路夫字風越九、農業滝久さん（四九）を路上に転落させて約一週間のネンザを負わせたほか車のわきで作業を手伝っていた同字花戸五、同最上タマさん（四九）と最上さんの三男浩治君（七）＝磐農三年＝の二人をはね、タマさんに骨盤骨折で約一年、浩治君にも約三カ月の重傷を負わせた。

株式・前場

本日の市況は、材料含み銘柄が個別に物色されていたものの、全般は明日からの三連休をひかえて見送り気分が強く小幅に続落していた。朝方の寄り付き注文も千二百八十万株と細っていた。主な値動きを見ると、数百億の大型プロジェクトが予想される中国の特殊K工場の近代化を受けもつと伝えられた大同特Kがまとまった買い物に今年の高値となり、松島興、白煉瓦、旭電化等中低位株が物色され、又大幅株不足の日金属も続伸していた。半面千代化、丸井、信販、醸造が個別に売られていた。

主な高い銘柄は三井山十七円、旭電化八円、万有薬十二円、大同K七円、アマダ十一円、白煉瓦八円。

主な安い銘柄はグリコ十四円、参天薬十七円、三星ベ十円、丸井四十円、大陽電二十円。

（地元銘柄）日化成九十八円、呉羽化七百十七円、岡理ゴ六百六十八円、白煉瓦二百八十円、常陽銀二百五十三円、東邦銀出来ず、常磐興百三十七円。

日経ダウ五円九十銭安の五千六百五十五円九十九銭。出来高一億三千万株。

（平・水戸証券調べ）

天気予報

玉半㉓九五九一 提供

（小名浜測候所調べ）

【今夜】東寄りの風、曇り一時小雨。
【明日】東寄りの風、曇りのち時々雨。
【あさって】東寄りの風、曇り時々雨。
【海上】明日、あさってとも波が高い。
【気温】▽13日＝最低17・7度（平年18・5度）最高22・2度（同25・5度）（波浪注意報継続中）

あすの暦

9月15日（金）

旧六月	暦日	曜日	月友	8	13	日引	18
	日出			5	17	44	42
	月出			17	16	08	56
	月入			3	1	25	46
	満潮			1	15	8	21
	干潮						

高校新人野球成績 13日午後

◇一回戦・第2試合（午後1…00）

勿来工	2	2	0	0	0	1	0	0	3
平工	0	0	2	0	0	0	0	0	2

（勿）瀬谷―松井
（平）志賀―結城
▽三塁打＝三浦（勿）
▽二塁打＝斎藤、草野（平）

【評】昨年の覇（は）者・勿来工が安定感のある試合運びで8―2と快勝。二連勝に向け好スタートを切った。

勿来工は初回、一番・長久保の内野安打を皮切りに敵失、松井、瀬谷の連打をからめて2点を先制。その後も二回に2点、六回に1点、九回にも3点と着実に加点、守っても瀬谷が両サイドをねらったかわす投球で要所を締め、平工を突き放した。

平工は三回、近野、斎藤、草野の三連打で2点を返したものの、自軍ミスによる失点があまりにも大きく、ズルズルと相手ペースに巻き込まれて敗れ去った。

◇同・第3試合（午後3…30）

湯本	0	1	0	3	1	1	0	0	6
内郷	0	0	0	0	0	0	0	0	0

（8回日没コールド）

（湯）志賀―坂本
（内）管野剛、小田―管野重
▽三塁打＝臼井（湯）
▽二塁打＝松本（湯）武藤（内）

【評】湯本が志賀の好投と打線の活躍で零封勝ち、順調に勝ち上がった。

湯本は二回、坂本中前安打、比佐野四球のあと重盗に成功。この好機に九番・四家が中前へはじき返し、先制した。さらに四回にも2つの四球と敵失、鈴木仁の中前などで3点を追加。五、六回にも1点ずつを挙げ、試合を決めた。

内郷は直球、カーブを制球良く操る志賀の前に最後までタイミングが合わず、散発の5安打に抑え込まれた。

◇同・第4試合（午後1…30＝平）

磐城二	0	0	0	0	0	0	0	0	0
勿来	2	0	0	0	1	0	0	0×	3

（磐）大星―志賀
（勿）小島―鳥居
▽二塁打＝浦田（勿）遠藤、本田、大星（磐）

【評】勿来がエース・小島を中心とした守りで磐城二後半の反撃を食い止め、逃げ切った。

勿来は初回、相手野手の乱れと羽山の右前、浦田の右中間二塁打などで2点を先取。五回にも併殺崩れの間に1点を挙げるなど、終始、自軍のペースで試合を展開。

一方、磐城二は再三にわたり得点圏に走塁を進めるものの、粗い攻めが目立ち、ストライクが先行して小気味いい投球をする小島の前に沈黙。相手の堅い守りもあって、どうしても得点することができず、完封負けを喫した。

あす中学新人水泳

平一中プール 12校、150選手が参加

第四回いわき市中学校新人水泳競技大会（市水連主催）は十五日、平一中プールに市内十二校・約百五十選手が参加して開かれる。男女合わせて二十四種目が行われるが、シーズン最後の大会だけに各選手の力泳ぶりが注目される。

会と催し

※15日―

【平市民会館】▽婚礼家具展示会（9時）▽睦バレエレッスン（10時）

【常磐公民館】▽編み物サークル（9時30分）▽民踊サークル（13時）▽県青年部大会、VYS、着付け教室、油絵サークル（18時30分）

【草野美術ホール】▽湖月健太郎展（9時）

【文化センター】▽エデュ展、サークルニイ・エム展、親と子の科学教室（9時）▽日舞サークル例会（10時）▽紙人形講習会（13時）▽県合唱連盟いわき支部合唱祭（13時30分）▽彫塑研究会例会、タやけ会例会（18時）

※16日―

【平市民会館】▽沢田研二リサイタル（14時30分、18時30分）

【勿来市民会館】▽着付け教室（13時）▽英語教室（14時）▽睦バレエレッスン（14時30分）

【小名浜公民館】▽第二婦人会研修会（10時）

【常磐公民館】▽県自治労福島県本部婦人部定期大会（9時30分）▽民踊サークル（13時）

【ことぶき会館・いわき民報ビル】▽武田陶器展示会（9時）

【しゃくなげ会館】▽いわき市現業協議会統一大会（10時）▽IDKダンスパーティー（18時30分）

【草野美術ホール】▽湖月健太郎展（9時）

【いわき産業会館】▽教職員組合いわき支部（13時）

【文化センター】▽エデュ画展、サークルニイ・エム展（9時）▽ペインテックス例会、親書会例会、全電通平分会定期大会、税務経営研修会（13時）▽いわきESS例会、平喜多会例会、民謡尚帆会例会、いわき読書会例会（18時）

父門馬倉次郎は九月十三日午後零時四十分九十一歳の天寿を全うし永眠いたしました　ここに生前のご厚誼を深謝し謹んでお知らせ申し上げます
追って告別式は九月十六日午後二時半自宅出棺で相営みます
昭和五十三年九月十四日
いわき市四倉町字東三丁目三三の一
喪主　門馬杏一
外親　門馬尚俊
類　大越克寛
門馬医院

父松田誠は病気療養中のところ九月十三日午後三時二十八分永眠致しました　ここに生前のご厚誼を深謝し謹んでお知らせ申し上げます
追って告別式は九月十六日午後一時自宅出棺で相営みます
昭和五十三年九月十四日
いわき市平字材木町二七の一
喪主　松田利治
親類代表　松田友延
外親類
松田板金工業

故坂巻ヨツの葬儀に際しましてはご多忙中のところ遠路わざわざご会葬下されご丁重なご香料を賜りご芳情誠にありがとうございました
さっそくお伺いの上お礼を申し上げるのが本意ですが略儀ながら紙上でお礼を申し上げます
昭和五十三年九月十四日
いわき市平字才槌小路四
喪主　坂巻信一
親類代表　坂巻好男
外親類
坂巻靴店

スナック華屋木　平・田町㉒二九三二

活魚料理　福田館　支店　小名浜・本町ショッピング前　電㊸二〇五六

九月十七日は定休日
毎度お引き立てをいただきありがとうございます　九月十七日は定休いたしますのでお知らせ申し上げます
平料亭組合

タカオはコーヒーが自慢です　タカオ　平駅前不二屋ビル電23―7727

常磐線一安い　菓子の赤札堂　▽小売卸　平・南町（大和田医院隣）電㉔四六三三

カレーと、おにぎりが自慢です。AM6:00～PM9:00　純喫茶　太陽　平・田町（並木通り）TEL.23―7779

サラリーローン　電話担保融資　サンヨーローンズ　㉔(74)4482

臨時休業のお知らせ
平素、格別のご愛顧誠にありがとうございます
誠に勝手ながら九月十五日(金)は臨時休業させて頂きます
魚栄　平字田町　電七四―四六一六

敬老の日には柔かい料理を
若鶏の唐揚げはやわらかくおいしくたべられるのでお年寄りにも子供にも喜ばれる料理です　鶏肉を同じ大きさに切り分けもも の部分にはよく切り込みを入れてから揚げます　こうすると平均に火が通りムラなく揚げられます
若鶏もも肉(明日から特売)100㌘　九三円
日清唐揚げ粉、たつの揚げ粉　一袋一一五円
さかいストアー　平・1　電㉓3336～7

恵比須さまは日本出身の神様
七福神は普通　恵比須　大黒天
弁財天　毘沙門天　寿老人　布袋
和尚　福禄寿の七神をいいます
そのうち　大黒天と毘沙門天はインドの神様　福禄寿と寿老人　布袋和尚は中国の福徳神で恵比須さまだけが日本出身の神様だそうです　おいしい福神漬ございます
小田原屋福神漬　八〇円（谷川瀬店）
越フジコシ

ご婚礼家具＝予約セール＝
■国道で駐車のできるお買い物
家具のマルミヤ　いわき市うちごう　☎26―3544(代)

秋晴れ
台風の影響か
近ごろは
天候がはっきりしません
早く秋晴れの下で
野山に出かけ
楽しみたいものです
▽サントリー　リザーブ……三、〇〇〇円
▽〃　ブランデーVSOP…三、〇〇〇円
※17日(日)はお休みです
ワイン・ショップ　大喜多や　平・材木町29　電23―3722

工場直送の新鮮なキリン生ビールをどうぞ!!
●地下は改装中のため1階で営業中です
居酒屋まるた　いわき市平・駅前マルサビル地下　電㉔三八二〇

100字店

"美しく老いる"とだれかがいった。老いるということ自体がそもそも老化現象で、決してきれいなものではない。それを美しくみせるからには美しい要素を失ってはならないということになる。美しいというのは第三者的な立場にたったもの。自分が美しいと思っても他人がみて美しいものでなければならない◆そこに"美しく老いる"ことのむずかしさがある。では、美とは一体なんなのだろうか。美しいということには二通りのとらえ方がある。一つには、見た目の美しさ、もう一つが内面からにじみ出る美しさである。これは言葉をかえると見せるものと、感じさせるものとのちがいであろう。若々しい格好をしていても、化石のような頭では決して美しく老いたとはいえない◆美しく老いるためには、豊富な経験と深い思慮を失わず、それを生かし続けていく情熱ではないだろうか。情熱とは若さのシンボルではあるが、若さの特権ではない。老人には老人の情熱がある。それをたやさず燃やし続けることのできる人こそ、美しく老いる資格者ということになろう◆いわき市内には二百六十余の老人クラブがある。七十歳以上の老人が一万四千余人。老いてなお見聞を広めようと勉強を続けているクラブが多い。その一例だが、常磐地区には関船大学、明治青年大学という名の老人学級がある。毎月、講師を招き、いろんな話をきく。ときには社会見学も行う◆老齢化社会を迎えた日本だが、平均寿命もぐんと延び、百歳以上が七百九十二人を数え、来年には千人台になるとみられている。それだけに今後"美しく老いる"勉強もさかんになるだろう。好きで老人になるわけではないが、だれもが老人になる。その先輩たちの美しい老い方を若者大学でご講義をという時代もくるだろう。（寵人）

天保恵の花（206）

南原幹雄 作
石井三春 画

京の客（四）

清蔵はそのまま大名小路をまっすぐにあるき、出羽邸から遠ざかっていった。

初夏の太陽がまだ没していないのだ。この時刻では、いかな清蔵といえども、屋敷にしのびこむのは無理だった。

今は侵入路をみきわめただけで、十分なのだ。

数寄屋橋御門から木挽町へまわった。

木戸銭をはらって森田座へはいり、しまいの二幕ばかりをみたところでハネた。

外へでると、日がくれかかっていた。

ふたたび数寄屋橋をわたって、大名小路へでた。百姓姿のままでゆっくりとあるいた。

逢魔が時

と俗にいう時刻である。うす墨をながしたような空気のなかに大名屋敷の海鼠塀が、ほとんど一直線につづいている。

そのながい塀はあたりのうすらぐ闇にほぼ溶け入っていた。

清蔵自身もあたりの空気に姿をとけ入らせていた。

清蔵の姿が夕闇のなかの風景になりきっているのだ。だから、大名小路を百姓があるいているのをみた者があっても、不審はおぼえない。

いつのまにやら、清蔵の姿が路上から消えた。

清蔵は、数瞬、出羽邸の海鼠塀の上に鳥がとまったようにしゃがみこんでいた。その姿をあたりからおおいかくすように、松が枝をひろげている。よくみると、松の枝はまだ揺れていた。

路上と屋敷内の様子をみさだめてから、清蔵は身がるに邸内におりたった。表門と裏門とのほぼ中間にある御長屋の裏である。

しばらくのあいだ、植こみの陰にかくれて様子をうかがった。

出羽邸への侵入ははじめてだが、過去大名屋敷には何十とくしのびこんでいるので、なかの様子には大体通じていた。屋敷によって建物や庭などの配置にちがいはあるものの、基本的なつくりはほぼきまっている。

清蔵ほどの百戦のつわ者になると、禄高と門がまえ、屋敷の向きを知っただけで、なかの様子は大方わかるのだ。

ともかく清蔵は今は母屋の天井裏のどこかにもぐりこめればよかった。

すぐに仕事にかかるわけではない。ぬすみぱたらきをするのは、屋敷内が寝しずまってからなのだ。

それまでの時間を、屋敷内にもぐりこんでかくれていなければならない。

清蔵は人目がないのをたしかめたうえで、表御台所のほうへまわり、さらに中ノ口のほうへむかってすすんだ。

なが年の勘からすれば、大名屋敷の中ノ口はかえって、裏口よりも出入りが容易なのだ。

むろん、番人などはいない。

呉服屋 むらら
高級きもの・帯
平字田町（鈴木耳鼻科医となり）
TEL・23—8111（代）

ローンズ シンエー
即融資
☆サラリーマン 主婦 OL 歓迎（秘密厳守）☆
☎23-6673
平谷川瀬字双藤町（小野整形医院前）

あなたの町の
ローンズいわき
☆手続き簡単・即融
☆お勤めの方、どなたもOK
☆主婦・学生の方、相談応す
☎21—2398
平字五町目、達美マンション2F

ひな鳥・唐揚げ
湯本の 鳥勝
湯本中央通り店電(42)三一五一代
湯本駅南店電(43)五五五五
駐車場完備

ふとんのシオヤ
いわき市常磐湯本町
黄金町電(42)二四七四

◆きっぷと味を売る
鮨 花澤
出前敏速・深夜2時まで・遠出可
平・白銀町 八百真ビル1F 電(23)0600

うまい料理
しゃれたふん囲気で……
お酒もコーヒーものめる
パブレストラン ローレル
平・田町 木村ビル1F ☎21—3567

寿司
天婦羅
うなぎ
仕出し
弥助
●遠方でも出前致します●小名浜花畑電(53)4221

洋装 モンシェリー
平字白銀町8・太田ビル3F ☎(23)8140
高級舶来・国産布地 オーダー専門店

工事部営業ご案内
■波形スレート工事（浅野スレート特約店）
■タイル工事（伊奈製陶）
■床タイル工事（ニットータイル）
■軽量天井下地工事（三洋工業特約店）
■重軽量シャッター工事（三和シャッター）
■セントラルヒーティング設備一式（ヤマハ）
その他建築工事に関するご用命は
OSK 思川産業株式会社
いわき市平塩字塩向10 電(34)4117代

カットが生きる
ミニバーグ
●あとのお手入れが簡単です
ミニバーグ サロン みずの美容室
平字白銀町5（ヨーカドー通り）
TEL.74—2678 22—3938

着ごこちいかが?!
Every·Body
クンゼショップ チャーメ
平・五色町バス停☎74—8748

礼服
上品さをそえて
〈第1第3日曜定休〉
オリジナル プレタポルテ ファッションサロン ロリエ
平谷川瀬（鹿島街道沿い競輪場入口）☎23—7936

平から車で10分
国道49号線にオープン!!
（いわき城内）
珈琲亭
好間町大利字向山104
もしもし36—2974
●営業時間 11:00AM～11:00PM

うな重 寿司
江戸前 さかえ 栄寿し
いわき市平字三倉五五（駐車場有り）
☎二三—三〇六六 二三—二九一七
小宴会・ご商談に二階お座敷をご利用下さい

◆季節料理
味処 三勝
●第一・三月曜定休
いわき市平字田町 ☎(74)三九一九

国井金物店に鍵（カギ）と錠前の専門部オープン!!
合カギすぐ作ります

先住者と同じ錠前を使っていませんか……。
カギと錠前は、ご家族の生命、財産を守る大切なもの。万全な状態かどうか、いちど専門技術者に点検させてみて下さい。
当国井金物店にカギと錠前の専門部がオープンしました。
ご一報下されば技術員が即参上、あなたの悩みを解決します。
当専門部は合カギの作製から各種錠前の販売、取付、交換、修理、アフターサービスまで一貫してお引き受け致しております。
カギと錠前に関するあらゆるご相談をお待ちしております。

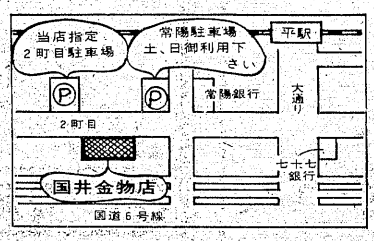

●安全を託す確かな技術の店
日本全国錠前師協会正会員
平・二町目
国井金物店 ☎74-4677

空は七つの恋の色

福島中央・夜9・00

梅は翼にエトランゼに行くよう命じた

翼（国広富之）が二日後にアメリカのナパへ操縦技術の実習訓練に出発するという日に、ハワイに滞在していた祖母の梅（南美江）が帰国した。梅はその日のうちに「ふ●に里子（八千草薫）を訪ね、居あわせた恵子（新井春美）に翼が二日後にナパにたつことを告げ、さらに明日の夕方レストラン「エトランゼ」に行けと告げた。翼も行かせるから――というのだ。

☆…歴史への招待…☆

明治一代女

NHK・夜10・00

歌や芝居でおなじみ「明治一代女」。明治二十年六月、日本橋の浜町河岸で起きたひとつの殺人事件が、世間の注目を浴びた。犯人は二十四歳の花井お梅、殺されたのは箱屋の峰吉である。もと新橋の売れっ子芸者で、当時待合「酔月」を経営していた評判の女が男を刺し殺したこの事件は、センセーショナルにとり上げられ、多数の本や錦絵に描かれ、芝居で演じられた。花井お梅は毒婦、妖婦の名をほしいままにしたのである。

しかし、この事件の裏にはどのような背景が隠されていたのだろうか。下総国佐倉藩の武士・花井専之助とその娘お梅がたどった運命を紹介しながら、明治維新の中で没落していく武士階級の中に「明治一代女」の真実をみる。

話は作家・戸川昌子さんと、歴史●西四郎さん。

《スポーツ・ケンちゃん》

海で生まれた友情

福島・夜7・30

ケン一（岡浩也）は明日の試合に備えて、野球のトレーニングにはげんでいた。というのは、亜子で親友になったマサハル（吉田友紀）が、野球の試合を見にくるからだった。

夏休みもおわりごろ、ケン一のうちでは店の人といっしょに泊まりがけで亜子に行った。そのときのことである。チャコ（斎藤ゆかり）、ケンジ（田村宗正）と公園の芝生でデングリがえりをしていたケン一は、マサハルの足の上にころげ落ちた。そのあとも堤防の上で釣りをしていたマサハルのバケツにつまずいて、釣った魚をにがしてしまったりして、ケン一は失敗の連続だった。

【マサハル㊷に東京っ子の意地をみせるハメになったケン一】

NHKテレビ
☆印は白黒

6・00　600こちら情報部「クロベエの二子山部屋入門記」
25　紅孔雀「大蛇と小四郎」
40　きょうの福島▽N▽生活情報▽天
7・00　N◇27NHKガイド
30　日仏対抗ラグビー「フランス対日本選抜」＝東京・国立競技場から中継＝　石井賢アナウンサー　解説・堀越悠　山本巌
50　ローカルN天
9・00　N・C9　勝部領樹　末常尚志　福島幸雄
40　中年チャランポラン　田辺聖子・原作　藤木悠　鳳八千代　山城新伍　紀比呂子ほか
10・00　歴史への招待「明治一代女」戸川昌子　小西四郎　司会・鈴木健二
30　N◇45スポーツアワー
11・00　野党の選択を問う一野党党首にきく一　宮本顕治　河崎斉　川本正之
30　N◇40ローカルN天

NHK教育
☆印は白黒

6・00　英語会話Ⅲ「シェークスピアと日本人」
30　フルートとともに「ソナタ　ヘ長調　第1楽章　ヴィヴァーチェ」テレマン
7・00　スペイン語講座「〝三角帽子〟とロマンセの伝統」
30　わたしの自叙伝「湯浅八郎〜両大戦下でのアメリカ体験〜」
8・00　NHK文化シリーズ　現代社会のしくみ「乱世出版界」ベストセラーの内幕
45　テレビコラム　なだいなだ
9・00　きょうの料理「なすを使ったそうざい」
25　名曲アルバム
30　通信高校講座　数学Ⅰ
10・00　通信高校講座　数学Ⅰ
30　通信高校講座　数学Ⅱ「積分法の問題」
11・00　ロシア語講座「都市めぐり」レニングラード
30　大学講座

福島テレビ
☆印は白黒

6・00　FTVテレポート
30　Nコープ
55　あしたのあなた
7・00　まんが日本昔ばなし「大りき大べえ」「馬の毛をぬくカッパ」
30　スポーツ・ケンちゃん　岡浩也　牟田悌三　斎藤ゆかり　田村宗正ほか
8・00　家族「母逝く」草刈正雄　大竹しのぶ　京塚昌子　佐良直美　香川京子　山村聡　小川知子　山岡久乃ほか
55　FTVN
9・00　ザ・ベストテン　山口百恵　アリス　世良公則　沢田研二　郷ひろみほか
55　FTVN
10・00　「愛がわたしを」大原麗子　近藤正臣　江藤閏　名取裕子　赤木春恵　野際陽子　神有介
55　夜のガイドコーナー
11・00　N◇15プロ野球N
50　現「東京物語」（前）　原節子　笠智衆ほか

福島中央テレビ
☆印は白黒

6・00　ハテナ？ドンぴしゃ／
30　ジャストN
50　FCTN
7・00　クイズ・タイムショック
30　ナイター「巨人―ヤクルト」（後楽園）＝中止の時＝木曜スペシャル「失われた文明／アトランティス大陸の悲劇が再び地球を襲う?!」
8・54　Nスポット
9・00　「空は七つの恋の色」　国広富之　新井春美　八千草薫　千秋実　乙羽信子　島村佳江　名古屋章　伊藤幸雄ほか
54　Nスポット
10・00　誰かさんと誰かさん　「所長代理」竹脇無我　藤岡琢也　佐藤オリエ　泉ピン子　紀比呂子　谷村昌彦ほか
54　スポーツN
11・00　きょうの出来事
15　11PM（司会）藤本義一　多田千香

今夜の番組

Coffee & Pub　北欧館　平・田町　大貞ビル

NHK第1
1340KC

6・05　N解説
15　じょうずな話し方「ことばと魔術」
25　ナイター「阪急―近鉄」＝中止の時＝6：15午後のロータリー6：40じょうずな話し方7：00N7：15ポップスコンサート〜ディスコ・フィーバー編〜7：57NHKガイド8：00N8：05歌謡ファミリー〜フォークの流れ〜9：00N9：05民謡北から南から〜盆踊唄を集めて〜「北海盆唄」ほか
9・30　科学千一夜「砂の調べ」三輪茂雄
10・00　N
20　若いこだま　DJ・深野義和
11・00　N
05　野党の選択を問う一野党党首にきく一
35　夢のハーモニー「ブラジル」「アメイジング・グレース」「エビバ・エスパーニャ」ほか

NHK第2
1540KC

6・00　そろばん教室「3級のかけ算」谷幸夫
20　基礎英語　小島義郎
40　続基礎英語　安田一郎
7・00　カレントトピックスN　加藤隆平
15　英語会話　東後勝明
30　中学生の勉強室「理科」太田弘
8・00　通信高校講座　現代国語　大河原忠蔵
20　通信高校講座　現代国語　志水富夫
40　通信高校講座　現代国語　紅野敏郎
9・00　通信高校講座　古典Ⅰ乙（古文）杉山英昭
20　通信高校講座　古典Ⅰ乙（漢文）石川忠久
40　通信高校講座　世界史　松俊夫
10・20　通信高校講座　英語A　伊勢山芳郎
40　通信高校講座　英語A　伊勢山芳郎
11・00　スペイン語講座―入門編―東谷頴人
20　中国語講座―入門編―

ラジオ福島
1060KC

6・00　Nハイライト
15　Nデスクから
20　お帰りなさいあなた
25　ナイター「広島―中日」（広島）＝中止の時＝6：25プロ野球大進撃「プロ野球ジョッキー」「プロ野球名勝負ダイジェスト」「プロ野球ジョッキー」「プロ野球スター選手リクエスト」「プロ野球ジョッキー」
9・10　夜のヒット歌謡
20　ファミリースタジオなつメロジョッキー
50　ヒゲ武のヘイ／ミスターDJ
10・00　POP IN POPS
30　ミュージック・イン・ハイフォニック
11・00　たむたむたいむ
10　イレブン・フォー・ユー
15　おもちゃ／本／音楽／ざ・らんど!!

FM放送
☆印はステレオ

6・00　夕べの広場
7・00　N
15☆サウンド・オブ・ポップス＜女性ボーカル集＞「愛の祈り」「わたしの世界」「果てしなき愛」「ワン・ラスト・ライド」ほか
8・00　N
05☆FMコンサート＜ジャズ　フラッシュ＞〜話題のピアニスト特集〜「君住む街角」「ソウル・トレイン」「ライザ」「旅愁」「アバロン」「グッドバイ」「ブルース・フォー・テリ」ほか
10・00　N
20☆邦楽百番　常磐津「釣女」　端唄「木やりくずし」ほか
11・00　N
05　夜のしらべ「陽気なコッペリア」「さよならをもう一度」「マルタ」「そよ風と私」ほか
35　朗読

東京⑫チャンネル

6・00　おはなしたまてばこ
15　とうきょう手帳
20　バッキーとペピート
26　キッド・ボックス
41　セレクトコーナー
45　マンガのくに
7・15　まんがペティーちゃん
25　かいけつタマゴン
30　ハローピンクレディー
8・00　海の怪物大特集
9・00　映「特攻大作戦」
10・54　すばらしい味の世界
11・00　今，地球のどこかで
05　日立サウンドブレイク
15　われら釣り天狗
30　スターバラエティー
45　とうきょう手帳
50　王麗華の星占い

フジテレビ

6・00　ウルトラマン
30　N◇50ローカルN
7・00　銀河鉄道999
30　クイズ・グランプリ
45　スター☆千一夜
8・00　スターどっきり㊵報告
54　FNNN
9・00　江戸の渦潮「悲しみには愛の祈りを!!」小林桂樹　古谷一行　露口茂　左とん平ほか
54　くいしん坊／万才
10・00　凡児の娘をよろしく
30　またまたどうなってるの?!「俺の時間」森田健作　金沢碧　高森和子
11・00　Nレポート
15　プロ野球N

TBSテレビ

6・00　テレポート
30　N天
7・00　UFOセブン大冒険「いとしのウィリアム・テルさま」
30　スポーツ・ケンちゃん「海で生まれた友情①」岡浩也ほか
8・00　家族「母逝く」草刈正雄　大竹しのぶ　京塚昌子ほか
9・00　ザ・ベストテン　山口百恵　アリス　世良公則ほか
10・00　「愛がわたしを」
11・00　N◇スポーツデスク
30　ペイトンプレイス

テレビ朝日

6・00　宇宙魔神ダイケンゴー「さらばゲリラ星」
30　Nレーダー
7・00　クイズ・タイムショック
30　全日本選抜ちびっこものまね歌合戦／
8・00　若さま侍捕物帳「参上!!吸血鬼」田村正和　中村梅之助　市原悦子
9・00　誰かさんと誰かさん「所長代理」竹脇無我　藤岡琢也　佐藤オリエ
54　世界あの店この店
10・00　「悪女について」影万里江　細川俊之　森繁久弥　杉村春子ほか
11・00　Nファイナル

日本テレビ

6・00　悟空の大冒険
30　ジャストN
7・00　驚異の世界「恐怖の放射能／原爆の島ビキニの最後」
30　木曜スペシャル「塾や宿題なんかぶっとばせ／チビッコ軍団のロタ島大冒険!!」
9・00　「空は七つの恋の色」　国広富之　新井春美　八千草薫　千秋実ほか
10・00　「哀愁・はてしなき愛」　佐久間良子　杉浦直樹　渡瀬恒彦　丘みつ子ほか
11・00　きょうの出来事
15　11PM
12・21　天

★専用駐車場をご利用下さい
'78秋の紳士服　●舶来服地・ネクタイ・プレタポルテ　●ネームししゅう

大平テーラー
いわき市平・堂ノ前　TEL・23−4029（代表）
〈福島信販加盟店〉　ニイサンのヨーフク

どっと登場!!　秋冬の新作背広
《WOOLマーク付》高級紳士服《品質保証》
背広上下・三ツ組
最高28,000円まで
盛高屋　紳士服センター
いわき市平三町目　TEL(23)2013

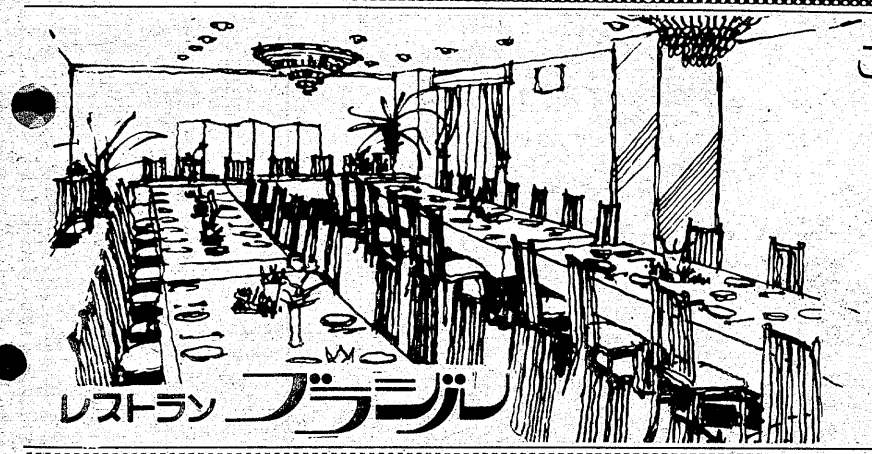

ご宴会・テーブルマナー教室をどうぞ……
◇ご宴会には4人様から70人様まで大小5つのお部屋を用意してございます　お気軽にご相談下さいませ
◇洋食のマナーは現代人の常識です　いざというときに備えて当店の誇るテーブルマナー教室をご利用下さい　10人様ぐらいからお受けいたしております
◇無料駐車券進呈……お車でお食事のときは隣の駐車場をご利用下さいませ
RESTAURANT BRASIL　営業時間 AM11：00〜PM8：00
いわき市平・田町・並木通り／いわき民報ビル2F☎(74)2990

NHKテレビ
☆印は白黒

6・00　600こちら情報部「なんでも相談」
25　紅孔雀「大蛇と小四郎」
40　ふるさとのアルバム「信仰の山・笠ケ岳」
7・00　N◇16全国の天
20　特集・ホントにホント？「かぐや姫は地上に何年いたか？」浜村淳　長門勇　新井春美　佐野浅夫ほか
8・00　NHK金曜特集「長寿の秘訣」～100歳1000人全調査から～
50　ローカルN天
9・00　N
10　バラエティー「きょう9月15日」竹下景子　沢田研二　木暮実千代　田淵幸一　中村メイ子　神津善行ほか
40　中年ちゃらんぽらん
10・30　N解説
45　スポーツアワー
11・00　野党の選択を問う―野党党首にきく―
30　自然のアルバム
45　N◇52ローカルN天

NHK教育
☆印は白黒

6・00　福祉の時代「健康村宣言」―茨城県桂村からの報告―
30　ギターをひこう「ふるさと」「愛の夢」「荒城の月」
7・00　英語会話Ⅱ
30　邦楽まわり舞台　舞踊　常盤津「独楽」
8・00　NHK文化シリーズ　生活の中の日本史「天地大変の記」―函館大火―
45　テレビコラム
9・00　婦人百科「俳句入門」中村汀女
30　通信高校講座　英語A「サッカーの歴史」
10・00　通信高校講座　英語A「未来を発明した人」
30　通信高校講座　地学Ⅰ「水から出た生物」
11・00　ドイツ語講座「飛行機でどちらへ」
30　大学講座　人間性の心理学「生きられた時間」―生死の問題―　霜山徳爾

福島テレビ
☆印は白黒

6・00　FTVテレポート
30　Nコープ
55　あしたのあなた
7・00　まんが偉人物語「平賀源内・大江戸発明王」「聖徳太子・新しい国をめざして」
30　野生の王国「一滴／水中微生物のふしぎ」
8・00　野球狂の詩「やった武藤／初ホーマー／」
55　FTVN
9・00　赤い激突「毒薬を盗んだ妻」宇津井健　国広富之　坂口良子　松尾嘉代　石立鉄男　森下愛子　前田吟ほか
55　FTVN
10・00　家族熱「夕暮れは妻の時間」浅丘ルリ子　三浦友和　三国連太郎　加藤治子　伊藤孝雄　吉行和子　風吹ジュン
55　夜のガイドコーナー
11・00　FTVN
15　プロ野球N
50　映「グレート・ハンティング」

福島中央テレビ
☆印は白黒

6・00　ルパン三世「ICPOの甘い罠」
30　ジャストN
50　FCTN
7・00　キャンディ・キャンディ
30　カックラキン大放送!!「太陽にほえろ／」千昌夫　野口五郎ほか
8・00　太陽にほえろ／「翔べないカナリア」石原裕次郎　露口茂　竜雷太　小野寺昭　宮内淳　木之元亮　下川辰平ほか
54　Nスポット
9・00　欽ちゃんのどこまでやるの　萩本欽一　真屋順子　西沢祐一郎　谷啓　若原瞳（ゲスト）　ジュディ・オング
54　世界あの店この店
10・00　特捜最前線「妻が凶器を振るうとき!!」二谷英明　本郷功次郎　大滝秀治　横光克彦ほか
54　スポーツN
11・00　きょうの出来事
15　11PM

金曜夜の番組

Coffee & Pub　北欧館　平・田町　大貞ビル

NHK第1　1340KC

6・05　N解説
15　リクエストコーナー
35　NHKニューソング「センチメンタル行き」「熱帯夜」
40　じょうずな話し方「ことばの魔術」
7・00　N
15　Nリポート
57　NHKガイド
8・00　N
05　思い出の芸と人―六代目・芳村伊十郎―「勧進帳」ほか
9・00　N
05　文芸劇場「アルバートの橋」T・ストッパード・原作　早川保　猪保光世
10・00　N
20　若いこだま　DJ・甲斐よしひろ
11・00　N
05　野党の選択に問う―野党党首にきく―
35　夢のハーモニー「誰もいない海」「ちいさい秋みつけた」

NHK第2　1540KC

6・00　そろばん教室「紅白試合と総練習」谷幸夫
20　基礎英語　小島義郎
40　続基礎英語　安田一郎
7・00　カレントトピックスN　渡辺薫
15　英語会話　松坂ヒロシ
30　中学生の勉強室「国語」大内章好
8・00　通信高校講座　数学Ⅰ　松田淳一
20　通信高校講座　数学Ⅰ　繁田淳臣
40　通信高校講座　数学ⅡA　五十嵐陟
9・00　通信高校講座　地理B　福島達夫
20　通信高校講座　家庭一般　高部和子
40　通信高校講座　政治・経済　岡野照
10・20　通信高校講座　英語A　中村敬
40　通信高校講座　英語A　安東伸介
11・00　スペイン語講座―応用編―牛島信明
20　中国語講座―応用編―

ラジオ福島　1060KC

6・00　Nハイライト
15　Nデスクから
20　お帰りなさいあなた
25　ナイター「中日―大洋」（ナゴヤ）＝中止の時＝6：25プロ野球大進撃「プロ野球ジョッキー」「プロ野球名勝負ダイジェスト」「プロ野球ジョッキー」「プロ野球スター選手リクエスト」「プロ野球ジョッキー」
9・10　夜のヒット歌謡
20　ファミリースタジオなつメロジョッキー
50　ヒゲ武のヘイ／ミスターDJ
10・00　POP IN POPS
30　ミュージック・イン・ハイフォニック
11・00　たむたむたいむ
25　イングリッシュ・フォー・ヤング
30　ピンクレディーとマンハッタン
35　ヤング&ロック

FM放送
☆印はステレオ

6・00☆原田真二・ライブ「サムシング・ニュー」「サウザンド・ナイト」「スポーツ」ほか
7・00　N
15☆サウンド・オブ・ポップス〈女性ボーカル集〉～ナタリー・コール～
8・00　N
05☆FMコンサート「交響曲第3番」コープランド　「交響曲第4番ホ短調作品98」ブラームス　「交響詩はげ山の一夜」ムソルグスキー
10・00　N
20☆軽音楽ホール〈ケーナと尺八〉「コンドルは飛んで行く」「風とケーナのロマンス」ほか
11・00　N
05　夜のしらべ「真夜中の歌」「恋はかけ足で」「会ったとたんに一目惚れ」ほか
35　朗読「堺利彦自伝」(5)
55　N

フジテレビ

6・00　ウルトラマン
30　N◇50ローカルN
7・00　全日本女子プロレス真赤な青春
30　クイズ・グランプリ
45　スター☆千一夜
8・00　野球狂の詩「やった武藤／初ホーマー／」
54　FNNN
9・00　ゴールデン洋画劇場「恐怖の異常現象ヒチコックの鳥」テッピー・ヘドレン　ロッド・テーラー　ジェシカ・タンディほか
10・54　ある日のヨーロッパ
11・00　Nレポート
15　プロ野球N

テレビ朝日

6・00　無敵鋼人ダイターン3「コロスとゼノイア」
30　Nレーダー
7・00　キャンディ・キャンディ「美しいライバル」
30　がんばれ／レッドビッキーズ
8・00　ワールドプロレスリング
9・00　東京メグレ警視シリーズ「警視と善良な人びと」愛川欽也ほか
54　世界あの店この店
10・00　必殺からくり人・冨嶽百景殺し旅「神奈川沖浪裏」山田五十鈴ほか
11・00　Nファイナル

日本テレビ

6・00　悟空の大冒険
30　ジャストN
7・00　歌まね合戦スターに挑戦
30　カックラキン大放送!!「太陽にほえろ／」
8・00　太陽にほえろ／「翔べないカナリア」石原裕次郎　露口茂ほか
9・00　「消えた巨人軍」藤岡弘　水沢アキ　大坂志郎　岡田英次ほか
10・00　うわさのチャンネル!!
54　スポーツN
11・00　きょうの出来事
15　11PM

みもの

☆…太陽にほえろ…☆
福島中央・夜8・00

翔べないカナリア

公金横領の罪で追われていた宮本が岩城刑事（木之元亮）の目の前で車にはねられ死亡した。宮本は麻薬常習者だった。数日後、宮本の妻、真理子が自殺した。宮本一家は麻薬によって殺されたようなものだ。麻薬の売人は立花伸介と知れた。立花は二年前とつ然と姿を消したまま行方知れずになっていた。

岩城刑事は立花を捜し回る。だが、立花が二年前にいた街では"カナリアのしんさん"と慕われており、だれも彼のことを麻薬の売人とは思っていない。

そんな時、岩城刑事はかつて立花に命を救われたことがあるというミツエ（土部歩）という女に出会った。

【ミツエに会った岩城刑事は…】

金曜

☆…欽ちゃんのどこまでやるの！…☆
福島中央・夜9・00

欽ちゃんのどこまでやるの！

今夜は、女優のジュディ・オングが「お茶の間ドラマ」で順子の友だち役でコント初挑戦。油絵、版画、シンクロナイズド・スイミング、乗馬など多彩な趣味をもつ彼女に興味津々の欽ちゃん。特に乗馬のことになったら目の色変える欽ちゃんのために、本格的に乗馬の指導を開始。たづなのとり方、障腰の入れ方、リズムのとり方、障害のとび方などまさに美女のじゃじゃ馬ならしを発揮して特訓。彼女の指導よろしくあたかも馬に乗っているがごとくのみごとな欽ちゃんのアクションに、会場は、拍手かっさいの大爆笑。今夜はまた売れない作家の谷啓が、なぜか「屋根の上のヴァイオリン弾き」で役者として抜てきされて大阪へ旅立つことになり、欽一・順子夫妻、ひとみちゃんと、涙、涙の別離の大コントを展開。

☆…家族熱…☆
福島・夜10・00

夕暮れは妻の時間

三浦友和　浅丘ルリ子

黒沼家は、重光（志村喬）の突然の死で、深い悲しみに包まれていた。

朋子（浅丘ルリ子）は、これまでのいっさいのいきさつをすてて、一家の主婦として、通夜と葬儀をとりしきらねばならなかった。

杉男（三浦友和）と見合いをした、玉木専務（河村弘二）の娘・洋子（中川七瀬）が、手伝いに来ていた。

玉木専務は、謙造（三国連太郎）が贈賄で逮捕されてから、洋子を黒沼家に近づけないようにしていたが、洋子自身が杉男を気に入ってしまい、いそいそと手伝いに来たのだった。

焼香に来た玉木専務は、洋子に、すぐ帰れと命じたが、彼女は応じなかった。

☆…赤い激突…☆
福島・夜9・00

毒薬を盗んだ妻！

高（宇津井健）は、澄夫（国広富之）の傷害事件を示談にしようと、一郎（前田吟）に会った。高は、そのかわりに、春子（松尾嘉代）を傷つけたことで一郎を告訴しないと約束した。

示談は成立し、澄夫は釈放された。だが、高の一郎に対する約束を知った澄夫は、一郎が、再び大谷家を苦しめるにちがいないと思いつめた。一郎が自分の父であることに悩んだ澄夫は、家族の反対をおし切って大谷家を出ることにした。

澄夫が家を出て間もなく、春子がまた倒れた。春子を診断した二郎（石立鉄男）は、秋の終わりまで無事に生きられないだろうと高に告げた。

きくもの

カプセルメイト
木・ラジオ福島・深夜0・00

ドル安のおかげで青年達が海外へ行くチャンスも多くなってきたようである。海外へ目をむけ自分の将来を考えることは大切だが、単なる海外指向は考えもの。自分自身をよくみがき目的意識を持った上で海外へ出かけるなどして世界の中の自分を考えてみることが大切なのでは……？

曲は「モナリザ」、「プリテンド」（ナット・キングコール）。

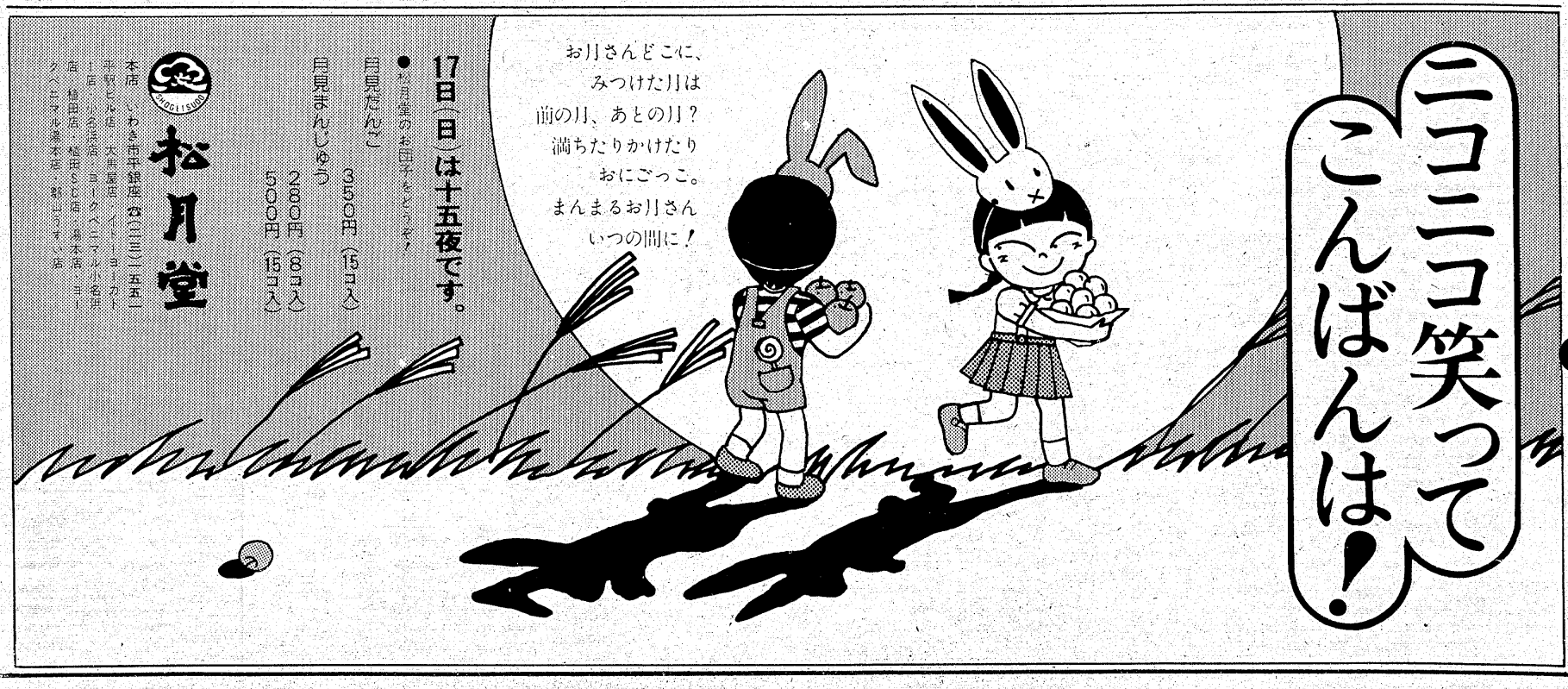

17日(日)は十五夜です。
●お月様のお日がやってきた
里見だんご　350円（15コ入）
里見まんじゅう　280円（8コ入）　500円（15コ入）
松月堂
本店　いわき市平銀座☎(二三)一五五一
平町ビル店　大豆屋店　ベーカリーコーナー
一店　ハイ&ハイ店　ヨークベニマル小名浜店
店　植田店　植田ひろ店　泉本店　ヨークベニマル泉本店　郡山すず店

中学三年生の進路指導について

高校入試まで、あと半年足らずとなった。あこがれの高校を目指す受験生達にとっては、これからが「正念場」となるが、初めての"試練"だけに受験生を持つ父兄らもいろいろと迷うことも多いと思う。そこで、「進路について」を、県いわき教育事務所の藤田政明指導主事に書いてもらった。

藤田政明指導主事

子どもをよく理解し能力や適性をは握する

中学生にとって第三学期の始業は、学校生活の諸活動を充実させることを前提として、非常に大切な意味をもっています。なかでも、中学校三年生にとっては、義務教育最終学年として、卒業後の進路と結びつけて考えなければならない一面があり、親も子も、それに視点をあてるようになるのは当然である。そこで今回は、中学生のよりよい幸を願う進路指導はどうあればよいかという点に観点をおいて考えて見ることにする。

中学生における進路指導のとらえ方に、進路指導を単なる中学校卒業時における就職、あるいは、高校選択の指導であるというような誤った考え方をしている父母が案外多いのではないだろうか。本質的な意味での進路指導は、職業のあっせんや高校進学のための準備や補習などではなく、個々の子どもの能力・適性などの発見と開発を前提としつつ、彼らが自主的に進路の選択をし、将来の自己実現を達成していくというように、子どもたち一人ひとりの可能性の発達を図る大切な教育活動であり、将来の生活における生き方の指導、援助であるといえる。かかる観点から要約すると、子どもの資料に基づいて理解を深め、正しい自己理解を得させるものであると考え、今後どうあればよいか親の立場にたって考えて見る。

①子どもをよく理解する。

兄弟は何人あってもそれぞれ異なった能力や性格を持っているものである。兄姉がこうだったから弟妹もこうだろう、と早合点したり、兄姉をしのぐ弟妹で欲しいと無理強いしている親の姿をよく見かける。それは親として当然の願いかも知れないが実はそうではないのである。誕生までの過程や、兄弟の順位、成育歴、育った家庭の環境などによって、相当の差異があるわけで、その点を十分考慮しなければならないし、かつまた、そうした事実をふまえて具体策を講じなければならないのである。

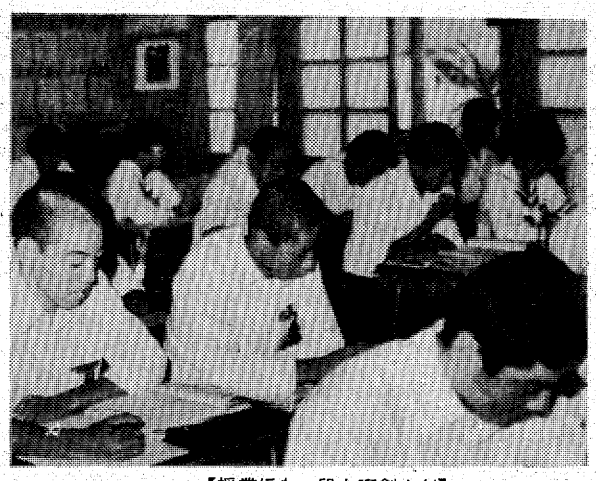

【授業にも一段と真剣さが】

学園

③啓発的経験の場を広く設定する。

子どもには経験を通じて、自己の能力や適性などを、いろいろな角度から吟味確認させたり、自分の進路に対して、具体的には握させる機会をできるだけ多くしてやる（職場見学・高校の特徴・位置）。

④進路に関する相談（話し合い）の場を多くする。

中学校三年生といっても、進路選択については初めての経験であり、将来を見通しての考え方にも視野の広さがない。細大もらさずの自己理解にも問題があります。こうした陥没点を親をはじめ家族や担任教師または、先輩、友人などの話し合いや相談によって、より充実した方向づけをさせてやる必要があるし、本人自身もこうした活動によって自分自身を確かめることが大切です。親の権力で押しつけたり、親子の対立した進路の選択は厳につつしむべきことではないだろうか。夕飯時のいっとき、休業日などの家族のレクリエーション、学校の参観日、個別懇談、三者懇談日などの対話を積極的に生かす姿勢があれば、必ず期待される道は開かれるものです。

⑤こどもの進路選択に関する指導、援助、激励をする。

進路を選択するのは子ども自身である。義務教育終了はするものの、世の中を広い視野から見極めることは生活年齢から見て大変むずかしい時代であることは、先輩の親、教師ともども周知の通りである。そこで、本人をとりまく最も身近にある家族や先輩、友人などの温かい指導、援助が必要になってくることは至極当然であり、非常に大切な要素であると思われる。心のゆきかうふれ合いの中から、何でも胸きんを開いて話し合いするふん囲気の中から、子ども本来の自然な姿が出てくるものである。「三分叱って七分賞め」の先人の言葉通り、よりよき指導があり、より適切な援助があってこそ本人の願っている早道となる。

⑥健康維持につとめる。

ともあれ健康はすべてを支える源である。適度な睡眠、栄養のバランス、ほどよい運動、この三本の柱のリズムをくずさない生活を十分監督する必要がある。学習の効率を上げるためにも忘れられない基本的事項である。

いうまでもなく中学校の進路指導は教育活動全体を通じて行っているものであり、家庭教育と並行して行い、親、子、教師が一体となった連携のもとに進められることが望ましい。ともすると目的達成のために知育偏重にはしりやすい社会世相を再確認し、健全なる子どもの育成を目指した、進路選択のできる進路指導を深く望んでいるものである。

一日道路監理員に選ばれて…（下）

今週も磐城国道工事事務所から、一日道路監理員の委嘱を受け、国道をパトカーで巡回した小・中学生の感想文を紹介しよう。

とても楽しかった

勿来二小六年　小野　祐三

ぼくは、一日道路監理員をやって、道路でいつも気づかなかった仕事を改めて考えてみました。それはみなさんの力です。ぼく達が道路で見かける物一つひとつは、みなさんが縁の下の力持ちになっているということです。

ぼくは、6号国道を通りましたが、あの時、ぼくが初めて見た機械がいっぱいありました。ぼくなどは話よりも、見る方が大切だというような態度をしていたかも知れません。ぼくなどは四倉や久之浜は初めてだから、楽しく、見て少し聴いてというようなペースでしたが、とても楽しい思いをさせてもらい、おもしろかったです。

みんなで注意して

勿来二中二年　小松　幸恵

私は、国道パトロールをして、道路案内標識などを二つ立てるにも、いろいろな人たちが苦労しているのだということがわかりました。

私は今まで、バスなどで道路を走っていて「標識がここにできたのだな」と思っても、べつに気にもとめませんでした。いえ、気がつかなかったことだってあったと思います。私は、一日道路を巡っていろいろなことを学んだのだから、道路をきれいにする、たとえば、今まですましてゴミを道ばたに投げてしまっていたので、そういうことをしないように気をつけて、もし、道にゴミを捨てる人を見つけたら、ひとこと注意しようと思います。それに、見る時には目がとても働いたと思いますが、ぼくは目にうつり、思ったことが言えなかったのがとても残念です。

それで、ぼくは反省会の席で大きい声で言えなかったのがとても残念です。みなさんの事は決してわすれません。ありがとうございました。

ぼくが質問したときには、いつものにぎやかさがなかったので、ぼくはかえってめいわくをかけたのではないか、と今ごろになってまた思います。

また、歩道橋をつくるのに、とてもたくさんのお金がかかるのだということを聞きました。

私も毎朝学校へ行くときに、歩道橋を渡ります。その時、よく落書きを見つけます。また、たくさんゴミが落ちているときがあります。こんなことも、みんなが注意すれば防げることなので、私は、落書きをしている人を見つけたらやっぱり、ひとこと注意しようと思いました。

それから、私は道路の両側に木を植えることは、とても見た感じがきれいで、どんどん木を植えてほしいと思いました。できたら排気ガスに強い花（あれば）の話ですが）なども植えてほしいです。

私の感想と、要望は以上で終わりです。いつも、私たちの命を守るため、交通事故を防ぐためなどに、一生懸命に働いてくださってありがとうございます。これからもがんばって下さい。

新書紹介　図書館

▽中央＝おしゃべりコアラ（金の星社）ぐるぐる小路一番地（岩波書店）ヴィーチャと学校友だち（同）しびれ池のカモ（同）イソップのお話（同）小さなバイキング（学研社）岬の少年たち（旺文社）きかいの国は大さわぎ（同）極北の犬トヨン（学研社）ジャンプルのめがね（小学館）ゆうかんな女の子ラモーナ（学研社）こわがりやのおばけ（講談社）よい子連盟（国土社）幼年時代（同）野ねずみハツラツ消防士（あかね書房社）私の花物語（偕成社）ばらいろの雲（岩波書店）ふしぎなオルガン（同）おにごっこ物語（同）チポリーノの冒険（同）モモルのびっくりばこ（小峰書店）三人じぞう（講談社）むすめよ（小学館）あかいてぶくろみなかった（偕成社）かんじえほん（さえら書房）満月の夜のさんぽ（偕成社）つとむはおにいさん（山峰書店）こんなおいしいものはじめて（同）いたずらぼんこつくん（同）おじいちゃんのベレー（アリス館）たんじょうびをさがせ（偕成社）こねこの60にち（小学館）みどりと人間（同）どうぶつのかくれんぼう（同）

優雅な静けさ…憩いの里！
各棟完全独立・キッチン・冷暖房完備
ご休憩　お二人様￥2,000
ご宿泊　お二人様￥4,000
平東映ホテル
平一小名浜間鹿島街道沿い　TEL・58—2251

東映24ビルへどうぞ…
ヒルも　夜も　真夜中も営業しております
お茶とお食事
トーエー
東映24時間ビル2F　☎22—3977

約束です！
決して ひとりで見ないで下さい……
■監督ダリオ・アルジェント
〈カラー作品〉磁気録音
サスペリア2 PART
デビット・ヘミングス／ダリア・ニコロディ主演
前売券発売中!! 前売共通券 1,000円
●当日　大人　1,300円●学生　1,100円●
●前売場所●エンドー帽子店●天地堂●マルトモ書店
平読書クラブ●平駅ビル●ひかり座
9月30日待望のロードショー！

怖くても最後まで席を立たないで下さい！
彼女に触れてはいけない!!そこには
鮮血ほとばしる恐怖の世界が待っている
〈カラー作品〉
フェーリー
カーク・ダグラス／ジョン・カサベテス
監督ブライアン・デ・パルマ

大迫力のカーチェスが！画面を圧倒するアクション大作！
こいつがハンドルを握ったら「ブリット」でさえも追いつけない！
〈カラー作品〉監督・脚本／ウォルター・ヒル
ザ★ドライバー
ライアン・オニール☆イザベル・アジャーニ
ブルース・ダーン☆ロニー・ブレイクリー
■絶賛上映■
29日まで
ひかり座

いま愛さなければ
いま泳がなければ
あのヒットメロディー
「フィーリング」も
さらに哀しく
やさしく
青春を
謳う——

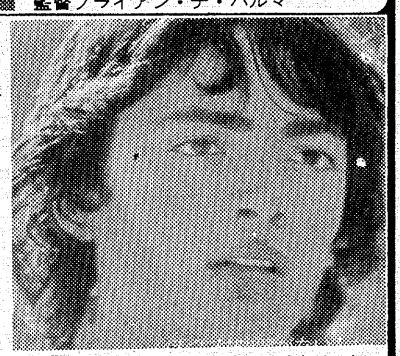
■カラー作品■日・伊合作映画■監督ルゲロ・デオダート
フィーリングラブ
CARLO LUPO & MAVI VIRGILI in Feeling love
カルロ・ルーポ／マービ・ビルジリ／ルイジ・リベルティ

4代目市長を選ぶ

10月1日 投票日

県議補選（欠員三人）も同時に

棄権せず自覚の一票

市政、県政に生かそう

十月一日は三十三万いわき市民の代表、四代目市長と欠員の県議会議員三人を決める身近な選挙が行われる大切な日。この日を忘れないで有権者の一人ひとりが自覚の一票を投じて市政、県政に生かそう。これからの市勢、県勢発展のために――。

有権者23万台に

十日現在調べで

市選管委がまとめた十日現在の有権者数は二十三万七千九百十三人。男女別では男十一万三千六百五十二人、女十二万四千二百六十一人で女性が一万六百九人多い。前回市長選の四十九年九月十日現在より男五千八百十九人、女五千百九十四人合わせて一万二千十三人増えている。

地区別では四倉、田人地区を除いた十一地区が増え、特に立地区三千八百二十七人が最も多く、次いで磐城地区二千九十九人、勿来地区千七百八十七人、常磐地区千六百二十一人、好間地区千二百三十五人の順で好間地区の増加が目立つ。

市内転居者は……

選挙をするには選挙人名簿に登録されていなければ投票することができない。選挙人名簿に登録されている人は、いわき市に住所があり、今年六月一日以前から引き続き住民基本台帳に記録されている昭和三十三年九月二日までに生まれた人。

市内転居をした人の場合、今年九月一日までに市民課に届け出た人は新住所地の投票所で投票ができる。九月二日以降に届け出た人は旧住所地の投票所で投票することになっている。

市選管委は九月一日現在で選挙資格のある人を新規登録した。十五日まで毎日午前八時半から午後五時まで本庁選管委事務局で選挙人名簿の縦覧を行っている。新有権者は「氏名、住所、生年月日」が正しく名簿に登録されているかどうか確認を。

有権者数

53年9月10日現在

地区	男	女	計
平	25,865	28,796	54,661
磐城	23,722	25,187	48,909
勿来	17,238	18,377	35,615
常磐	11,977	13,386	25,363
内郷	11,506	12,802	24,308
四倉	6,244	7,123	13,367
遠野	2,779	2,964	5,743
小川	2,696	3,071	5,767
好間	4,847	5,261	10,108
三和	1,938	2,106	4,044
田人	1,373	1,440	2,813
川前	930	954	1,884
久之浜大久	2,537	2,794	5,331
計	113,652	124,261	237,913

投票用紙は

市長選 白色
県議補選 薄黄色

市長選（任期満了）は三十一日に、県議補選（死亡など欠員三人）は十九日に、それぞれ告示し、十月一日午前七時から午後六時まで市内百六十六投票所で同時に投票が行われる（うち八投票所は一～二時間繰り上げ）。

このため、市選管委では投票用紙を色分けし、市長選は「白色」県議補選は「薄黄色」に区分している。

市選管委では「これまで通り投票所の入場券は発行しないので、選挙期間中、全世帯に配る『投票所等のお知らせ』を読んで定められた投票所で投票するよう」呼びかけている。

投票所では受付が住所、氏名、生年月日などを確かめたうえ、投票用紙を渡すことになっているので、間違わないように投票を。

不在者投票は告示の日から

本庁と各支所で受け付け

十月一日の投票日に、仕事の都合や旅行などで定められた投票所で投票できない有権者は不在者投票ができる。

不在者投票は、告示の日（市長選二十一日、県議補選十九日）から三十日までに市選管委事務局または各支所広聴活動課で毎日午前八時半から午後五時まで受け付ける。不在者投票をする人は印鑑を持って行くこと。

また、航海中の船員の場合は、最寄りの指定された港の選管委で不在者投票ができる。この場合、市選管委が発行する選挙人名簿登録証明書（申請すれば随時発行）と船員手帳が必要。出航前に、この手続きを忘れないように。指定港のある主な市町村は次の通り。

▽北海道＝根室市　網走市　釧路市　室蘭市　苫小牧市　函館市
▽青森県＝八戸市
▽岩手県＝宮古市　釜石市　大船渡市
▽宮城県＝気仙沼市　女川町　石巻市　塩釜市
▽県内＝相馬市
▽茨城県＝那珂湊市
▽千葉県＝銚子市
▽静岡県＝焼津市

また、次の指定病院や福祉施設でも不在者投票ができる。

【指定病院】
▽平＝財団法人竹林病院　松村総合病院　国立塩ケ丘療養所　東北地方療養所　松尾病院　新田目病院上荒川分院　松村総合病院付属舞子浜病院
▽磐城＝日本化成病院　泉心会保養院
▽勿来＝呉羽総合病院　幸島病院
▽常磐＝常磐中央湯本病院　市立常磐病院
▽内郷＝常磐中央内郷病院　市立総合磐城共立病院　福島労災病院　長橋病院　大河内病院
▽四倉＝四倉病院
▽好間＝市立好間病院　精医会病院

【福祉施設】
▽徳風園　千寿荘　カナン村

みんなで明るい選挙を

いわき市明るい選挙推進協議会と市選管委は「みんなで明るい選挙を推進」をスローガンに、自由意志による投票参加の呼びかけと不在者投票制度の周知を重点に十九日から十月一日の投票日まで「明るい選挙」の啓発運動を繰り広げる。

まず、立候補者に白バラを贈り、同運動に協力を求めるのをはじめ明るい選挙推進協、白バラ会、その他運動に理解ある民間団体の協力を得て市内要所で街頭啓発、広報紙などによる啓発、広報車、市有自動車総動員による啓発（車体に選挙名、投票日を記載して市内を巡回）、さらに新成人や転入者にはハガキ戦術で投票所の案内、不在者投票制度の活用を呼びかける。

新成人にはハガキ作戦
啓発運動を展開

市政だより

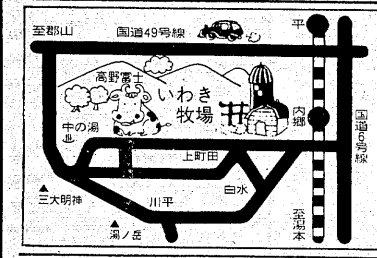

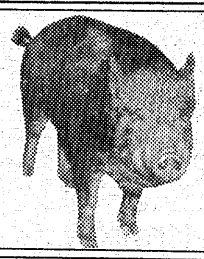

●フィールドアスレチックでひと汗かいた後に――
野外バーベキュー
1,000円で猪豚肉（イノブタ）自家生産食べ放題!!
●ジンギスカン●牛鉄板焼●特製ステーキもございます
＊お申し込み お問い合わせは
☎26－6155・74－5754へ
いわき牧場（都留牧場）
いわき市内郷宮町峯根66

回転ステージ付きの ゴージャスな大キャバレー!!
明朗な会計
安心して楽しめる
キャバレー フラワー
平・田町（フラワービル2F）☎㉓9400～9401

54年
猟銃展
9月20（水）－21（木）－22（金）
AM9：00――PM6：00
猟銃・射撃銃・空気銃…全て3回～20回払いローンをご利用下さい。
合資会社 平銃砲火薬店
平・一町目8　☎74－9231
※専用駐車場完備

華器展へのご招待

株式会社 武田陶器店
本店・いわき市平・一町目 ☎(74)四八一一

厳しかった暑さもやっと過ぎ去り朝夕めっきり秋の気配を感じられるこの頃ですさて当社も皆々様のご支援のもとに第四回目の『華器展』を催す運びになりました　心静かに生けるお花にふさわしい落ち着いた渋味のある一品作やお稽古に気楽に使用できる器を幅広く集めてみました　どうぞ皆様お誘い合わせのうえ楽しくご覧いただきたくお待ち申し上げております

産地・協賛　清水焼　清光堂
信楽焼　まる源
四日市　要陶
常滑　神野
高田銅器　砺波

■とき　9月16日(土)・17日(日)
■ところ　平字田町　ことぶき会館5階

ご期待ください!!
■9月27日(水)・28日(木)
・営業用食器
・厨房道具類展示会
産地協賛のため低価格!割烹・喫茶店・旅館に必要な陶器・漆器・ガラス器・厨房道具を一堂に陳列
■ところ　ウエディングプラザ　新瀧

新装開店

温かいムードで楽しいひとときを
ご来店の方に記念品を贈呈

スナック
松美

平字田町　志賀ビル1階　電23－0716

好間園釣り大会

●とき　9月17日午前6時30分
●ところ　好間町大利　当園
●新ゴイ300㌔放流
●検量　午後1時30分
●会費　1人4千円昼食焼肉定食
●賞品多数
●連絡先☎好間園(〇二四六(二)二三六一)
◆流しそうめん食べ放題◆

会社訪問のための
フレッシュマンスーツ

来春ご卒業の皆さん　就職戦線の第一歩は落ち着いた紺が主流です
ぜひ最初の一着をメンズショップ『いその』へお任せ下さい

常磐縫製直営店　品質保証の店
メンズショップ　いその
常磐湯本駅前　☎42－4280

9/16(土)より長期上映
名画座
●平駅前・世界館ビル5F
☎23-9465

七五三髪かざり

前差し・横差し・くす玉・かのこ・ちんころ掛りぼん・はごせこ・帯締め・せんす

美容用品の店　ワカマツ
いわき市平字南町60　平大通り（東邦銀行となり）☎(74)5227

やせたい人・シミ・ニキビでホトホトお困りの方
東洋医学交流会々員・日本肥満コンサルタント協会々員
あなたの漢方相談室　ユザ薬局
小名浜　船引場　☎92－3358

産婦人科
麻酔科
平中央医院

院長　山崎　一男
平字小太郎町4番地の7（NHK前）
☎21－2351代
日曜日も午前中診療　（入院随時）駐車場あり

耳鼻咽喉科　気管食道科　放射線科
大和田医院
院長　大和田一郎
いわき市平字南町
電(74)三三八七（みみはな）
▽入院応需△

産婦人科
皮膚科
泌尿器科
福島医院
〔診療時間〕
○平・日　午前九時～正午　午後一時半～五時半
○土曜日　午前九時～午後一時半
市営植田駐車場前
植田町本町二丁目四の一二　電（勿来）②三五二八

〔入院応需〕
内科・整形外科
内木外科胃腸科医院
院長　内木詢一
☎22－5102
平・大館31
（久保町バス停前）

医療法人　福島アフタケアー協会

▷内　科
▷整形外科
▷胃腸科

大河内病院
院長　鴇田征夫
いわき市内郷御厩町折返21の1
電26－2588（代）

胃腸科・内科
●診療時間
9時～6時

村上胃腸科内科
院長　村上　勲
平字四町目26　鶴屋ビル2F
電23－0334

秋の味覚〝ナシ狩り〟食べ放題が大受け

平・赤井・畑子沢
平・上平窪

カメラアイ

▲ヤングは食べるより　ナシ狩りムードを楽しんでいる

いわき市の秋の観光シーズンを彩る〝いわきナシ狩り〟が、平赤井・畑子沢、平上平窪地区の果樹園で十日からオープンした。初日は日曜とあって、早くから地元や茨城からの客が訪れた。みんな毎年楽しみに来ているといい、木の下に陣取った家族連れやヤンググループは早速、食べ放題のナシに挑戦し始めた。

今年は干ばつの影響で形はやや小さいが、甘味は抜群で観光客は大喜び。それでも四個目にはダウン…木陰にごろりとなって、胃ぶくろにスペースが出来るとまたガブリ。陽気にはしゃぐ声がナシ園いっぱいに広がり、いい気分。

その後も霧雨に恵まれ、ナシも大粒になっており、敬老の日の十五日あたりから、いわきナシ本来の味覚が十分に味わえそうだ。

ナシ狩りは十月十五日まで催されており、入園料は大人三百五十円、小人二百五十円という。

◀ワーイ！　こんなにいっぱいオミヤゲだ　チビッ子は楽しいナシ狩りに大満足

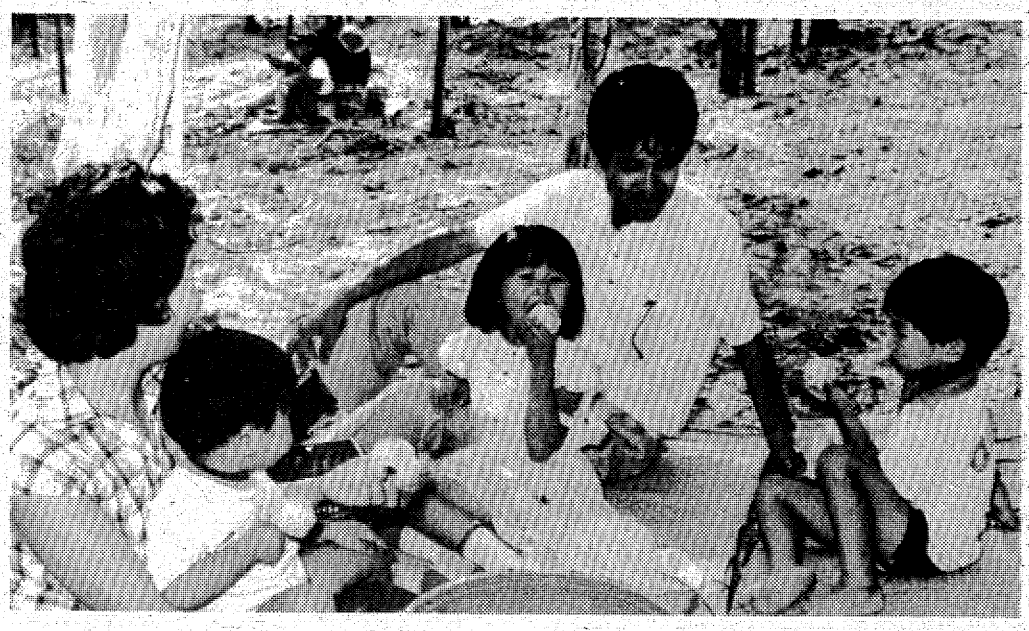

▲家族でノンビリ…両親は子供らの健康な食欲に思わずニッコリ＝畑子沢・高田定正果樹園で＝

6号国道の味の老舗!!
『いおり』ならではのこの味
◆いおり寿司定食
（松）上ずし、かに、ざるそば、吸物、小付…1,700円
（竹）中ずし、海老天、ざるそば、吸物……1,500円
（梅）並ずし、ざるそば、吸物……700円
御食事処　いおり　いわき市内郷御厩町（6号国道沿い）☎26－2741

クラブ競技のご案内
9月23日(祝)　ふよう杯
A、B各18ホールズストロークプレー
9月23日(祝)シニア・レディス杯
18ホールズストロークプレー
●お客様各位のご来場をお待ち申し上げております
いわき市内郷高坂町蓮ケ作129
平カントリークラブ
TEL.(0246)26－3288(代)

野性の証明
森村誠一
★企画・製作＝角川春樹事務所　★ヘラルド／東映＝共同配給　★主題歌＝町田義人★コロムビアレコード
"NEVER GIVE UP"
男は誰もみな無口な兵士
笑って死ねる人生
それさえあればいい
三国連太郎　丹波哲郎　田村高廣　山本圭　田中邦衛　松方弘樹　舘ひろし　原田大二郎　梅宮辰夫　ハナ肇　薬師丸ひろ子（新人）　夏木勲　中野良子　高倉健
待望の前売券いよいよ発売開始
大人1,000円《当日・大人　1,300円》
学生　900円《当日・高校・中学1,100円》
（前売券は市内プレイガイドにて発売してます）
PROOF OF THE WILD
角川映画第3弾！10月7日全国縦断超拡大ロードショー！

お父さん、こわいよ！なにか来るよ大勢で…お父さんを殺しに来るよ！

中月曜の夜はフィーバーだ！
イルミネーションのきらめきの中から明日の青春をつかんだトニー
■若い魂をゆさぶるすてきな映画との出逢い

絶賛上映中!!
燃えよう
全世界のあらゆる世代が陶酔した…身も心も陶酔！
〈ジョントラボルタ〉
サタデーナイトフィバー
FEVER FEVER FEVER FEVER FEVER FEVER FEV
《同時上映》
ファースト・ラブ
ひと味違う初恋映画!!
若者の今日を―若者の明日を―
これほどいきいきと捉えた作品はかつてない!!
平駅前世界館ビル地下1階☎74－4558
毎週土曜日はオールナイト
洋画は聚楽館

入遠野小で巡回音楽会

♪♪♪♪♪♪ ナマの歌声、今年も大成功

○…いわき市の山間地の子供たちへナマの歌声をプレゼントしようといういわき市教委主催、市立文化会館主管の巡回音楽会は十三日、入遠野小学校で開かれた。出演したのは石河清さん指揮の平おかあさんコーラス六十人。地元からは入遠野小・中学生と父兄ら約五百人が参加した。

○…曲目は同コーラスが全国大会で歌われた「海のオルゴール」「海から来た子供」など次つぎと十五曲を披露。また子供たちとの楽しい合唱では「歩いてゆこう」「山の子のうた」「友だちは良い子」をユーモアたっぷりの指導の中で歌った。おかあさんコーラスの訪問を受けた山の子たちは喜び、予定の一時間二十分が盛りあがりのうちに過ぎた。

○…この巡回音楽会は毎年一回山間地の学校を選んで実施されているもので、今年は第八回目。佐藤文化会館館長らも同行した。指揮者の石河さんもずっと続けていきたいと張り切っている。

【楽しいムードいっぱいの入遠野小で開かれた巡回音楽祭】

甘えが誘発する自転車事故

大半が右折違反

交差点での近回り

今年の事故 小・中生26件、老人14件

いわき中央署はこのほど、二十一日から"自転車も止まって確認右左"をスローガンにスタートする「秋の全国交通安全運動」に先がけ、今年一～八月の自転車の交通事故状況をまとめた。それによると、自転車の事故は帰宅時間に市道で多発し、老人・子供の犠牲者が目立ち、しかも全体の八割近くが道路交通法に違反して誘発的事故を起こしていることがわかった。同署では、自転車の運転者に"交通弱者"の意識が根強く、交通ルール無視が目立つため、利用者の安全を確保する一方、"欠陥自転車"の排除を図った改正道交法（十二月一日施行）の周知徹底に努めたいとしている。

この八カ月間に管内で発生した自転車の事故は全体（七百二十六件）の一一・七％にあたる八十五件で、二人が死亡、八十三人がケガをした。昨年同期と比べると、死者が一人減っているものの、発生で二十件、負傷者でも十九人増えている。

時間別では帰宅時間と重なる午後四時から同六時に二十六件と集中。道路別では市道が五十六件（一人死亡）と六割強を占めて断然トップ。また、年齢別では小・中学生が多く二十六件（一人死亡）、次いで六十歳以上の老人が十四件。

原因別では、交差点での安全通行違反が最も多く、特に右折の仕方を誤り（近回り）、車にぶつかるケースが目立つほか、右側通行、信号無視、無灯火、酒酔いなど、全体の七四％は道交法に違反して事故を起こしている。

自転車は自動車やバイクと違って免許もいらず、手軽に乗れるうえ、バイコロジーの普及も手伝って利用する市民が増えており、管内でも防犯登録の届け出があっただけでも四万三千三百台余（八月末現在）もある。

しかし、"便利"さゆえに、一方で法を守る精神が薄く、「自転車（同法で軽車両）を"車"としてではなく、人力だから歩行者と同じ"交通弱者"といった"甘え"の意識が強く、これが交通ルールを無視させ、結果的に事故を誘発している」（同署交通課）という。

歓順法師300年 遠忌の法要

18日 泉崎光明寺

釈歓順法師三百年御遠忌記念事業協賛会（松本茂寿会長・発起人＝光明寺、小川江筋土地改良区、沢村神社、利安寺各総代会）の法要厳修と記念事業は、十八日午前十時半から平泉崎の真宗大谷派光明寺で行われる。

小川江筋の開祖沢村勝為公の偉業は神社や墓地祭などで知られるが、江筋開発を進言、功績を後世に伝えた光明寺院主歓順法師は延宝六年十一月十八日、八十六歳で永眠したが、その三百年御遠忌を迎え、浄財二百十万円で関係碑の移転、銅像境内の整備、沢村公と歓順法師の「両雄江水談義の図」の参額、記念碑も完成、その法要と披露を行う。

グループ5＆5作品展

すまいで開催中

第一回グループ5＆5作品展（佐藤英吉代表）はいわき市鹿島街道、画廊すまいで二十四日まで毎日午前十時から午後五時まで開催している。いわき美協の若手会員十六人が油絵一人一点（十号）を出し合って展示したもの。希望者には即売の予約も受け付けている。出品者次の通り。

天野和雄　伊沢賢一　遠藤トヨ子　湖月健太郎　今野峯生　佐藤英吉　鈴木邦夫　富田武子　中村亨司　林昭生　平子貞男　星野貞良　増子武代　松田信三　峰立渡辺文雄

【すまいで開催中の5＆5作品展】

くらし 随筆

我以外皆我師

勝倉　文雄

流れる雲、草木の香り、風のささやきによって四季のおとずれが感知できるように、生まれたときには何もわからなかったものが、外界（家庭や社会等）から受けた知識の集積と知恵のはたらきによって、人それぞれの考えや意見を持つようになり、日常の生活や職務に対処しているのですが、私見におぼれ、小我を通そうとすることはないかと反省させられることがしばしばあります。

◇

フランスで発行され、ついで日本の白水社からも発行されている「文庫クセジュ」に収められている書籍がたくさんありますが、その「クセジュ」ということばは、フランスの偉大な思想家入随想録〉の著者モンテーニュのもっとも好んでいたことばで、「私は何を知っているか？　何も知らないではないか」という深い反省をこめた味わいのある名言で、二十数年前、これを知ったときはげしく心をゆさぶられ感動しました。

それ以来、私の好きなことばとして、また教訓の一つとしております。さて、考えて見ると、自分の知っている知識は本当にせまく、そして浅いものだと思います。

◇

長い人生の道すがら数えきれない人々に接し、またたくさんの事象に当面します。そして、そのときときの何げない話の中に豊富な教訓がひそんでいたり、何ごとかを処理しようとするとき、その解決のいとぐちを見いだしていただいたりします。このように、みんながそれぞれすばらしい先生なのだと、思いを深くすることがあるのです。

（共立病院事務局長）

すきやき割烹 えり川亭
◆大小宴会承ります　平・銀座通り　☎㉔2043

Fishing Shop
心ゆたかな釣り人達の釣り具の店
イソギン
平・倉前87-1　☎22-2751

人の和で企業が伸びる
カネボウ ナガイ 白衣
ブレザー　ユニフォーム総合商社
作業服
事務服
タムヘム
いわき市内郷御厩町久世原（6号国道　共立病院前）電26 2910

旅…。
7～19号
おしゃれの店 ちかうち
平・平和通り　電㉓1611

Mini Vague
君は、ミニバーグ。
この秋のおしゃれはミニバーグで
●毎週金曜日は夜8時まで
ヘアクリニックサロン
SB さち美容室　平・正内町　☎22－3963
←平駅　ヨーカドー　6号国道　大塚ガス電器　喫茶 櫻　正月荘　さち

運転資金のご相談は…日証
☆融資額　100万～3千万円・金利　日歩5銭から
☆条　件　不動産　商業手形　有価証券　その他担保
☆毎週水曜日は定休日です
TEL・22－1548～9
有限会社 日証
いわき市平字田町37の6

仏蘭西の香りクレープと…
カフェオーレがあれば陽気なパリジェンヌ
マロン・アップル等各種クレープをおいしく用意しております。
昼のランチタイムはひとりで静かに…それとも仲間と楽しく過ごしますか。
レストラン ロッシュ
平・白銀町10番地（十番館4F）☎23－6985

豪華に全館改装致しました
■料金は浜通り一の低料金でご奉仕致します■
宿泊料　4,000円　休憩料　2,300円
（改装を記念して　9月4日より10月5日までご利用のお客様に　宿泊（500円）休憩（300円）のサービス券を差し上げます　また　その他のサービスがございます）
いわき市四倉町狐塚字川田88
（6号国道・井上工業四倉工場向い）
TEL.32－4028
ニューホテル 松風

もう事故はごめんだ！

侵入防止に〝赤い灯台〟

常磐6号国道　魔のカーブに新設

深夜の上り定期便が民家に突っ込む事故が相次ぎ、ついに死傷者を出す惨事になったが、すべて居眠り運転だったことから、いわき中央署と交通安全協会常磐支所は目覚ましの赤色回転灯を事故多発地帯の手前に立て、徹夜の目覚まし活動を始めた。

惨事が起きたのは八月三十日未明、常磐湯本町傾城地内の6号国道沿いの会社員森康昌さん(三〇)宅。長女の一枝さん(一〇)が死亡、母ハルヨさん(五五)が重傷、次女光代ちゃん(四〇)がケガ、トラック運転手も重傷を負った。森さん宅は以前にも突入被害を受けている。昨年はその先でも二軒の家が傾く居眠りトラックの突入事故を出している。

赤色回転灯を立てたのは、森さん宅から二百㍍ほど北（内郷綴町堀坂寄り）の、ちょうど直線道路が変則カーブに差しかかるところ。単調な直線道路についトロトロとなりやすいところ。

経費は三万円ほどだが、夜の6号国道沿いの闇間に、回転する赤い陸の灯台は、眠気覚ましに霊験あらたかと期待されている。

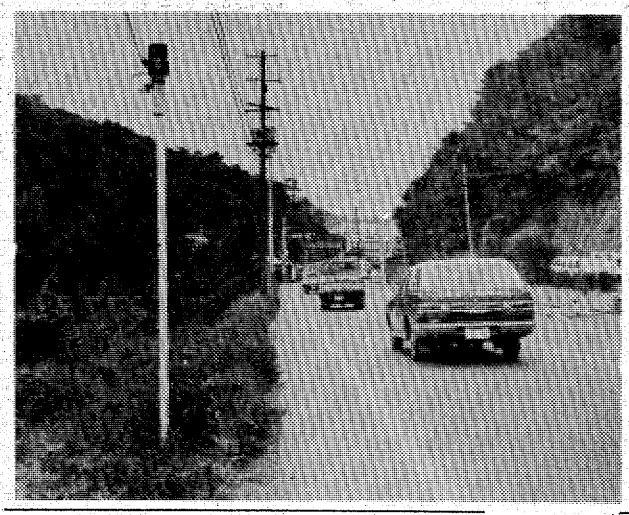

【6号国道魔のカーブ手前に立てられた赤色回転灯】

玉露池でコイ釣り大会

いわき市泉町玉露（泉中東わき）の玉露池は十七日、コイ釣り大会を開く。午前六時抽せん、同六時十五分から午後三時まで。検量は午後零時半。ヒゴイ百㌔、マゴイ六百五十㌔を放流、サオは三間半二本に制限。会費は昼食付き三千五百円。入賞一～十位。

道路のくぼみで転倒、重傷

バイクの老人

十三日午後六時五十分すぎ、いわき市渡辺町昼野字松下三〇ノ一地内の県道（常磐～勿来線）で、同町田部字初田一五、農業佐藤砂（いさご）さん(六〇)運転の原付きバイクが、道路左側のアスファルトとじゃり道のくぼみ（深さ約十㌢）にはまり、転倒。佐藤さんは頭の骨を折って六カ月の重傷。

いわき東署の調べによると、佐藤さんは前をよく見ていなかったため、このくぼみにはまったとみられている。同町の親せきの家に行って帰宅途中だった。

後遺症で27本運休

スト中止のきのう

常磐線・磐越東線

国・動労のストは十三日朝収拾したが、常磐、磐越東両線の特急と急行のダイヤは乱れが続き、同日は合わせて二十七本が運休した。十四日は始発から平常通りの運行。

県議補選候補　自民の混迷つく？

石川氏市民の会・平支部長を社・民推薦

社会党いわき総支部（支部長・村上武士県議）と民社党いわき総支部（同・小嶋三郎県議）は十三日、県議補選に料亭経営石川陽山氏(六〇)＝いわき市平字田町六七＝を推薦することを決めた。同補選にはすでに共産党の鈴木光雄元市議(五五)と保守系の佐川正元元市議(五七)の出馬が確定。さらに沼田一之市議(四〇)のほか数人が取りざたされており、保守の混迷を突いて革新勢力の拡大を図るとともに、田畑金光市長(六四)が出馬する市長選を有利に戦うために共闘体制を取ったとしている。

蛭田磐県議（自民）の死去により、急きょいわき選挙区の県議補選が決定、市長選（二十一日告示、十月一日投票）と同時選挙になったことから、各党は市長選への影響をはかりかねるとともに、来年四月に本選が控えているため、現職県議の思惑がからんで人選が難航。鈴木氏がいち早く出馬を表明したほかは、相手の出方待ちという状態が続いていた。

こうしたなかで、社会、民社両党は共産、公明を含む田畑支援の四党間で統一候補擁立を協議、独自候補を抱える共産が話し合いのテーブルから去ったあとは、無党派候補にマトを絞って人選を進めてきた。白羽の矢が立った石川氏は田畑市長を推す「明るく住みよい〝いわき〟をつくる市民の会」の平支部長でもあり、最終的には社・民が一切の責任をもって補選を戦い抜くとした。

川前で健康相談　いわき市川前支所は十六日午前九時から正午まで、同支所で健康相談を受け付ける。

宿内で衛生教育　いわき市常磐支所は十六日午前九時半から十一時半まで、宿内公会堂で衛生教育を行う。

露天商ら3人に実刑

威嚇射撃誘発した事件

泥酔客を脅して多額の現金を巻き上げたうえ、ケンカの仲裁に入った警察官に暴行を働いて威嚇射撃を誘発したとして、恐かつ・暴行・傷害・暴力行為・公務執行妨害に問われているいわき市錦町上中田一八九、富士見荘アパート内、恐かつなど前科二犯、露天商正木門和(三四)、同町大島二五、傷害罰金前科二犯、同大竹典記(三五)、同一八、婦女暴行前科一犯、配管工高橋仁(三六)、同市勿来町関田行屋前七三ノ一、同大柳秀太郎(三七)、同市錦町南城四〇、大工金山憲二(三三)の五人に対する判決公判が十四日午前十時から、福島地裁いわき支部で開かれ、同支部の須藤繁裁判官は、「犯行動機に同情すべき点はない。酔った勢いとはいえ、日ごろ温厚な老警官が威嚇射撃をせねば収まらないほどの行為は悪質」として、正木に懲役二年（求刑二年六月）、大竹と高橋に同一年四月（同二年）の実刑を、また大柳に同一年二月（同一年六月）執行猶予三年、金山に求刑通り同一年・執行猶予三年とそれぞれ厳しい有罪判決を言い渡した。

判決によると正木、大竹、高橋、金山の四人は五月十二日午前八時半ごろ、愛媛県出身の露天商手伝い高藤一弥(三三)＝恐かつ容疑で出頭要請中＝と共謀、同町、会社員Aさん(三二)を金山の自宅に呼び出し、「前夜、植田のバーでお前に殴られ、警察で調べを受けた。ケガをしたヤツもいる。おとしまえをつけろ」などとウソをつき、同十一時半ごろ、Aさんから現金三十万円を脅し取った。

また、正木は六月二十六日夜、同町上中田一四一地内のスナック「由香」＝渡辺マチ子さん(四五)経営＝で酒を飲んでいるうち、同席していた同町、配管工Bさん(三五)に名前を呼び捨てにされたことに腹を立て、顔を平手で殴ったうえ店外の路上に連れ出し、空のビールびんで殴った。

さらに正木は大竹、高橋と共謀、Bさんを代わるがわる乱暴したうえ、通行人の通報で駆けつけたいわき南署錦派出所勤務の渡部孝巡査部長(五三)、水野次男巡査(二〇)の二人に「手前らには関係ない。引っ込んでいろ」などと暴言を吐き、大柳も加わった四人で二人に食ってかかり、警棒で殴るなどの暴行を働いてそれぞれ約二週間のケガを負わせた。

四人はこのあと、同派出所から事件を同署に報告、応援要請の電話をしようとした二人にイスを振り上げたりガラスを壊すなどして抵抗、職務の執行を妨害した。

勿来で妊婦相談　いわき市勿来支所は十六日午前八時半から十一時半まで、同支所で妊婦相談を受け付ける。

社長と保安係を検挙

砕石場転落死事故　ハッパ見物を許す

さる九日夕、いわき市好間町榊小屋地内の砕石場で、トラック運転手がハッパを見物しているうちガケから転落死した事故原因を調べていたいわき中央署は十二日午後、保安責任者であるこの砕石場の社長と副保安責任者である社長の長男を業務上過失致死と火薬類取締法違反の疑いで検挙、近く地検いわき支部に書類送検する。

検挙されたのは同市内郷白水町広畑五三、佐々木砕石所社長佐々木昭二(五〇)と佐々木の長男秀幸(三〇)。同署のこれまでの調べによると、九日午後五時三十五分ごろ、同市好間町榊小屋字居掛山地内の同砕石場で、トラックに石を積み終わった同市内郷御厩町久世原一五七ノ二、トラック運転手金成登さん(三〇)が「ハッパを見せてくれ」と砕石現場に入ってきた。佐々木ははじめ断ったが、金成さんが石を貰って運んでくれる客のため、むげにはできないと見物を認め、息子の秀幸が「ハッパ可」のサインを送り、佐々木がこれを受けてハッパのスイッチを押したところ、金成さんは飛んできた石が頭に当たって足を踏みはずし、がけから転落、頭の骨を折って即死した。

同署では保安、副保安責任者の義務を怠ったとして佐々木らの検挙に踏み切った。

ダンプ落ち一回転

土手の中段で助かる

◎…十三日午後二時二十分ごろ、いわき市好間町川中子字八方屋四二ノ一地内の好間川の土手（高さ四・五㍍）から、同市平、運転手Aさん(三〇)運転の大型ダンプカー（十一㌧）が転落。ダンプは一回転し、ガケの中程で止まり、Aさんも奇跡的に無キズだった。

◎…いわき中央署で原因を調べているが、Aさんは好間町今新田の好間二小移転に伴う敷地造成工事のため、不断は通らないこの狭い土手（道幅三・五㍍）を抜け道にしていた。短かった梅雨の〝お返し〟のように毎日降り続いていた小雨で路肩がゆるんでおり、ちょっとしたハンドル操作の誤りで落ちたとみられている。

◎…現場は好間川にかかっている同市平字北目町の「ひらかわ橋」そばの土手を西に約三百㍍入ったところ。もう一回転したら川に落ちこむところだった。

土手から転落したダンプ

純喫茶　風車
平・中町（大黒屋前）
AM7時～PM●
☎平・㉓3125

寿し長
平・月見町　☎㉒一五六六

百科事典　分割払い　セール中
ヤマニ書房
平・二町目　電㉓三四八一

安心と信頼の品揃え
USED CARS NISSAN
秋の特選　中古車
どんなクルマをお探しですか？
ピッタシセール
バッチリ200台全店展示
秋の味覚　栗つかみ大会　チャリティーとして行ないます
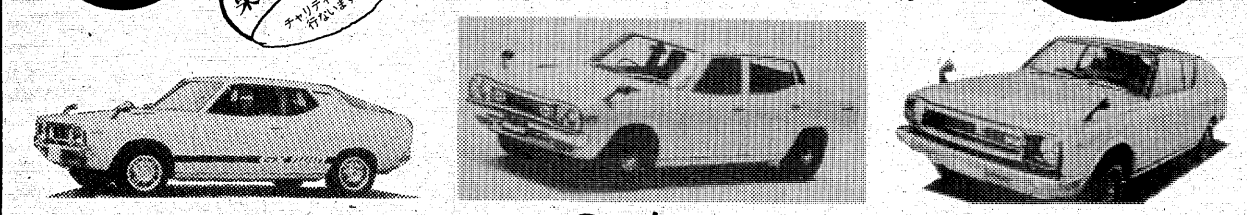
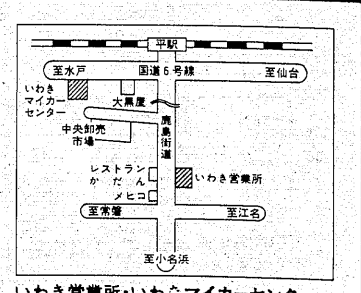

いわき営業所・いわき マイカーセンター
いわき市鹿島町下矢田字入一〇　TEL(0246)58-7007
いわき市平字堂ノ前17　(0246)74-7255
好間町川中子
日産チェリー福島販売株式会社
本社　郡山市鶴見坦2丁目14―19号　☎(0249)23―2300(大代表)
日産中古車ならではの
県内統一保証
（県内の日産ならどこでもサービスが受けられます）
9/15(金)・16(土)・17(日)
あさ8：30～よる8：00
□当日会場へお越しの方全員に粗品を差し上げます
□またご成約者には高級卓上ガスライターを差し上げます
◎話題のパルサー＆オースターも展示いたします

あすの停電

▼常磐地区＝（9時～9時半、11時半～12時）湯本町天神、山ノ神（9時～12時）山ノ神の一部

市況

魚類

十四日朝は小名浜と中之作両港に釣りガツオが出回った。

【小名浜港】定置網船一隻一ソ底引船十一隻四・七ソ一本釣船二隻二十七・一ソ小舟十二隻〇

▼カツオ　一二万七千百キロ　二六〇一一三一（小）一二五一一〇

▼水ダコ　二百二十キロ　二二五一二五▼ドンコ　千三百キロ　一四一一〇▼アジ　千二百キロ　五五〇一四〇〇▼サバ　千キロ　九〇一四〇〇▼シラス　百二十キロ　一八〇〇一四〇

【江名港】底引船三隻七・九ソ小舟十隻

▼タラ　千九百五十キロ　二〇〇一二三▼タコ　千四百二十キロ　一八〇一三〇▼アジ　千百キロ　五〇〇一四四〇▼アカシ　七百七十キロ　八五〇一六五▼ドンコ　七百四十キロ　バミ一一〇▼サバ　六百キロ　二五▼イカ　二百五十キロ　八〇〇一三〇〇▼ナメタ　百四十キロ　一四五〇一一五〇▼トウシン　百二十キロ　二五

【中之作港】底引船三隻六・三ソ一本釣船一隻三十三・三ソ

▼中ガツオ　二万三千五百キロ　二二〇一二三〇▼小ガツオ　六千七百キロ　一二四一一〇▼アジ　二千キロ　五五〇▼サバ　千百キロ　三五▼ドンコ　千キロ　一三〇一一〇▼大ガツオ　五百キロ　二五〇一一三六▼二号品ガツオ　五百キロ　一二〇一七五▼タコ　五百キロ　一五〇一五〇▼マコガレイ　五百キロ　一八〇〇一三五〇▼マイカ　五百キロ　一〇〇〇一三〇〇▼アカムツ　三百キロ　一三〇〇一五〇〇▼キントウ　三百キロ　六五〇一二〇〇▼ハモ　三百キロ　四五〇一三五〇▼アイナメ　二百キロ　六五〇一一五〇

野菜

▼大根九〇一二〇▼ニンジン一九〇一四〇▼ゴボウ二五〇一五〇▼白菜　二〇一四〇▼キャベツ一〇〇一一〇▼ネギ二八〇一八〇▼レタス二〇〇一四〇▼キュウリ二〇〇一三〇▼ナス一〇〇一七〇▼トマト二七〇一三〇▼インゲン七〇〇一一〇〇▼カンショ二〇〇一五〇▼バレイショ六〇一一〇▼サトイモ三五〇一一〇〇▼玉ネギ六五一一五▼モヤシ八〇一三八▼ニンニク七〇〇一三〇〇▼ナガイモ二〇〇一一〇〇▼サヤエンドウ一八〇〇▼玉子二九九一二七五（以上キロ）▼カブ九〇一七〇▼菜類五〇一一〇▼ホウレン草一二〇一五一〇▼春菊八〇一六〇▼ニラ二五一五〇▼枝豆二五〇一三〇（以上束）▼ピーマン九〇一二〇▼生シイタケ一〇〇一三〇▼ナメコ一五〇▼エノキダケ六〇一五〇（以上袋）▼カリフラワー二〇〇（コ）

果物

▼グレープフルーツ二三五一一三九▼レモン三七八一二五〇▼リンゴ五〇一八〇▼モモ四〇〇一一六〇▼ブドウ六二五一一二五▼バナナ一三三一七五▼パイナップル一七〇一一五〇▼ナシ五〇〇一三〇▼アールスメロン五二九一二一四（以上キロ）

（市中央卸売市場調べ）

※お断り＝会と催し、株式前場は2面に。

あすの運勢

小川石洲

九月十五日（金・友引）

【1月】甘い誘いに心が動きやすい、欲ばりつつしめ

【2月】目ざきに走れば失敗する、じっくり取り組め

【3月】運気が安定せず変化が多い、冷静に取り組め

【4月】多少の無理も通じる運がある、勇気で当たれ

【5月】なかなか思うようならず苦労する、あせるな

【6月】不利な芽は早くつみ取れ、放置すれば後悔す

【7月】情勢は心配するほど悪くない、だが油断禁物

【8月】たとえ失敗してもくじけるな、先行き明るい

【9月】自分勝手な行動はつつしめ、協調して結果吉

【10月】あせって先走ればつまずく、成り行きに従え

【11月】気力に欠けてあれこれ迷いがち、控えめ安全

【12月】周囲と協調して成果もあがる、独走つつしめ

◇

九月十六日（土・先負）

【1月】我を張れば周囲に敵をつくる、柔軟性が必要

【2月】運気が安定せず迷いが多い、慎重に取り組め

【3月】いかに苦しくも最後までねばれ、徐々に好転

【4月】情勢が不安定で迷い多い、確信なければ百重

【5月】現状は苦しくも先行き明るい、がんばり抜け

【6月】多少不満あっても感情に走るな、冷静さ必要

【7月】思いがけぬことに直面する、慎重に対処せよ

【8月】甘い誘いに軽率に乗るな、十分検討しかれ

【9月】なにかと苦労する暗示がある、控えめが安全

【10月】引っ込み思案していては進まぬ、勇気で当たれ

【11月】周囲の動きに従いスムーズ、独走は禁物

【12月】[illegible]ますます争えば共倒れになる、協調はかれ

いわき民報案内広告

■1ダン4行　2,400円（前納扱いです）
■同一広告5回以上掲載は1割引き
■お申し込み・お問い合わせは本社営業局広告部☎㉓1666代＝支社・支局・いわきPRセンター＝☎㉓0690へ

生徒募集

和洋裁の技術は女性の一生の財産です

千草和洋裁専門学校

■和裁科　■洋裁科　■自由科　■きもの着付科　昼間夜間

いわき市平字菱川町6の2☎23—9484

雑件

アパート▽六畳六畳四畳半食堂四畳半台所バス水洗トイレ駐車可▽場所＝小名浜岡小名▽連絡電（〇二四六八）③九四四一

家屋

アパート▽平駅五分・仲間町2DK・水洗トイレ・ガスぶろ付▽協力金2カ月▽連絡先＝電㉑一二三一

貸家▽八畳六畳▽台所バストイレ付▽夜間駐車可▽場所＝平字大町・常交タクシー通り▽連絡先＝電㉔二五八〇

貸事務所・店舗▽約63平方㍍（19坪）平・堂ノ前国道沿い▽みなかわ洋裁専門学校1F9月完成▽電㉞二〇〇六・二六九〇

アパート▽六畳六畳▽台所水洗トイレ付▽駐車可▽妻帯者のみ▽平・三倉35＝三倉荘アパート」▽電㉓三三五七（丸仙）

貸事務所▽約二百三十平方㍍（七〇坪）▽小名浜字上明神町四ノ二鉄筋ビル2階▽連絡先電㉒五二九一

募集

●男子社員　若干名
年齢＝25歳まで
メガネセンター平店
平字田町　☎21—3339

すし職人・見習数名
経験2～3年大歓迎・住込可
すし配達員　1名
男子45歳くらいまで可・普免
委細面談・小名浜字上明神町
すし割烹 川甚
電㉒4659・5251

●女子事務員
委細面談の上決定いたします
ご希望の方は履歴書持参の上下記へおいで下さい。
神山製パン株式会社
いわき営業所
内郷御厩町折返43　電㉗1301

看護婦…若干名
委細面談
履歴書持参
いわき開成病院
麗島町飯田字八合5
TEL・58—7241代

土地

下宿者求む（男子）四畳半
委細面談▽場所＝平北白土・スーパーマルト近く▽連絡先＝電㉔六三七六

女子従業員▽30歳まで▽アルバイト可▽後4時～10時▽社保完備▽平・ひかり座前『カフェテラスすゞ木』電㉓〇五六七

運転者募集（4トン車）3名▽年齢30歳まで▽給与15万▽委細面談▽連絡先＝豊間字下町『菅波商店』電㊳二一一八

大型運転手募集▽ダンプ、クレーン、ローリー各車▽委細面談▽内郷運送（内郷綴町金谷）▽連絡先＝電㉖三五〇二

女性募集若干名▽年齢20～30歳くらい▽明朗な方▽勤務8時～13時▽委細面談▽平字小太郎町喫茶・ドンキー電㉓三九三三

募集

■経理事務員
・年齢20～26歳・経験あればなお可
■婦人パート　・年齢経験不問
福島クロレラトップス販売株式会社
平字一町目11電23—4121（工藤）

カウンターマン　1名
・25歳～35歳まで
ウエートレス　若干名
・18歳～25歳まで
履歴書持参　委細面談
コーヒー専科 鮒っ子
湯本駅前　TEL・43—3280

急募

写真
◎写真技術者見習生
男子　18～25歳
写真の好きな方
委細面談のうえ
有限会社 スズキ写真館
小名浜東邦銀行隣㉒4365

□女子従業員　数名
・明朗でファイトのある女性
・未経験者歓迎・アルバイト可・18～30歳くらいまで・一度ご来店下さい・面談のうえ高給にて優遇いたします
パブ パルコ
小名浜字上明神町
電昼54 2201 夜54 9908

●大型ブル運転手　3名
月給16万円　経験者優遇
第1第3日曜休　年齢不問
委細面談
旭建設
平字濕匠町☎22—2777
富岡町字中央☎2—0508
申込場所平鎌田　☎74—8952

副収入の簡単な夜間バイト有時間午後六時～八時現在セールスの方歓迎▽初心者は親切指導▽日収一万円上電㉔八六〇八

カウンター及び見習い▽フロアー及び商品販売・各若干名▽平字三町目・亜理茶B1『オレンジハウス』電㉑四五五〇

社員募集　男子営業社員

▣資格　高卒以上　年齢20歳～26歳迄
営業経験の有無は問いません
▣待遇　固定給　130,000
※研修後、営業手当支給
▣制度　昇給、賞与年2回、社会保険、保養別荘完備、海外研修制度有、通勤交通費別途支給寮完備、隔週5日制（第1、第3土曜日休）
●面接日　9月15日（金）・16日（土）午後1時～5時
応募の方は履歴書持参の上当社まで来社下さい　即決
TK1654 商品取引員
真下商事株式会社 いわき支店
いわき市平字大町7の1（平セントラルビル5F）
☎0246(21)3500代表

社員募集

支店新設のため第一期生を募る!!
●職種　女子事務員、営業、業務、企画
●待遇　月収、当社規定により優遇、昇給年1回、賞与年2回、日・祝休
●資格　20歳～50歳迄、高卒程度以上
●面接　随時、午前10時～午後3時迄、履歴書送付可
日本チャイルド株式会社
いわき市平字小太郎町3番　NHK停留所前　山崎ビル3F　いわき支店人事課

話題の三九〇円!!　うな重
むつふ重「ぎうしや亭」
近日オープン！　ご期待下さい
〈従業員募集〉
●洋食調理師・経験者及び見習い……各一名　18～35歳迄の男子
●女子従業員……若干名　45歳迄の方
☆勤務地＝牛舎麗島店
☆お問い合わせ先＝牛舎麗島店　電話（五八）六一二一

募集

明朗健康なファイトある若い人材を求めます
●男子従業員　若干名
・経験不問　・委細面談
総合美術広告
クラフト はなわ
平北白土字宮前　☎74—4116

美容技術者・インターン若干名▽委細面談▽住み込み通勤でも可▽平・田町　タイコ美容室電㉓七七八三夜㉓五二一八

急募

臨時土木作業員　若干名
男子事務員　1名
経験のある方
大型運転手　2名
経験3年以上
行先＝京浜方面
委細面談　履歴書持参
株式会社「程塚建設」
TEL・21—1531

男子従業員　二名▽50歳まで▽委細面談▽常磐湯本町吹谷　旅館新つた電㊸五六八二

株式会社 三友技研ハウス

いわき市平南白土字長塚45—2☎21—2384
福島県知事（1）第1225号

売地	郷ケ丘一丁目 248平方㍍（75坪） 3.3平方㍍7.8万	（仲介）
売地	郷ケ丘二丁目 332.15平方㍍（100.5坪） 3.3平方㍍7.5万	（仲介）
貸地	平塩地内 230平方㍍（70坪） 環境良　住居地域	（代理）

売地ご案内

三和町渡戸　山林　格安
22,562平方㍍　3.3当り　434円
26,151平方㍍　3.3当り　470円
仲介
内郷駅前　交通良　医院・住居良
1,081平方㍍　3.3当り　12.3万
仲介
求む　平窪・小島地区70～100坪
北白土・明治団地100～150坪
免許番号　福島県知事(2)第573号
株式会社
いわき不動産センター
平字小太郎町1—5　電21—1020

免許番号　福島県知事(3)第220号
まこと不動産株式会社
電53—5388代
（夜間）02466③6197

売地	泉ニュータウン団地 165平方㍍（50坪）　住居最適 総額340万　格安 南道路面	社有
売地	小名浜住吉　住居最適 495平方㍍（150坪）　格安 3.3平方㍍5.5万	代理
売地	東急いわき若葉台　南道 234平方㍍（71坪）　面住居最適 3.3平方㍍7.3万	代理

免許番号　福島県知事(2)557
株式会社 昭南通商
TEL・54 7525代
いわき市小名浜字定西26—2

◇高級建売住宅　全5棟
交通・学校・買物・病院　至便
●好間町下好間字渋井地内3棟
（小谷作入口バス停徒歩1分）
土地 198.8平方㍍210.6平方㍍
建物 77.5平方㍍81.6平方㍍
●内郷御台境町御台地内2棟
（五反田バス停徒歩3分）
土地 212.2平方㍍227.3平方㍍
建物 84.1平方㍍
予定価格帯1,250万円～1,290万円
住宅ローン利用可
完成予定　53年11月　（社有）
◇売地　小名浜字道珍　（代理）
290.4平方㍍　3.3平方㍍ 6.5万円
◇新築一戸建貸家　平字七軒町
（バス停徒歩3分）6畳　4畳半
4畳半　台所・バス・水洗トイレ付
駐車場有　家賃月3万円　（仲介）

老舗　いわき昆布めん本舗
手打ち　新扇屋そば店
平・大町（大東相互銀行ウラ）電74—3391

免許番号福島県知事 1 第1173号
建設業県知事 特 52号 第2825号
株式会社 東北土地開発
いわき支店　平・白銀町
☎23 1188・1189・2677

売地	小川町　住宅地向 332平方㍍（100坪） 総額300万 環境日照最高地	仲介
売地	中神谷　美田 1,983平方㍍（600坪） 総額1,000万 代替地・農業経営者適	仲介
売地	平正月町　旧国道面 440平方㍍（133坪） 3.3平方㍍31万 商業地域何業も可	仲介

福島県知事免許(2)第552号
今日は磐商太田です
鹿島町久保字薬師前　☎㊿6881代

売家	小名浜大原　2階建て 土地397平方㍍（120坪）　築3年 建物116平方㍍（35坪） 総額1,900万	仲介
売地	金山町朝日台 178平方㍍（54坪） 3.3平方㍍5万	仲介
貸家	小名浜岡小名 6畳6畳6畳台所バストイレ付 賃3万	仲介

福島県知事免許(1)第1117号
株式会社 嶺宝
いわき市小名浜岡小名字反町3の2
TEL・53—6705代

売地	泉町滝尻（国道沿い） 331平方㍍（100坪） 3・3平方㍍10.5万	（仲介）
高級住宅用地	内郷御台境　2区画 199平方㍍（60坪）　即建可 3.3平方㍍8,5万	（仲介）
貸家	小名浜岡小名　新築一戸建て 6畳6畳6畳、台所、バス、水洗トイレ、物置付、駐車可 賃3.5万　協2カ月	（仲介）

"不動産仲介ガイド"

売地	郷ケ丘二丁目　南側道路 684平方㍍（207坪） 3.3平方㍍7.6万円 第1種住専　建ぺい率40%		売地	内郷御台境町 230平方㍍（69.51坪） 価格480万円 住居地域　建ぺい率60%
売地	内郷・下能（国道6号線沿い） 138平方㍍（41坪） 近隣商業地域　店舗事務所適 建ぺい率80% 価格720万円		売土地建物	平下荒川 土地332平方㍍（100坪） 建物100平方㍍（30坪） 木造瓦葺2階建造　物置付 総額1,300万円

社団法人　福島県宅地建物取引業協会
社団法人　全国宅地建物取引業保証協会　加盟
福島県知事 491号
飯野不動産株式会社
いわき市平谷川瀬字双藤町91—3☎22—3235・23—3010