夕刊
いわき民報
郵便番号 970
いわき市平字田町63－7
いわき民報社
振替口座（郡山）4028
本社 0246 ㉓1666
小名浜支社 0246 ㉜3560
常磐支局 0246 ㊷2380
勿来支局 02466 ㉒2903

食中毒が多発

市内で今年に入って116人も

秋口まだまだ注意を

夏の疲れ 体力弱る

このほか120人症状示す

いわき市内で今年に入ってから発生した食中毒は五件、患者数は百十六人にものぼり、これまでの最多記録となった。また食中毒とは断定できなかったが、常磐の観光施設に宿泊した県外の客など百二十人が帰宅後に食中毒の症状を訴え、病院で手当てを受けている。このうちの三件、四十八人は食中毒にかかりやすい貝毒を持っているムラサキイガイを食べたのが原因だった。秋口は夏の疲れから体力が弱り、食中毒にかかりやすい。平保健所では“まだ安心できない”と注意をうながしている。

危ないムラサキイガイ

これまでに発生した食中毒の原因を見ると、貝毒が指摘され、「この季節（6～7月）に食べる場合には十分注意が必要」と保健所が市民に呼び掛けていたムラサキイガイによるものが多かった。六月二十六日、常磐湯本町と小名浜で四家族十一人が、ムラサキイガイをみそ汁にして食べて中毒。七月十九日には、久之浜で集団発生し、三十二人が病院で手当てを受けた。八月に入っても五人が発症している。つまり三件、四十八人がムラサキイガイを食べて中毒になった。

共通点は①水揚げ、入荷したばかりで鮮度が高い②当日の昼、または夕食でみそ汁にして食べていることだ。このため①鮮度②調理方法にはまったく問題はなかった。

注目された集団発生

来年度は対策に乗り出す

原因調査に当たった平保健所は「食品衛生上から指摘することは何もなかった」と話しているように、原因は別なところにあったといえる。

それはムラサキイガイなど貝類に付着している貝毒によるもので、特に同貝の場合は「六～八月初旬にかけては、貝組織の一部である中腸腺、えらに付着している貝毒の繁殖がおう盛になって、毒性が高まる。この期間中に食べると食中毒にかかりやすい」（同保健所）。結局はこの期間中に食べたため貝毒が原因となった。

貝毒が指摘されていることから宮城、岩手県などでは水産業界に協力を要請し、期間を定めて出荷を中止している。しかし、本県の場合は、これまでにも貝毒が原因となった食中毒患者が出ているものの、今年のような集団発生は初めてのケース。このためこれといった対策、措置は講じられずに来たが、ようやく腰を上げ、来年度から対策に乗り出す計画でいる。

その他、今年はマグロの刺し身で三人、告別式の精進料理の仕出しで六十五人が食中毒にかかり、病院で手当てを受けた。また食中毒とは断定できなかったが、常磐の観光施設に宿泊した他県の旅行者約百二十人が、帰宅後に下痢、おう吐などの症状を訴え病院で手当てを受けており、いわき市内ではこの夏、食中毒が相次いで発生した。

四倉支所で心配ごとの相談　いわき市四倉支所は二十五日午前十時から午後二時まで、同支所で心配ごと相談を受け付ける。

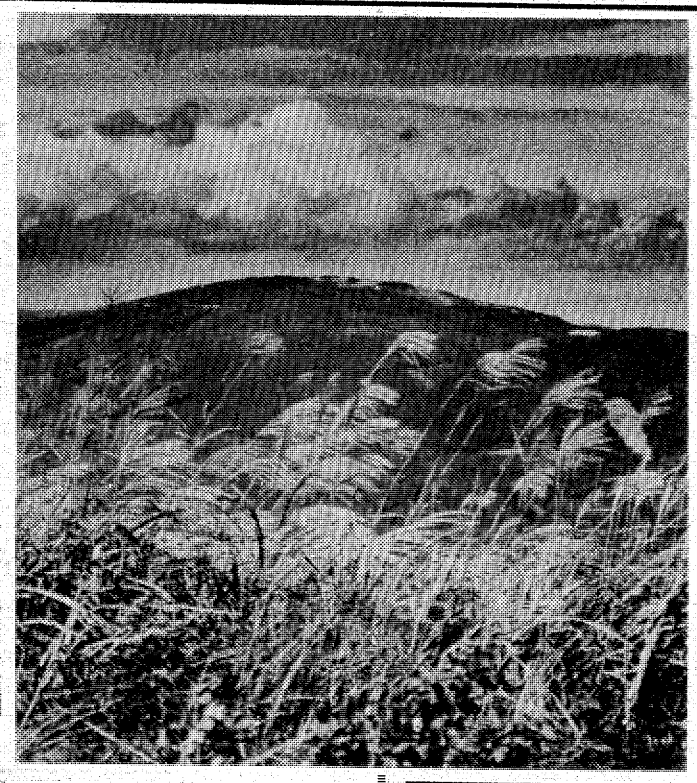

ススキが招く湯ノ岳山頂

秋深むあすは彼岸の中日

○…久しぶりに雲一つない快晴となった二十二日。彼岸帰省客が常磐・湯ノ岳パノラマラインに、マイカーを秋陽にキラキラ輝かせながら、登っていく姿が目立った。

○…それを迎えるように、湯ノ岳山頂付近には、山ハギが乱れ咲き、出つくしたススキの穂が、秋風にゆらぎ、中秋の美しいたたずまいを見せていた。

○…あすの連休から秋の行楽は本番。早目に墓参を済ませて、思いおもいの観光地へ向けてスタートするが、いわきの自然も捨てがたい情趣がある。

ママの顔や戦艦ヤマトも

児童絵展・小名浜名店街

朝日生命厚生事業団主催の「第八回児童絵コンクール」の展示会は小名浜名店街二階催し場で開かれている。

同コンクールは絵を通して子どもの情操を育てようというもので、全国で実施、いわき市内からも幼稚園児、小学生らから千七百枚の応募があった。

絵は母親、友だち、風景のほか宇宙戦艦ヤマトなどがのびのびと描かれており、中には思わず笑いがもれるかわいい作品もあった。二十四日まで。

【子どもの絵に見入る母親】

いわき抄

▼…いわき市小名浜出身の石津風氏が、SF小説「続・時間砲計画」を東京から出版した。

「宇宙戦艦ヤマト」以来、故郷のいわき市を舞台に一度おもしろいものを書いてみたいと述べていたが、こんどこの本が出たところを見ると、その願いの一部を果たしたと言えるのかも知れない。柳沢一郎氏のチエをお借りしたようだが、柳沢氏の話では「よく勉強している。この道の先輩、實吉達郎さんからも意見をちょうだいしているが、さすがである」と激賞している。

▼…小説の登場人物は和久井映二（西条博士ら一行と共に時間砲で過去にたどりつまれた不思議な体験をもつ勇敢な少年）、西条亜由子（西条博士の娘で映二のクラスメート）、西条堅太郎（高名な電子工学の科学者でオメガ粒子を発見、時間砲として悪用される）、ニッケルト（シカゴ博物館の古生物学者）、リーガン（世界的な狩猟家で銃の名手）、梶山青年（西条博士の助手で柔道四段）。これらの人物を使って、白亜紀時代を舞台に時間砲の恐怖をつづっているが、クビナガリュウを食べるシーンなど愉快である。とにかくいわきに出た化石をSF小説の素材に使ったあたり、いわきをふるさとにもつ石津氏らしい発想である。一読をいわきの皆さんにおすすめしたい。

世界の銘酒
輸入菓子
贈答品
酒有連の店
あわのや
平・大工町☎22－3311

ご婚約に――
ワタナベの指輪をどうぞ！
現地買い付け直輸入のダイヤサファイア・エメラルドを各種取りそろえました
宝石／時計／メガネ
ワタナベ
●線座店／平・田町●平駅ビル店／3階●湯本店／天王崎●植田店／台町通り●ヨーカドー植田店／3階

十月一日（日曜日）
愛宕花園神社（平下神谷）
子育詣（こだちまい）り大祭執行
・子育安全祈祷
・二歳でお詣り
・余興――民謡

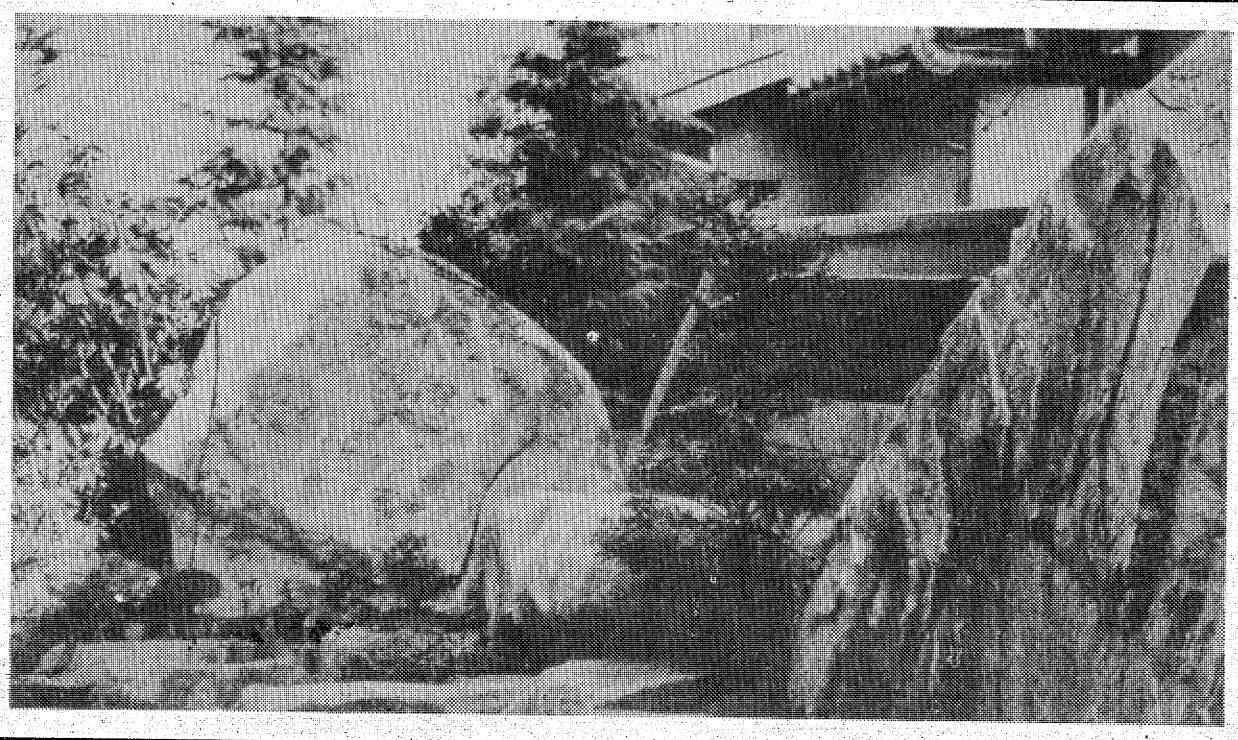

澄みきった大気
一瞬に燃えあがる自然
もう秋…
そんな日のひととき
庭の石にあたる陽ざしもやわらか
自然を楽しむ
静かな時間が過ぎる。

山一植物園
いわき市内郷小島町花輪9 ☎26－3061
●造園のことならどんなことでもご相談下さい。あなたの楽しい庭つくりのお手伝いをさせていただきます。
●造園設計施工監理 ●貸植木

第30回県高校秋季野球大会

湯本、第一戦を飾る

若商に3—0で勝つ

来春のセンバツ出場校を占う「第三十回県高校秋季野球大会」が二十二日午前九時から、福島市の信夫丘、日東紡両球場に県内六地区の予選を勝ち抜いた十二チームが出場して開幕した。いわき地区代表の湯本、勿来工両校は早くも初日に登場。先ごろの地区予選で七年ぶり二度目の優勝で意気あがる湯本が緒戦で会津地区代表の若松商を3—0で破り二回戦へとコマを進めた。湯本は明二十三日午前八時半から、県中地区の強豪・安積商と対戦する。

高校サッカー県大会

23日から郡山　いわき勢7校出場

五十三年度全国高校サッカー選手権大会県大会は二十三日から三日間、郡山市の郡山北工グラウンドなど四会場で開かれる（決勝戦は十月二十一日、開成山陸上競技場）。

各地区の予選を勝ち抜いた三十校に、県総体での一、二位チームの勿来工、平工が推薦され、合わせて三十二校が出場する。いわき関係は前記二校を含め七校。

インターハイで活躍した勿来工を中心に郡山商、郡山北工、平工などの優勝争いとみられている。

優勝校は十一月八日、同陸上競技場で開かれる東北大会に出場、来年一月の全国大会を目指す。

いわき勢の出場チームは次の通り。

▽出場校＝勿来工、平工、磐城湯本、遠野、内郷、平商

ハーモニカ行脚の福島さん

ひょっこり徳風園慰問

六年前から、全国各地の老人ホームをハーモニカ慰問して歩いている長崎県佐世保市山祇町三二〇、無職福島秀治さん（三）がこのほど、いわき市平下高久の老人ホーム「徳風園」（国井国男園長、百二人）にひょっこり姿を見せ、得意のハーモニカ演奏を披露、老人達を慰めた。

福島さんが老人ホームを対象に慰問することになったキッカケは、長崎の原爆で両親と妹を失い親孝行ができなかった悲しさから、全国各地の老人ホームで生活する老人達を親代わりに慰めるためや肉親に代わって老人の世話をする職員に"息子"の立場から感謝の気持ちを示すため。過去にも三回、県内へ足を運んだ経験を持つ。

福島さんは愛用のハーモニカ六本を巧みに操り、園生や職員のリクエストに応じて「支那の夜」、「黒田節」、「炭坑節」など十数曲を演奏、老人達を喜ばせた。

【懐かしい曲を次々と披露する福島さん】

地区民も一緒"はまなす祭"

無料屋台、バザーにぎわう

台風一過のぬけるような秋空の広がった十七日、いわき市平中平窪にある精薄者更生施設「はまなす荘」（大平年所長、百人）で午前十時から「第三回はまなす祭」を開いた。

現在展開中の「第十五回精薄者愛護月間」にちなんだこの催しは、地域コミュニティの輪を広げるとともに、施設の正しい実態を市民に理解してもらう—ことがネライ。そのため平窪地区老人クラブ員も招待、市内各地の業者が無料奉仕で設けたすし屋、焼き鳥屋などで入所生と一緒に舌つづみを打った。また、笹竹のアーチを飾ったドリンクコーナーや野点（のだて）の宴も大にぎわい。数日来の雨模様を心配していたみんなも絶好のお祭り日和にご満悦、校内外を跳び回っていた。

入所生全員が花の種を下げた風船を一斉に飛ばして開会式。同荘愛護の会が母体となって働きかけた「コロニアたいら」建設地の提供に便宜を図ってくれた一団体・六個人に感謝状が、同日のはまなす祭に協力した常交バンドなどに花束を贈った。

あいさつに立った田畑市長は「心に緑と太陽を」と福祉行政推進を述べ、入所生が丹精込めたクリとオリヅルランが市長に贈られた。

一方、校内では施設の仕組みをパネルで紹介、自作バザー展示約五百点も出品され好評のうちに全部が売り切れた。

勿来二中の小野君3位入賞

県警本部は二十日、防犯ポスター・作文コンクールの審査を行い、ポスター中学校の部でいわき南署管内代表として送られた勿来二中の小野良寛君（四）＝勿来町関田北作一五＝の作品が三位に入賞したほか、作文の部でもいわき市内から二人が入賞した。

他の入賞者は次の通り。

【作文・小学校】▽三位＝久保田知子（小名浜西）

【同・中学校】▽佳作＝小林千恵（湯本三）

※お断り＝都合により本日9面にニュースを集録いたしました。

天気予報

玉半提供 ㉓九五九一

（小名浜測候所調べ）

【今夜】北寄りの風、晴れのち曇り。

【明日】東または北寄りの風、曇りのち、時々小雨。

【あさって】北寄りの風、曇り日中時々晴れ。

【海上】今夜、多少波。明日、波やや高い。あさって、多少波。

【気温】▽21日＝最低19・4度（平年16・7度）最高27・0度（同24・0度）

あすの暦

9月23日（土）

旧暦	8月21日	仏	滅
六曜		出入	24
日出	5・17	出入	33
日入	22・11	月	03
月出	8・18	月	31
月入	1・13	満潮	10
			57
		干潮	34
			01

交通事故

（21日・県警交通企画課調べ）

	発生	死者	傷者
今年の累計	1,163	1	0	3
いわき中央署	22	0	0	0
〃東署	1,572	1	0	3
〃南署				

故母三浦みんの葬儀に際しましてはご多忙中のところ遠路わざわざご会葬下されご丁重なご香料を賜りご厚情誠にありがとうございました
早速お伺いの上お礼を申し上げます
昭和五十三年九月二十二日
いわき市明治団地三三の一四
喪主　三浦博忠
男　三浦隆
男　山口稔
女　二階堂通
女　菊地みのる
親類代表　菊地美智留
雄三
三浦電気工事株式会社
株式会社　三陽電機製作所

老人と子供を交通事故から守りましょう
〈電話〉
㉔3071
㉔8434
無線車
株式会社平タクシー

父酒井左久寿は九月二十一日午前六時四十分七十一歳で永眠いたしました　ここに生前のご厚誼を深謝し謹んでお知らせ申し上げます
追って葬儀は九月二十五日午後一時より平字久保町の泉蔵院で執り行います
昭和五十三年九月二十二日
いわき市平字旧城跡七
喪主　酒井宏昌
妻　酒井トミ
親類代表　酒井工受
友人代表　小斉要三郎
外一同
親類

弊社取締役酒井左久寿儀九月二十一日午前六時四十分七十一歳で永眠いたしました　ここに生前のご厚誼を深謝し謹んでお知らせ申し上げます
追って葬儀は九月二十五日午後一時より平字久保町の泉蔵院で執り行います
昭和五十三年九月二十二日
いわき市平字正内町一〇一
株式会社東コンサルタント
取締役社長　瓜生敏次
専務取締役　佐藤昭
常務取締役　新妻幹男

ご会葬お礼
弊社常務取締役故江尻征也殿の葬儀に際しましてはご多用中のところわざわざご会葬賜り誠に有り難く皆様のご厚情に対し衷心よりお礼申し上げます
昭和五十三年九月二十二日
いわき市平字十五町目二〇番地一
平南住宅株式会社
平南開発株式会社
代表取締役　園部嘉男
喪主　江尻洋子
男　江尻讃一郎
女　江尻めぐみ
親類代表　遠藤好夫

故伯母坂本シンの葬儀の際はご多忙中のところ遠路わざわざご会葬くだされご丁重なご香料を賜りご芳情誠に有り難うございました
早速お伺いしてお礼を申し上げるのが本意ですが略儀ながら紙上でおれを申し上げます
昭和五十三年九月二十二日
いわき市内郷小島町作田五
喪主　坂本勝信
親類
外一同

弊社取締役故永山キクヨの葬儀に際しましてはご多忙中のところ遠路わざわざご会葬下されご丁重なご香料を賜りご芳情誠にありがとうございました
さっそくお伺いの上お礼を申し上げるのが本意ですが略儀ながら紙上でおれを申し上げます
昭和五十三年九月二十二日
いわき市明治団地一八ノ九
喪主　鈴木正久
男　高木正一郎
親類代表　永山勇
有限会社永山電気商会

やぶにらみ世相シリーズ
拝啓
長嶋監督様
逆転、逆転でヤクルトが連勝し、ジャイアンツは元気がないようですがどうしたのですか。ボクは、「巨人軍は永遠に不滅です」の長嶋さんを信じています。チビッ子ファンより。
■弱い巨人に涙して秋の酒をしみじみ飲もう！
夢はる枝　花乃木
いわき市平駅前中央通り
〔磐田ビル2階　電話23—七二八九

レーザー光線裁断・コンピュートオーダーシステムの
★★★★紳士注文服★★★★
紳士服・礼服・オーダー専門店
ボンド紳装
いわき市明治団地2の8☎(0246)23-9341〈常交通商S・S内〉
しあわせひろげる常交グループ

夢をつたえる
おいしいかがり橋！
ブランデーが香る
スウィートな味
シェリブラン
松月堂
本店　いわき市平銀座　☎(23)1551

行楽の秋…
すみきった青空の下
野山をめぐる手に手の
ウイスキーは
楽しさをさそい
さわやかに酔える
手軽な飲みものです
▽サントリー　リザーブ……三、〇〇〇円
▽〃　ブランデーVSOP…三、〇〇〇円
※24日(日)はお休みです
ワイン・ショップ
大喜多や
平・材木町29　電23—3722

ご先祖様に供養と感謝
私達が毎日元気で暮らせるのは自分自信の努力もさる事ながらご先祖様の永い間の御恩を忘れてはなりません　明日は彼岸の中日　二十五日までお彼岸サービス特売中
自家製おはぎ一パック(六コ入)　三〇〇円
桃屋五目寿司のたね　三三八円
あけぼの鮭缶　平二号　二三八円
スターキング　中玉五コ　二四〇円
さかいストアー
平・1　電㉓3336～7

スナック華屋木
平・田町
☎㉒二九三二

できるだけ多くの材料を使う
越フジコシ
秋空の下　ピクニックで食べる弁当の味は格別　ふたをあけたとき　の楽しみを倍加するには　できるだけ多くの材料を使うことです
それぞれが一口とか一口半　せいぜい二口で食べられる大きさに吟味し　味を濃くする一方　水分が出ないよう注意をして下さい
アルミニウム弁当箱　五八〇円より
（平店本館三階売り場）

100字店

まちがって電話がかかってくる。「△△ですか」「ちがいます」「ガチャーン」。このわずか十秒たらずの応対にすぎないが、台所から飛んできたりして、やっと受けた場合に少々腹が立つ気持ちもわからなくはない。この「ガチャーン」は、相手側の方であり、社会常識を無視して、「すみません」のひとこともない。こんな苦情をよく耳にする◆なかには、まちがってかけた直後に、またかけてくる粗こつ者もいる。一方、電話をかける。なかなか出ない。番号をまちがえたのかもしれないと思って、かけ直す。やはり出ない。何か突発事故でも起きたのか、それとも留守なのか、といろいろ想像する。とくに大事な用件があるときには困りはてしまう◆当世はほとんどの家庭で電話をもっているが、ただもっていただけでは意味がない。留守中に電話をかけてくる人への思いやりは、現代生活の大切なエチケットであろう。これは留守番電話のPR誌をよんだときおぼえたことだ。それはともかく、生き馬の目を抜く商売の世界では「三回電話して三回とも留守だったという取引先には、四回目は電話しない」というのが常識とか◆もっとも留守にするほうにしてみれば、商売気がないなどと思われてはとんでもない、という場合が多いはずだ。しかし、留守中にかかってくる電話の相手にイライラさせるようでは、電話をもつ資格はないといってもいい。月額五百円で留守番電話がおけるというが、これは基本料に加算されるだけで、仕事の邪魔になる工事も行われることもない◆「こちらは○○○の×××（電話番号）でございますが、ただいま留守にしております。のちほどおかけ直し下さい」など十通り応答する例文がある。とくに悪質電話に困った場合に、これを利用する手もある。（龍人）

天保悪の花

（212）

南原幹雄 作
石井三春 画

京の客（十）

とんだことをきいたものだと、清蔵はころのうちがふるえた。

また閣老たちも知らぬ天下の政治の秘密情報を、泥棒がきき知ってしまったのだから、おどろきも当然だった。

『今、天下の政治がみだれておるといわれている。上様は政治に熱意をうしなって、自分ご二人のたのしみだけにふけっておいでになる。これがそもそも天下のみだれのもとじゃ。いたずらな側近どもや大奥が政治にくちばしを入れてくる。上様がときとしてそうした輩の言に左右されて、おもいつきのご下命をなさってくる以上、政治のみだれはこれからもつづくとおもわなければならぬ。わたしの力だけでは、どてもそれをはばむことはできない』

『さようで』

『今の政治のみだれをただし、東昭権現さまがおさだめになったとうり老中で幕政を掌握し、側近、大奥にさしで口をゆるさぬようにいたすには、上様におかんがえなおしをなさっていただくとともに、幕府機構のなかの大掃除が必要なのだ。ながいあいだにたまったゴミやらくさったものを、すべて捨てていかねばならぬ。その仕事をわたしとともに越前守どのにやってもらいたい』

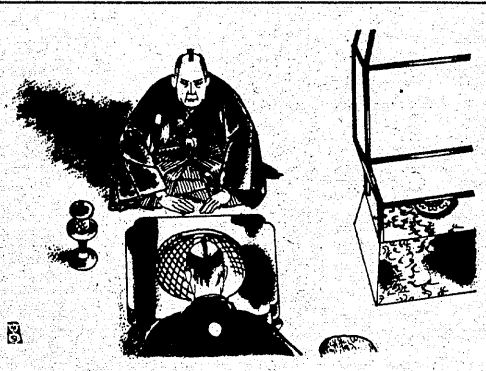

自邸での密談だけに、出羽守はおもいのままの事柄を遠慮なく口にした。

出羽守がいうたずらな側近とかゴミとかは、端的にいうと中野碩翁、美濃部筑前守茂青、林肥後守忠英などをさしている。大奥でいうゴミとは、将軍の愛妾お美代、上臈姉小路、さらに老女野村、飛鳥井、瀬山などだ。

『そのような大役を、わたしごとき経験にとぼしき弱輩にお申しつけくださいまして、おどろきとよろこびのきわみでございます。ご下命があれば、ただちにその大役にいどみまするつもりでございます』

越前守忠邦はきれ者らしく有頂点になることなく、つとめて言葉をおさえて出羽守の引立てにこたえた。オ智のきらめきと才腕のきれをつつみかくすように、忠邦は出羽守のまえにかしこまった。

『すみやかに幕府の諸患を断ちきっていかねばやがてのうちに幕閣は機能する力をうしなってゆき、ついには幕府そのものがたおれる日をむかえるだろう。今の閣老たちには期待すべきもの、期待すべき人物は残念ながらいない状態だ。越前守どのに期待をするのはそうしたためじゃ』

『かしこまりましてございます。忠邦、必死のはたらきをいたす覚悟でございます』

『なるべくはやいうちに、植村駿河守が辞職をいたすようはたらきかけるつもりでおる。越前守どのは、京へもどったら老中奉書がとどくのを待っていてもらいたい』

出羽守はそのことを書状などでなく、じかにつたえるために忠邦を江戸にまねいたのだった。

清蔵は体をすき間からはなし、脱出の準備をはじめた。

贈り物に…これからの季節に最適の
いわきのエビッチを…
いわきあられ本舗 味覚堂
■平・古鍛冶町 ■大黒屋国道前 ■ヤン・ヤンIF

街道名物 ジャンボラーメン
成る沢
鹿島街道（中央市場前） ☎58—3379

高級洋菓子と食パン
開花亭
平・五町目 電23—1342～3

COLD DRINKS ご家族連れで…
いわき市中央卸売市場
←小名浜 鹿島街道 平→
美光石油 ←イデ
珈琲専科 イデ
AM8:00～PM12:00
年中無休●大駐車場有

♣モーニングティータイム♣
（AM7:30～PM1:00）
●ブレンドコーヒー（厚焼きトースト付）…¥250
●ブレンドコーヒー……¥200
★営業時間★
平日 AM7:30～PM9:00
日祝日 AM10:00～PM8:00
カフェテラス すゝき
平・田町（ひかり座前） ☎23—0567

そば処 峠庵
平・白銀町 寿々喜ビル3F ☎21—4003

屋内外看板・装飾・企画・施行
箱崎美術広告社
営業所 平・佃町3の9 ☎3333
本社 平・十五町目2 ☎6061

世界の王者オニツカ アディダス（ウエア・シューズ）その他
良心的なスポーツ用品の店
美津濃特約店
遠藤運動具店
平・中町7の4（大黒屋デパート前）
TEL：(74)3391(23)8134
＊一流スポーツ用品を取りそろえております
ONITSUKA adidas
●駐車場有り

寿司（茶椀むし付）
うなぎ仕出し
源次
■遠方出前致します●平上荒川砂屋戸☎(23)0307

洋裁科・ニッティング科（昼・夜間部）
いわき文化服飾専門学校
平・二町目（平信用金庫隣）
☎23—5913（ゴクイイサ）

優雅さにほほえみうかべ
昼は英國調のティータイム。夜はキャンドルの灯ともるかたらいのパブタイム。
■COFFEE TIME ●AM7:00～PM6:00
■PUB TIME ●PM6:00～AM2:00
COFFEE and PUB 英國館
平・田町・藤田ビルIF（清水医院隣）TEL・22—2338
平駅 清水医院 英國館（藤田ビル） 西村横町 銀座通り 平大通り

コーヒーショップ こるきい 音楽の夕べ
coffee shop CORKEY
前回のご好評におこたえしてまたまた放つ第2弾
北村英治トリオ＆秋満義孝
（テレビ朝日・溝口泰男モーニングショー）・（TBS・モーニングジャンボ）出演中
秋のサタデーナイトを一流ジャズ・プレイヤーの生演奏でフィーバー！
〈月日〉10月21日(土)
〈時間〉1回・午後6時30分～7時30分
各回入れ替え制 2回・午後8時～9時
3回・午後9時30分～10時30分
〈場所〉コーヒーショップ「こるきい」店内
会員券（お飲みもの付き）150名様限定
発売中!! お問い合わせは…
コーヒーショップ「こるきい」☎23-3934へ

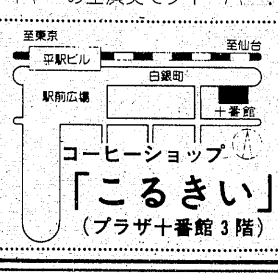

回転ステージ付きの ゴージャスな大キャバレー!!
明朗な会計 安心して楽しめる
キャバレー フラワー
平・田町（フラワービル2F）☎(23)9400～9401

「この感動を あなたは一生忘れない」
聖職の碑
森谷司郎監督作品／新田次郎原作
「三平、おれたちは勝ったぞ！」
「信州はいいなあ」「山と川ばっかり」「だからいい子が育つんだ」
平和教育推進全市委員会 健育少年成長推進会議
北村欣也 岩下志麻 丹波哲郎 笠智衆 大滝秀治 神山繁 北村和夫 服部まこ 佐藤慶 米倉斉加年 地井武男 田中健 中井貴惠 大竹しのぶ 三浦友和 鶴田浩二

「この子たちはわたしの命だ！」
「先生！」
凄絶な夏山の風の中で抱き合ってはなれない教師と子どもたち

東宝
9月30日(土)感動の大公開
前売券好評発売中！
大人1000円 当日
学生 900円 大人1300円 学生1100円 中小 900円
団体鑑賞割引！申込み受付中！
※あなたはもうシナリオを読んでみましたか？
29日迄 火の鳥 ふりむけば愛
平駅前 世界館ビル2F 平東宝 TEL 74 6811

▶…小名浜測候所開所いらいの記録的な大雨に見舞われ…◀
▶…た、昨年9月19日の〝台風11号〟――死傷者5人、…◀
▶…浸水家屋約6,400戸、被害総額約14億円と、去る36年…◀
▶…の台風に迫る暴れぶりだった。同測候所によれば、今…◀
▶…月はあと1個台風が接近または上陸との予報がでて…◀
▶…いる。今からでも万一に備えての準備が必要。…◀

台風災害に備え

救急出動に向かう救急車も立ち往生＝昨年9月

間接被害にも注意

＝東北電力発行・家庭と電気＝

台風による建物被害は、建物の環境、配置、形状に関係する。

【風道】狭い路地に面している所では、風が勢力を増して通り抜けようとし、この風が吹くと両側の家の外壁が大きな力で引っぱられる。また、突き当たりは他の所より二倍も風当たりが強くなる。

平地は障害物がなければ吹き抜けるので地面に近いほど風圧が弱くなる。団地などのヒナ段のような所では、傾斜が急なほど風は強くなり、がけ地の端に建っている建物などは風が吹き上げるようになるのでより強い力が加わり危険。

被害は次の三つに分けられる。

直接被害

●全壊、またはこれに類似する場合＝横力による菱形変形と、引き上げ力による柱と横架材（基礎と土台、土台と柱、柱とケタ、ケタと小屋など）との接合。斜材（筋違い、方材、小平筋違い、火打ち梁など）及びその接合の破壊で生じる。

●一部破壊（風特有のもの）＝①風上の窓。出入り口などの建具の破壊、これに続いて風が吹き込み、風が内部にはらみ屋根面及び風下の壁面が破壊される。②ひさし部分の吹き上げはく離。③風下側の屋根面の吸い上げはく離。④風下側の壁面、建具などの外方への破壊。

風災の場合、ほとんどがたたきつけられたように倒壊する（地震の時とこの点が異なる）。

間接被害

風によって他が倒れてきぎそえになるとか、他の建物などから力ワラ、屋根材この他によって、窓が割られたりする被害も出るので注意！

直接被害対策

①柱や梁（はり）の構造体を丈夫なものに取り換える。②建物基礎を丈夫にし、アンカーボルトで土台と基礎をしっかり締めつける。③斜材（振れ止め、筋違い、火打ち材など）を補強する。④構造用各部材の接合部を建築用構造金物（羽子板ボルト、短ざく金物など）でしっかり固定する（小さなカスガイでは不安）。⑤台風による屋根被害は、地震時とは逆に軽いものほど被害が大きくなる。

●鉄板屋根＝風の強い日に、屋根音に注意してパタパタ音がしたら、葺（ふき）止めのクギがゆるんでいるので別のクギで打ち直す。

屋根が吹き飛ぶと危険

●カワラ屋根＝屋根に上ってみて、グラついているカワラは下地をモルタル、しっくい、クギなどで固定する。

●野地板、小屋について＝野地板はタル木に、タル木は母屋に、母屋は小屋梁または束（ツカ）に、それぞれ固定しておく。さらに矢切り部分の換気口、軒裏の換気口（正面と反対側二カ所とも）は外からふさぐ。鉄板屋根、スレート屋根など、軽いものに対してヌキや丸太で防ぐ方法もあるが、素人では無理。

⑥雨戸、ガラス戸の応急処置＝雨戸は風圧で押されたり吸い上げられて揺れる場合が多い。簡単な方法は、敷居みぞの外側に押え金具を取り付けてはずれないようにする。雨戸の敷が多い時はカンヌキ（六㌢角くらい）を取りはず、雨戸一枚に二つの留め金具をつけて固定する。

ガラス戸は内側からセロテープでガラスを補強し、砕けるのを防ぐ。もし、ガラスが割れたら反対側の窓を開けて風を逃がすことも大事。

●床下換気も大事。正面と反対側も共にふさいで、風をはらまないように。

目で見る県勢

農業

＝県広報協会発行・ふくしま＝

専業農家が減少

昭和五十二年一月における本県の農家数は十五万九百戸で前年に比べ一千戸減少した。専業農家は一〇・一％、兼業農家が八九・九％と、専業農家率は引き続き減少の傾向にある。

農家人口は七十七万三千七百七十人で前年より一万四千五百六十人減少した。このうち基幹的農業従事者（自家農業従事を主な仕事としている者）は、農家人口の二六・二％に当たる二十万三千九百十人で、前年に比べ四・五％（九千四百九十人）の減少。

稲の作付け半数

昭和五十一年における経営耕地面積は本県総面積の約一五％を占める十九万六千五百㌶、一戸当たりで約一・三㌶となっている。また総作付面積は二十万七百㌶で、その内訳をみると稲が最も多く五四・二％、次いで野菜、桑、飼料作物などの順。

農業外収入7割

昭和五十一年の農家一戸当たりの総所得は四百二十一万円、生産農業所得は百二十九万円。前者は前年に比べ一五・三％増えたが、後者は八・五％の減となっており、総所得に占める生産農業所得の割合は三〇・六％と依然として低く、農業外収入が七割近くを占めている。

機関紙から

昭和52年

全人口の約4割が農業人口

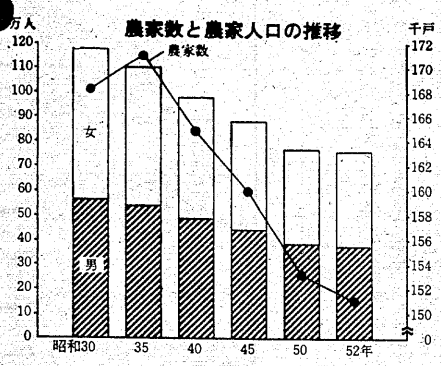

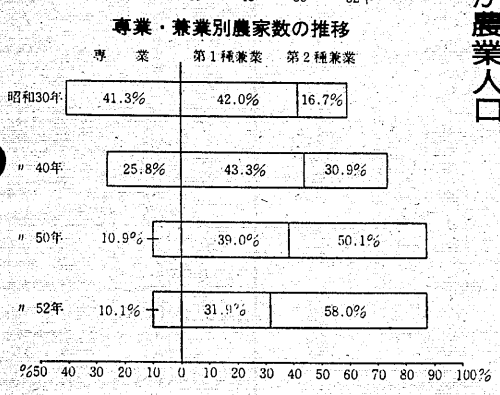

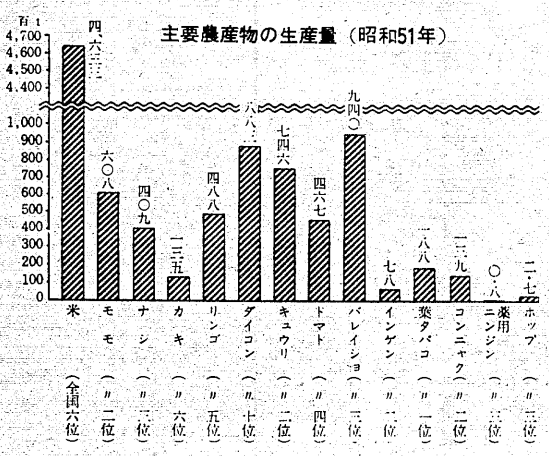

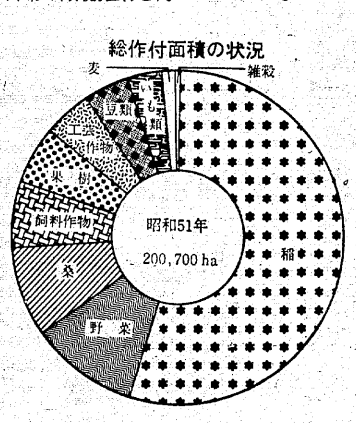

住まいの修理専門店
土木・建築・塗装・補修工事
スズキ建設 ☎23－2496 平・下荒川

総合看板のご用命は……
総合看板 イワキ工芸
小名浜花畑町16の1 電(92)5350

クラシックで
シャープな女らしさ
カット＆十仁の店
ビューティーサロン ささき
平駅前大通り（カオルビル2F） ☎21－4110

墓石設計施工 大理石美術工芸品
岩渕石材店
（工場）内郷高坂町大町75の3 ☎27－0456
（自宅）内郷宮町竹の内32 ☎26－6160

来週のスタミナランチ
AM11：00～PM3：00 ￥600
A・炒肉片 ・豚肉と野菜の炒め
B・辣子鶏 ・とり肉と野菜の辛味炒め
C・麻婆豆腐 ・挽き肉と豆腐の辛味煮込み
いずれにも 玉子スープ お新香 白飯（ライス） 付きです
●27日(水)は平和通り店・駅前店の両店とも休まず営業いたします
中国料理 盧山
平・二町目（平和通り） ☎23－3321～2
平・駅前店（マルサビル3階） ☎23－0632

平けいりん
9月 23 24 25
「福島民報社杯」争奪戦 ■テレホンサービス 本場 電(0246)22－1234～8 郡山場外 (0249)44－3413
発走12時 A7・B3
平場外売り場 いわき市平字新町 有料指定席増設
郡山場外売り場 郡山市方八町

座談会

いわき・地質時代の遺物

鯨の化石を語る ②

戦前平・谷川瀬でも発見

散逸しなかったのが幸い

司会　鯨の骨とか哺（ほ）乳類の骨が、このようにたくさん出るのは珍しいことだと思うんですが、化石が前にも出たことがあるんでしょうね。

柳沢　昔、化石が出たという話は？

和田　戸田と上井田の境にある岸山というところで、取ったことがある。

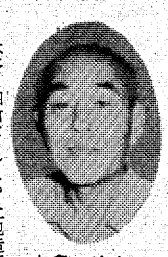

本多　徳次氏

本多　四倉セメントで土地造成のために山を崩した時に、部分的ではあるが鯨の骨が出たし、鮫の歯もだいぶ出ましたよ。一部は史学館に保存してありますがね。でも今度のように、かたまってそっくり出るというのは珍しいですね。

柳沢　史学館の前にある大きなものは、しけの時に沖合で取ったとかという話を聞きましたが…。

本多　舟の綱にひっかかったんですよ。あれは大ものですよ。貝の化石などは今でも出ていますけどね。

永田豊喜次氏

永田　これまでの経験からみると、鮫の歯の化石が出るところでは、貝の化石は少ないようです。しかし四倉高の場合のように、あんな狭いところから、ごそごそと何体も出るというのは、どういうわけなのか興味のあるところです。鯨の墓場だったんでしょうかね。

柳沢　発掘されたところの高低の差はどの位あるんですか。

永田　十㍍程もないでしょう。

本多　七～八㍍といったところかな――。でも、発見した場合の所有権はどうなるんでしょう？

永田　あの場合、捨て石と考えてもいいように思うんですが…。

和田　化石ですと、古墳なんかと違いますからね。その土地の所有者のものになるわけでもないでしょう――法律的には分かりませんが……。

柳沢　一郎氏

柳沢　ズリのようなものの中から発見したんだから、永田先生の所有と考えてもいいんじゃないでしょうか。首長竜が発見された時は、実は秘密裏に進めた結果、荒らされずに発掘できたのであって、そうでもしなかったらあのようにはいかなかったでしょう。専門家の方々の指導で残すことが出来たわけです。

今度の永田先生の場合も、もしそのまま雨ざらしにして残しておいたとしたならば、恐らく散逸してしまったのではないかと考えられる。磐高に残されたのはせめて幸いだったと思います。あれがバラバラになってしまったのでは、どうにも仕様がないですからね。これまでの発見についてみますと、本多さんは台風の時のものとボーボー山で発見したものを持っておられるし、"こどもの村"入り口付近とか、永田先生が発掘した長さ一・五㍍のものや七十㌢ぐらいのが二個など、あちこちで見つかっていますね。バックネット裏の山は八月中に、校舎の北側の工事は五十四年度に開始するというし、まだまだ何が出るやら未知数の段階で、興味が持てますね。

それでは、この周辺でいままでにどんなものが出たのかというと、四十九年に平工の根本守先生と鈴木さんが広野の海岸で、海水面の岩の割れ目のところに水平に入っている化石を発見し、引き潮を選んで発掘したもの――これはいわき市文化センターに保管されているが、長さは約五十㌢位もあるきれいなものです。背骨の一部で、それも尾に近い方のものでした。それをたどっていけば太いものもあるはずなんでしょうが、あそこのガケは急なんでその先は分かりませんけれども……。

第二には文化財調査委員の木田一さんの説明なんですが、昭和十八年八月に平競輪場の近くにあるキリスト教会の墓地のガケから脊椎（せきずい）の化石二個が平工の生徒の手によって発掘され、平工に保管されていたんですが、戦災で惜しいことに失ってしまったようです。

砂質の泥岩層に存在

昔はよく近海でも鯨を捕獲

第三は昭和五十年になりますが、遠野の人が発見しており、現在小名浜公民館に保管されているとのことです。これらの化石が発見されているところを、地質的にみますと、砂質の泥岩層なんですが、年代的には千四百万から千五百万年も前の中・新世後期のものの推定されています。

鯨の化石で日本で発見されたものは、いずれも断片的なものが多いようです。また、種類によっては、頭が大きくて、体の三分の一ぐらいあるのもいたようで、"古鯨"、"歯鯨"、"ヒゲ鯨"とがある。

"古鯨"は古第三紀始新世の――年代にして四千万年前で一番古く、太平洋沿岸の第三紀層で見つかっている。"歯鯨"の代表的なものはイルカですが、これは新潟県と長野県の第三紀層で、二千万年から二千五百万年も前のものでマッコウ鯨は隣の茨城県と岩手県の二月で見つかっていますが、体長が十五～二十㍍あるのに、頭とか歯の一部が見つかっている程度なんです。

次に"ヒゲ鯨"なんですが、これは北海道や岩手、長野、福岡で見つかっていますが、"ヒゲ鯨"の中でも「ナガス鯨」の一部は青森でも見つかっている。この鯨は体長三十㍍、体重数十㌧といった史上最大の動物であり、「白ナガス鯨」にしても体長二十六、七㍍という大ものです。最近では「出羽鯨」というのが秋田で見つかっており、これも"ヒゲ鯨"の一種で、かなり大きなもので、一九七〇年八月にかなりまとまって発見されている。学術的には頭と脊椎が二十四個、肋骨二十一個のほか、肩甲骨などが見つかっている。これは国立博物館の長谷川先生が学術報告しています。

長谷川博士を迎えて発掘が進む＝四倉高校グラウンドで

【発掘された化石類には関係者の鋭い目が向けられて……】

和田　文夫氏

和田　昔の捕鯨の状況は、鯨が寄って来たところをモリで刺したようですが、鯨が寄って来るところは入り江になっていて、その突端には木が生えていて、その木が海に映るところといわれていますが、四倉もそれと似た地形だったのかも知れません。

また、古事記には"生鯨"を献上したという記録があるし、天明元年には鯨の骨粉を取引したという記録が出ています。この年には三千四百五十七貫、寛政八年には六千七百二十六貫、同十一年には六千四百二十五貫の取引をしていたようです。また室戸岬での捕鯨では見張りをたてておいて、もしセミ鯨を発見した場合は、天びんの両端に四尺角の白木綿をつけて知らせ、早速船団を組んで出発するようでしたし、ナガス鯨の場合は白木綿二枚をつないで掲げ、イワシ鯨の場合はむしろを下げて知らせたということです。

＝つづく＝

出席者
磐高教諭　永田豊喜次
いわき短大教授　柳沢　一郎
いわき地方史研究会長　本多　徳次
日本民俗学会評議員　和田　文夫
司会　本社編集局長　伊藤敬一郎
（順不同・敬称略）

現代女性の結婚問題に挑む話題の秀作！
※本年度カンヌ映画祭主演女優賞受賞《ジル・クレイバーグ》
名匠ポール・マザースキー監督が三たび〈愛〉の名作を創りました。
〈カラー作品〉
結婚しない女
今人気急上昇のジル・クレイバーグ●アラン・ベイツ●マイケル・マーフィ●クリフ・ゴーマン
いま、あなた自身に鮮かな衝撃――
マンハッタンでひとり見知らぬ夜に抱かれて
性にさすらうテレサ……
〈カラー作品〉監督・脚色リチャード・ブルックス
ミスター
グッドバーを探して
ダイアン・キートン／チョーズティ・ウエルド／ウィリアム・アザートン
絶賛上映29日まで　■毎週〈土〉オールナイト　洋画のアポロ座　世界館ビル地下■電74―4559

☆20名様までの御宴会承ります
鮮度と生わさで粋な味
まつ月おくた
平・白銀　電七四―二四三七

誰でも算数が好きになる
能力別・個人別学習（幼・小・中）
公文数学研究会平中央教室
いわき市平字三町目三三

●出前敏速
●どこでも配達
●営業時間
午前11:00～午後10:00まで
中華料理
緑飯店
平・材木町（ご汁屋向かい）
☎21－4584

HONDA USED CARS
HONDAHISCOニュース
暑い夏もすぎて…
自然をたずねて、ドライブは誰と…？
★お勧め車
●ご家族向
■ホンダシビック1500 4ドアGF　51年　586千円
■日産スカイライン1800 4ドアGL　51年　755千円
●ヤングの貴方に
■いすずジェミニクーペLS　51年　750千円
■ホンダアコードGL 3ドア　51年　730千円
（全車車検整備付）上記車はほんの一例です
《お買い得車　人気車種　数多く展示中》
●軽自動車から名車フォードまで
㈱ホンダインターナショナルセールス
いわき市平中神谷字下知内3の2
☎34―2123
スズヒコ●　オールホンダ●　神谷住宅　●←当社
←平　6号国道　四倉→
丸大ハム●　●ホンダSF

K教育 ☆印は白黒

ビスポーツ教室「
ス」一試合に勝つ
の練習方法
語講座「[redacted]いま
う」
ビコンサート「第
・青少年のための
ムナード・コンサ
から」
K文化シリーズ
さぐる「メルヘン
造〜[redacted]の画家た
」[redacted]一現代の
一　作家・松谷み
　朗読・岸田今日
百科「抱き人形」
の女の子
高校講座　地理B
レーシア」
高校講座　世界史
業革命」
高校講座　日本史
民と町人」
ンス語講座「22日
曜日につきます」
講座　杜浦詩抄「
行」

福島テレビ ☆印は白黒

6・00　ペリーヌ物語「すてきなワンピース」
30　JNNNコープ
50　FCTN
55　FTVN
55　県内の空模様
7・00　ズバリ／当てましょう
30　クイズダービー「秋深きクイズも楽し隣組」南田洋子　はらたいら
8・00　8時だヨ／全員集合
55　FTVN
9・00　[redacted]土曜劇場「白い[redacted]」田宮二郎　戸浦六宏　島田陽子　佐分利信　山本学　井上孝雄ほか
55　FTVN
10・00　＝横溝正史シリーズⅡ＝「仮面劇場」古谷一行　富川徹夫　司葉子　池部良ほか
55　世界の恋人たち
11・00　ザ・ダカラッカ「あじながおじさん」
30　あしたのお天気
35　くいしん坊／万才
40　プロ野球N
12・15　国際ラグビー最終戦

福島中央テレビ ☆印は白黒

6・00　一休さん
30　ジャストN
50　FCTN
7・00　魔女っ子チックル「空をとぶ少女」
30　オールスター親子で勝負／「ナオコ秀樹のモーションでフィーバー」
8・00　全日本プロレス中継「UNヘビー級選手権」〜愛知県体育館〜
9・00　グランド劇場「オレの愛妻物語」水谷豊　大竹しのぶ　藤岡琢也　三ツ矢歌子　細川俊之　宇津宮雅代　森本レオ　夏目雅子ほか
45　名曲アルバム
50　ドラマ人間模様「赤サギ」森繁久弥　桃井かおり　篠ひろ子ほか
9・35　NHKの窓
45　N◇55ローカルN天
10・00　視点
30　ふるさとのアルバム「安来節のまち」島根県
45　スポーツアワー
11・00　N◇10ローカルN天

NHKテレビ ☆印は白黒

6・00　レッツゴーヤング　司会・都倉俊一　ピンクレディー　沢田研二　高田みづえ　岩崎宏美　狩人　スロッグほか
7・40　みんなのうた「川」
00　N◇16全国の天
20　お笑いオンステージ「愛情テスト大作戦」三波伸介　中村メイコ　玉川良一　村田英雄「減点ファミリー」？
8・00　黄金の日日「大勝負」城山三郎・原作　市川染五郎　栗原小巻　鶴田浩二　緒形拳　竹下景子　根津甚八ほか
45　名曲アルバム
50　ドラマ人間模様「赤サギ」森繁久弥　桃井かおり　篠ひろ子ほか
9・35　NHKの窓
45　N◇55ローカルN天
10・00　視点
30　ふるさとのアルバム「安来節のまち」島根県
45　スポーツアワー
11・00　N◇10ローカルN天

NHK教育 ☆印は白黒

6・00　サラリーマンライフ「女・24歳　みえない壁」「お役に立てば」〜なわとび健康法〜
45　聴力障害者の時間「アメリカのろう者劇団」
7・00　セサミストリート「フライング・ステュペンドーズの曲芸」
8・00　日曜美術館「私と熊谷守一」作家・森敦「今週のギャラリー」〜秋の公募展から　二科，主体，行動展〜
9・00　NHK劇場　文楽「女殺油地獄」近松門左衛門・作▽河内屋与兵衛内の段▽豊島屋油店の段＝大阪道頓堀・朝日座＝
10・30　若い広場「わたしの中国旅行記」「若者紳士録」三浦広之「マイ・ブック」〜暗い春〜（ヘンリー・ミラー著）池田満寿夫　斎藤友子
11・30　あすの経営「業態転換」—転換の計画—

福島テレビ ☆印は白黒

6・00　S.F西遊記スタージンガー「甦ったギンギンマン」
30　JNNNコープ
50　FTVN
55　県内の空模様
7・00　アップダウンクイズ　15周年記念特集「中・南九州・沖縄地区大会」
30　ナイター「中日ー巨人」（ナゴヤ）＝中止の時＝7：30欽ちゃんのこれが一番!!　8：00日曜☆特バン
8・55　FTVN
9・00　東芝日曜劇場「天国の父ちゃんこんにちは」森光子　千野弘美ほか
55　FTVN
10・00　ラブラブショー　叶正子（サーカス）　角川博ほか
30　日曜ロータリー
35　必殺からくり人富嶽百景殺し旅「隠田の水車」
11・30　あしたのお天気
35　うまい話
40　中央競馬ダイジェスト

福島中央テレビ ☆印は白黒

6・00　笑点「落語」可朝「真打談義」暉峻康隆　司会・三波伸介
40　淀川長治映画の部屋「帰郷」
55　スタートピックス
7・00　宇宙の勇者・スターウルフ「大宇宙・宿命の対決／」
30　すばらしい世界旅行「悪魔に変身する・メキシコ秘境のコーラ族」
8・00　青春ド真中／「リー・ロング、シー・ユー・アゲン、グッバイ!!」中村雅俊　秋野太作　神田正輝　あべ静江ほか
9・00　日曜洋画劇場「フランス革命海賊秘話・殴り込み洋上大砲撃戦〜残虐の掟〜」アンソニー・クインほか
10・54　世界あの店この店
11・00　私は旅をする〜美と愛をもとめて〜
30　きょうの出来事

の番組

Coffee & Pub 北欧館 平・田町 大貞ビル

日曜夜の番組

Coffee & Pub 北欧館 平・田町 大貞ビル

HK第2 540KC

力を育てる放送
なのうた
英語　小島義郎
滋英語　安田一郎
ントトピックスN
与市
会話　松坂ヒロシ
グリッシュアワー
高校講座　英語A
裕
高校講座　英語A
山芳郎
高校講座　英語A
伸介
高校講座　音楽I
義春
高校講座　日本史
輝一
高校講座　倫理・
坂本清治
高校講座　現代国
中井春男
高校講座　現代国
中井春男
イン語講座ー応用
牛島信明
語講座ー応用編ー
申

ラジオ福島 1060KC

6・00　N ハイライト
15　N デスクから
20　お帰りなさいあなた
25　ナイター「中日ー巨人」（ナゴヤ）＝中止の時＝6：25ラジオナイター娯楽部　8：00歌謡曲ナイトスペシャル
9・10　夜のヒット歌謡
20　ファミリースタジオなつメロジョッキー
50　ヒゲ武のヘイ／ミスターDJ
10・00　レインボー・カラオケ歌合戦〜エンドーチェーン公録から〜ミュージックファミリー
30　デートで乾杯　緒方一英・勝又えり子アナウンサー
11・00　サウンズ・ウィズ・コーク　DJ・石塚真人
30　メイク・アップ
12・00　東芝歌謡パレード
30　輝けB・C・R

FM放送 ☆印はステレオ

6・00☆ポピュラーアラカルト＜西部劇音楽の魅力＞「黄色いリボン」「明日に向って撃て」「雨にぬれても」ほか
7・00　N
15☆にっぽんのメロディー＜リクエスト集＞「ゆかりの唄」「白いランプの灯る道」「父母のこえ」ほか
8・00　N
05☆NHKシンフォニーホール「ピアノ協奏曲第4番ト長調作品58」「セレナード長調K・525からメヌエット」ほか
9・00☆ヤングジョッキー＜ノン・ストップ・ミュージック＞
10・00　N
20　ドラマ「幻列車」
11・00　N
05　音楽夜話＜大作曲家の死因とその作品＞〜シューマン〜
35　朗読「堺利彦自伝」(12)
55　N

NHK第1 1340KC

6・05　N 解説
15　仲間の音楽会「天国への階段」
7・00　N
15　新聞をよんで
30　国会討論会
8・30　上方演芸会　漫才「控えめな女」今いくよ　今くるよ
9・00　N
05　日曜名作座「下町探偵局」森繁久弥　加藤道子
35　NHKガイド
40　NHK特派員報告
10・00　N
20　ラジオリサイタル「三重奏曲　イ短調　作品114」
11・00　N
05　夢のハーモニー「煙が目にしみる」「愛は面影の中に」「エンプレイサブル・ユー」「ウイズ・アウト・ユー」「イフ」「君を思いて」

NHK第2 1540KC

6・00　通信高校講座　地理B　福島達夫
20　通信高校講座　古典I乙（漢文）石川忠久
40　通信高校講座　古典I乙（漢文）石川忠久
7・00　精神薄弱児とともに「わたしの手記」
30　イングリッシュアワー
8・00　通信高校講座　音楽I　中村義春
20　通信高校講座　保健体育「保健」田中恒男
40　通信高校講座　数学I　松田淳一
9・00　通信高校講座　数学I　松田淳一
20　通信高校講座　数学I　繁田淳臣
40　通信高校講座　数学I　繁田淳臣
10・20　通信高校講座　数学II A　鈴木彬
40　通信高校講座　数学II A　鈴木彬
11・00　イングリッシュアワー
30　イングリッシュアワー「ジェイン・エア」

ラジオ福島 1060KC

6・00　競馬レース結果
05　こちら情報センター
25　ナイター「中日ー巨人」（ナゴヤ）＝中止の時＝6：25ラジオナイター娯楽版　8：00歌謡曲ナイトスペシャル
9・10　夜のヒット歌謡
20　ファミリー・スタジオなつメロジョッキー
40　明日をつくる中小企業
10・00　ミュージック・フォー・ハート・イン東芝
20　世界の街角で
30　クローズアップにっぽん
11・00　世の光
15　音楽の泉
35　青春の足音
45　夜のファンタジー
55　N天
12・00　ザ・ディスコティックショー
30　夜のミステリー

FM放送 ☆印はステレオ

6・00　リクエストコーナー
7・00　N
15☆歌謡ヒットアルハム＜リクエスト集＞「プレイバックPart II」「絶対絶命」「ブルースカイ・ブルー」「ブルー」ほか
8・00☆音楽のおくりもの　歌劇「ドン・パスクァーレ」抜粋（管弦楽・東京フィルハーモニー交響楽団）（指揮　ニコラ・ルッチ）
9・00☆ヤングジョッキー＜ニュー・ディスク特集＞DJ・渋谷陽一
10・00　N
20☆現代の音楽＜現代尺八演奏家②山本邦山＞三本の尺八のための「緩急」「蒼茫」「詩曲2番」
11・05　名曲のたのしみ＜私の試聴室＞ピアノとバイオリンとB音楽器のための室内協奏曲
55　N

京⑫チャンネル

海の謎「生命の海」
ンガのくに「ペネロ
ピー危機一髪」
ッグボクシング　全
本ミドル級タイトル
ッチ田畑億住×猪狩
秀ほか
子格闘技世界選手権
4段
江戸捜査網「ウソハ
にかけた夢」里見浩
朗ほか
華岡清洲の妻」
ダー想い出話
占／人の時間
ッ[redacted]ドガイド
曜の夜のヒット曲

フジテレビ

6・00　お笑い大集合／　司会・月の家円鏡
30　ヤッターマン「コロンボスの珍大陸だコロン」
7・00　ズバリ／当てましょう　司会・泉大助　あかはゆき
30　欽ちゃんのドンとやってみよう／
8・54　FNNN
9・00　「白い巨塔」田宮二郎ほか
10・00　「飢餓海峡」若山富三郎ほか
54　ある日のヨーロッパ
11・00　[redacted]イズDEデート
30　[redacted]NNN レポート
40　中央競馬ダイジェスト

テレビ朝日

6・00　闘将ダイモス「ダイモス／危機一髪!!」
30　N レーダー
7・00　はいからさんが通る「さよなら古きものよ」
30　宇宙からのメッセージ銀河大戦
8・00　暴れん坊将軍「日本一の勝名乗り」松平健　北島三郎　有島一郎ほか
9・00　土曜ワイド劇場「ある誘拐・裁かれる刑事」藤岡弘　酒井和歌子ほか
10・24　世界あの店この店
30　私は旅をする
11・00　華麗な探偵ビート&マック
30　N ファイナル

日本テレビ

6・00　ヒット'78
30　ジャストN
7・00　新巨人の星「コンピューター対飛雄馬」
30　親子で勝負／
8・00　全日本プロレス中継「UNヘビー級選手権」ジャンボ鶴田ーキム・ドク」
9・00　「オレの愛妻物語」水谷豊　大竹しのぶ　藤岡琢也　三ツ矢歌子
10・00　ウイークエンダー
54　われら夫婦
11・00　ビッグイベント・ゴルフ

日曜夜の番組

フジテレビ

6・00　一発貫太くん「白球よ／大空高く」
30　サザエさん
7・00　SF西遊記スタージンガー
30　ペリーヌ物語「インドからきた手紙」
8・00　オールスター家族対抗歌合戦
9・00　「お雛様の亡霊」ピーター　神保美喜　志垣太郎　荒木道子
10・00　ラブラブショー　叶正子　角川博
30　パンチDEデート「自衛隊へり恋の発進」
11・00　おもろい夫婦

テレビ朝日

6・00　こちらデスク
30　出没!!おもしろMAP
7・00　メロディー・アタック　司会・押阪忍
30　ライバル対抗大合戦／　司会・横山やすし　西川きよし
8・00　アフリカの白人王国「衝撃のゲリラ地帯をゆく」
9・00　日曜洋画劇場「フランス革命海賊秘話・殴り込み洋上大砲撃戦〜残虐の掟〜」アンソニー・クイン
10・54　世界あの店この店
11・00　N ファイナル
10　大相撲ダイジェスト

日本テレビ

6・00　日曜夕刊
20　N◇25天
30　立体アニメ・家なき子
7・00　宇宙の勇者・スターウルフ
30　すばらしい世界旅行
8・00　青春ド真中／「ソー・ロング、シー・ユー・アゲイン、グッバイ!!」＜終＞中村雅俊
9・00　桃太郎侍「さらば上方屋」高橋英樹　野川由美子　山城新伍ほか
10・00　知られざる世界
30　地上最強の美女たちチャーリーズ・エンジェル
11・24　われら夫婦

MINPO 市民の夕刊 いわき民報

婚約指輪

私の胸は、しあわせ…
婚約するんです。
大好きなあの人と……
慶びの日の思い出をいつまでも…
ふたりで選ぶネモトの宝石。
愛のダイヤモンド。

柳生勝・キヨ子様ご夫妻

おしあわせなお二人へインタビュー
初めて買うダイヤモンド　一生の記念になる婚約指輪ですから二人で慎重に選びました　専門知識のない私たちはお店の人の説明に頼るしかありません　大きくても安いもの　小さくても高いもの　ダイヤにもいろいろ品質のあることを知りました　ダイヤモンドだけでも400本もあり沢山の中からいちばん気に入った一つを選びました　宝石サロンネモトは売り場も広く明るくて　本当に買い物のしやすいお店でした

●ご利用くださいネモトのクレジット
10回・6回・3回払いまで
婚約指輪にも
ファッション性をプラスして

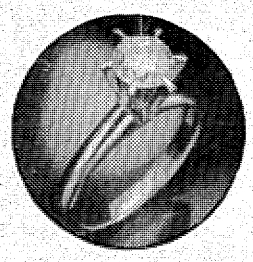

5C ファイブCダイヤモンド
Planet Diamond
●ダイヤモンド（W・G台）…¥30,800より　●ダイヤモンド（プラチナ台）…¥70,000より
駅前宝石サロン
ネモト
本　社●いわき市平南町21の2　☎22-3356
2丁目本店●いわき市平2丁目の12　☎22-3355
メガネの駅前店●いわき市平駅前大通り　☎74-5418
メガネの中央店●いわき市平中央通り　☎22-4555
駅前宝石サロン●いわき市平3丁目の24　☎21-3434
総合結婚式場ダイヤモンドホール●
いわき市平3丁目の24（ネモト駅前ビル2・3F）☎21-1522
東京事務所●東京都品川区五反田7　☎494-2211

今夜の番組

NHKテレビ
☆印は白黒

6・00 600こちら情報部「なんでも相談」
25 紅孔雀「父との再会」
40 きょうの福島▽N▽生活情報▽天
7・00 N◇27NHKガイド
30 ホントにホント？「野菜と果物の区別は？」浜村淳　村野武範　三ツ矢歌子　佐野浅夫　桂伸治・親子ほか
8・00 NHK金曜特集・ルポルタージュ「帰国華僑ー中国・ベトナム国境をゆく」
50 ローカルN天
9・00 N・C9
40 中年ちゃらんぽらん　田辺聖子・原作　藤木悠　鳳八千代
10・00 脱線問答「ミルクトクルミ」
30 N解説
45 スポーツアワー
11・00 夜の指定席〜魅惑のファンタジー〜司会・八千草薫　森山良子　声・木村功◇45N天

NHK教育
☆印は白黒

6・00 福祉の時代「ゼロ歳児健康診断」〜大津市からの報告〜
30 ギターをひこう「ふるさと」「愛の夢」ほか　アントニオ古賀
7・00 英語会話Ⅰ
30 邦楽まわり舞台ー社を想うー▽舞踊　清元「雁金」▽箏曲「岡康砧」
8・00 NHK文化シリーズ　生活の中の日本史「天地大変の記」ー淀川氾濫ー井上俊夫　渡辺武　きき手・山口弘三アナテレビコラム
45 婦人百科「短歌入門」生方たつゑ
9・00 通信高校講座　英語A「不思議な形の岩」
30 通信高校講座　地学Ⅰ「陸上生物の繁栄」
10・00 通信高校講座　英語A「未来を発明した人」
30 通信高校講座　地学Ⅰ「陸上生物の繁栄」
11・00 ドイツ語講座「何を見ているの」
30 大学講座　人間性の心理学

福島テレビ
☆印は白黒

6・00 FTVテレポート
30 Nコープ
55 あしたのあなた
7・00 まんが偉人物語「ソクラテス・アテネのおかしな夫婦」
30 野生の王国「白銀に吠える／シカを襲う餓えた狼の群」
8・00 紅白ものまね歌合戦▽とび出せ素人大作戦・爆笑強力4本立て／
55 FTVN
9・00 赤い激突「絶体絶命・娘二人のどちらを選ぶの!!」宇津井健　国広富之　坂口良子　松尾嘉代　石立鉄男ほか
55 FTVN
10・00 「家族熱」浅丘ルリ子　三浦友和　三国連太郎　加藤治子　伊藤孝雄　風吹ジュン　河村弘二
55 夜のガイドコーナー
11・00 N◇15プロ野球N
50 映「エル・シド」<前編>T・ヘストン　S・ローレンほか

福島中央テレビ
☆印は白黒

6・00 ルパン三世「香港の夜空にダイヤは消えた」
30 ジャストN
50 FCTN
7・00 キャンディ・キャンディ
30 カックラキン大放送!!「黄金の休日」山口百恵　研ナオコほか
8・00 太陽にほえろ／「朝顔」石原裕次郎　露口茂　竜雷太　小野寺昭　宮内淳　木之元亮ほか
54 Nスポット
9・00 欽ちゃんのどこまでやるの「今夜夕月に眩しい美人ママ…河内桃子▽突然結婚宣言!!…瞳▽演技開眼!!見栄晴」
54 世界あの店この店
10・00 特捜最前線「挑戦Ⅰ・おじさんは刑事だった／」二谷英明　本郷功次郎　大滝秀治　野際陽子　伊藤洋一ほか
54 スポーツN
11・00 きょうの出来事
15 11PM

NHK第1 1340KC

6・05 N解説
15 午後のロータリー　リクエストコーナー
40 じょうずな話し方「ことばの魔術」
7・00 N
15 Nリポート
57 NHKガイド
8・00 N
05 思い出の芸と人〜常磐津〝千東勢太夫〟〜「関の扉」「将門」「年増」
9・00 N
05 文芸劇場「居る所なし」B・バーマンジュ作　高木均　常田富士夫　三谷昇　長浜藤夫ほか
10・00 N
20 若いこだま　DJ・甲斐よしひろ
11・00 N
05 夢のハーモニー「灰色の瞳」「花祭り」「コージャ族のクエカ」「太陽の乙女たち」「コンドルは飛んで行く」「谷間のカーニバル」

NHK第2 1540KC

6・00 そろばん教室「総練習」谷幸夫
20 基礎英語　小島義郎
40 続基礎英語　安田一郎
7・00 ガレントトピックスN　田丸成三
15 英語会話　松坂ヒロシ
30 中学生の勉強室「国語」大内章好
8・00 通信高校講座　数学Ⅰ　松田淳一
20 通信高校講座　数学Ⅰ　繁田淳臣
40 通信高校講座　数学ⅡA　鈴木彬
9・00 通信高校講座　地理B　福島達夫
20 通信高校講座　家庭一般　高部和子
40 通信高校講座　政治・経済　岡野照
10・20 通信高校講座　英語A　安東伸介
40 通信高校講座　英語A　安東伸介
11・00 スペイン語講座ー応用編ー牛島信明
20 中国語講座ー応用編ー

ラジオ福島 1060KC

6・00 Nハイライト
15 Nデスクから
20 お帰りなさいあなた
25 ナイターー「中日ー巨人」(ナゴヤ)＝中止の時＝6：25プロ野球大進撃「プロ野球ジョッキー」「プロ野球名勝負ダイジェスト」「プロ野球ジョッキー」「プロ野球スター選手リクエスト」「プロ野球ジョッキー」
9・10 夜のヒット歌謡
20 ファミリースタジオなつメロジョッキー
50 ヒゲ武のヘイ／ミスターDJ
10・00 POP IN POPS
30 ミュージック・イン・ハイフォニック〜ハイフォニック・ミュージック・エポック／ローリング・ストーンズ〜
11・00 たむたむたいむ
25 イングリッシュ・フォー・ヤング

FM放送
☆印はステレオ

6・00 夕べの広場
7・00 N
15☆サウンド・オブ・ポップス<デュオ集>(5)「ストロベリー・レター・23」「ファンキー・ナウ」「ブラム!!」「愛につっ走れ」ほか
8・00 N
05☆FMコンサート〜ブレーメン放送「プロ・ムジカ・アンティークァ」から〜▽中世とルネサンスの音楽▽ギョーム・ド・マショーとその時代の音楽
10・00 N
20☆軽音楽ホール<ビッグ・バンドショー>「ディスコ・ブルー」ほか
11・00 N
05 夜のしらべ「幸せをつかめ」「タイアード・オブ・ウェイティング」「自殺」「エヴィ」ほか(歌　スージ・クアトロ)
35 朗読「堺利彦自伝」(11)

土曜夜の番組

NHKテレビ
☆印は白黒

6・00 大草原の小さな家「黄金の国」(前編)
45 NHKガイド◇50N天
7・00 N◇20海外の話題
30 マッコイと野郎ども「シッポをつかめ」トニー・カーティス　ロスコー・リー・ブラウン　ロバート・ウェバー
9・00 音楽の広場「あのときこの歌」ラジオ・テレビ名主題歌異聞　司会　黒柳徹子　芥川也寸志　ゲスト・古関裕而　中原美紗緒　田辺靖雄　丸重佑美子ほか　ヤン坊ニン坊トン坊　笛吹童子　月光仮面　ひょこりひょうたん島　鐘の鳴る丘　えり子と共に君の名はほか
45 N◇55ローカルN天
10・00 N解説
15 桂離宮ー解体・修理の記録ー　和田鷹アナ
11・00 スポーツアワー
15 落語「三国志」桂伸治
45 N◇52ローカルN天

NHK教育
☆印は白黒

6・00 テレビスポーツ教室「テニス」ー試合に勝つための練習方法ー
7・00 中国語講座「[illegible]いましょう」
30 テレビコンサート「第40回・青少年のためのプロムナード・コンサートから」
8・15 NHK文化シリーズ　美をさぐる「メルヘンの創造〜[illegible]の画家たち〜」<[illegible]ー現代の民話ー　作家・松谷みよ子　朗読・岸田今日子
9・00 婦人百科「抱き人形」三人の女の子
30 通信高校講座　地理B「コレーシア」
10・00 通信高校講座　世界史「産業革命」
30 通信高校講座　日本史「農民と町人」
11・00 フランス語講座「22日の金曜日につきます」
30 大学講座　杜浦詩抄「歳晏行」

福島テレビ
☆印は白黒

6・00 ペリーヌ物語「[illegible]なワンピース」
[illegible] JNNNコープ
[illegible] FTVN
55 県内の空模様
7・00 ズバリ／当てま[illegible]
30 クイズダービー　きクイズも楽し[illegible]　南田洋子　はら[illegible]
8・00 8時だヨ／全員[illegible]
55 FTVN
9・00 [illegible]い土曜劇場[illegible]　田宮二郎　六宏　島田陽子　利信　山本学　[illegible]雄ほか
55 FTVN
10・00 ＝横溝正史シリ[illegible]＝「仮面劇場」[illegible]行　富川徹夫　[illegible]　池部良ほか
55 世界の恋人たち
11・00 ザ・タカラヅカ　ながおじさん」
30 あしたのお天気
35 くいしん坊／万[illegible]
40 プロ野球N
12・15 国際ラグビー最[illegible]

NHK第1 1340KC

6・05 N解説
15 じょうずな話し方「話し方相談室」
25 ナイターー「中日ー巨人」＝中止の時＝6：25夜のサスペンス「家族八景」7：00N7：15ポップスコンサートーフランソワ・グロリュー編〜DJ・今野雄二7：57NHKガイド8：00N8：05歌謡ファミリー9：00N9：05民謡北から南から〜子守唄〜「五木の子守唄」「博多子守唄」「宇田の唄げんか」
9・30 歴史と人間「北畠親房」
10・00 N
20 若いこだま「ロック特集」DJ・大貫憲章
11・00 N
05 夢のハーモニー「オリーブの首飾り」「涙のトッカータ」「エーゲ海の真珠」「シバの女王」「蒼いノクターン」「悲しき天使」ほか

NHK教育 1540KC

6・00 英語力を育てる放送
15 みんなのうた
20 基礎英語　小島義郎
40 続基礎英語　安田一郎
7・00 ガレントトピックスN　高良与市
15 英語会話　松坂ヒロシ
30 イングリッシュアワー
8・00 通信高校講座　英語A　赤川裕
20 通信高校講座　英語A　伊勢山芳郎
40 通信高校講座　英語A　安東伸介
9・00 通信高校講座　音楽Ⅰ　中村義春
20 通信高校講座　日本史　田中揮一
40 通信高校講座　倫理・社会　坂本清治
10・20 通信高校講座　現代国語　中井春男
40 通信高校講座　現代国語　中井春男
11・00 スペイン語講座ー応用編ー牛島信明
20 中国語講座ー応用編ー横川伸

ラジオ福[illegible] 1060KC

6・00 Nハイライト
15 Nデスクから
20 お帰りなさいあ[illegible]
25 ナイターー「中日ー[illegible]」(ナゴヤ)＝中[illegible]＝6：25ラジオ[illegible]ー娯楽部8：00[illegible]ナイトスペシャ[illegible]
9・10 夜のヒット歌謡
20 ファミリースタ[illegible]つメロジョッキ[illegible]
50 ヒゲ武のヘイ／[illegible]ーDJ
10・00 レインボー・カ[illegible]歌合戦〜エンド[illegible]ーン公録から〜[illegible]ジックファミリ[illegible]
30 デートで乾杯　[illegible]英・勝又えり子[illegible]ンサー
11・00 サウンズ・ウィ[illegible]ーク　DJ・石[illegible]
30 メイク・アップ[illegible]
12・00 東芝歌謡パレー[illegible]
30 輝けB・C・R[illegible]

今夜の番組

東京⑫チャンネル

6・00 おはなしたまてばこ
15 とうきょう手帳
20 バッキーとペピート
26 キッドボックス
41 セレクトコーナー
45 マンガのくに
7・15 まんがベティーちゃん
25 かいけつタマゴン
30 恐竜戦隊コセイドン
8・00 ビックリ大集合
9・00 「初公開・世界最大の連邦男女刑務所」
10・00 <新>世界の料理ショー
30 <新>SOAP
11・00 天ジャン・ギャバンの「われらの仲間」<モノクロ>

フジテレビ

6・00 ウルトラマン
30 N◇50ローカルN
7・00 全日本女子プロレス真赤な青春
30 クイズ・グランプリ
45 スター☆千一夜
8・00 紅白ものまね歌合戦　細川たかし　香坂みゆきほか
54 FNNN
9・00 ゴールデン洋画劇場「さらば友よ」アラン・ドロン　チャールズ・ブロンソン　オルガ・ジョルジュピコほか
10・54 ある日のヨーロッパ
11・00 Nレポート
15 プロ野球N

TBSテレビ

6・00 テレポート
30 N天
7・00 まんが偉人物語「ソクラテス」「青木昆陽」
30 ナイターー「中日ー巨人」(ナゴヤ)＝中止の時＝7：30野生の王国8：00七人の刑事「倉田平三巡査の夏」
8・55 N
9・00 赤い激突「絶対絶命・娘二人のどちらを選ぶの!!」
10・00 家族熱「たった一つの妻の座」
11・00 N◇スポーツデスク
30 ペイトンプレイス
12・00 映「深夜の爆走野郎」

テレビ朝日

6・00 無敵鋼人ダイターン3
30 Nレーダー
7・00 キャンディ・キャンディ
30 がんばれ／レッドビッキーズ
8・00 ウールドプロレスリング
9・00 東京メグレ警視シリーズ「警視と殺人予告」愛川欽也　市原悦子
54 世界あの店この店
10・00 必殺からくり人・富嶽百景殺し旅「本所立川」山田五十鈴　沖雅也
11・00 Nファイナル
10 大相撲ダイジェスト

日本テレビ

6・00 悟空の大冒険「博士は何にシビレたか」
30 ジャストN
7・00 歌まね合戦スターに挑戦　春日八郎
30 カックラキン大放送!!「黄金の休日！」
8・00 太陽にほえろ／「朝顔」石原裕次郎　露口茂　竜雷太　小野寺昭
9・00 「消えた巨人軍」藤岡弘　水沢アキ　大坂志郎　岡田英次ほか
10・00 うわさのチャンネル!!
11・00 きょうの出来事
15 11PM

土曜夜の番組

東京⑫チャンネル

6・00 深海の謎「生命の海」
30 マンガのくに「ペネロッピー危機一髪」
7・00 ギッグボクシング　全日本ミドル級タイトルマッチ田畑億住×猪狩元秀ほか
24 天
30 女子格闘技世界選手権第4段
9・00 天江戸捜査網「ウソハ百にかけた夢」里見浩太朗ほか
10・00 「華岡清洲の妻」
11・40 スター想い出話
50 独占／[illegible]人の時間
1・00 ミッド[illegible]ドガイド
15 土曜の夜のヒット曲

フジテレ[illegible]

6・00 お笑い大集合[illegible]・月の家円鏡[illegible]
30 ヤッターマン[illegible]ボスの珍大[illegible]ン」
7・00 ズバリ／当て[illegible]司会・泉大助[illegible]ゆき
30 欽ちゃんのド[illegible]てみよう／
8・54 FNNN
9・00 「白い巨塔」田[illegible]
10・00 「飢餓海峡」[illegible]郎ほか
54 ある日のヨー[illegible]
11・00 [illegible]イズDEテ[illegible]
30 [illegible]NNNレポ[illegible]
40 中央競馬ダイ[illegible]

Coffee & Pub 北欧館　平・田町 大貞ビル

約束です！
決して ひとりで見ないで下さい……
■監督ダリオ・アルジェント
〈カラー作品〉磁気録音
サスペリア2 PART
デビット・ヘミングス／ダリア・ニコロディ主演
前売券発売中!! 前売共通券 1,000円
●当日　大人　1,300円●学生　1,100円●
●前売場所●エンドー帽子店●天地堂●マルトモ書店　平読書クラブ●平駅ビル●ひかり座
9月30日待望のロードショー！

怖くても最後まで席を立たないで下さい！
彼女に触れてはいけない!!そこには
鮮血ほとばしる恐怖の世界が待っている
〈カラー作品〉
フェーリー
カーク・ダグラス／ジョン・カサベテス
監督ブライアン・デ・パルマ

大迫力のカーチェスが！画面を圧倒するアクション大作！
こいつがハンドルを握ったら「ブリット」でさえも追いつけない！
〈カラー作品〉監督・脚本／ウォルター・ヒル
ザ★ドライバー
ライアン・オニール☆イザベル・アジャーニ
ブルース・ダーン☆ロニー・ブレイクリー
■絶賛上映■
■29日まで■
ひかり座

いま愛さなければ
いま泳がなければ
あのヒットメロディー
「フィーリング」も
さらに哀しく、
やさしく
青春を
謳う

■カラー作品■日・伊合作映画■監督ルゲロ・デオダート
フィーリングラブ
CARLO LUPO & MAVI VIRGILI in feeling love
カルロ・ルーポ／マービ・ビルジリ／ルイジ・リベルティ

MINPO
市民の夕刊
いわき民報

私の
婚約
大好
慶び
ふた
愛の

柳生勝・

観光クリ園オープン

湯の岳ガーデン

〝丹波〟など今が最盛期

休日には行楽客がドッと

いわき市内郷高野町川平にある観光クリ園「湯の岳ガーデン」が十五日から、一般に開放された。秋の味覚を代表するクリは今が最盛期。市内外から家族連れなどの行楽客でにぎわっている。昨年は約二千五百人が訪れ、クリ飯定食などに舌つづみを打ったが、今年もかなりの行楽客が来るものとみられる。園内にはクリの木のほか、池にはニジマスが放されており、釣りも併せて楽しめる。市街地からは若干離れているものの、湯の岳など自然に囲まれた中でのクリ拾いは格別。また近くには鉱泉もあるので、ノンビリとお湯につかって帰るのもいい。

クリ拾いのほか　ニジマス釣りも楽しめる湯の岳ガーデン

同ガーデンの開放は今年で五年目。湯の岳のふもとにあり、約二㌶の山に約四百本のクリの木が植えられている。いずれも樹齢は十五年前後とあって、枝もたわわに実っており、休日などには行楽客でいっぱい。今が食べごろのクリは早生種で「丹波」や「伊吹」。来月二十日までオープンしているが、中生種の「大和」や晩生種の「筑波」と期間いっぱいは十分に楽しめる。

さらに園内には池もあって、クリ拾いにあきたらマス釣りができる。サオは同ガーデンで貸してくれるが、ほとんど入れ食いの状態なので、素人でも釣りのダイゴ味が十分味わえる。また釣ったマスは買って持ち帰ることができるほか、わずかな加工賃でサシミや塩焼きにしてくれ、酒のサカナにはもってこい。

一方、手づくりの休憩所も設置され、同ガーデン名物のクリ飯定食を味わうのも格別。ミソ汁に使われるミソは手製のもので、市販のミソに比べて大変うまい。目の前に開けた山々をながめながら、ノンビリとマスやクリ飯を食べていると、日ごろのストレスもきれいになくなってしまう。

自然を満喫しつつ

クリ飯定食やニジマスの塩焼きも

オープン前から予約が相次ぎ、小学校の母親学級や遠くは東京からも。年々同ガーデンを訪れる行楽客は増加しており、観光クリ園の人気は高まるばかりだ。しかし、なかには料金を払わずにクリを持ち帰る不心得者もおり、同ガーデンではきまりはキチンと守ってほしいと呼びかけている。

同ガーデンは来月二十日までオープンしているが、地面に落ちているクリのイガを、棒切れでむいたり、園内の池でマス釣りに興じるのも童心に帰れて楽しいもの。子供連れで遊びに行くには最適の場所だ。

また近くには鉱景だが「出戸の湯」や「中の湯」「入の湯」があり、帰りがけに寄ってお湯につかってもよい。同地区一帯は閑静な農村地帯。晴れた日には湯の岳や水石山が見えるなど、風景は抜群。日ごろの忙しさを忘れノンビリできる場所だ。同ガーデンの入り口には駐車場も完備されており、マイカーでも行ける。またバスで行って、ハイキングを兼ね、自然の中を歩くのも〝行楽の秋〟には最高のレクリエーションだ。

【アシ】平駅前から「高野行き」のバスに乗り、板橋停留所で下車。徒歩で約十分。料金は大人二百四十円。マイカーの場合、6号国道・内郷宮入り口か、49号国道・好間町大利入り口から、県道・内郷～小野町線に入り、高野町へ。

【料金】▽入園料＝百円（大人、子供とも）▽クリ飯定食（ミソ汁付き）＝五百円▽クリ持ち帰り代金（一㌔）＝六百～七百円程度▽ニジマス（同）＝千二百円▽同加工料金＝二匹百円（大）五十円（小）▽マス塩焼き＝三百五十円から▽同姿揚げ＝五百円

※連絡先は26―4804。

長徳寺の鼻取り地蔵

いわきの伝説・民話から

むかし、破魔射場の人が田の代かきをしていました。夕方近くになって「もう一枚でおしまいだな」と、朝からの仕事で疲れた体を一休みしていました。どこから現れたか十二、三歳の子供が近寄って来て「おじちゃん、手伝うよ」といって、じゃぶじゃぶと田に入り、上手に鼻取り竹を持ち「ハエヨー、ハエヨー」と、手際よく回してくれました。おかげでその人は大助かりで、あまり暗くならないうちに終わり、田から上がる事ができました。それを喜び、気の利いた子供に骨を折らしたので、夕食を食べて帰ってもらおうと思っていたら、いつの間にいなくなったか姿が見えません。「はて変だ」とあたりとさがしたが、とうとう見つけることができませんでした。

翌日仕事で高野前を通ってふと見ると、いつもの地蔵さまが泥まみれになっています。「昨日手伝ってくれた子は地蔵さまだったのか」と、その人は大変ありがたく思って拝み、後で地蔵さまに代かきを手伝わせた八畝（〇・八㌃）の田を長徳寺に寄進しました。それからこの田を地蔵面と呼ぶようになり、今も寺の所有になっております。地蔵さまは同寺の境内に移されて、立っておいでです。

（三和地区）

レジャー

つり

海

各堤防で大サバが好漁

平・丹後沢でヘラブナ

少名浜・4～7号ふ頭では朝夕、ボラのひっかけ釣り。四十～四十五㌢のものが十匹前後。

各堤防では大サバ。三十～三十五㌢で三十匹位。エサはサンマの切り身、サバ、マゼ。またアイナメやカレイも。小型だが十五～六匹。エサはアオイソメ、マゼ。

釜ノ前堤防、新舞子、7号ふ頭でイシモチ。十匹前後。エサはマゼ。このほか沖堤防、藤原川河口では夜釣りで黒ダイ。型は約三十㌢。四～五匹。エサはアオイソメ。

（小名浜・平野釣具店調べ）

川

新川・平市民会館～倉前でフナ。コイ、ナマズ混じり。型は十五～二十㌢。エサはミミズ。また丹後沢ではヘラ。三十㌢前後が二十～三十匹。エサはネリエ。

滑津川・徳風園～新舞子ハイツでフナ、コイ。河口ではボラ、時々ハゼ。十五～二十匹でエサはゴカイ。

藤間沼はコイ、ナマズ、ウナギ、フナがボツボツ。仁井田浦ではスバ。横川・八十山、夏井川・専称寺付近ではコイが四～五匹。

（平・イソギン釣具店調べ）

ハワイアン次週の催し

【大ホール】

☆23日＝「女の指」の平浩二、「君だけは愛して」の渋谷哲平

☆24日＝「あざやかな場面」の岩崎宏美

▽ショータイム＝12時30分、16時

【ビーチステージ】

▽専属芸能ショー＝フラダンス、フラメンコ、ジャズバンド、タヒチアンダンス、ハワイアンバンド

少女コーラスグループ

▽ショータイム＝ウイークデー）13時30分、19時30分（日・祝日）11時、14時30分、19時30分

金賞に10小・中学校

合唱 27日の県大会に出場

いわき市小・中学校長会連絡協議会主催の第三十二回県下小・中学校音楽祭第一部（合唱）いわき地区大会は、このほど平市民会館で行われ、小学校の部は出場六校が金賞に輝いたほか、中学校の部では平一中など四校が金賞を受賞。この十三校が二十七日同市民会館で開かれる県大会へ出場する。

審査結果は次の通り。

◇小学校の部▽金賞＝平一、平二、平三、平五、豊間、草野

◇中学校の部▽金賞＝平一、豊間、小名浜一、湯本一▽銀賞＝平生（長倉小二年）宮村浩之（同二年）杉山幸（磐崎小二年）小山葉子（湯本二小四年）阿部泰之（長倉小三年）滝泰子（藤原小三年）鈴木育美（湯本一小六年）青木由美子（磐崎小五年）福田ひとみ（長倉小五年）

【入賞者と局長表彰】

手紙は自分の言葉で表現

常磐郵便局 敬老作文の入賞者

常磐郵便局（渡辺力局長）は十六日正午、同局会議室で「敬老の日」児童手紙作文コンクール入選者の発表会を行い、局長賞の近内繁夫（磐崎小二年）小松弘美（長倉小四年）阿部寛丈（同六年）など入賞者十二人を表彰した。

九月一日から十一日までに五百八十通の応募があり、中学国語研究会員湯本三中の遠藤芳郎、同二中の渡辺迪弘両教諭らが審査した。

「通信文としての表現方法は平易な表現など同形のものが多かったようだが、言葉を飾らず、自分の言葉で表現したのがすばらしかった。ただ読む方に深い感銘を与えるような手紙の在り方も考えてほしい」という講評だった。

入賞者は次の通り。

▽局長賞＝近内繁夫（磐崎小二年）小松弘美（長倉小四年）阿部寛丈（同六年）▽優秀賞＝諏訪史

フランス刺しゅう講習会

刺し方から応用まで手ほどき受ける

内職相談センター

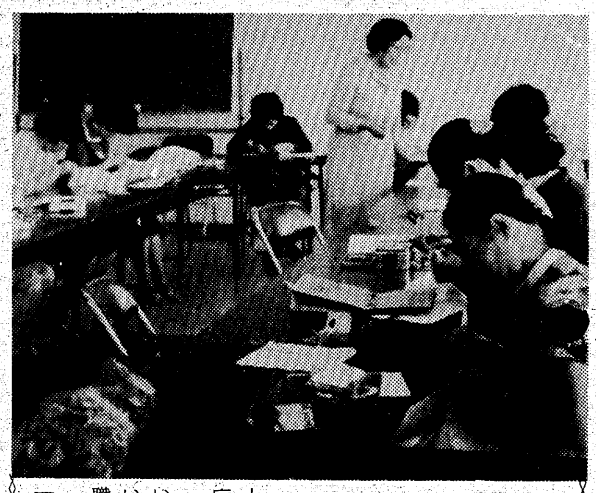

県いわき内職相談センターは二十日午前十時から、県いわき合同庁舎で内職指導教室を開講した。

同教室は技術を身につけてもらい、少ない内職の仕事につきやすいようにと開講したもので、指導職種は特に内職需要の多いフランス刺しゅうを選んだ。

受講予定者は二十二人だったが、当日の受講者は主婦など十四人。内職グループリーダーの鵜沼光子さん（平）と渡辺敏子さん（同）が講師となり、刺しゅう針の刺し方から、刺しゅうの応用まで指導した。同教室は二日間開講された。

【刺しゅうの指導を受ける主婦達】

会と催し

※23日——

【平市民会館】▽ピンクレディーショー（12時30分、15時30分）

【小名浜公民館】▽日本共産党演説会（18時）

【常磐公民館】▽民踊サークル（13時）

【ことぶき会館・いわき民報ビル】▽宮小学校6年8組同窓会（11時）▽昭元会磐中同窓会（12時）

【文化センター】▽第21回国鉄創美会展（9時30分）▽横山慶子舞踊団モダンダンスリサイタル、民謡尚帆会例会（18時）

※24日——

【平市民会館】▽こども音楽コンクールいわき地区大会（10時30分）

【小名浜公民館】▽将棋大会（9時）▽原付免許教室（10時）▽日本習字教育連盟いわき地区連絡協議会（14時）

【文化センター】▽親と子の科学教室、不点会の集い、ガールスカウトスカウティング（9時）▽第21回国鉄創美会展（9時30分）▽横山慶子舞踊団モダンダンスリサイタル（13、18時）▽民謡一楽会例会（13時）

※25日——

【平市民会館】▽保育ダンス講習会（9時）▽平二小合唱練習（12時）▽平一中合唱練習（15時）▽平FG合唱団合唱練習（18時）

【磐城市民会館】▽小名浜地区遺族会（9時）

【小名浜公民館】▽紙人形サークル（10時）▽美浜会（13時）

【常磐公民館】▽お母さんの勉強室（9時30分）▽民謡サークル（13時）

【常磐市民会館】▽盆栽交換会（10時）

【ことぶき会館・いわき民報ビル】▽日本タッパーウエア講習会（10時）

【しゃくなげ会館】▽湊商会展示会（10時）

【草野美術ホール】▽小原流研究会（9時）

【いわき産業会館】▽鉄骨組立作業主任講習会（9時）

【文化センター】▽第21回国鉄創美会展（9時30分）▽月曜コール例会、磐陶会例会（10時）▽三和地区自動電話工事打ち合わせ会、日本民踊協会例会（13時）▽茨交会青年部学習会、詩吟サークル例会、華悦会例会、サークルニイ・エム例会、民俗ダンス例会（18時）

おもとの第3回秋の美術展

23・24日　大黒屋

日本万年青（おもと）連合会県支部いわき分会（丹野藤善会長、五十一人）主催の「第三回秋の美術展」が二十三、四の両日、いわき市平字中町の大黒屋デパート六階催し場で開かれる。

観葉植物として知られるユリ科の多年草・万年青を愛好する同会員が、「羅砂」、「縞甲」、「薄葉」などそれぞれ自慢の作品約二百点を展示するほか、一般市民を対象に園芸相談も実施する。また、展示品の審査も行われ、いわき市長賞、市議会議長賞などが表彰される。

三喜流舞踊おさらい会

24日　八幡会館

いわき市民文化祭参加の三喜流第四回民舞発表会「唄とおどりの民舞踊大会」は十月一日、市文化センターで行われるが、その予行演習ともいえるおさらい会が円野操（三喜実和・三百人）会主で二十四日午前十時半から飯野八幡会館で行われる。

株式・前場

本日の市況は、期末接近と連休控えから模様ながめ気分のなかを薬品、プラント、中国関連中心に小口買いが入り、小反発してはじまった。久光薬、エーザイ、藤沢の薬品株、明電、キッコーマンの食品、千代化、日揮、加藤製のプラントや中国関連が物色された。

半面TDK、ソニーの輸出関連は円高の再燃から見送られ、今期復配予想から昨日急伸した富士工は利食い売りに下押しした。

主な高い銘柄は日立五円、洋酒造六円、住友ベ七円、ミドリ三十円、豊田工七十三円、カシオ二十三円、日信販十二円。

主な安い銘柄は前田建十五円、資生堂二十円、大福機十五円、トリオ十円、旭化学九円。

（地元銘柄）呉羽化七百四円、岡理ゴム六百六十四円、白煙瓦二百九十二円、常陽銀出来す、東北電力千二百円、常磐興百三十七円。

自経ダウ九円高の五千六百三十三円十一銭。出来高九千万株。

（平・水戸証券調べ）

あすの運勢

小川石洲

九月二十三日（土・仏滅）

【1月生】多少苦労するが見通し明るい、がんばり抜け

【2月生】無理してピンチを招く恐れ、自力に応じ進め

【3月生】周囲の動きをみて行動せよ、先走れば後悔す

【4月生】あせってあれこれ手を出すな、冷静さが大切

【5月生】思いがけぬチャンス到来す、積極的に当たれ

【6月生】周囲の情勢が変わりやすい、タイミングが大切

【7月生】積極的に出て成果あがる、引っ込み思案するな

【8月生】なにかと妨害される暗示、じっくり取り組め

【9月生】あれこれ迷って結果悪くする、ペースを守れ

【10月生】苦労も徐々に解消するきざし、がんばり抜け

【11月生】運気は盛んで大いに期待できる、ゆとり持て

【12月生】あせって先走ればつまずく、慎重に取り組め

◇

九月二十四日（日・大安）

【1月生】楽しみもあるが苦しみもある、明るく振る舞え

【2月生】運気が不安定で迷いが多い、軽々しく動くな

【3月生】なかなか実行できない状態、冷静に転機待て

【4月生】苦境から立ち上がるチャンス、勇気で当たれ

【5月生】たとえ失敗してもくじけるな、努力して好転

【6月生】思いがけぬ障害に直面する、冷静に対処せよ

【7月生】情勢は心配するほど悪くない、勇気で当たれ

【8月生】なにかと誤解される恐れ、誠意で解決はかれ

【9月生】思い切って出て成果あがる、ぐずぐずするな

【10月生】運気は低調だがみがけば光る、辛抱しがんばれ

【11月生】現状は苦しいが先行き明るい、がんばり抜け

【12月生】意外とチャンスに恵まれる、積極的に当たれ

◇

九月二十五日（月・赤口）

【1月生】思いがけぬことに直面する暗示、あわてるな

【2月生】じっくり取り組めば道も開ける、あせり禁物

【3月生】多少苦労するが前途明るい、辛抱しがんばれ

【4月生】曲折はあるがだいたい成る、慎重に取り組め

【5月生】あれこれと悩む傾向がある、くよくよするな

【6月生】自信あることは大いにやれ、ぐずぐずするな

【7月生】周囲と協調して結果プラス、独断独走は禁物

【8月生】多少困難あるが努力で突破可能、ぐじけるな

【9月生】思いがけぬ障害に直面する、冷静に対処せよ

【10月生】過ぎたことにこだわるな、心機一転して前進

【11月生】運気が安定せず動揺が多い、慎重に取り組め

【12月生】甘い話に心が動きやすい、欲ばればマイナス

みんぽう 映画案内

※【平】

☆ひかり座（五・五〇）フィーリングクラブ（七・三〇）ザ・ドライバー（→29日）

☆聚楽館（五・二五）ファースト・ラブ（六・五五）サタデー・ナイト・フィーバー（→10月6日）

☆アポロ座（五・〇〇）ミスターグッドバーを探して（七・二〇）結婚しない女（→29日）

☆平東宝（五・一七）ふりむけば愛（六・四九）火の鳥（→29日）

☆24ビル平東映（八・四一）地上最強のカラテ（一〇・二〇）日本の首領（→10月6日　毎日オールナイト）

☆名画座（六・五三）ワイルド・ギース（→長期上映）

☆平ロマン劇場（五・二五）連れこみアパート（六・二五）乱熟マダム（七・四五）暴力セックス・ショックポルノ（→26日）

☆24ビル平松竹（五・一七）もてあそび（六・三〇）多情多感な女（七・三一）レスビアン地獄（→22日　毎日オールナイト）

※【常磐】

☆三函座　悶絶痴漢船　女犬・ぐしょぬれ　トルコ昇天責め（→26日）

※【小名浜】

☆ローズ劇場　SEX奴隷・パトリシア　敏公女　ダイナマイトポルノ（→26日）

☆グリーン劇場　男はつらいよ・寅次郎わが道をゆく　雲霧仁左衛門（→10月9日）

☆金星座　多羅尾伴内・鬼面村の惨劇　トラック野郎・突撃一番星（→22日）

☆銀星座　マニトウ　大火災（→25日）

※【植田】

☆うえだ館　ふりむけば愛　お嫁にゆきます（→30日）

☆中央館　痴漢通勤電車　女子大生セックスアニマル　女泣かせの四十八態（→26日）

☆菊多館　多羅尾伴内・鬼面村の惨劇　トラック野郎・突撃一番星（→26日）

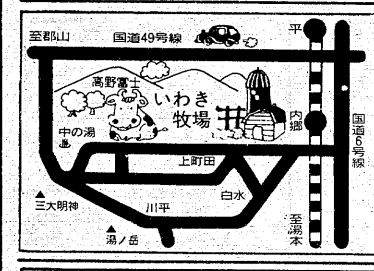

●フィールドアスレチックでひと汗かいた後に——

野外バーベキュー

1,000円で猪豚肉（イノブタ）食べ放題!!（自家生産）

●ジンギスカン●牛鉄板焼●特製ステーキもございます

＊お申し込み お問い合わせは ☎26－6155・74－5754へ

いわき牧場（都留牧場）

いわき市内郷宮町峯根66

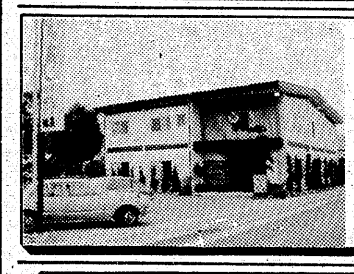

6号国道の味の老舗!!

『いおり』ならではのこの味

◆いおり寿司定食

（松）上ずし、かに、ざるそば、吸物、小付……1,700円

（竹）中ずし、海老天、ざるそば、吸物……1,500円

（梅）並ずし、ざるそば、吸物……700円

御食事処 いおり　いわき市内郷御厩町（6号国道沿い）☎26－2741

長谷川整形外科医院

日曜 祝日も午前中診療（入院随時）　駐車場あり

院長 長谷川国男

平・五色町78〔平大橋近く〕☎74－5691

牛舎だからできる この味! この値段!

味造り一筋 牛舎の変わらぬ姿勢です

牛舎

焼肉・ステーキ しゃぶしゃぶ 焼肉・朝鮮料理

鹿島店☎(58)6121　白銀店☎(22)1055

純喫茶 風車

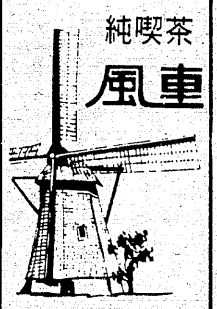

平・中町（大黒屋前）

AM7時～PM9時

☎平・(23)3125

花の森

くらしにうるおいを

いわき市平字大町三一（六号国道沿い）

電(74)八〇一七　(21)四一八七　(21)二四四三（夜間）

住宅建築のご相談は

住宅コンサルタント

建築設計施工 鈴広建設

いわき市平字六人町一一 電(21)二五四五代

【入院随意】

遊佐内胃腸科医院

いわき市小名浜字丹波沼三八 電（屋）(54)五六五五（夜）(54)四六八八（ピンク）（自宅）

木村皮フ科泌尿器科医院

いわき市平字白銀町4－1

白銀遊園地前☎74－6622

（平駅・バスセンターより徒歩3分）

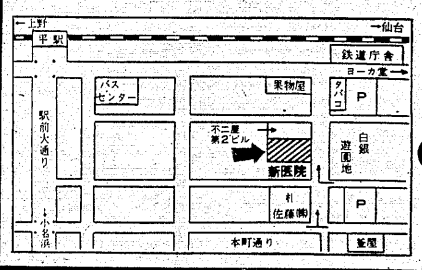

「続・時間砲計画」

SF小説

石津嵐（小名浜出身）が東京から出版

いわきを舞台に　白亜紀時代を描く

クビナガリュウも登場

いわき市小名浜出身でSF小説「宇宙戦艦ヤマト」の執筆者石津嵐氏が、こんど東京・鶴書房からSF小説「続・時間砲計画」を出版した。宇宙戦艦ヤマトでコンビを組んだ豊田有恒氏との共著で、これが第二番目の作品。いわき市小名浜がこの小説の舞台で、クビナガリュウが登場するなどいわき地方の人たちには親近感がもてる内容で、少年少女にも理解できる楽しい読みものである。

抱いてくれるなら、もうそれだけで満足なのです」と述べている。いわき市の地質学者柳沢一郎氏の協力を得たことに感謝する言の後記を付してあった。

B6判、二百六十二ページ、定価五百五十円、いわき市内有名書店にある。

【こんど出版された「続・時間砲計画」】

おもしろく読みやすい

ふるさとを小説で紹介

この小説がいわきを舞台にしたのは石津氏の故郷いわき市が「化石の宝庫」で、クビナガリュウや巨大アンモナイトなど学術的に貴重なものが多く発見されているところから、七千万年前の白亜紀を舞台に"古代のロマン"を展開したいと念願したからでもあった。

小説のストーリーは夏休みに福島県の小名浜にやってきた映二、その目の前で原子力船ラザフォード号が消滅する。バラ色の閃（せん）光が走った直後であった。これがオメガ粒子を利用した時間砲の恐怖である。小名浜に集結した映二たちは、再び時間砲のえじきとなって、七千万年前の白亜紀の世界につれ戻される。巨大なクビナガリュウを襲う奇怪な恐竜の群れの動きなど、衝撃的な物語が展開していくのである。

石津氏はこの本の中で「話に出てくるドロマエオサウルスという小型の肉食恐竜は七千万年前本当に存在した動物です。発掘された骨格から判断して、相当に知能の高い恐竜であったろうともいわれています。もし白亜紀末に恐竜たちの大絶滅がなかったら、このドロマエオサウルスたちがもっと進化して、ひょっとすると地球上の文明は彼らの手でつくりあげられていたかも知れない」「これを書き始める直前、いわき市に行ってきました。そしてフタバススキリュウの化石発掘現場に立ち、小名浜の海岸に立ったとき、私の頭のなかには、気の遠くなるような地球の過去と未来とが、ボンヤリと見えたような気がしました。わたしが立った小名浜の地面は七千万年前も、たしかにそこに在ったのです。七千万年後にもそこに存在し続けることでしょう。そんな私の心の動きは、おそらく歴史に興味を持つ者の基本的な感動だったのかも知れません。この物語を読み、皆さんが自分の住んでいる土地や場所に少しでもそんな興味を

世界の生きた動物展

本社で25日300人に招待券進呈

30日から　ヨーカ堂平店わきで

いわき市平字祢宜町イトーヨーカ堂・平店は市教委、いわき民報社の後援で、三十日から来月十五日まで、同店前の第一駐車場で「世界の生きた大動物展」を開く。

参加する動物は"百獣の王"といわれるライオンをはじめトラ、クマなどの猛獣やフラミンゴなどの珍鳥類、ヘビ類など六十種、約百二十匹に及び、なかでも「マングース対コブラの決闘」が実演されるのが見もの。入場料は大人四百円、こども三百円。

本社では開催日を前に、愛読者三百人を招待することになり、二十五日午前九時から本社窓口で、先着順三百人に招待券を進呈する。

酒飲み運転は商いに響く

内郷青申婦人部　〝夫の誓い〟署名簿提出

【生亀副署長に署名簿を手渡す瓜生部長】

いわき青色申告会内郷支部・婦人部（瓜生キヨ部長）は秋の全国交通安全運動がスタートした二十一日午前いわき中央署を訪れ、会員の交通事故防止と酒飲み運転絶滅を図るため、会員、家族八百八十人の署名をもらった署名簿を生亀副署長に手渡した。

今回改正される道路交通法（十二月一日施行）で酒酔い運転は一発で取り消しとなるが、会員のほとんどは商売で車を利用している人たちだけに、「酒飲みはすぐ商いに響く」と家庭の主婦が酒を飲んだらハンドルを握らないよう夫を厳しく監視するため、約一カ月前から会員宅を一軒すつ回って署名を集めた。

署名簿には「酒を飲んだら車を運転しないことを誓います」と書かれてあり、瓜生部長は「今回の署名運動をキッカケに、今後とも事故防止に努めます」と話している。

わかぎ幼稚園で運動会　いわき市小名浜字下明神町三三ノ一、わかぎ幼稚園（小名川年雄園長）は二十四日午前九時半から小名浜東小校庭で、恒例の秋季大運動会を開く。当日雨天のときは同校体育館。

施設見学　いわき市小川地区保健協力員らは二十六日、平浄水道など市内の各施設を見学する。

平窪剣友会3周年記念大会

藤浪君が優勝

礼儀を知った心豊かな豆剣士の養成を――と、五十年九月発足したいわき市平・平窪剣友会（高田弥内会長）の創立三周年記念剣道大会が、十七日午前九時から平四小体育館で開かれた。

同会は毎週日曜（午前六時半から九時）と水曜（午後同）に練習を積み重ねてきたもので、女性を含む小学生約四十人の豆剣士が出場した。家族や仲間たちの声援を背に受け、学年別四ブロックに分けられた会場いっぱいに気合のこもった「メン　コテ―」が飛び、〝平窪チャンピオン〟を競った結果、最高優勝者の藤浪寛徳君（平四小六年）と準優勝者の吉野正行君（同五年）に賞状と会長杯トロフィーが贈られた。

ヘアさん

9348　中島安男

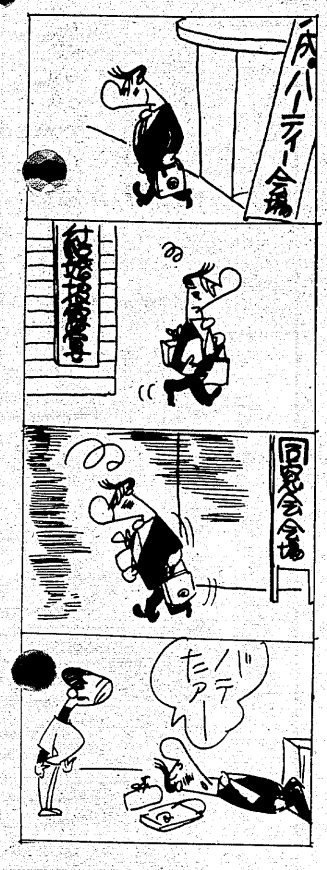

くらし随筆

飛行機野郎

私と飛行機の出会いは、小学校四年生（昭和十二年）の夏休みのときだった。海軍の叔父につれられて、横須賀と木更津の両航空隊を見学したとき、初めて飛行機に手を触れた。

◇

初めて見る赤とんぼ（当時の練習機を赤とんぼと言った）の高等飛行に、私はただあ然と見とれているだけだった。また九六陸攻と記憶しているが、飛行機の中を見学後、滑走してくれたときのことは、いまでも印象に深く残っている。

この夏休み中の飛行機見学がきっかけとなり、大の飛行機すきになってしまった私は、早速模型飛行機を作り、飛ばしては楽しんでいた。また九月二十日の航空記念日には、きまって陸軍少年航空兵による郷土訪問飛行が行われた。そのたびに、私は小屋の屋根に上り、長い竹棒に日の丸の旗を付けて振ることにしていた。航空兵は私を見つけると必ず周辺を旋回し、翼を振り、手を振り、お前も早く飛行機乗りになれよと呼びかけているような気がしてならなかった。

飛行機に憧れた私にも飛行兵の受験資格が出来た。早速親の反対を押し切って受験した。四カ月後合格の通知があり、海軍発祥の地土浦海軍航空隊に入隊した。あと三カ月後には憧れの赤とんぼに乗り、適性飛行だ。心がはずむ。早く乗りたい。ただそのことだけを考える。

ところがいよいよ適性飛行が近づいて来たころには、戦局の不利とガソリンの急速な不足により適性飛行は取りやめとなり、ハト・ポッポで代行することになった。残念だ！　これでもう飛行機には乗れないと思った。卒業も間近となったある日、突然格納庫に集められ、戦局挽回のため新兵器が出来た。熱望する者は◎をつけろという説明があった。もちろん私は◎より一つ多い三重丸をつけて提出した。

◇

しかし飛行機に憧れ、飛行機乗りをめざして日夜猛訓練に励んだ私は、新兵器要員ときまった瞬間、夢と希望を失ってしまった。

（会社員・小名浜）　藤井　清

なひはま

◉…「うな重」がなんと三百九十円という信じられない値段で食べさせてくれる店が誕生し、話題になっている。平字南町に二十日オープンした「ぎうしや亭」。

◉…午前十一時開店まえには長蛇（だ）の列。「これでも採算はとれます」とは店主の弁だが、お客の感想は「おとならこと。

【にぎわっている　ぎうしや亭】

"NEVER GIVE UP"
角川映画第3弾！10月7日全国縦断超拡大ロードショー！
男は誰もみな無口な兵士
笑って死ねる人生
それさえあればいい
野性の証明
待望の前売券発売開始　大人1,000円　高校・中学生900円
〈当日1,300円〉〈当日　1,100円〉
平駅前　世界館ビル　地下1階　☎74―4558
サタデーナイトフィルム　絶賛上映中！〈10月6まで〉
若い魂をゆさぶる　すてきな映画との出あい
〈同時上映〉
毎週土曜日はオールナイト
洋画は　聚楽館
ファーストラブ　ちょっとちがった初恋映画です

本格派の誇りと気品――
6～20回／長期ローンOK
☆既製背広上下
¥22000　¥26000
¥28000　¥32000
¥38000（最高級紳士服）
¥48000（最高級紳士服）
☆黒ダブル礼服（8点セット付）
¥25000～¥39000
☆既製スリーピース
¥19800　¥24000
¥28000　¥32000
☆ブレザー各種（市価の半値）
¥6800～¥16800
至内郷　至平駅　6号国道　消防署　振興相互ビル
メンズファッション　デボス
いわき市平字大町4　平大町バス停前　☎22―3781

食欲の秋・美味しいランチタイム
お昼のサービスランチは美味しいサンバルーンへおいでください。
A,鶏肉とスパゲッティのクリームコロッケ・400円
B,おひょうのクネルジブラルター風……450円
C,豚肉のシチュー……500円
●スープ・サラダ（食べ放題）・ライス・コーヒがそれぞれのランチにつきます。
レストラン　サンバルーン
平・白銀町10番地（十番館4F）☎23―6985

新興団地に埋まる平五小

新校舎落成・即パンク

新入生は市内最多　またプレハブを計画

ここ数年来、入学児童が急増している平五小（山田良校長、児童数千二百八十八人）は来年も市内トップの三百人近い新入学児童数が見込まれており、六月に完成したばかりの新校舎には収容できず、市教委ではプレハブ校舎の建築を計画している。

同小の学区は郷ケ丘、若葉台、久世原、自由ケ丘、明治、八ツ坂などここ数年団地造成が急激に進んでいる「新興地域」。このため、二、三年ほど前から新入学児童が増え、現在の四年生以上は五～四クラスだったのに対し、三年生までは六クラスという"上昇"の一途。

さる四十九年、市教委では児童数増と、木造校舎で老朽化が激しくなったこともあって、五十一年から三カ年計画で新校舎の増築を計画した。ところが、五十年十月、西側校舎の一階旧宿直室付近から出火、校舎の老朽化も手伝ってまたたく間に燃え広がり、木造二階建ての同校舎延べ千三百四平方㍍を灰にした。

このため、同小では延焼を免れた体育館や図工、理科の特別教室を利用する一方、三棟のプレハブ校舎を設けて授業を続け、この六月の落成と同時に児童らは新校舎へ移った。

新校舎は四階建で、教室は普通が三十、特別が三の合わせて三十三教室となっているが、児童数が多いため、現在は音楽、図工、視聴覚の三特別教室を普通教室に充て、この特別教室は先に建設したプレハブ校舎へ"移転"している有り様で、新校舎の完成と同時に早くも"すし詰め"となっている。

さらに来年四月の新入学児童数は市内七十小学校では最高の二百八十四人（八月末現在）が見込まれている。単純計算すると、現在の一クラス四十五人でみた場合、来年は六クラスでも収容できず、そのうえ、今の六年生が四クラスしかなくてもパンク寸前となっているのを考えれば、来年は完全に"パンク"。

このため、市教委では「プレハブを増設して特別教室をこの中に入れ、普通教室は校舎の方でなんとか」と話しており、児童数がはっきりし次第、それなりに対処する考え。さらに市教委ではこの増加について、「今まで別の学校へ通っていた子供達が郷ケ丘などに家を新築し、年度の変わりを待ってドッと転校した児童もいるんで…」としており、郷ケ丘小＝仮称＝の実現までは、やりくりに追われそう。

細谷で健康相談　いわき市四倉支所は二十五日午前九時半から同十一時まで、細谷集会所で健康相談を受け付ける。

上遠野公民館で紙人形教室　いわき市上遠野公民館は二十五日午後一時から同四時まで、同公民館で紙人形教室を開く。

内郷で健康相談　いわき市内郷支所は二十五日午前九時半から同十一時半まで、さかえ幼稚園で。

法廷で解散を声明

以前からやめようと思っていた

暴走族リーダーなど第2回公判

徒党を組んで集団暴行事件をひき起こしたとして、凶器準備結集・同集合・傷害容疑に問われているいわき市内郷綴町金谷二六ノ三、鈴木荘内、道路交通法違反など前科三犯、暴走族「ブラック・キャッツ」リーダー、無職樋熊敏行（三㌔）、同所、暴行など前科四犯、同副リーダー、同秋田英一（三九）、同市中岡町二丁目二ノ四、同法違反前科三犯、会社員田子幸夫（三七）、同市泉町滝尻字菅俣一〇六、暴走族「非魔神」リーダー、無職阿部定雄（三〇）の四人に対する第二回公判が二十一日午後、福島地裁いわき支部（須藤繁裁判官係り）で開かれた。

同日の公判では、四被告の肉親や会社の上司が証人として出廷、被告の日常生活や性格などについて証言。次いで行われた太人尋問では、暴走族のリーダーである樋熊と阿部が口をそろえ「以前からやめようと思いながら、仲間にたてまつられて果たせなかった。今度の事件を機会にグループを解散する」との"解散声明"を発した。

次回公判は十月十七日午後三時半から。論告求刑、最終弁論が行われる。

正しい選挙で　住みよい郷土

いわき市選管

今秋の流行は茶、緑

新作ショーにうっとり

'78秋・冬物コレクションショー（洋装店シバタ主催）は二十一日午後、ウエディングプラザ・いわやで開かれた。

【婦人の目を楽しませたファッションショー】

今秋の流行は茶、緑系統で、繊維も合成より麻やウールなどの天然素材が主。

モデル六人が入れ替わり立ち替わり七十二点のドレスなどを着てステージを泳ぐように回ると、約八十人の招待客はただウットリ、衣装とモデルの着こなしに見入っていた。

1人逮捕、104人を検挙

中央署　交通安全運動初日

いわき中央署は"自転車も止まって確認右左"をスローガンにした、「秋の全国交通安全運動」初日の二十一日午前八時半から午後八時まで、署員百八十人を動員、管内全域にわたって一斉交通取り締まりを行った。

この結果、無免許二人、速度違反六十四人、信号無視二人、歩行者妨害四人、その他三十二人の合わせて百四人を道路交通法違反で検挙。さらに、一人を速度違反の現行犯で逮捕した。

逮捕されたのは愛知県名古屋市中川区上脇町二丁目二〇、トラック運転手東迫（ひがしさこ）静雄（四七）。東迫は同日午前十一時半ごろ普通トラックを運転、いわき市平中神谷字苅萱地内の6号国道で制限速度（時速四十㌔）を二十㌔オーバー、白バイ隊員に発見され免許証の提示を求められたが、「オレは違反をしていないから見せる必要はない」などと言って逃走しようとして捕まった。

東迫は名古屋から冷凍エンジンを積んで仙台に行っての帰り。

今回の取り締まりで、二人が6号国道で無免許運転して検挙されたが、梅宮勇治同署交通課長は「交通量が非常に多い幹線道路の6号で無免許運転するのは自殺行為だ。今後も継続的に厳しい取り締まり態勢を敷き、法を守らないドライバーは道路から排除する」と強い姿勢でいる。

25・26日大工町踏切通行止め

国鉄平保線区は踏切道修繕工事のため二十五日午前八時四十分から二十六日午後四時半まで、常磐線の大工町踏切を通行止めにする。

モダンダンス　リサイタル

あすから横山摩子舞踊団

県芸術祭参加、第十回いわき市民文化祭参加行事の二十五周年記念横山摩子舞踊団主催によるモダンダンスリサイタルが二十三日から三日間、市文化センター大ホールで開かれる。

好間で結核検診　いわき市好間支所は二十五日午前十時から午後三時まで、好間公民館で。

保護・休猟区にキジを放鳥

県いわき林業事務所は二十、二十一の両日、いわき市内の山に九十日ビナのキジを放鳥した。

狩猟鳥の繁殖を目的に行ったもので、狩猟が禁じられている保護、休猟区に指定されている水石山、湯ノ岳、小川の山など六カ所に合計四百三十五羽を放した。

三和町の民有林山には百五羽を放したが、放鳥は同事務所職員と同町の鳥獣保護員の手によって行われた。

【キジを放鳥する鳥獣保護員】

秋まき草花、花壇作りなど

フラワーセンター講習会

石森山のいわき市フラワーセンターは、二十四日午後一時から同センター本館研修所で「やさしい秋まき草花と花壇のつくり方」講習会を開く。

24日、大九会例会

大九会（鈴木修平代表）の第三十回例会は、二十四日常磐湯本町の大滝館で開く。

大九会は大正九年三月に湯本小学校を卒業した同級会。この日は同級会に先立ち温泉神社祖霊舎で、恩師安藤力さんをはじめ同級生の物故者二十四人の慰霊祭を行う。

お菓子の専門店　みや
TEL 23-7111(代)

包丁の切れ味が舌にしみる森安づくり
手づくりの味を楽しむ日本料理
御箸で四季の味しみじみと
❖二階お座敷20名様まで
スタンド割烹　森安
平・白銀町　電㉒一四一一　一四一二

ネモト
期間 9/10(日)▸10/1(日)
SAY SOMETHING WITH YOUR EYES
Eyevan

気になりますね、メガネのおしゃれ。
アイヴァンから若い人たちのために。アイビーリーガース。

若い人たちのためのフレーム
Ivy-Leaguers
IVY LINE & IVY
ネモトのクレジット　ご利用ください
10回・6回・3回払いまで

アイビー・リーガース Ivy-Leaguers
バインダープレゼント
バインダーノートに（3本ワンセット・ケース入り）エンピツとハードケースもついてくるのです。
メガネお買い上げの方へもれなく
♥アイヴァン・フレームは「いわき」ではネモトだけです
メガネのEyevan　正しい視力を提供する　ネモト
●NTCメガネグループ平店
本社●いわき市平衣町21の2 ☎22-3356
2丁目本店●いわき市平2丁目の12 ☎22-3355
メガネの駅前店●いわき市平駅前大通り ☎74-5418
メガネの中央店●いわき市平中央通り ☎22-4555
駅前宝石サロン●いわき市平3丁目の24 ☎21-3434
総合結婚式場ダイヤモンドホール●いわき市平3丁目の21（ふるさと銀行6・7F） ☎21-1522
東京事務所●東京都品川区五反田7 ☎494-2211

商品一番　サービス一番　価格一番　技術一番　設備一番　売場一番

市況

魚類

二十二日朝の小名浜港は釣りガツオが出回った。

【小名浜港】底引船十四隻十三・六トン　小型底引船八隻〇・四トン　一本釣船一隻十七トン　小舟二十七隻
▼カツオ　一万七千㌔　七三〇一四三九（小）三五〇一二九〇▼水ダラ　四千九百㌔　二三〇一二〇▼ドンコ　四千五百㌔　一六〇一一〇▼サバ　千二百㌔　六五〇一六〇▼アジ　五百㌔　六〇〇▼ナメタ　四百㌔　一三〇〇一六〇〇▼メヒカリ　三百㌔　三八〇一一五〇▼マコガレイ　百二十㌔　一四五〇一三〇〇▼ガンバ　百二十㌔　五一〇一一五〇▼ボタンエビ　百二十㌔　四〇〇〇一五〇〇▼毛ガニ　四百五十匹　八五〇一一五〇

【江名港】底引船五隻二・六トン　引きづり船七隻〇・一トン
▼ドンコ　六百㌔　一〇〇一八▼マコガレイ　三百㌔　七四〇一八〇▼マイカ　二百八十㌔　八〇〇一一〇〇▼サバ　二百六十㌔　一七〇一三〇▼タコ　二百五十㌔　二三〇一八五▼アジ　二百㌔　七五〇一五〇〇▼ムシガレイ　百二十㌔　一二〇〇一一〇〇▼ハモ　八〇〇一六五〇

【中之作港】底引船一隻二・二トン
▼小サバ　五百㌔　四〇▼アジ　四百㌔　六二〇▼ドンコ　三百五十㌔　一七〇一一〇

野菜

▼大根一〇〇一一〇▼ニンジン二一〇一三〇▼ゴボウ二五〇一五〇▼白菜八〇一三〇▼キャベツ一〇〇一一〇▼ネギ三〇〇一八〇▼レタス二二〇一一五〇▼キュウリ三〇〇一五〇▼ナス二六〇一五▼トマト三三〇一一〇▼インゲン七〇〇一一〇〇▼カンショ二六〇一三〇▼バレイショ六〇一五▼サトイモ三五〇一五〇▼玉ネギ六五一一〇▼モヤシ八〇一三八▼ニンニク六五〇一二〇〇▼ナガイモ二〇〇一五〇▼玉子三〇四一二八八（以上㌔）▼カブ七〇▼菜類四〇一一〇▼ホウレン草一〇〇一二〇▼春菊八〇一五〇▼ニラ二〇一五▼枝豆一〇〇一一〇（以上束）▼ピーマン六〇一一〇▼生シイタケ一〇〇一三〇▼ナメコ一〇〇一三〇（以上袋）▼カリフラワー一七〇一一五〇（コ）

果物

▼ミカン八三〇一一五〇▼グレープフルーツ二九四▼レモン三八二一一九四▼リンゴ四七〇一五〇▼ナシ三五〇一一〇▼カキ一三三三一三三三▼ブドウ七五〇一二〇〇▼クリ五〇〇一二〇〇▼アールスメロン五五七一二一四▼パイナップル一四二一一一七▼パイナップル一七〇一一五七（以上㌔）
（市中央卸売市場調べ）

※お断り＝あすの運勢、会と催し、株式前場、映画案内は9面に。

家屋

いわき民報案内広告

●1ダン4行　2,000円（前納扱いです）
●同一広告5回以上掲載は1割引き
●お申し込み・お問い合わせは本社営業局広告部☎㉓1666代＝支社・支局・いわきPRセンター＝☎㉓0690へ

アパート▽六畳六畳〇台所バス水洗トイレ付▽日照良駐車可▽場所＝内郷御台境町・高萩ボデー裏隣　▽電㉓一九〇六

貸家一戸建▽六畳六畳四畳半台所ふろトイレ付駐車場有▽場所＝平下窪味噌醤地内　▽連絡先＝電㉔二八〇二

テナント募集▽スナック・飲食店向き▽場所＝平・白銀通り▽マリモビル　▽電㉔三〇七三

貸店舗・住宅付▽二階建一一九平方㍍（36坪）▽内部改造自由▽場所＝平駅通りいわき民報社向い▽連絡先電㉔三三四七

アパート▽台所、トイレ▽場所＝平字五色町　▽連絡先＝電㉔八五九五

貸家六畳、三畳▽バストイレ台所付▽駐車可▽場所＝平・五色町バス停前　▽連絡先＝電㉔八九九四

アパート▽平駅五分・仲間町2DK・水洗トイレ・ガスふろ付▽協力金2カ月　▽連絡先＝電㉑一二二一

高級アパート▽六畳六畳DK八畳▽水洗トイレガスふろ照明器具等設備有▽賃三万三千▽平神谷住宅地内▽電話㉗一四一一

貸事務所▽五四・五平方㍍（十八・五坪）▽平谷川瀬競輪場入口▽南苑ビル▽連絡電㉓九五八一・㉓一六三九

貸家一戸建▽六畳六畳四畳半台所ふろ場トイレ付▽物置・電話付▽駐車可▽場所＝下好間字浦田▽連絡＝電㉓二〇〇五

アパート▽六畳六畳〇台所水洗トイレ付▽駐車可▽妻帯者のみ▽平・三倉35「三倉荘アパート」▽電㉓三三五七（丸仙）

貸店舗事務所向南白土県道面藤越近ホワイトビル1F14坪2F14坪▽賃7万協力金3月駐車場付き▽連絡先電㉔五八六四

貸事務所▽平駅徒歩5分▽1F8坪2F17坪各1室▽駐車場付▽場所＝NHK裏環境抜群▽面談▽連絡昼夜電㉔五八六四

アパート▽六畳六畳四畳半食堂四畳半台所バス水洗トイレ駐車可▽場所＝小名浜岡小名▽連絡電（〇二四六六）㉓九四四一

新しい町平・白土ビジネス・ショッピングセンター
テナント募集中　残戸数わずか
駐車場100台完備（無料）
1F店舗42㎡12.5坪　賃6万
2F店舗事務所向同　賃5万
1F協力金30万　保証金50万
2F協力金25万　保証金50万
共有費　月額各5千円
連絡先＝昼夜電74—5864

土地

貸地▽若葉台　2区画▽連絡先＝電㉗四五九三〇6時降

募集

募集女性1名パート可17時～21時▽コック見習1名18～25歳▽委細面談▽平北白土食堂給優遇履歴書持参▽平大通▽カオルビル2F▽ビューティサロン『さいき』　電㉑四一一〇

美容師募集（男女）若干名▽高増平・電㉓四六七九㉑一一〇三夜

募集▽パート事務員▽平字五色町▽委細面談

急募▽大型運転者3名▽年齢長谷川整形外科医院電㉔五六九一岩手・東京方面▽平下神谷字御城『旭運送有限会社』電㉞七二二三

運転者募集（大型車）2名▽35歳くらいまで▽給20万▽社保完、委細面談▽平下平窪字大念仏・日立貨物・電㉓八〇二五

ウエートレス募集▽年齢18歳～23歳迄▽2名▽明朗な方▽委細面談　▽平並木通り▽珈琲舎『セブン』電㉓九〇八三

急募すし経験者及び見習▽年齢不問▽普通免許要▽委細面談▽平・白銀町『鮨花沢』連絡は午後3時以降＝電㉓〇六〇〇

女子ウエートレス▽委細面談　平谷川瀬競輪場入口▽中華料理・南苑▽電㉓九五八一・㉓一六三九

男子従業員　若干名▽鋳物工50歳まで（経験により優遇）▽委細面談▽好間町下好間字鬼越『根守砲金』▽電㊱三三〇五

女子従業員若干名▽20～25歳くらいまで歴持▽委細面談▽小名浜ショッピングセンター一階珈琲専科・珈琲院▽電㊸五九六九

出前持▽60歳位迄普通免許及びバイク免許所有者2名下働き（女子）2名▽委細面談▽平下神谷▽つがる食堂▽電㉞七二一一

急募鉄筋工・見習い5名▽年齢20～45歳▽給職人17万以上・見習い15万以上▽委細面談普免有方歓迎電㉞七七六八18時降

男女営業社員募集▽バイト可簡単な小学・中学用教材の普及▽初心者親切指導月収20万昼間又は夜間活動可電㉔八六〇八

募集

森永レストラン　ホール係募集

●資格　17歳～40歳までの女性
●勤務場所　大黒屋デパート5F森永レストラン
●待遇　当社給与規定により優遇致します
（年齢・経験に応じて決定致します）
交通費全額支給
年間休日休暇83日
（夏休み6日・冬休み6日・秋休み3日の連続休暇制度あり）

パートタイマーの方も募集しております

ご希望の方は下記へご連絡下さいませ
〒970 いわき市平字中町15番地
株式会社**大黒屋**人事教育課
TEL・23—1111　内線248

電話お持ちの方・保証人不要▽場所＝平字小太郎町山崎ビル内▽福栄商事株式会社電㉑一三一二名義そのまま・即融資

雑件

募集

◆女性　若干名
●時間＝午後5時～2時まで
●年齢＝45歳位迄　●社保完
●給与＝9～12万（諸手当有）
●履歴書持参　●委細面談
●面接＝随時（後2～4時）
郷土料理　こけし
平字白銀町　☎23—1266

募集

●女子事務員—1名
高卒以上　珠算3級程度
23歳位迄　各種保険あり
履歴書持参　午後1時面談
株式会社　萩金庫
平谷川瀬（競輪場入口）
☎74—2631・3352

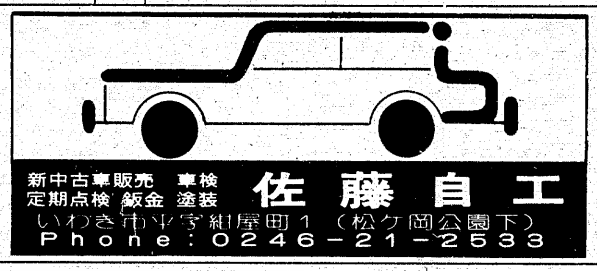

永遠の美しさと気品を持つ
ベルベット
この魅力をあなたも！着
フォーマルウェアで
アートファッション
平・十五町目・6号国道沿い☎23—3106

生徒募集

和洋裁の技術は女性の一生の財産です
千草和洋裁専門学校
■和裁科　■自由科
■洋裁科　■きもの着付科　昼間夜間
いわき市平字菱川町6の2☎23—9484

CABARET・HAWAIIGROUP
情熱のクラブ　**ロイヤルハワイ**

新規OPENにつき新人女子社員募集
（ホステスさん）
ロイヤルハワイ店
● 高給保証　日給10,000円
● いますぐお金の入用の方　入店祝金，貸付制度有
● 生活設計のしやすい週給制
● 万一の時に安心な500万円の共済会加入
● ドレス貸付あり…ドレスの心配は一切ありません

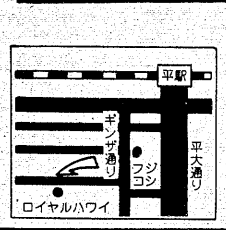

詳しくは，貴女のハッピーダイヤル
☎ 0246 21-2652 21-4255
株式会社**商人**（あきんど）
いわき市平字五町目18の6（五町目ビル5F）

商品企画・デザイン　営業業務　女子社員募集

◆職種及び募集人員
①商品企画　商品デザイン…若干名・20歳～26歳
（美術・デザイン等に関心のある方）
②営業事務…若干名・18歳～26歳
（計算に明るい方）

◆給与……当社規定により優遇
◆休日……年間105日（1カ月平均22日稼働）
◆福利厚生……各種社会保険完備
◆応募方法……履歴書郵送して下さい（写真添付）
面接日追って通知いたします

●カセットカーステレオ●テープデッキ●カーラジオの専門メーカーです
◆お問い合わせ先　アルプス・モートローラ株式会社いわき工場　総務課
いわき市好間町小谷作字作畑39—1　TEL・36—2424（代表）　担当＝岩下・吉田

免許番号　福島県知事(3)第220号
まこと不動産株式会社
電53—5388代
（夜間）02466③6197

売地	泉ニュータウン団地 165平方㍍（50坪）　住居最適 総額340万　格安 南道路面	社有
売地	小名浜住吉　住居最適 495平方㍍（150坪）　格安 3.3平方㍍5.5万	代理
売地	鹿島町下蔵持 231平方㍍（70坪） 3.3平方㍍7万 水道排水完備	社有

地酒の名門
久兵衛（きゅうべえ）
清酒一級
内郷高坂町一丁目
木戸屋酒店
電㉖2491

カレーと、おにぎりが自慢です。
AM6:00～PM9:00
純喫茶
太陽
平・田町（並木通り）
TEL.23-7779

オカト貸衣裳店
いわき市平字五町目四（釜屋横通り）☎74—5883

社員募集

業務拡張のため有能な社員を募集中です
●営業担当社員　3名
●資格
35歳迄の健康な男子（妻帯者に限る）
普通自動車運転免許所持者　高卒以上
●給与　月額最低保証12万円　他能率給
●面接日　9月30日迄の土、日、祝日をのぞく毎日、午後5時迄に履歴書をご持参下さい
太平住宅いわき営業所
いわき市平鎌田字西山下67—3　電23—1461（代）

急募

☆新店舗拡張のため
⊙洗い場女中さん　二名
⊙ウエートレス　一名
⊙調理師　二名
⊙調理師見習　三名
委細面談
江戸川
平字三町目　☎23—2727

登録番号　福島県知事登録・5—7号
合資会社　鈴建工業
平字新川町24　電22—1495代

売地	藤越谷川瀬通り 410平方㍍（124坪） 面談の上相談に応ず	仲介
テナント	平字田町・鈴建ビル 16.5平方㍍（5坪）から 33平方㍍（10坪）まで スナック向き	
売地	平・七軒町　住宅向き 396平方㍍（120坪） 3.3平方㍍7.2万 平一小・一中学区	

福島県知事免許（1）第990号
山崎地建
いわき市内郷綴町板宮111　電㉗3059　㉖2734夜

売家	内郷高坂町　築10年 土地　294平方㍍（89坪） 建物　92平方㍍（27坪） 価格880万　（委任）
売地	平北白土 土地　1,075平方㍍ 建物　178平方㍍（豪邸） 建物　144平方㍍（社宅向き） 秘密厳守に付き委細面談 総額5,000万　（委任）

その他　内郷・平に売地あり
土地を売りたい方　お電話下さい

株式会社三友技研ハウス
いわき市平南白土字長塚45—2☎21—2384
福島県知事（1）第1225号

売地	小川町地内 学校・駅・商店近し 430平方㍍（130坪） 3.3平方㍍4.2万	（仲介）
売地	勿来四沢町汐見台団地 430平方㍍（130坪） 総額800万	（仲介）
貸地	平塩地内 230平方㍍（70坪） 環境良　住居地域	（代理）

秘密厳守
三侑商事
いわき市平字十五町目五ノ三野崎ビル三階　電㉔八四四八
金融、損害保険、不動産のご相談にどうぞ

第2回
輸入ウイスキー頒布会
今回は、特に品質の優秀さとピン型のユニークさに、ポイントをおいて伝統と格調高いスコッチウイスキー5点と、カナディアンウイスキー1点で、10月より6カ月間にわたってお届け致します。
（毎回素敵なノベルティーがおまけについてます）
各　月……3,200円
12月のみ……7,000円
世界の銘酒と贈答品
会津屋酒店
いわき市平字愛前　電74—2305
（平北白土のスーパー街道マルト入口）