夕刊
いわき民報
郵便番号 970
いわき市平字田町63－7
いわき民報社
© 振替口座（郡山）4028
本社 0246 ㉓1666
小名浜支社 0246 ㉜3560
常磐支局 0246 ㊷2380
勿来支局 02466 ㉒2903

…注文服納めて65年…
残暑 お見舞い申し上げます
秋もの ただ今入荷中
テーラーサカワ
平・三町目1 ☎22－1313

県外に流出か

高卒就職希望者

地元の求人意外に低調

昨年同期比 男35.6%、女23.4%減

平職安 第一回求人一覧表を配布

平職安は十日、管内十三高校に対し一回目の求人一覧表を配布した。七日までに申し込みのあった県内求人（学校指定分を除く）をまとめたもので、学校を通し就職希望者に手渡される。同一覧表によると八月に入っても求人の伸びは鈍く、昨年同日に比べて男子三五・六%、女子二三・四%の大幅減。来月二十一日からは各企業に対し、応募書類の発送が始まるため、このままで推移すれば大半の地元就職希望者は、県外に流出せざるを得ない出足の悪さ。

8月中の申し込み勧奨

今年は求人の申し込みが一カ月一は例年と同じく十月一日からとなに、受け付け開始とともに求人が遅れて始まった。しかし遅考解禁一っており、期間が短くなっただけ一かなりあるものと、同職安では期待していた。しかし一向に出足が伸びず、七日現在では男子が百二十一人（昨年同期百八十八人）、女子四百三十八人（同五百七十二人）。

これに対し同職安管内の就職希望者のうち、地元を望んでいる生徒は男子四百九十二人、女子八百五人。男子では四分の一、女子でもほぼ半数の求人しかなく、今年の高卒者に対する就職戦線は予想以上の厳しさ。一事業所当たりの求人数も男子の場合、二ケタはただ一社。残る事業所は一～三人程度が大部分。女子でも二ケタは十三社となっている。

また県外からの求人も大幅に減少しており、七月三十一日現在で男子千三百一人（昨年同期二千六百七人）、女子千三百七十人（同二千九百五十二人）。同職安ではこうした傾向は求人の受け付け期間が短くなったためだけではないとみており、「今後もそれほど期待できないのではないか」と話している。

来月後半には応募書類の発送も始まり、いよいよ就職戦が開始される。生徒の就職先選定が、今月から来月上旬にかけて行われるので、求人の申し込みが今月中にないと採用は難しくなる。この意味から同職安では地元企業に対し、勧奨文を郵送するなど早目に申し込むよう呼びかけているが、受け付け期間の一カ月のズレがどれだけ回復するか、注目されるところ。

子供たちもせっせと墓掃除に参加

墓石も熱い日照り続き

○…今では現実的になって、ご先祖さまは墓から戻ると、墓を掃除し、墓参しているがその墓もマイホーム同様、核家族には入手難の時代になっている。

○…日照り続きに墓地も乾燥しカラッと明るい。墓石にかける水の量もいつになく多くなった。今夜は迎火。

○…盆の入りの十三日の各墓地は、先祖の墓を掃除する家族で春の彼岸いらいにぎわい？を取り戻した。

○…お盆さんは、大空から高い山に降り、盆花に乗って帰ってくると、かつては部落から山頂までの盆道をきれいに掃除した。

市民スケッチ大会

いわきギャラリー 20日バスで松川浦へ

いわき市民ギャラリー、市立文化会館共催の第三回市民スケッチ大会は二十日、松川浦県立自然公園で行う。募集人員百人、会費一人二千五百円、中学生以下千五百円。専門家の作画指導、スケッチ交換会なども企画されている。バスは勿来駅前六時半出発、泉駅入り口六時五十五分、市文化センター前七時半、松川浦着十時。市民の参加を呼びかけている。

磐城立正佼成会で盆踊り

いわき市小名浜住吉字冠木三八立正佼成会磐城教会は十四、五の二日間、午後七時から同教会広場で第二回盆踊り大会を開く。参加自由。

けさカツオ水揚げ

小名浜魚市場 15・16両日は盆休みに

十四日朝は小名浜魚市場に一本釣船二隻が三十七トン、中之作魚市場に一隻が十七トンのカツオをそれぞれ水揚げした。これで盆用魚の水揚げは終わり、十五、十六の両日は盆休みに入って、取引を休むことになっている。

いわき抄

▼…きのうから月遅れ盆に入った。太鼓、鉦（しょう）のリズムに乗って今年も十三日から、じゃんがら念仏踊りの新盆供養が始まった。このじゃんがら念仏を聞くと、お盆を迎えた実感がわいて来る。この踊りの中で歌う「ハアーハーハイ、モーホーホホイ、ワーハーハーハ……」というのは南無阿弥陀仏のことで、「盆でば米の飯、おつけてばナス汁、十六ササゲのよごしはどうだい」という歌詞は、貧しかった昔の農民たちの生活感情を託してのことであるといわれる。

▼…とにかくこのじゃんがら念仏踊りはいわき地方特有のもので、いわきの人達が大事に伝統を守り抜いて来ただけの価値は十分あった。宗教心がとぼしかったこの地方の人びとに、仏道をひろめようと祐天上人が始めたものと伝えられている。祐天上人は四倉町の出身で、上仁井田の最勝院には分骨を納めてある。五代将軍徳川綱吉の帰依をうけ、芝増上寺三十六代の主となった高僧である。先日、祐天上人の生家を近くの道路から見ることが出来たが、そのときかすかに感情の高まるのを感じたものである。いわきが生んだ日本の名僧が、百姓の家に生まれ、仏門に入ってどのように厳しい修業の中で生き抜いたのか、お盆のような機会にしのんでみたいと、いつも思うのである。

信用あるブランド
クマヒラ
行き届いた設計で
高く評価されています
福島県浜通り代理店
萩金庫
平谷川瀬 ☎74－2631・3352

玉屋のメガネ
なら 安心です
技術と品質
各眼科医指定・日本眼鏡光学士の店
玉屋メガネ
●平本店／平・二町目
●平駅ビル店／平ステーションビル3階
●小名浜店／小名浜ショッピングセンター
●原町店／原町市栄町一丁目

人情ゆたかな秋の
甲州路
こころの旅は……
常磐交通観光
いわき市平字菱川町3－2☎23－0221
お申し込みは
本社……☎23－0221　湯本……☎42－3179
平駅前ジャルパックセンター……☎22－3727
上遠野……☎89－2011　小名浜……☎53－3211
泉……☎56－6249　植田☎勿来3－3206
四倉……☎32－3612　富岡☎富岡2－2023
浪江☎浪江4－3238　原町☎原町2－5172

特
ぶどうの里、美人里、想い出里……
甲府の奥座敷―
いきな芸者衆、夜のムードでも名高い石和温泉への旅は、中央高速道の勝沼までの延長により時間も短縮されました。
ぶどうのおみやげ付き
石和温泉の旅
■1泊2日 ■会費 16,000円
■出発日＝9月1日(金)・3日(日)・4日(月)・5日(火)
7日(木)・8日(金)・10日(日)・18日(月)・19日(火)
20日(水)・21日(木)・25日(月)・28日(木)・29日(金)
■コース＝❶四倉～平（6：00）～内郷～湯本～小名浜～泉～植田～根岸～白河～東北高速～久喜～大宮～川越～八王子～中央高速～大月～勝沼～昇仙峡～山梨県宝石工業団地見学、ショッピング～石和♨（泊）❷～甲州ぶどう園（食べ放題）～河口湖大橋～富士スバルライン（富士山5合目）～河口湖～中央高速～八王子～川越～大宮～久喜～東北高速～白河～根岸～植田～泉～小名浜～湯本～内郷～平（19：30）～四倉

中学スポーツ全国大会へ

平二（剣道）江名（バレー）

陸上は佐藤選手ら7人

中学スポーツ全国大会は、十六日から二十七日にかけ東京を中心に種目別選手権のかたちで行われる。いわき市からは先の県大会で優勝した剣道男子・平二、バレーボール男子・江名と、全国中学生標準記録を破った男子四百㍍・西郷信雄選手（平一）など陸上の七人（うち女子一人）が出場する。

剣道　十六日東京・武道館で。平二は初出場だが、「短時間で中身の濃い練習」をモットーに一日も休まず、練習に励んできた。「いわき地区はレベルが高いので、県大会での出場権を獲得するのが大変だった」と今年から同部を指導している鈴木彰教諭（三三）。その言葉通り、市で優勝して、県大会に進んでからは比較的楽に勝ち進み、念願の初優勝を飾った。同部は五年前に、剣道では無名だった江名を県大会優勝の常連となるまでに育て上げた水野良信教諭（三三）が転任してからメキメキと頭角を現し県大会に出場するまでになったが、同地区の平三、植田に全国大会への道を阻まれてきた。しかし、今年のチームは基礎がキッチリと出来上がっているうえに各自が個性的な剣道で粒がそろっており、終始安定感のある試合運びで全国大会出場を決めた。鈴木教諭は「選手たちがおとなしいため、試合で時々気合不足の面が出るのが心配だが、持てる力をフルに発揮して悔いのない試合をしたい」と、話している。同部は十五日午前、東京へ向け、出発する。

バレーボール　十六日から三日間で、会場は東京・駒沢体育館、東京体育館など。江名は四年前に続き二度目の出場となる。百八十六㌢という長身を利かして豪快なスパイクを放つエース・吉田昌彦選手を中心に抜群の強さを誇っており、県内ではセットを落としたことが一度もない。川和田勇監督（四〇）の悩みは県では力がケタ違いなので切迫感に欠け、これが東北大会準決勝で仙台二とせり合いながら会場のふん囲気にのまれ、初の一敗を喫したことにつながったと、同監督はみている。とにかく練習量は豊富。平日は約五時間、日・祝日は主に練習試合を行い、これまでに三～四百セットをこなしている。同地区の中学校では対等に戦える相手がいないので、茨城県へ遠征したり、先輩が多い平工をはじめとする各高校を練習相手とした。父兄たちもママさんバレーなどが盛んなことから理解があり、支援体制もしっかりしている。ただ、川和田監督によると、「気が弱い選手が多いため、力を出しきれないままで終わってしまうのが心配」とのことだが、「実力通りの試合運びで三回戦以上の進出を目指す」と闘志を燃やしている。

陸上　二十六、二十七の両日、東京・国立競技場で行われ、いわきからは先の県陸上で全国中学標準記録を突破した七人が出場する。いわきの陸上は小学校大会が軌道に乗ったことや、小・中・高が一体となって「地区のレベルアップ」を目指していることもあり、レベルの向上が目覚ましく、昨年、県大会の一年男子百㍍で出した佐藤浩一選手（江名）の11秒7は中学生通信陸上で全国一となった。今年も、走るたびに記録を縮めている四百㍍の西郷信雄（平一）、八百㍍の志尾崎義光（湯本二）両選手がいるほか、二年男子の百㍍には佐藤浩二選手をはじめ、梅谷希志男（藤間）、島村昭弘（上遠野）、赤津守（錦）が出場するなど層が厚い。また、女子からは二年百㍍に小林紀子選手（平一）がただ一人参加する。

各選手は八、九の両日、福島市で開かれた県陸協主催の強化合宿に参加、トレーニングを積んだが、いわき勢では西郷選手の四百㍍52秒7、志尾崎選手の八百㍍2分02秒0などが、全国でも通じる記録として期待されている。

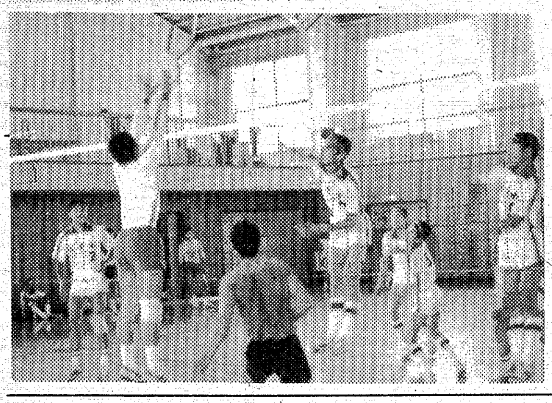

【㊤全国大会出場の平二中剣道部と㊦江名中バレー部の猛練習】

もう25㍍トルは大丈夫

カナヅチ対象水泳教室

「少しでも泳げる子供を増やそう」と、市教委と市水連がタイアップして毎年行っている夏季水泳教室がこのほど終了した。

今年の参加者は小学校四年から中学二年までの初心者約五十人。平一小プールを会場に、磐高水泳部OBや市水連関係者約十人が先生となり、六日から十二日までの午前中二時間、手取り足取りの指導を行った。昨年に続いての参加で、ほとんどが泳げない子供ばかり。初日は準備体操、息のつき方など基礎的な指導から始まったが、最終日の十二日にはほとんどがクロールで二十五㍍程度は泳げるようになり、子供たちは大喜びだった。

市水連の橋本幸雄理事長も「この教室に通ってくる子供たちは高坂小などプールがなくて泳ぎをおぼえる機会がなかったものが多い。そうした子供たちのために、この教室が少しでも役に立てば」と、話していた。

【平一小で行われた初心者の水泳教室】

人命救助の2人を表彰

いわき中央署は十四日午前、人命救助に協力したいわき市平薄磯字小塚二四、船員鈴木幸長さん（三七）と同市久之浜町久之浜字東三松二六、同新妻徳（のぼる）さん（五一）の二人に感謝状を贈った。

鈴木さんは先月十六日午後四時ごろ、近くの薄磯海水浴場で、遊泳中の青年が疲労から引き潮に流され、救いを求めているのを脱衣場で発見、海に飛び込んで青年を救助した。

また、新妻さんは同月二十一日午前十時ごろ、久之浜海水浴場遊泳禁止区域で、ビニールボートに乗って遊んでいた学童が激しい引き潮で沖に流され、助けを求めているのを発見、貝取りをやめて学童を伝馬船に引き上げ、無事救助した。

【表彰される鈴木さん】

あすから柳沢氏が〝いわき古代の謎〟

NHK「話題の広場」

NHK福島放送局は十五日から三日間、総合テレビ午前七時二十分から同三十五分までの『話題の広場』で、いわき短大教授柳沢一郎氏の〝いわき古代の謎〟を眞内向け放送する。緑陰講座として企画されたもの。

柳沢氏はいわきの古代について研究を進めているが、六月にはそれらをわかりやすくまとめた『大地の驚異』を発行、この番組ではその写真や絵なども紹介しながら解明していくが、初日の十五日は二、三億年前の古生代には、海にどんな動物がいたか、十六日は八千万年前の中生代はクビナガリュウや巨大アンモナイトの全盛期だったと考えられること、最終日の十七日は三千万年前の新生代にいたという巨象ステゴロゾウや怪獣デスモスチルス、石炭などの話が紹介される。再放送はいずれも午後一時二十五分から総合テレビで。

小名浜中島で盆踊り　いわき市小名浜・中島商店会、同子供を守る会主催の恒例盆踊り大会は十六日午後七時から、同町ほまれや家具店わき広場で開く。

天気予報

玉半提供 ㉓九五九一

（小名浜測候所調べ）

【今夜】南寄りの風、曇り時々晴れだが、宵のうちにわか雨か雷雨の残るところある。

【明日】南寄りの風、曇り時々晴れで、にわか雨か雷雨のところある。

【海上】今夜、明日とも多少波で霧のため見通し悪いので注意。

【気温】▽12日＝最低24・0度（平年21・5度）最高35・1度（同28・2度）▽13日＝最低23・2度（平年21・6度）最高35・4度（同28・2度）

（海上濃霧注意報継続中）

あすの暦

8月15日（火）

旧暦	7月12日	日出	5・52
六曜	赤口	日入	28・28
日月	4・35	月出	35・00
月月	18・15	月入	—
満潮	1・—		
干潮	（14・51）7・20（19・17）		

父阿部正男は病気療養中のところ八月十三日午前三時死去いたしました　ここに生前のご厚誼を深謝し謹んでお知らせ申し上げます
追って葬儀は八月十九日午後一時自宅を出棺いたします
なお　故人の遺志により花輪などはご辞退いたします
昭和五十三年八月十四日
いわき市小名浜字本町三四
喪主　阿部正明
妻　阿部ヤイ
女　坂本裕子
女　国府田芳子
男　阿部正敏
親類代表　吉田利一
同　井戸川重夫
友人代表　高野光一
合資会社　ダルマ薬局

父太定雄はかねて病気療養中のところ八月十二日午後五時八十五歳で永眠致しました　ここに生前のご厚誼を深謝し謹んでお知らせ申し上げます
追って告別式は八月二十日午後一時から自宅にて執り行います
昭和五十三年八月十三日
いわき市江名字江ノ浦三二
喪主　太積
親類代表　太貞造
同　中田武雄
太幸水産株式会社
丸広工業株式会社

長女芳賀京子は病気療養中のところ八月十三日午前一時三十分死去いたしました　ここに生前のご厚誼を深謝し謹んでお知らせ申し上げます
追って葬儀は八月十九日午後一時自宅出棺いたします
なお御献花供物等の儀は勝手ながら御辞退申し上げます
昭和五十三年八月十四日
いわき市四倉町西四丁目十の四
喪主　芳賀ユキ
親類代表　菅波茂
丸伊文具店

故父高野高木興の葬儀に際しましてはご多忙中のところ遠路わざわざご会葬下されて丁重なご香料を賜りご芳情誠にありがとうございました
早速お伺いの上お礼を申し上げるのが本意ですが略儀ながら紙上でお礼を申し上げます
昭和五十三年八月十四日
いわき市平字月見町五九ノ五
喪主　高野健司
外親類一同

珈琲苑　平伊家　平上荒川（高専前）TEL㉓二九九五

①Ⓞⓚ⓪⓪・①ⓔⓣⓣⓔⓡ
安全運転は確かな点検整備から
法定6カ月点検はおすみですか？
平SSで法定6カ月点検・車検整備が受けられます。
愛車の健康診断をぜひとうぞ!!
12カ月点検・車検等のご相談もお受けいたします
●平SS　鹿島街道常交バス平（営）向かい側（日石マーク）
●小名浜SS　常交バス小名浜（営）下（エッソマーク）
●石油製品●LPガス●住宅設備機器
常交通商株式会社
いわき市明治団地2の8 ☎22-4500
しあわせひろげる常交グループ

越 フジコシ
ラテン語からフランス語に
バカンスは広い意味で「休暇」と訳されている　ラテン語で空（あ）いた　自由なという意味からきたフランス語である　英語ではバケーションという　お盆休みもあとわずか　都会へのお土産はフジコシ特選の「むしろにの缶詰め」が喜ばれます
むしろにの缶詰め（3コ詰）二七〇〇円
（平店本館四階お中元売り場）

スナック華屋木（はなやぎ）　平・田町　☎㉒二九三二

タカオはコーヒーが自慢です　タカオ　平駅前不二屋ビル電23-7727

スナック ブロンディ　白銀・十番館地下　☎㉑四五七〇

地酒の名門　又兵衛（またべえ）　清酒一級　平字材木町　大喜多や　電㉓3722

鰹の薬味から健康法まで
今年は毎日暑い日が続いていますが体があまり丈夫でない子供は夏負けが心配です
すりおろしたひね生姜を大さじ三杯に水をカップ3杯加え煮たてます　タオルをねじって縄の様にしこれを生姜湯に浸して摩擦します　朝晩二回全身を心臓の方向にむかってくり返し摩擦します
根生姜　一パック（70㌘前後）　五五円
さかいストアー　平・1　電㉓3336～7

松月最中　もちづくりあんにたずねて大納言　ゆとりある風格の名菓
松月堂　本店／いわき市平銀座　☎（23）1551

県代表に湯本、磐城

高校・吹奏楽コンクール

県吹奏楽連盟など主催の全日本吹奏楽コンクール第十六回県大会は十日から三日間、平市民会館に百二十二団体が参加して開かれ、高校の部では湯本、磐城が県代表として九月二、三の両日、宮城県仙台市で開かれる東北大会に出場することになった。

いわき関係のこれまでの成績は次の通り。

◇高校Aクラス▽金賞＝湯本（県代表）▽銀賞＝内郷

◇同Bクラス▽金賞＝磐城（同）四倉　平商　平工▽銀賞＝勿来工

◇中学Bクラス▽金賞＝内郷一錦▽銀賞＝平二　小名浜三　泉平二

少年団サッカー リーグ開幕

初日の成績

第七回市少年団サッカーの二部リーグ（五年生以下）はこのほど、平一小、川部中校庭に十二チームが参加して開幕した。九月中旬まで、市内各会場で熱戦が展開される。

初日の成績は次の通り。

やまなみ　3－0　五竜ケ丘
AG　7/　8－0　菊田
銀杏　7－0　五竜ケ丘
東田　7－0　菊田
AG　77　8－0　銀杏
関花　4－0　ゆうがお
いずみ　7－0　若獅子
潮香　2－1　四時
関花　9－0　若獅子
いずみ　1－0　ゆうがお

今週の株足

前週は火曜日にダウ六十五円安となり、本年二番目の下げ幅でダウ五千五百円の大台を割る結果となった。

ここのところ落ちつきを見せている円相場であるが、代わってヨーロッパ通貨（とくにマルク）が高くなってきており、これが再び円高へとつながってこないとも限らないので、この材料から目を離すことはできないだろう。

このように通貨問題や、例年ジンクスとなっている高校野球の行われている間は閑散といった弱い材料もあるが、半面強気の材料もなくはなく、金融緩和の基調が続いているところへ、九月はじめの経済対策閣僚会議では大型補正を中心とした景気策が決まるだろうし、信用規制を緩和したことによる内部材料としての好材料もある。

従って強弱材料による綱引き相場は一進一退のなかに、薬品株とか防衛関連株のなかの好業績銘柄、それに日中がらみの銘柄、国内株の財投関連、含み資産株などが個別的に物色される相場展開となるものと考えられる。

銘柄としては、三井東庄、東洋醸造、東京計器あたりか。

（平・山吉証券調べ）

＝強弱材料の綱引き相場＝

株式・前場

週明けの市況は、中低位材料株中心に小反発に始まったが、再び円高傾向が強まってきたため、前引けにかけ伸び悩んだ。個別には大型タンカーの市況急回復から三光船、ジャパンラインなど船株、三越、サッポロ、養命酒などデパート、食品関連、井関、大隈鉄、大機工など機械株が堅調に推移。半面科研化、久光、ミドリなど薬品株、製品安で業績悪化懸念の東亜燃料や再度の円高傾向からキヤノン、トヨタなど輸出関連。ほかに高圧ガス、東京製鉄、大日精化といった現物株も小安いものが目立った。

主な高い銘柄は帝石十三円、神栄十四円、西友ストアー二十円、新電元十五円、第一船二十円。

主な安い銘柄は科研化二百五十円、久光薬六十円、参天薬三十五円、高圧ガス二十八円、東宝不四十五円。

（地元銘柄）日本化成百八円、呉羽化六百八十五円、岡理ゴム六百十円、白煙瓦二百七十五円、常陽銀行二百五十三円、東邦銀行三百二十二円、東北電力千二百三十円。

日経ダウ平均四円六十七銭高の五千五百四円八十銭。出来高一億株。

（平・水戸証券調べ）

あす北転　船が入港

小名浜漁業協同組合所有の北転船第15協和丸（三四九㌧）は、タラ、銀ダラ、メヌケ、赤魚など一万九千五百ケース約三百㌧を積んで十五日に入港する。十七日午前八時から入札。

商店街

大貞の平字田町の割烹「大貞」は、16、17日盆休み。

リトル・ベ小名浜字神成塚一六五に喫茶リトル・ベアが新装開店。電五三一二八二八。

珊瑚新小名浜字上町、喫茶珊瑚は改築中のところ11日新装開店。

ANZAI小名浜名店街のANZAIは20日までダブルプレゼント。

あすの運勢

小川石洲

【1月生】無理押しすれば敵をつくる、慎重に取り組め
【2月生】義理人情にそむかれる恐れ、冷静に対処せよ
【3月生】身辺に気になることが起こる、軽率に動くな
【4月生】他人事に深入りすれば不利招く、自分を守れ
【5月生】冬するより生むがやすい、思い切って当たれ
【6月生】感情に走って争えばマイナス、冷静さが必要
【7月生】運気が不安定で苦労する、じっくり取り組め
【8月生】一進一退の運で思うようならぬ、あせり禁物
【9月生】多少不満あっても感情的になるな、転機近い
【10月生】自力に応じた行動が結果よい、先走りするな
【11月生】いまはチャンスではない、冷静に転機つかめ
【12月生】思いがけぬ障害に直面する、冷静に対処せよ

八月十五日（火・赤口）

100貨店

十日付本紙に掲載された大アカウミガメの産卵の写真は実にみごとなものだった。涙を流しながら、その苦痛にたえる表情は人間の出産を連想させるに十分である。それが苦痛のあまりの涙かどうかはともかく、ライトに照らし出されて、びっくりしながらも、その大役を果たし、三十個の卵を産んだ◆これが子ガメにかえるのが大体四週間近くかかるという。本社カメラマンが発見者の連絡でかけつけ、みごとにとらえたわけだが、やはり報道することによって砂の中に埋められた卵のことが心配である。だから報道記事の中には新舞子とあるだけで明記されていない。新舞子海岸は八㌔ものびているから探すのも大変だ◆発見者とカメラマンだけは、その場所を知っており、子ガメにかえったころまた取材するので楽しみ。さて、カメというと「ウサギとカメ」の童話を思い出す。ウサギとカメがかけ比べをしたら、ウサギは足ののろまなカメをバカにして、途中で昼寝をしたため、カメに先を越されてしまったという話。だが、ウサギがまともに走ったら、それはかなうはずがない◆しかし、状況によってはカメがウサギに勝つこともあるから世の中はおもしろい。クリナップの井上登社長が社内報にこう書いている。「たとえば、競争のコースに大きな川があったとする。カメは最短距離でゴールをめざせるが、ウサギは浅瀬を求めて寄り回しなければならない。つまり、だれがみても偉容を誇るあの大会社が…といわれていたものが、突然倒産の憂き目をみることがある」と◆「企業も人が運営している。心にオゴリが出て気がゆるめば、大きな破滅への道を歩むことになる。庶民相手の商売であればあるほど、頭を下げることを忘れてはならない」というもの。経営者の心情にカメの涙をみる思いである。

（龍人）

天保恵の花

南原幹雄作　石井三春画　（179）

桜組（十）

立春からかぞえて二百二十日めにあたる昼であった。

その日は朝から快晴だった。

伊勢町堀にある米問屋へ小僧をつかいにだそうとしたところ、小僧は雨具をなにも持たずにでようとした。

『今から伊勢町へいってかえれば、夕方ちかくになってしまうよ。雨具の仕度をしていきなさい』

松五郎がそう注意をあたえると、小僧はけげんな顔色になった。空はよく晴れあがっており、空気も澄みわたっているのだ。

『今日は夕方から風になるよ。空に雨雲がある』

小僧は見あげたが、雨雲とよぶほどの雲はない。

『あれにあるのが、雨雲だよ。今は晴れていても、夕方にはきっと風がくる』

松五郎が指さした西の空に、一点白いちいさな雲がういていた。断雲と呼んでいいほどの雲である。風をよぶような危険をはらんだ雲にはとてもみえなかった。

小僧は信じかねたが、主人がいうことなので不承不承、雨具の用意をしてでていった。

昼すぎころ、小僧は伊勢町堀についた。

伊勢町堀は、江戸橋の北詰から北へむかってつづく入り堀で、さらに西へまがって堀留となるが、その南北の河岸も伊勢町である。この堀に遠国から米をつんだ船がつき、河岸一帯に米問屋の米倉がならんでいる。町の表通りも米俵が築山のごとくにつみあげられてつづいている。

小僧が伊勢町についたとき、空はまだ快晴だった。が、問屋で用たしをおわったころになると、空はあかるいのに、なんとなく町なかを吹きぬける風が冷気をおびてきたような感じだった。こころなしか西の空に雲がふえてきた。

けれども、まさか池之端へもどるまでに雨がくるとはおもっていなかった。

ところが神田あたりへきたときに空がだいぶくらくなってきて、筋違橋御門をすぎたころ、ぽつりぽつりと降ってきた。

いそぎ足になって、雨具をとりだしたところ、広小路にさしかかったときは雨は大降りになり、強風が吹きつけてきた。雨具なしではともあるけぬありさまだった。

雷鳴がとどろき、稲妻がひかるなか、広小路をかけぬけて、ようやく小僧は越後屋へかえりついた。

それから風はいちだんとはげしさを増し、町は夜のような暗さにつつまれた。越後屋では昼ごろから松五郎が店の者をつかって、風にそなえて手くばりをしていたので、夜半になっていっそう風は荒れくるったが、さしたる心配をすることもなく安眠ができた。

翌朝は風がしずまって、からりと晴れあがった天気だった。

越後屋では被害はほとんどなく、裏の妾宅との垣根がかたむいただけだった。

郷ケ丘内科胃腸科医院
院長　谷口孝一
いわき市郷ケ丘2丁目54の1　☎23－6766

☆お金☆
■あなたの信用が担保です
サイン1ツで30万まで
即融資
サラリーマン　主婦　OL　歓迎（秘密厳守）
ローンズ　シンエー
☎23－6673
平谷川瀬字双藤町（小野整形医院前）

1F・フォーマルウエア
2F・オーダールーム
サエグサ
平・平和通り　☎74－6026

金融　サラリーローン
無担保無保証即融秘密厳守
《奥様優先融資中》
会社員・OL・主婦歓迎
23－6180
セブンクレジット
平字月見町・資生堂ビル前

新中古車販売　車検
定期点検　鈑金　塗装
佐藤自工
いわき市平字紺屋町1（松ケ岡公園下）
Phone：0246－21－2533

パーラー　AM7:30～PM5:30
PUB　PM6:00～AM2:00
パーラー＆PUB
スカイ巴里
平・田町31　藤田ビル1F
☎21－4594

ライセンスを狙え!!
9月12・13日
53年度狩猟講習会
●申込み締切り●試験日の1週間前●詳細は当店にて
銃はローンでどうぞ
平銃砲火薬店
平・一町目8　☎74－9231
専用駐車場完備

包丁・ハサミの専門店
●彫刻刀
●日曜大工道具
●お買い求めの品にはすぐ刃研ぎしてさしあげます
※研ぎ・修理お持ち下さい直します
日本橋・木屋　正本総本店の特約店
佐々木刃物店
平字三町目20・ホテル千代田1F
TEL.74－2941

金融
お勤めの方で健康保険証持参の方ご相談に応じます
有限会社松鈴商事
平字田町・喫茶「太陽」東隣
☎23－6668

西田式10日でムリなくやせる法
漢方薬のご相談コーナー
●糖尿病　●高血圧
●皮膚病　●ぢ等々
漢方相談を連日実施しております
◆漢方薬は、一人一人が異なりますので、本人が直接ご来店頂ければ体質に合ったものを選ぶことが出来ます。
西田式日本肥満コンサルタント認定薬局
漢方のワタナベ薬局
毎月第二日曜日公休　いわき市平字月見町
TEL.74－3562　【駐車場完備】

目は心の窓・人生の主役
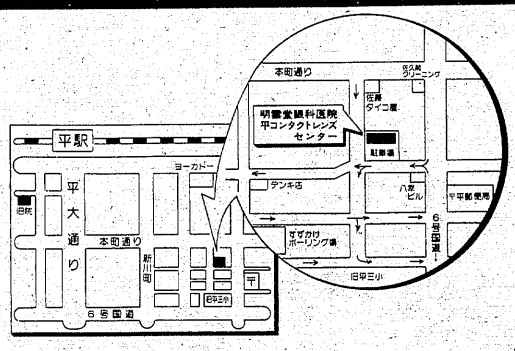

㈲平コンタクトレンズセンター　明雲堂眼科医院
平・正月町18☎74－2669

内科・循環器科
消化器科
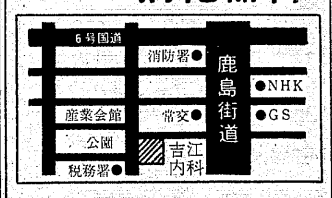

吉江内科医院
いわき市平字菱川町5－1
（いわき税務署前）☎21－1248

青写真はコピー事務機
小名浜大原字堀米一七六－八
☎(92)4982

☆…NHK月曜特集…☆

大使館炎上
～西独赤軍襲撃～

総合・夜8・00

一九七五年四月二十五日。ストックホルムの西ドイツ大使館を、ホルガー・マイン・コマンドと称する六人のテロ・グループが占拠。すでに逮捕されている西ドイツ赤軍派の二十六人の釈放と莫大な金を要求。この要求が通るまで、一時間に一人ずつ、人質の大使館員を処刑すると通告した。

西ドイツ政府がこの要求を拒否すると、一人二人と処刑にかかり、息づまるやりとりが続くが、六人はもともとテロとしていわば未熟なグループ。

最後の手段として、大使館爆破用に持ちこんだ高性能火薬を、ひとりの不注意から爆発させてしまう。大使館は炎上。テロ一人が死亡。残る五人は逮捕。人質は救出されるが、それまでに二人の館員がテロの銃撃にたおれ、数人がけがをする結果となった。

つづいて、第2話「SOS・アポロ13号」～宇宙飛行士の恐怖～（二十一日月放送）、第3話「テロリストとの対決」～多国籍企業社長誘拐～（二十八日月放送）

【人質になったミルバッハ武官】

☆…水戸黄門…☆

死を賭けた武士道・いわき

福島・夜8・00

いわきの城下へ入ろうとした黄門さま（東野英治郎）一行の乗った小舟が沈没、命に別状なかったが、一同スブぬれ。志乃（山口いづみ）をねらう連中の仕業だ。

【新之丞となつは恋仲だが…】

これでは剣呑でしようがない。城下にいるあいだだけでも陰ながら力を貸してもらおうと、格さん（大和田伸也）は、旧友浅香新之丞（西郷輝彦）を訪ねた。

ところが城下でも騒動が。藩財政を私しようとする悪家老松田玄蕃（安部徹）一味を、非常手段に訴えてでも阻止しようとしているのが、当の新之丞だったのだ。

カンザスシチー・ロイヤルズ対ボストン・レッドソックス

《アメリカ大リーグ実況中継》

福島・夜11・50

レッドソックスは初回リンのホームランなどで3点を奪い、二回にもエバンスのソロホーマーで4対0と大きくリードした。

しかし、ロイヤルズはその裏、ポケットのツーランなどで3点を奪い反撃開始、七回レッドソックス・ライスのホームランで2点差となったが、八回指名打者ラコックのタイムリーで2点を奪い5対5の同点に持ちこんだ。

そして延長十回、ロイヤルスは二死からハードルのライト線二塁打を足場にワシントンが左翼線にサヨナラヒット、ロイヤルズが地力をみせた一線だった、七回以後両軍の攻防がみもの。

NHKテレビ
☆印は白黒

- 6・30 まんが「おませなマハルダ」パパ、テレビ買って／
- 40 きょうの福島▽N▽生活情報▽天
- 7・00 N◇27NHKガイド
- 30 ウルトラアイ「ビール」ー体内残高測定大実験ほかー毒蝮三太夫　榊原るみ　おおば比呂司
- 8・00 NHK月曜特集「大使館炎上」ー西独赤軍襲撃ー語り手＝金内吉男
- 50 ローカルN天
- 9・00 N・C9　末常尚志　福島幸雄　古川小夜子
- 40 ＜新＞「上野駅周辺」　山田太一・作　水島涼太　下条アトム　田坂都ほか
- 10・00 ゆれるサラリーマン社会「戦後経済の決算」　伊東光晴ほか
- 30 N解説
- 45 スポーツアワー
- 11・00 N◇10ローカルN天
- 15 ビッグショー

NHK教育
☆印は白黒

- 6・00 技能講座　家庭大工入門「ふすまと障子」
- 30 ピアノのおけいこ「プレリュード　ホ短調」平均律クラヴィール曲集から　バッハ
- 7・00 スペイン語講座「クルマだと5分しかかからない」
- 30 昭和回顧録「絹はドル箱」ー昭和8年シカゴ万博のころー
- 8・00 NHK文化シリーズ　現代の科学「こどものカルテ」もやしっ子と体力
- 45 テレビコラム
- 9・00 きょうの料理　クッキング相談
- 25 名曲アルバム「夏の思い出」尾瀬
- 30 通信高校講座　英語A
- 10・00 通信高校講座　みんなの広場▽北の海に生る
- 30 通信高校講座　戦争・文学・人間「戦艦大和ノ最期～吉田満～」
- 11・00 ロシア語講座

福島テレビ
☆印は白黒

- 6・00 FTVテレポート
- 30 Nコープ
- 55 あしたのあなた
- 7・00 キックボクシング「重量級の激突」
- 30 コメットさん「恋の星占い」大場久美子　西川和孝　佐藤健一　五十風喜芳　真屋順子ほか
- 8・00 水戸黄門「死を賭けた武士道・いわき」東野英治郎　里見浩太朗　大和田伸也　西郷輝彦　吉沢京子　中谷一郎ほか
- 55 FTVN
- 9・00 大空港「パリー東京戦慄の20時間」鶴田浩二　中村雅俊　緒形拳　片平なぎさ　北村和夫　岡本富士太　高岡健二　紀比呂子ほか
- 55 夜のガイドコーナー
- 11・00 N◇15プロ野球N

福島中央テレビ
☆印は白黒

- 6・00 新・巨人の星「始動／宿命の星・花形」
- 30 ジャストN
- 50 FCTN
- 7・00 ワールドプロレスリング「NWFヘビー級選手権」「WWWF・Jヘビー級選手権」
- 54 世界あの店この店
- 8・00 紅白歌のベストテン「特報!!ピンク夏休みアメリカ10日間の旅」ピンクレディーほか
- 54 Nスポット
- 9・00 「たんぽぽ」宇津井健　杉村春子　山田五十鈴　小野寺昭　音無美紀子　松原智恵子　長山藍子　木原光知子　千葉裕ほか
- 54 Nスポット
- 10・00 「緑の夢を見ませんか?」三田佳子　倍賞美津子　細川俊之　北林谷栄　萩尾みどり　天田俊明　夏川静枝　森下愛子ほか
- 54 スポーツN
- 11・00 きょうの出来事
- 15 11PM

今夜の番組

Coffee & Pub 北欧館　平・田町 大貞ビル

NHK第1
1340KC

- 6・40 じょうずな話し方「話し方アラカルト」
- 7・00 N
- 15 N解説
- 25 きょうの甲子園
- 35 日本列島夏だより「カラオケ・タクシー街をゆく」～和歌山～
- 48 おしゃべり歌謡曲「おしどり道中」ほか
- 8・13 お楽しみ演芸広場　漫才「ぼくの体験」東京二　東京太
- 40 音楽・夏の風物誌「う飼いとつりの話」
- 9・00 N
- 05 連続ラジオ小説「チンネの裁き」由紀さおり
- 20 ことばの十字路　斎賀秀夫
- 30 人物春秋「渋沢栄一」
- 10・00 N
- 20 平山郁夫・シルクロードへの旅
- 11・00 N
- 05 夢のハーモニー「エリーゼのために」「華麗なる円舞曲」

NHK第2
1540KC

- 6・00 そろばん教室「4級のわり算」谷幸夫
- 20 基礎英語　小島義郎
- 40 続基礎英語　安田一郎
- 7・00 カレントトピックスN　渡辺薫
- 15 英語会話　東後勝明
- 30 中学生の勉強室「英語」永尾光史
- 8・00 通信高校講座　現代国語　大河原忠蔵
- 20 通信高校講座　現代国語　大河原忠蔵
- 40 通信高校講座　現代国語　平島成夫
- 9・00 通信高校講座　古典Ⅰ乙（古文）杉山英昭
- 20 通信高校講座　古典Ⅰ乙（漢文）野村邦近
- 40 通信高校講座　世界史　島岡宏
- 10・20 通信高校講座　英語A　赤川裕
- 40 通信高校講座　英語A　赤川裕
- 11・00 スペイン語講座ー入門編ー東谷顕人
- 20 中国語講座ー入門編ー

ラジオ福島
1060KC

- 6・00 Nハイライト
- 15 Nデスクから
- 20 ケミファテレフォン健康コーナー＜外科相談＞受付電話（0245）35ー2151
- 7・00 ニューミュージック・イン・宝島
- 30 安さんの笛の川ほろ酔ジョッキー
- 8・00 オールジャパンポップ20
- 30 全国歌謡ベストテン
- 9・00 録音風物誌
- 10 夜のヒット歌謡
- 20 新教研テスト中学生学習教室
- 45 商工業の皆さんへ
- 10・00 POP IN POPS
- 30 ミュージック・イン・ハイフォニック～二人は七光を超えた／アンディ・ギブVSデビー・ブーン～
- 11・00 たむたむたいむ
- 10 イレブン・フォー・ユー

FM放送
☆印はステレオ

- 6・00 夕べの広場
- 7・00 N
- 15☆NO・1ヒットパレード＜アメリカ編＞～1965年～「エイト・デイズ・ア・ウィーク」「オーバー&オーバー」「恋のゲーム」ほか
- 8・00☆来日オーケストラ特集＜第一夜　トロント交響楽団演奏会＞「ハイドンの主題による変奏曲」「ボレアル」「ピアノ協奏曲第1番変ホ長調」ほか
- 10・00 N
- 20☆ステレオ劇画シリーズ「多羅尾伴内」～遭遇～
- 35☆ポップス・オン・ザ・ロード＜第八夜＞「キラー・クィーン」ほか
- 11・00 N
- 05☆ムーンライト・ストーリー「インター・コンチネンタルの客」
- 15☆クロスオーバー・イレブン

東京⑫チャンネル

- 6・00 おはなしたまてばこ
- 15 とうきょう手帳
- 20 バッキーとペピート
- 26 まんがキッドボックス
- 41 セレクトコーナー
- 45 マンガのくに
- 7・15 まんがベティーちゃん
- 25 かいけつタマゴン
- 30 対決スーパークイズ「独占公開マシン空中20mダイビング」
- 8・00 プロレスアワー
- 9・00 お父さんありがとう「120日間の幼い命」
- 10・00 大河ドラマ傑作選「風と雲と虹と」
- 11・00 今，地球のどこかで
- 05 日立サウンドブレイク

フジテレビ

- 6・00 UFOロボ・グレンダイザー
- 30 N◇50ローカルN
- 7・00 一球さん「一球無二」
- 30 クイズ・グランプリ「クイズ全国高校生大会」
- 45 スター☆千一夜
- 8・00 アメリカ大リーグアワー
- 54 FNNN
- 9・00 大空港「パリー東京戦慄の20時間」鶴田浩二　中村雅俊　片平なぎさ
- 54 くいしん坊／万才
- 10・00 夜のヒットスタジオ
- 54 ある日のヨーロッパ
- 11・00 Nレポート

TBSテレビ

- 6・00 テレポート
- 30 N天
- 7・00 キックボクシング
- 30 コメットさん「恋の星占い」大場久美子ほか
- 8・00 水戸黄門「死を賭けた武士道・いわき」東野英治郎　里見浩太朗　大和田伸也ほか
- 9・00 天
- 02 映「グライド・イン・ブルー」ロバート・ブレーク　J・ライリーほか
- 11・00 N◇スポーツデスク
- 30 ペイトンプレイス
- 12・00 ガルプレイス〝不確実性の時代〟を語る

テレビ朝日

- 6・00 鋼鉄ジーグ「むちゃくちゃメカドン大奮戦」
- 30 Nレーダー
- 7・00 魔女っ子チックル
- 30 一休さん「暑い坂道と冷汗将軍」
- 8・00 みごろ／たべごろ／笑いごろ!!　伊東四朗　小松政夫　西田敏行
- 9・00 新幹線公安官「長い夏の報復」西郷輝彦　坂口良子　山村聡ほか
- 54 世界あの店この店
- 10・00 「緑の夢を見ませんか?」三田佳子　倍賞美津子　細川俊之ほか
- 11・00 Nファイナル
- 10 高校野球ハイライト

日本テレビ

- 6・00 エースをねらえ／
- 30 ジャストN
- 7・00 ルパン三世「殺しはウインの匂い」
- 30 ほんものは誰だ／▽ビキニ姿の海中自転車
- 8・00 紅白歌のベストテン「特報!!ピンク夏休みアメリカ10日間の旅」
- 9・00 「たんぽぽ」宇津井健　杉村春子　山田五十鈴　小野寺昭　音無美紀子
- 10・00 五代家の嫁「母との再会」秋野暢子　左とん平　笠智衆ほか
- 54 スポーツN
- 11・00 きょうの出来事
- 15 11PM

HELENE CURTIS ヘレンカーチス
15、16、17日は盆休みさせていただきます
藤美容院　平店 番匠町 ☎23ー3442　小名浜店 中明神町 ☎92ー2768

＊温かいムードのあなたの談話室＊
スナックバー　フレール
営業時間PM5:30～11:00　平駅前（世界館ビル東隣）
☎74ー4897

高級洋菓子と食パン　開花亭
平・五町目　電23ー1342～3

味を大切にする店
各種ご宴会　ご会合　予約受付中！　80名様まで
銀座店では
・八宝菜定食
・酢豚定食
・カニ玉定食
・麻婆豆腐定食
¥700
☆午前2時まで営業
中国茶館　杏苑（キョウエン）
●銀座通り店　平字三町目（鈴建ビル2F）☎23ー9349
●菱川町店　平字菱川町（菱光ビル1F）☎22ー1585

映画　火の鳥
8/19～9/15　平東宝劇場
ヤマタイ国の女王ヒミコはクマソの国に住む火の鳥の生き血を得ようとスパイを送り込む…生とは…死とは…そして生命とは？人間の永遠の宿命的問題に迫った一大叙事詩劇画ではありません
寿司　卓　孫　峰　平・田町フラワービルIF　電21ー3307

大量コピー　お任せ下さい
●安く●早く●きれいに
B4／同一版
100枚・¥2,000
200枚・¥2,400
300枚・¥2,900
400枚・¥3,400
500枚・¥3,900
あなたのいんさつしつ　ウェリックス
でんわ21ー1139
いわき民報ビル向かい

うな重　寿司
江戸前　栄寿し（さかえずし）
いわき市平字三倉五五（駐車場有り）
☎二三ー三〇六六　二三ー二九一七
小宴会・ご商談に二階お座敷をご利用下さい

秘密厳守　三侑商事
いわき市平字十五町目五ノ三野崎ビル三階　電74八四四八
金融、損害保険、不動産のご相談にどうぞ

10月から「わたしは海」

朝の連続テレビ小説

スタジオでの収録快調

ひときわ光る新人・相原友子の熱演

十月から放送が始まる朝の連続テレビ小説「わたしは海」（月～土・総合・前8・15）では、五月末の倉橋島、若松ロケにひきつづき、さる六日十四日から、スタジオ制作を開始した。

昭和九年九月。若松から大阪へ石炭を運ぶ機帆船三吉丸は、猛烈な風にあっていた。川村ミヨ（相原友子）は父喜市（井上昭文）、義母あや（三島ゆり子）といっしょに船に乗り組んでいて、懸命に船をあやつるが、どうにもならず、運を天に任せる。

翌朝、風もおさまり、家族は互いの無事を喜びあう。が、喜市は、この風で、船をおりる決心を固める。そんなこととは知らないミヨは、機関士になろうと、小学校時代の恩師飯田先生（中原ひとみ）に協力してもらい勉強に励んでいる。船の修理を終え、若松港へ向かう三吉丸。若松で、ミヨは、船問屋の主人佐野太平（辰巳柳太郎）に会って、父が船をおりるつもりでいることをはじめて知らされる。この船で生まれ、海が何より好きなミヨは、船をおりる気は全くなく、父喜市に涙で抗議する。

―という第一週分のビデオどり。

スタジオには、一九九〇の機帆船三吉丸の実物大（といっても、船首と船尾と胴の間だけのものだが）、と船問屋丸徳の事務所、一四台を使って、スタジオは台風のぜん飯屋などのセットを組み、一家が、丸徳を訪れるシーンからビデオどりが始まった。相原友子、井上昭文の広島弁、辰巳柳太郎、三島ゆり子らの若松弁がスタジオじゅうをとびかい、大先輩、辰巳の胸を借りての新人相原友子の熱演が目をひく。

船三吉丸の実物大（といっても、船首と船尾と胴の間だけのものだが）、と船問屋丸徳の事務所、一四台を使って、スタジオは台風のぜん飯屋などのセットを組み、一家が、丸徳を訪れるシーンからビデオどりが始まった。相原友子、井上昭文の広島弁、辰巳柳太郎、三島ゆり子らの若松弁がスタジオじゅうをとびかい、大先輩、辰巳の胸を借りての新人相原友子の熱演が目をひく。

スナ機のプロペラをつけた十馬力の大扇風機一台、五馬力の扇風機の大扇風機一台、五馬力の扇風機四台を使って、スタジオは台風の再現。大きなホース三本から降りそそぐ雨、小がらな相原友子は、水をぶっかけられ、扇風機の風をまともに吹きつけられ、ロープにぶら下がって、振り子のようにほんろうされる。「実感が出ている」と演出者は満足気だったが、本人は「寒い寒い」を連発、OKのサインが出るや、ふろ場へかけこんでいた。

スタジオ入りについて相原友子は、「がんばらなければという思いでいっぱいです。辰巳先生、有島さん、三島さん、みなさん、親切に教えてくださるので、とても幸せです」と語っている。また、長老格の辰巳柳太郎は「このドラマに出演している人は、みんな役者らしくない、どこにでもいるような人ばかりなので、きっと面白いものができるのではないかと思っています。私も新人のつもりでやっています」と話している。

十月二日からの放送をめざして、いま、NHK近畿本部のテレビ第一スタジオは、熱気にあふれている。

【スタジオで張り切る相原友子（右から三人目）】

みもの

☆…大空港…☆

パリ―東京戦慄の20時間

福島・夜9・00

恐怖におびえる会田㊧は加賀㊨に助けを…

検察庁からの極秘依頼で、空港特捜部チーフ加賀（鶴田浩二）が、パリに飛んだ。任務は、強制送還される日本人行路病者、会田邦夫（北村和夫）の護送だ。会田は、五年前、公団汚職で新聞の社会面をにぎわした、「東亜建設」の経理課長だった。事件の究明は会田の蒸発で不発に終わった。重要参考人会田の帰国を待ち、捜査は一気に息を吹き返すのだ。疑獄事件では、会田のような中間層の悲壮な犠牲的精神により、司直の追及がそれ以上にのびるが、食い止められる場合が多い。五年間の浮草のような国際無宿の生活で、切れ者として捜査陣をキリキリ舞いさせたエリートの面影が、会田にはみじんもなく、加賀をある種の感慨にひたらせた。

パリ・ドゴール空港で会田がそ撃された。未遂に終わった。そ撃者はその場で射撃された。暴力団「生島組」の幹部木下健夫（楠高宣）と判明した。実は、依頼者は「東亜建設」だ。

☆…コメットさん…☆

恋の星占い

福島・夜7・30

星の国からやって来たコメットさん（大場久美子）は、ある日、三吉（福崎和宏）にたのまれて、アルバイトをすることになった。

そのアルバイトは、ヤング広場の占いコーナーで、星占いをするという、コメットさんには、うってつけの仕事だった。

魔法のバトンをひと振りすると、水晶の玉が現れ、コメットさんは、黒いベールをかぶった妖しい女占い師に変身した。

ズラリと並んだお客さんを、つぎつぎと占ってゆくコメットさんには、だれもがびっくりさせられている。

それもそのはず、コメットさんの占いは百発百中なのだ。

コメットさんは、すっかり楽しくなって、自分を占ってみた。

水晶玉には、乙女座のコメットさんに、きょう中にも、獅子座の素敵な男性が現れると出て来た。

コメットさんが店仕舞いしようとしているところへ、最後のお客さんが現れた。

それは、まぎれもなく獅子座の男性、水野孝（潮哲也）くんだった。

たんぽぽ

福島中央・夜9・00

幸㊧をそっと見守る母・糸子㊨

夏休みを利用した、水泳部の強化練習。教師の直（大和田獏）は、伸子（木原光知子）をコーチに招いて、大張り切り。

ところが、生徒の一人、太郎（高橋仁）の母親・久代（大森暁美）が、どなり込んできた。教育ママの久代は、成績の悪い太郎を、どうしても塾へ通わせるつもりなのだ。

受験勉強か、好きな水泳か、悩む太郎を、直は、とことんめんどう見る決心。

やがて、夏祭り。幸（音無美紀子）は、愛（西尾麻里）を抱いて、おみこし見物、公園には盆踊りのやぐらが立ち、元（宇津井健）は、見事なバチさばきをひろう。

祭りの人込みにかくれて、元の母・糸子（山田五十鈴）の姿があった……。

☆…名作劇場…☆

緑の夢を見ませんか？

福島中央・夜10・00

女3人はますますいがみ合う

弘子（三田佳子）は久しぶりに実家を訪れた。脳軟化症で寝たきりの母・文子（夏川静江）はグチっぽく、兄・規雄（天田俊明）は、夏休みのこどもと妻を遊びに行かせ、母の看病をしていた。そんな兄に励まされ、弘子はペンションに戻った。

ペンションは相変わらず客がなく、女たちはいがみあうばかりで弘子はうんざり。そこへ進之助（吉田次昭）がお客だと、若いアベック・大沼（西塚肇）と敏子（竹田かほり）を案内してきた。ところがふたりは、人目はばからずラブシーンをくりひろげるため、美津江（倍賞美津子）は興ざめ気味。そんな美津江を、まゆみ（森下愛子）は批判的。妙子（萩尾みどり）は、連れ込み宿ではないのだから、断るべきだったと主張。

折からやってきたサラリーマン親子吉田修治（田辺靖雄）らは、湯殿ではしゃぐアベックにあっけにとられながらも、こちらは、こちらなりに夫婦円満ぶりを披露するため、美津江たちは、ますます頭にくる――。

ききもの

《夏期特集》

FM・夜11・15

クロスオーバー・イレブン

夏の夜にふさわしく、宇宙の神秘や占星術についてのエッセイと、クロスオーバー界の最新曲でつづる、お休み前のひととき。

台本は、島田荘司、ナレーターは山田康雄、選曲は渋谷陽一。

十四日㈪は、生まれた瞬間、東の地平線上にどんな星が光っていたか―あなたの一生を支配するという上昇星と運命についての興味深い話。

曲はハービー・ハンコックの「カム・ランニング・トゥ・ミー」、マーク・コルビーの「デイドリーマー」など、新譜をきく。

◆注　番組が変更になる場合があります。

弘子は"二人組"に、夕食は部屋まで運ぶからと申し出たところ、断られてしまった。案の定夕イニングでの"二人組"の狂態は"三人組"をしらけさせ、間に入って弘子はハラハラ。

☆…銀河テレビ小説…☆

NHK・夜9・40

上野駅周辺

ふるさとを離れ東京で働く若者たちは、それぞれきびしい現実の中で一生懸命生活している。そして、Uターン現象の多い中にも、都会の知人をたよって出て来る人はあとをたたない。

【協力する高夫㊨らだが…】

岩手から上京したのろまな性格の恩師の息子が、父親の教え子をたよって就職や生活に面倒をかける。都会の若者たちは、なんとか恩師にむくいようと、のろまな息子を世話していく。

郷土愛と連帯感の中に、若者達の都会生活を明るく描いていく。

☆…現代の科学…☆

教育・夜8・00

こどものカルテ

～もやしっこと体力～

第一回は「もやしっ子と体力」。このほどまとめられた「幼児体力の全国調査」は、いわゆる"もやしっ子"現象が、すでに五歳児から、大都市のこどもに認められることを明らかにした。この幼児期の体力調査と、アフリカの子ども三千人について熊本大学が行ったユニークな体力・運動能力調査の二つのデータに基づき、現代っ子の体力の問題を考える。

出席は、国立公衆衛生院乳幼児室長・高野陽、熊本大学体質医学研究所所長・沢田芳勇、児童文化研究家・加古里子ほかのみなさん。

やせたい人・シミ・ニキビでホトホトお困りの方
東洋医学交流会々員・日本肥満コンサルタント協会々員
あなたの漢方相談室　ユザ薬局
小名浜　船引場　☎92－3358

♣モーニングティータイム♣
（AM7:30～PM1:00）
・ブレンドコーヒー（厚焼きトースト付）…¥250
・ブレンドコーヒー……¥200
★営業時間★
平　日　AM7：30～PM9：00
日祝日　AM10：00～PM8：00
カフェテラス すゝき
平・田町（ひかり座前）☎23－0567

表情ゆたかな街づくりを……
●住みよいふるさとを拓く
宅建免許福（3）第137号
郷ノ台
東南開発株式会社
いわき市平字十五町目20－1　☎(0246)㉒1331代

家庭婦人

日本の味を作ろう

夏に揚げ物を

暑さが増すと、どうしても食欲が無くなります。そして「さっぱりしたものを…」という気になりますが、こうしたときこそ油っこいものを積極的にとりたいもの。ひと工夫した揚げもので夏バテを防ぎましょう。

≪4人分≫

◇きすのから揚げ南蛮づけ

【材料】＝きす（小ぶりのもの）四尾、南蛮酢（酢½カップ、しょうゆ大さじ一杯、砂糖大さじ四杯、塩小さじ½杯、赤とうがらし三本、だし汁¼カップ）、揚げ油適量。

【作り方】＝①腹を開き内臓を取り除いたきすを白焼きにしたあと、金串（くし）などで尾を通し、風通しのいい日陰で半日ほど干します。

②南蛮酢の材料を合わせ、ひと煮立ちさせホーローのバットかガラス、あるいはパイレックスの器に移し、種を除いた赤とうがらしを入れます。

③①を中温の揚げ油でよく揚げ、ザルの上に並べて熱湯をかけ余分な油を流してしまいます。それを⑤のつけ汁につけ、一時間ぐらい浸すと、もう食べられます。

⑤つけ汁から取り出したきすを器に盛り、赤とうがらしを輪切りにして添えます。

【注意】＝づけ汁に浸したきすは冷蔵庫に入れておくと長持ちします。

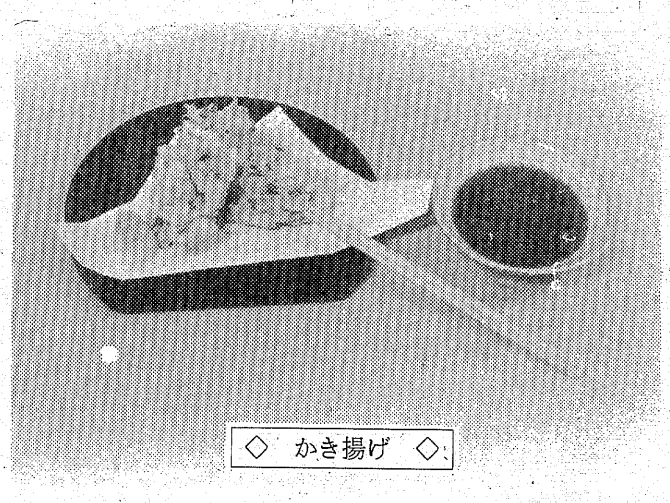

◇　かき揚げ　◇

◇かき揚げ

【材料】＝いか一パイ、貝柱（小柱）百㌘、みつ葉一わ、薄力粉一カップ½、冷水一カップ、卵黄一個、揚げ油適量、だし汁一カップ、しょうゆ⅓カップ、みりん⅓カップ、だいこんおろし適量、おろししょうが適量。

【作り方】＝①いかを開いて内臓を取り除き、皮をはいで七㌢角にします。

②みつ葉は一・五㌢に、貝柱は洗ってざるに上げ水気を切ります。

③卵黄と冷水をよく溶き、薄力粉をふり入れ、さっと混ぜ合わせます。これが衣です。

④③に①と②を入れ、軽く混ぜて一八〇度くらいの揚げ油に穴じゃくしですくい入れ、菜ばしでまとめながらカラッと揚げ、油きりに上げます。

⑤だし汁一カップ、しょうゆ⅓カップ、みりん⅓カップをまぜ合わせ、煮立たせます。

⑥器に懐紙を敷き、かき揚げを盛り、別の器にだいこんおろしと天つゆを添えます。

◇天茶づけ

【材料】＝暖かいご飯四杯、かき揚げ四個、のり一枚、わさび少々、だし汁四カップ、塩小さじ一杯、しょうゆ大さじ一杯、酒大さじ一杯。

【作り方】＝だし汁と塩、しょうゆ、酒を合わせて掛け汁を作ります。暖かいご飯に揚げたてのかき揚げを乗せ、あぶって適当に切ったのりとおろしわさびを乗せ、それに煮立った掛け汁を張ります。

家族そろってのキャンプ

大自然の深い静寂のなか

屋外教育の絶好のチャンス

お金をかけず、自然を満喫できるレジャーといえばなんといってもキャンプでしょう。小川のせせらぎを聞きながら眠りにつき、大自然の深い静寂の中、小鳥のさえずりで目をさます、あの気分は一度味わったら一生忘れられません。もちろん、旅館や民宿に泊まるのに比べると費用も格安。おまけに家族全員が協力してテントを張ったり、たき木を拾ったり、食事を作ったりと子どもにとっては屋外教育の絶好のチャンス。この夏休み、お子さま連れでキャンプに挑戦してみてはいかがでしょう。

◆キャンプ地の選び方

キャンプ場に指定されているところならまず安全。水道や洗い場、トイレなどの簡単な設備も整っています。それ以外のところなら①川の増水の心配のないところ②風が強く吹きつけないところ③湿っぽくないところ④落石、土砂くずれの危険のないところ⑤毒虫などのいないところ⑥大木から離れたところ（落雷防止のため）――などの条件を満たしていることです。とくにキャンプ場以外のところにテントを張る場合は、水場を確保し、マムシなどの毒ヘビや毒虫が出る恐れがないことを地元の人などに確かめてからにしたいものです。

◆テント

ウィンパー型、家型、かまぼこ型があります。雨が降ったときのために、テントの上にもう一枚フライシートを張り、排水みぞをつけておくこと。中をできるだけ広く使うためには外の支柱にザックをかけ、不必要なものをまとめて入れておきましょう。

◆キャンプの必携品

スリーピング・バッグ、登山グツ（スニーカーやバスケットシューズでは不安定な山道で足が疲れます）、コッペル、アルミの食器、ナイフ（フォーク、スプーン、カン切りなど兼用のものを）、ロープ、ガス、水筒、マッチ（風が強いとき、また水にぬれても着火するマッチ）、懐中電灯、地図、磁石、ビニールテープ、ポリ袋、救急薬（風邪薬、胃腸薬、消毒液、救急ばんそうこう、かゆみ止めなど）、防虫スプレー、蚊とり線香。

◆快適に寝るには

山地などでは夜の冷え込みは想像以上のものです。スリーピングバッグがあれば問題はありませんが、ない場合はマットの上に枯れ草や新聞紙、中身を出したリュックサックなどを敷くと驚くほどの保温効果があります。

◆服　装

しわにならず、万一、にわか雨などでぬれてもすぐ乾くアクリルのゆったりした服装がいちばん。ショートパンツをはいたときは、草や小枝で傷がつかないよう、ハイソックスを着用すること。また夜冷え込んだときのために長そでの上着を一枚、それに携帯用のビニールコートなどもあると便利。替えの下着も忘れずに。

◆食　事

キャンプのだいご味は大自然の中で食べる食事といってもいいほどです。何を食べても新鮮でおいしく感じるものですが、できるだけ手間を省けるもの、つまりインスタント食品が重宝です。かんづめや、真空パックされた食品、お湯を注ぐだけで出来上がりのみそ汁など大いに利用しましょう。それ以外にチョコレートなどの非常食も念のため。

家事

◉…空き巣防止の知恵…◉

夏休みのバカンスなどで、一家そろって家をあけることの多い時期です。そんなとき〝不在証明〟をみせてしまっては空き巣を歓迎するようなもの。それには次の注意が必要です。

まず、牛乳、新聞は配達所にいってストップします。とくに牛乳は一日外に置いておくと腐敗してしまいます。また、新聞も帰宅してからまとめて配達してもらえばいいのです。

次に電気はひとつだけつけておきましょう。照明を全部消してしまうと、電気メーターがストップしてしまい、留守であることをPRしていることにもなりかねません。あとは、雨戸のしめきりや、カーテンをひいたまま、洗たくものの出しっ放し、といったことに気をつけて。

「長期のルスではない」――そんな演出をすることも生活の知恵というものでしょう。

◉…冷蔵庫内の脱臭…◉

冷蔵庫内の脱臭には、市販の脱臭剤を使えばよいのですが、有効期間（だいたい一年が限度）内で取り換える必要があります。もっとも、こうした脱臭剤を使っても庫内の清掃をおろそかにしてはならず、月に一度くらいは食品用の中性洗剤溶液をつけたスポンジで内部をふき、からぶきを完全にして清潔にしたいものです。なお、食品のにおいが庫内のにおいにもなるので食品自体を密封容器に入れたりラップで包んだり、その保管にも十分に注意する必要があります。

平・白銀町「スカイセブンビル」が

寿々喜ビル に改名いたしました

いわき市平字白銀町5番地16
（イトーヨーカドー通り）

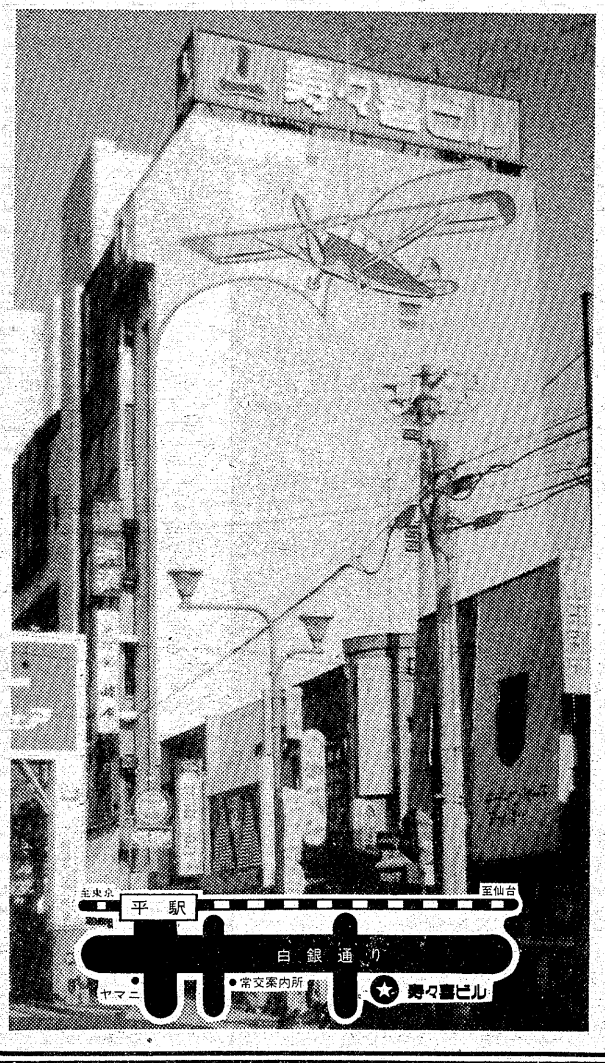

6F　寿々喜ビル 事務所
●貸ホール　☎21－3341

5F　夜汽車のみえる……
カフェ・レストラン 珈画茶敷 らいふ　☎23－3936

4F　和風れすとらん 浜源　☎23－3972

3F　そば処 峠庵　☎21－4003

2F　夏の夜を彩る
すてきなあなたの社交場 クラブリー　☎22－0357

1F　ファッションジーンズ ギャル・キャンベル　☎22－0755

土と修羅

三野混沌と吉野せい―について

江名字風越
新藤謙

平田さんにすすめられて…

吉野せいの『波をたらした神』（彌生書房）を読むことをわたしにすすめてくれたのは、いまは亡き小高町の農民運動家平田良衛さんであった。まだ田村俊子賞や大宅壮一ノンフィクション賞をもらう前の、昭和五十年一月はじめのことで、吉野せいの名前はほとんど知られていなかった。

平田さんは東京大学ドイツ文学科出身の学士百姓で、戦前はプロレタリア文化運動の指導者、戦後は開拓運動、農民運動の組織者として、文字通り昭和史の激動と軌を一にしてきたのだが、戦後の農地解放運動の中で、三野混沌夫妻と知り合ったのであった（拙著『百姓一代・評伝平田良衛』たいまつ社参照）。

「あれはえらい女ですよ」と平田さんは言っていたし、せいさんはまた平田さんのことを、「りっぱな方ですね」と尊敬していた。平田さんも吉野夫妻も、おなじ開拓百姓として、言語に絶する辛酸をなめてきたのだが、ともに権力志向を持たなかった点で共通している。

平田さんは専制政治が倒れた戦後、かつての同僚が職業政治家として、あるいは学者として檜舞台ではなばなしく活躍しているのに、いわゆる中央へ出ようとはしなかった。地主との紛争に明け暮れている開拓百姓たちを見殺しにすることが出来なかったからである。その気になれば、「エライひと」になれる経歴と力量を持っていたにもかかわらず、平田さんは生涯、小高の開拓百姓でありつづけた。人の上に立って名を成そう、人を支配するまでに出世をしよう、という権力欲がなかったのである。

権力志向を持たないという点で、三野混沌さんは平田さんをしのいでいた。混沌さんの無欲ぶりは、無理と強制のない自由の世界にほかならない。自然とはおのずからなる、ということであって、作為や拘束をともなわないものである。おのずからなる状態こそ、人間にとって、もっとも自由な生活なのである」「このことは、混沌が共産主義ではなく、無政府主義を信じた理由でもあった。無政府主義は一切の強権を否定する。あらゆる政治権力は、人間を拘束し、不自由にする。政治とは、支配と被支配の関係にほかならないのだ。おのずからなる生業が百姓である。権力志向の人間には魅力を感じないし、書きたい、という食指も動かない。

今度わたしは、その三野混沌と吉野せい夫妻の壮絶な生きざまと、夫妻の作品と人格とのかかわりを追究した『土と修羅―三野混沌と吉野せい』（たいまつ社）を上梓したのだが、「あとがき」でも言っているように、「わたしが本書でもっとも書きたかったのは、西田天香の無所有の思想や、三野夫妻の文学を認める認めないは、その人の目由である。が、この二人の壮烈な生きざま、鋭い確執の中に、人間の悲しさとつらさがあることは、だれもが認めるところだと思う。そういう人間のどうにもならない悲しさとつらさを、わたしは何よりも書きたかったのである。

そうしたわたしの意図がどこまで果たされたか、読者の厳正な批判を仰ぐしかない。ただ、こういう実在していた人間や文学を描き、評価することは、大変に困難であることを思い知らされた。故人のプライバシーを侵してはならず、また遺族の立場も考えねばならない。といってきれいごとに終始したのでは、真実を追究する芸術の本旨にそわないことになる。それゆえ、書いてはならぬものはいさぎよく捨てた。いってみれば、プライバシーの権利と、真実の追究をいかに均衡させるか、一本の細い綱の上を歩く軽業師の危険があった。三野夫妻の真実の姿は、あと何十年かの後、だれかによって書かれねばならぬであろう。わたしの今回の仕事は、その緒にすぎないが、それでも遺族にとっては、ふれてほしくなかった面もあるにちがいない。真実の人間追究のために、平にお許し願いたい。

平田さんの評伝にしろ、今回の書きものにしろ、わたしにとってはやりがいのあった仕事である。わたしは書きながら何度も生きがいを感じた。こういう方々にめぐり会えた自分をしあわせだと思う。今年の冬に出版される猪狩満直の評伝『愛と反逆』（たいまつ社）も、三野夫妻の評伝を書く過程の中から生まれてきたものである。三野夫妻も、きっと地下でよろこんで下さると思う。

著者のみなさん
再登場
今年の刊行書
④

反権力志向貫き通す

自然の摂理に生きた混沌

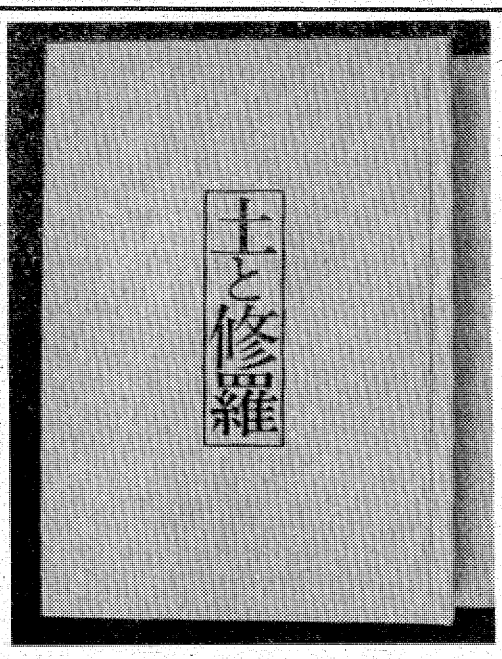

『土と修羅』発行された

は他に類をみないもので、かれが自居の道に百姓を選んだのも、自然に、自田に生きようとする精神の帰結であった。混沌さんの思想形成に大きな影響を与えた無政府主義者クロポトキンの無政府主義に魂をゆさぶられた若き日の吉野せいも、無政府主義を信じたのも、自然の摂理とゆく大地の霊妙な力、それでいておのれの力をいささかも誇示しない大地の無償性に、敬虔の念を抱いていた。それは宗教そのものではないが、深い宗教的感情であった」「自然のふところに入り、大地に帰属し、鳥や虫たちと共に在る暮らしを、混沌は無上のもの、人間の理想と考え、百姓になった。百姓の生活ほど、自然の摂理にかなっているものはない、と思われた。混沌にとって、自然の摂理とは、無政府主義者であることが、表裏一体のものとなる」

人間の悲しさとつらさ

草野心平さんは混沌さんを評して、「日本一のバカ、いや世界でも稀少なバカだ」と愛情をこめていったが、わたしが平田さんや混沌さんにひかれるのは、かれらが、勲章や地位、金や肩書をきらう反権力志向の人間だったからであるに等しく、おのずからなる自田な人間社会が、無政府主義なのである。こうして、百姓であることと、無政府主義者であることが、表裏一体のものとなる」

昨年、わたしは劇団手織座の公演プログラムに、次のように書いた。

「混沌は無限に物を産み出してゆく大地の霊妙な力、それでいておのれの力をいささかも誇示しない大地の無償性に、敬虔の念を抱いていた。それは宗教そのものではないが、深い宗教的感情であった」「自然のふところに入り、大地に帰属し、鳥や虫たちと共に在る暮らしを、混沌は無上のもの、人間の理想と考え、百姓になった。百姓の生活ほど、自然の摂理にかなっているものはない、と思われた。混沌にとって、自然の摂理と権力志向の人間だったからであることもできましょう。

自分の目田人三野混沌

自田人三野混沌が、せいの憎しみをかったばかりか、『憎しみだけが偽りない人間の本性だ』というせいの人間観、人生観の形成に一役買わざるを得なかった実人生の矛盾についてである」

生活メモ

◎…カレーライスのコツ

即席カレーでは味わえない本格的なカレーライスを作るためのポイントを挙げてみましょう。

まず、肉は小麦粉大さじ1杯半に塩、コショーを混ぜたものを平均にまぶし、バター大さじ1杯でていねいにいため焼きしますと長く煮込んでも肉汁が出ません。玉ねぎとニンニクはみじん切りにし、厚手のなべにバター大さじ2杯を熱していためます。ここでよくいためることでカレーに風味が出ます。玉ねぎがいためられたらバター大さじ1杯を加え、小麦粉大さじ4杯、カレー粉大さじ1杯を加えていため、水4カップでのばし、ケチャップ大さじ3杯、塩小さじ2杯、ソース、しょうゆ各小さじ1杯を加え、番草と豚肉を入れて四十分ほど煮ます。野菜を煮込むのは豚肉が柔らかくなってからがよく、弱火で柔らかくなるまで煮込むと野菜の煮くずれを防ぎ、出来上がりがきれいです。

◎…オーデコロンの効用

これからの季節、ことに暑いシーズンには、ハンカチにオーデコロンを二、三滴ふくませておいて使えば、汗くささも消えて快いものです。また、入浴の時に湯の中にオーデコロンを少々入れて使ったり、入浴後に体にすり込んだりすると、サッパリしてさわやかな感じを味わえます。

なお、手足を洗う時に、水の中にオーデコロンを数滴落として使えば、やはり爽涼感が得られますし、寝る時に寝具に少量したたらせれば、快い眠りにつくこともできましょう。

◎…しょうゆ味を生かすコツ

しょうゆの味をうまく引き出すには、野菜などの煮ものやうす味で煮る煮ものでは、必ずしょうゆを最後に入れるのがコツです。また、汁ものでは火をとめる直前にしょうゆを入れるのがよく、炊き込み飯やチャーハンなどは、しょうゆの味を最大限に利用するように、焦げ味の香りを生かすのがおいしくする方法です。なお、みそ煮などの場合は、別に用意したしょうゆの中に焼け火ばしを入れて、焦げ味をつけてから加えるようにすると、しょうゆの香りがよく出ます。

＊＊＊＊＊＊＊＊＊＊＊＊

好評絶賛上映中!! 8月18日まで
◆スクリーンいっぱいの大迫力で登場する強大な戦闘メカ群の数々

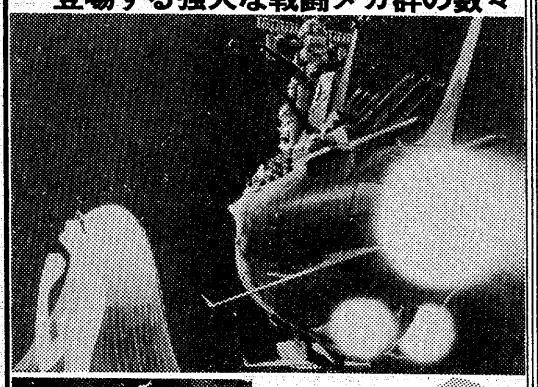

企画・原案・製作 西崎義展
監督・総設定 松本零士
さらば宇宙戦艦ヤマト
想像を絶するラスト30分のシーン！ 愛の戦士たち
話題爆発
◆ヤマトの行く手をはばむ新鋭戦艦の数々！
想像を絶する白熱戦が展開する
ついに登場したヤマト最新作！前作をしのぐロマンとスケールでつづる感動大作!!

8月19日(土)より大ロードショー
SWARM INVADES JAPAN
アーウィン・アレン作品
スウォーム
もう逃れられない！人類最大の敵〈スウォーム〉が地球を直撃!!
恐るべき〈スウォーム〉の襲撃と猛威の事実!!

《同時上映》
本物の本物！全篇に炸裂するアクション!!
燃えよドラゴン

炸裂する〈リー〉のアクション!!
ブルース・リー
アーナ・カプリ
ジョン・サクソン

いよいよ9月2日(土)より大ロードショー!!
土曜の夜は、フィーバーしよう！
サタデーナイトフィーバー
■イルミネーションのきらめきの中から明日の青春をつかんだトニー!!
《ジョン・トラボルタ》
《ビージーズ・カレン・ゴーニー》

前売券が驚異的売れ行き！ 大人1,000円 中高900円
前売券好評絶賛発売中！ 当日 大人1,300円 高 1,100円
平駅前 世界館ビル 地下1階 ☎74—4558
■毎週土曜日はオールナイトです。
洋画は 聚楽館

いわき我楽苦多 ㊲

日下部政一
小名浜 玉川

買い方読本

《インスタント食品》

インスタント・即席食品の多くは、味まで出来上がっています。万人向けの味を乱用すると、家庭の味は失われます。しかもお金がかかり、ゴミも増えます。キャッチフレーズや美しい包装に飛びつかず、買う前によく考えてみましょう。

■カレールーは、高級化やモデルチェンジが激しい商品です。でも、好みの強い食品なので、食べてみると、必ずしも高級品がおいしいとは言えません。むしろ安いものに工夫を加えたほうが家の味になっておいしいし、経済的でもあります。これが、インスタント食品の、おおかたの傾向です。

■カップ入り中華めんは、普通のインスタントラーメンの二・五倍から三倍近い値段です。カップとフォークは使い捨て。資源の浪費とゴミ公害のもとをつくっとも問題にすべき商品です。レトルト食品（袋）と熱湯につけるだけで食べられるようになる食品）も、同じことです。

《カレールーと中華スープ》

■カレールーのおいしい使い方

玉ねぎをバターでよくいためます。スープで煮マルーを入れ、トロ火でよく煮込みます。仕上げに、手持ちのカレー粉のほか、ケチャップ、ウスターソース、しょうゆ、ワインなどの中から二～三種選んで加えます。おろしリンゴ、パイナップルなどを入れてもおいしい。

■中華風スープのとり方

熱湯をかけたとりガラ（一羽分）に水（二㍑）を加え、つぶしたしょうが（一かけ）とねぎの葉先を入れて火にかけます。アクをとりながら1/3～1/2になるまで静かに煮出し、布でこします。

山鳩短歌会

＝七月詠草＝

① 豪華なる牡丹を活けしこの朝は訪ね来る友待ちわびて居り　草野紫陽女

② 病むわれは入院の妻おもひつつ朝粥煮れば雉鳩の鳴く　伊藤寒山子

③ 山水を引きて鯉飼ふ裏庭の池に涼しく水馬舞ふ　佐藤伊津女

④ 蝉の声聞くさへだるし暑き日に蟻の群れ引く虫のなきがら　若松清恵

⑤ 山里の湯治にて友となりし人と別れ惜しみつつ振りむきてゆく　加藤文子

⑥ 白き雲尾根につづきて湧く真昼梅雨あけの空高く澄みぞり　小室いね子

⑦ 二度三度ひるがえりつつ地に落ちて踏みしだかるる柿のわくら葉　飛岡柚花女

⑧ 山あいにいまだ残れる廃坑の思出深し坑のにほひが　蔦房子

⑨ 撒水のしぶきをうけて這ひ上り肢もみ合わす幼き蠕蛯　松崎春草

⑩ 小豆苗透かし迷ひつ間引きせり日照り続くに根本押へて　大平迪

⑪ 永日照稲田の水は涸れ果てて食用蛙の声も聞かれず　鈴木恵美

⑫ 有珠山の麓をゆけど霧深く煙噴く姿はついに見えざり　岡田正爾

⑬ 休耕田はいつか大豆の畑となり葉波大きく風渡りゆく　草野牧苗

⑭ 夕くれて帰る道野辺どくだみの花しろじろと揺るるがに見ゆ　菅野昌子

⑮ 草ぬけば玉なす汗のしたたりて乾きし土に吸ひこまれゆく　吉田順一

⑯ 捕へたる子虫の動き指先に伝へて悲しくさむらにおく　吉田節子

⑰ 蕾より足伸びそめし驚草の咲く日を待ちてけさも水やる　吉田湖舟

【寸評】

①下句の気持ちはだれにもよく分かる②初句は三句目に入れたい。けさは雉鳩（きじばと）の声がひとしお耳につく③奇麗な歌だ④自戒の心も起きた事か⑤素直に詠めた⑥下句で生きた⑦上句の観察的確でよい⑧五句目、特異な心情だ⑨下句の表現がよい⑩間引き時の気持ちと動作がよく写実してある⑪作者のほっとした表情が浮かぶ⑫旅行詠として可⑬下句の表現面白い⑭歌心があるからこそ嵩目出来た⑮平板になりすぎた⑯五句目のすわりが適切だ。本月の秀作。

（湖舟記）

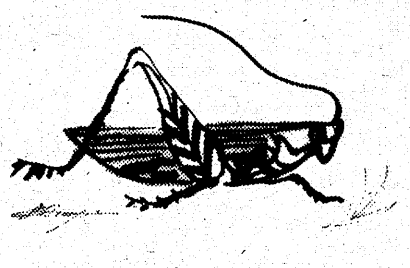

カット・森谷 秀雄

トヨタカローラいわきから ターセル 新発売！

いよいよ、トヨタFF・ターセルが飛び立ちます。TERCEL（ターセル）は英語で〈はやぶさ〉。コンパクトなボデーに、大きなα空間を乗せて1500で新登場。

- 新型エンジンとFF（前輪駆動）方式で、力強く安定した走行性を実現
- 2,500mmのロングホイールベースを設定。室内は前後左右に広びろ
- 4輪独立懸架方式で、どんな道でも高級車なみの安らかな乗り心地
- 10モード燃費16.0km／ℓ（デフ比3.583 運輸省届出値）
  60km／h時定地走行テスト値27.0km／ℓ（デフ比3.583 5速）
- 新しい機構、豪華な装備を採用。トヨタ技術のすべてがターセルに結実

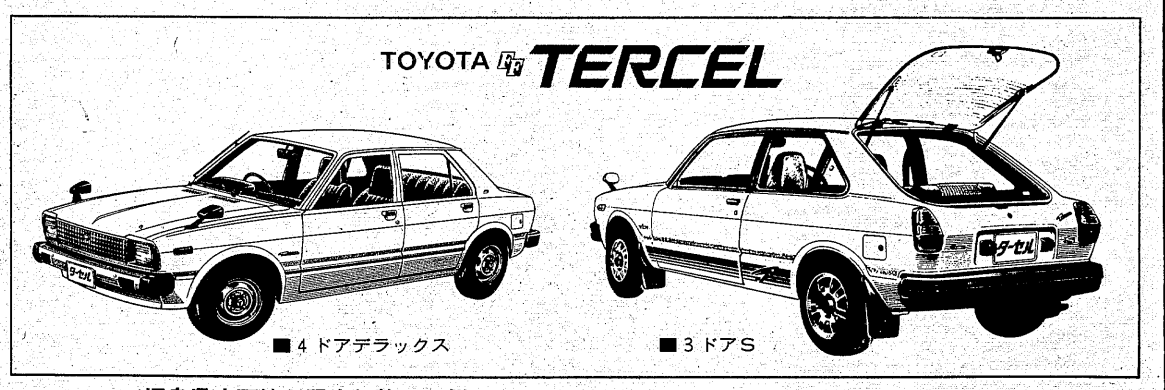

〈福島県店頭渡し現金価格の一例〉

ターセル3ドアカスタムデラックス
AL10－ZGKDS(C)
78.8万円
車両本体価格　付属品価格
77.3万円＋1.5万円
※車両価格はスペアタイヤ・標準工具一式つきの価格。
※付属品は愛車セット・フロアマット・タイヤチェーンです。
※保険料・税金・登録料など諸掛は別途申しうけます。

新車種タール発売に伴い業務拡張
社員募集
職種　営業部員……5名
勤務地　本社及び各営業所
年齢　20歳～30歳位まで
経験不要
待遇　当社規定により優遇す
※希望者は履歴書をご持参又は郵送ください
（8月17日までは休日となります）

愛される車をめざして TOYOTA
トヨタカローラいわき株式会社
本社＝いわき市平字堂ノ前5　☎(平)74－6166代
神谷カローラセンター ☎㉞5220　富岡営業所 ☎(富岡)②3607
小名浜営業所 ☎㊸2321　原町営業所 ☎(原町)④1101
勿来営業所 ☎(勿来)③6131　相馬営業所 ☎(相馬)⑤4011

コレクションをたずねて ㉙

手塩に掛けた五葉の松50鉢

小久・常光寺の青木行雄さん

オモトを松に換えて…

大久町小久字滝ノ沢五一、ここに真言宗の常光寺がある。

かつてこの小久というところは、四倉町白岩から発した火が強風に煽（あお）られて、四倉町有林をひとなめにして、隣村大久村小久の山林と民家のほとんどを焼いた。

幸いにも寺はその時の類焼からは免れた。裏山が孟宗竹の林になっている。その竹林に火が入って、パンパンパンとすごい音で竹がはじける。もう駄目だとあきらめて、御本尊はじめ寺の重要書類、過去帳、その他を避難させた。

ところが風向きが変わって、すごい勢いで裏山へ下りて来た火が逆に、峰へ向かって吹き上がって、寺も隣にある蔵徳神社も無事であった。

そんなことから、もう二十年にはなろう。

その常光時境内から前に、一段下がって住職の私宅がある。

住職は大正三年九月生まれの青木行雄師である。

庭にはみごとな松の盆栽が並んでいる（円内は青木さん）

住職のかたわら、住友セメント四倉工場の守衛を長いことやっておられた。

そんなころ、館の山に小幡先生という校長などをやって、剣道六段という方がいて、この小幡先生がオモトの栽培をやっていた。

オモトをやっているという人はどういうものか、松も持っているという人が多いようで、小幡先生もオモトを持っていたが、すばらしい松も持っていた。

当時それを見た青木さんも、自分もあの小幡先生のようになりたい。松の盆栽っていいものだ、自分も集めて見たい、オモトを少しで、そのあたりの直径約九㌢、根際から十㌢あたりから左へ横枝がぐっと出ている。三十一×四十五㌢の残鉢に植えてある。百年以上だろうといっている。

この松が青木さんの五葉の松を手に入れた一番初めのものだという。

それから、五葉の松を集めることにこりだしたということである。

湯本の材木屋の主人が、商売が思わしくなくなって、手入れが出来なくなった。どうだ青木さんいらないかという人がいたので、早速それを譲られた。

持っていたので、そのオモトと松を交換したのが、松を集めるキッカケとなったという。

○

そのオモトを持っていたというのも、学校を出て家へ帰って来た時の記念だというので、一本のオモトをもらった、そのオモトがキッカケで、いくらかオモトを集めて持っていたのだという。

どうしても松が欲しくって、それでもいざ求めるとなるとなかなか高くって買えない、持っているオモトと交換するというかたちで、ポツポツ松が集まりはじめたのが、十七、八年前からだという。

四倉のある時計店の主人が、病気になって、入院したいということで、手入れが出来なくなったからというのを耳にして、五葉の松を一鉢譲ってもらった。

それは高さ四十五㌢、枝張りが六十五㌢、いくらか根上がりの形で、そのあたりの直径約九㌢、根際で直径約十三㌢。左に横這（ば）いて、下枝がなく、五十㌢のあたりから枝が張り出している。

鉢は三十六×四十九㌢。

根元十二、三㌢にまくれがある。

○

草野に大先輩がいて、見事な五葉の松をいく鉢も持っている。

その大先輩から譲ってもらった。この先輩は自分でつくったものは、人に譲ったことがないのに、よく譲ったなと、盆栽仲間からいわれたそうである。

青木さんは、自分で欲しいなと思ったものは、あくまでも自分自身で楽しむものであって、他の人に譲ったりということをしない。つまり商売ではない。そういうことをわかってくれて、本当に楽しみのためにというのであれば、自分が楽しむのも、それは同じことだということで、譲ってくれたのだろうといっている。

一度行っただけでは、なかなかそうはならない。絹谷にも、この大先輩のところへも何度も通ったという。

会津のある温泉に行った時、近くの農家から譲られたもので、丈が八十㌢、枝張り九十㌢、それが幹を正面にみせて、雪に押し倒されたように、主幹は後ろへ倒れかかって、両側に枝を出している。

鉢は三十四×四十七㌢。

これらは代表的なものであり、この外、小名浜のある船主が持っていたものとか、大小合わせて五十鉢を数えることが出来る。

五葉の松は、浜に近いところには弱いといわれているが、このあたりは前方に、常磐カントリーのゴルフ場になっている山が突き出ているので、浜風は直接吹き込んで来ない。そのため、潮風の害はまずないといってよいという。

高さが七十三㌢、枝張りも七十三㌢。根際の直径約五㌢、その根元から左へぐっと横枝が出て右端に主幹が直立、横枝とこの直幹との間にやや低い幹が立っているから、左に延びた三角形になっている。

鉢は三十五×四十五㌢の浅鉢である。

草野の絹谷に、古くからオモトや盆栽をやっていた人がいて、今は故人だという。

この人のところへ行って、一番大切にしていたオモトをやって、この人が一番大切にしていた松を譲ってもらった。

高さ八十㌢、枝張り七十㌢、根際で直径約十三㌢。左に横這（ば）いて二十㌢位のところで立ち上がっていたものとか、大小合わせて五十鉢を数えることが出来る。

五葉の松は、浜に近いところには弱いといわれているが、このあたりは前方に、常磐カントリーのゴルフ場になっている山が突き出ているので、浜風は直接吹き込んで来ない。そのため、潮風の害はまずないといってよいという。

五葉の松の外に、黒松の鉢物もある。五葉の松に熱中したが、いつとはなしに黒松も集まって、今では五葉の松と同じぐらいあるという。

長い間手にかけてくると、青木さんにも、青木さん自身の秘訣が身に着いて来るという。

青木さんが身に着けた秘訣というのは、肥料のことだという。

その秘訣をここで公開してもよいのであるが、そうもなるまい。是非聞きたいという方は、じかにお聞きとりを願いたい。

青木さんは現在、保護司、中央署といわき市の青少年補導員、久之浜大久運転者会会長でもある。

（和田文夫）

幽玄ただよう古木も

百度参りで譲り受ける

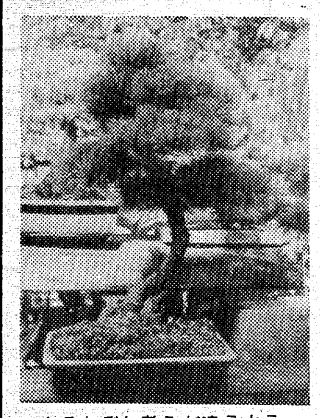

人それぞれ考えが違うように　盆栽の仕立て方も違って来る　古木がかもし出す美を求めた五葉の松２題

仕立て方にも持ち味生かす

形を保つことと無事に育てていくことで、単にながめているだけにはいかない。

人それぞれに仕立て方にも手入れにも特徴があるようで、青木さんのところへ来れば、またそれはそれで青木流になってしまうようだといっている。

先輩のところへは何度も通って、どんな手入れをするのか、どうすればよいのかと教えをこうが、人それぞれ同じではないという。

秘訣みたいなものを持っていて、それはなかなか公開してくれない。一方盆栽に関する本などでも勉強するのだが、難しいものだといっている。

ある風の強い夜、洗だく竿に一枚の干し物をそのままにして置いてしまったらしく、それに風が当たってか竿が飛んで来て鉢に当たり、大事な枝を折ってしまった。

朝起きてそれを見た時は、家内をドナリつけようとしたが、そうもならず、泣くようなものであったといっている。

ゴルフ場の造成中、日本ゴルフの藤田という常務が、是非譲ってくれといった鉢があったが、金では譲らない、人に譲るために置くのではないからといって断った。

いろいろ話があったが、つい持っていかずにしまった。

別な会社も入って、ゴルフ場造成を始めようとした、その会社の役員も来て是非ということだったが、百万円したって譲らないといったら、仕方ないといってあきらめたが、何ともいわなくなったという。

いま愛さなければ　いま泳がなければ　あのヒットメロディー
〈フィーリング〉も　さらに哀しく　やさしく青春を謳う——

フィーリングラブ

〈カラー作品〉日・伊合作　●監督ルゲロ・デオダート
カルロ・ルーポ／マービ・ビルジリ／ルイジ・リベルティ

前売券発売中!!
前売共通券　1,000円
（当日　大人　1,300円●学生　1,100円）
●前売場所●エンドー帽子店／天地堂
マルトモ書店／平凸書クラブ／平駅ビル
ひかり座

9月2日から堂々上映!!

〈カラー作品〉
こいつがハンドルを握ったら
「ブリット」でさえも追いつけない！
ライアン・オニール
イザベル・アジャーニ主演
監督・脚本
ウォルター・ヒル

ザ・ドライバー

遠いむかし　はるか数万光年かなたの銀河系で　とてつもない大冒険がくりひろげられた……。

本年最高の話題超大作！

絶賛上映中！
9月1日まで

本年度アカデミー賞7部門受賞！
■音楽賞■美術賞■衣装デザイン賞
■編集賞■録音賞■視覚効果賞
■特殊音響効果賞

パナビジョン・テクニカラー　磁気録音

スター・ウォーズ

主演マーク・ハミル／ハリソン・フォード／キャリー・フィッシャー
ピーター・カッシング
アレック・ギネス
監督・脚本
ジョージ・ルーカス

ひかり座

学生250人に教授120人

神部さん・平RC　米国の大学を紹介

いわき平ロータリークラブ例会は十日午後零時半から、いわき民報ビルで開かれた。たまたま同クラブ会員神部稔道さん（内郷綴町釜谷・神光電機社長）の長男・信幸さん(三)が、慶応義塾大学院修士課程修了後、米マサチューセッツ工科大学院博士課程で電気工学を専攻、夏休みで帰国したのを機会に卓話を依頼、同例会でアメリカの現況などについての話を聴いた。信幸さんは大要次のように語った。

私は二年間ボストンで過ごしましたが、ここはアメリカでも文化の重要な中心地であり、百の大学があります。私が学んでいる大学院には二百五十人の生徒がいるのに対して教授陣は百二十人もおり、時には教授一人に生徒一人―つまりマン・ツー・マンの教育もあって、テストを繰り返されます。そこで私が感じたことは〝ベストを尽くす〟ということです。そしてアメリカ人は必ず〝世界のために〟とか〝人類のために〟という言葉を使い、人のためにということを前面に押し出しているのです。

また、日本の大学ではトレーニングをやらないが、アメリカでは在学中に実行し、社会に出た時は既に実戦力を持っているわけです。交換学生についても、特にアジア諸国との交流が盛んになって欲しいと思います。

近年問題になっている円高は、魚や肉などが昨年より二割程高くなっていますが、あちらの高い給与の面からみれば大したものではなく、ほとんど影響がないようで、むしろ影響があるのは日本の方ではないかと思います。

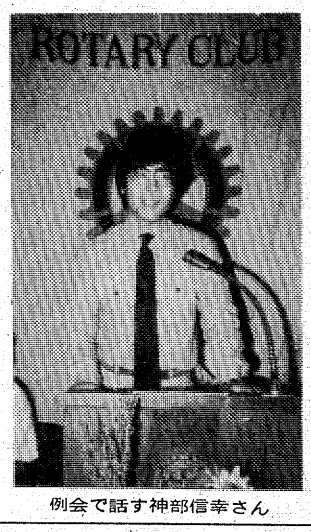

例会で話す神部信幸さん

青申婦人部　結成準備会

いわき青色申告会（渡辺清医会長）では各支部ごとに婦人部を組織中だったが、二十二日午後一時半から、いわき市平字下の町、千代田会館で結成準備会を開く。

結成済みの支部からは支部長、結成準備中の支部からは代表などが参集、会則、役員構成、予算、事業計画、結成大会日程などを協議する。終わって懇親会を開く。会費千円。

施設入所者らに暑中見舞い　現金はいわき市だけ

いわき市の夏季法外援護見舞金品の支給が十日から、市内一斉に始まった。同制度は去る四十八年の石油ショック時の暫定措置として始められたもので、その後の景気回復とともに取りやめる市町村が続出しているものの、現金を支給しているのは県内でいわき市だけ。

支給対象者は、①結核や精神病などで病院に入院加療中もしくは法定福祉施設入所者②生活保護法による生活保護世帯―で、夏と冬の二回、市から見舞金が支給されている。

今回支給されるのは、市内二千九十九人の入院・入所者と千九百七十二世帯・四千八百二十五人の要保護者。前者には一人千五百円が、後者には一世帯千～二千円と一人当たり八束のうどんが支給される。これらに必要な経費はしめて七百九十七万四千九百円。

各福祉事務所の対象は次の通り。

◇入院・入所者▽平＝千四十三人▽磐城＝二百五十人▽勿来＝二百三十七人▽常磐＝百五十一人▽内郷＝四百二十八人

◇生活保護▽平＝七百六十九世帯▽磐城＝二百十世帯▽勿来＝二百七十四世帯▽常磐＝二百八十七世帯▽内郷＝四百三十二世帯

いわきシネクラブ例会　いわきシネクラブ例会は十八日午後六時から、いわき市文化センター視聴覚教室で開く。

氷の彫刻コンクール　炎天下、7人が芸術競う

【暑さと涼味が交錯する第二回氷彫刻コンクール】

○…涼しくて芸術性豊かな氷の彫刻はいかが―市内のコックさんなどで組織している全日本司厨士協会福島支部いわき地区部（宋鍋益央地区部長）主催の第二回氷彫刻コンクールが十三日午後五時から、いわき市平字田町の松月堂前歩行者天国で開かれた。

○…郡山などでは〝夏の風物詩〟として恒例化されているこのコンクールも、いわきでは今年が二回目。腕自慢のコックさんたち七人がノミとノコギリを手に、百三十五〝（三十六貫）の氷塊に挑んだ。

○…制限時間を一時間とし、速さと美しさを競うこの競技。やはりもの珍しいのか、沿道は黒山の人だかり。コックさんたちは見物客に囲まれ、氷のカケラを飛ばし、汗をふきふきの大奮戦で、約一時間後にそれぞれのイメージにあった芸術作品が出来上がった。

○…レセプション、パーティーなどに使われるだけに、縁起ものの天馬、シャチホコ、白鳥などが多かったが、いずれ劣らぬ出来栄え。結局、一位には天馬を彫った山内秋雄さん（ハワイアンセンター）が選ばれた。毎年続けて行く予定。

矢口ヤスさんが滝夜叉姫人形

ゆかりの恵日寺へ寄付

いわき市平字大町三六、矢口ヤスさん(六)がこのほど、亡夫喜蔵さんが愛蔵していた〝滝夜叉姫〟の人形を姫にゆかりのある、四倉町玉山、恵日寺へ奉納した。

人形は約五十㌢の立ち姿で、銀色地のドンスにくもの巣形の紋様が縫い取りしてあり、数本の乱れ髪はなんとはなしに姫をようえんにさえみせる。

矢口さんは、姫の終えんの地ともいう恵日寺に納められた事を奇縁だと大そう喜んでおられ、恵日寺側でも、姫のお姿が寺へ来られたとこれもたいそう感謝している。

例会　平民謡会例会は十七日午後六時から、いわき市文化センター大講義室で開く。講師はいわき民謡保存会会長坂脇。

奉納された滝夜叉姫人形

くらし随筆

敗戦記念日

賀沢　太郎

今年も終戦記念日が回って来る。あの日、私は朝鮮清州兵事部に応召、下士官として召集事務に従事していた。

◇

終戦と共に昨日まで一字の誤字、脱字も許されなかった軍人名簿などが庭に持ち出されて、夜を徹して焼却された。夜半になって清州神社が燃えているとだれかが叫んだ。裏に出てみると、東方の山の中腹に建立されていた清州神社が燃えて夜空を焦がしていた。道内にただ一カ所の神社であり、広大な境内と壮厳な建物を誇り、諸行事の中心であった。

私も喜びにつけ悲しみにつけ、心のよりどころとして礼拝しつづけて来た神社が焼かれた事に、強い衝撃をうけ、悲しみと空虚さと嘆息に天を仰いだあの時の心を忘れられない。その夜、各学校の軍事教官の家も学生によって襲撃された。あの事件を今振り返ってみると、考えさせられる多くのものを含んでいる。

当時の国の政策として日韓一体化を基本理念として、姓名も日本式に改めさせ、国語も強制した。多数あった宗教は一切抑圧し、その建物の大半を破壊した。大詔奉戴日には学生はもちろん一戸一人必ず清州神社に参拝させ、参拝した者には手帳に認印した。宗教の自由を奪われた民衆の怒りが、敗戦第二夜まず神社の焼き打ちから始まったのであろう。

日本は世界に類のない民族的に純粋な国である。異民族と混在しないで優越感を持ち続けて来た。韓国民族を日本人として同化し得ると考えたのは浅はかではなかったか。民族的自由という事は、それを奪われた国民でないとわからない尊いものなのである。ブラジルや米国に行ってみると、各民族が各々宗教も教育も何の束縛もうけないで自由に行い共存している。終戦の夜空を焦がしたあの清州神社の焼かれた炎は、韓国民の自由を求める強烈な火であったのだ。

◇

私らは敗戦国となったが、その尊い自由を享受している。敗戦記念日の一日、私は自由であることを心から感謝する一日でありたいと思う。

（農業・四倉）

ヘアさん

9315　中島安男

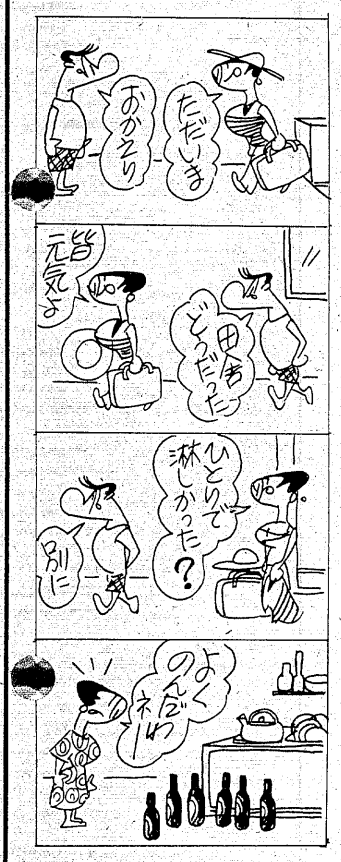

総合看板のご用命は……
総合看板　イワキエ芸
小名浜花畑町16の1　電(92)5350

森田産婦人科麻酔科
院長　森田　恒之
いわき市平北白土字勝木町7　電話23―3541
旧平三小跡　6号線　至四倉　至豊井　●東北電力　至南白土　●マルト白土店　平三小　森田医院

接骨一般
橘整復院
院長　橘　豊治
小名浜花畑町22－7
電話53―5960

第3回 市民スケッチ大会
8月15日締め切り近し
●とき　8月20日(日)
●ところ　松川浦　県立自然公園　貸し切りバス2台
●申し込み　いわき市文化センター　TEL.22－5431
●会費　大人 2,500円　小人 1,500円
主催 いわき市民ギャラリー・いわき市立文化会館

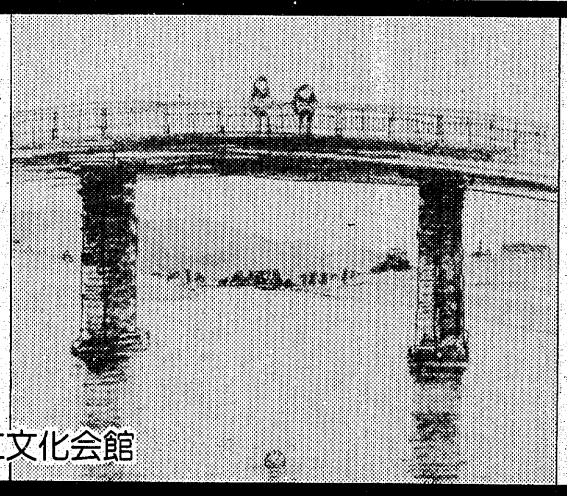

すばらしい先生方のご指導による夏休みのたのしい思い出をつくりましょう。……
●講師　若松光一郎先生ほか多数
建築・美術・喫茶
鹿島街道　株式会社　すまい

最高気温 35・4度のタイ記録

たまらず〝盆の海水浴〟

帰省客など19万人も

【盆入りにもかかわらず、帰省客などでにぎわった波立海水浴場】

月遅れの盆入りを迎えた十三日のいわき地方は朝から水銀柱がグングン上がり、午後零時五分にはこれまでの最高気温（二十二年八月十一日）とタイの三五・四度を記録、うだるような暑さとなった。このため、市民の各海水浴場には涼を求める帰省客などがドッと押し寄せ、この時期としては珍しく、十八万九千五百人（市観光課調べ）の入り込みとなった。

同日は朝から好天に恵まれたうえ、波も穏やか（平均水温二二・五度）で絶好の海水浴日和。各浜とも家族づれや行楽客でにぎわい、この夏最後の海水浴ラッシュとなった。例によって海岸の道路はマイカーの列が延々と並び、身動きが取れない状態となったが、帰省客が多いためか県外ナンバーの車が目立った。

各海水浴場別にみると、勿来の七万人をトップに薄磯三万五千、波立、四倉が三万、永崎が一万五千人などだったが、事故はなかった。この日の入り込みはこの夏最高を記録した三十日の四十五万一千五百人、七日の三十九万二千人などに次いで四番目。

市観光課の話によると、七月十九日の海開き以来、十三日までに市内九海水浴場には二百二十二万二千六百人が入り込み、昨年トータルの二百二万九千人をすでに突破、史上最高を記録した。

中小企業のよろず相談　いわき市商工課は、十六日午前八時半から、本庁・市民相談室で中小企業よろず相談を受け付ける。

久之浜で心配ごと相談　久之浜大久地区社会福祉協議会は十五日午前九時から正午まで、久之浜大久支所内の同会で心配ごと相談を受け付ける。

【帰省客で込み合う平駅】

盆踊り

平では今夜から

平の市民盆踊り東やぐら（イトーヨーカ堂駐車場）では十四日午後六時から新仏迎火祭を行い盆踊りに入るが、十五日は午後七時から八時までに参加した子供全員に参加賞として景品が出る。

十六日は午後十時から仮装盆踊りコンクールを催す。

平駅前の西やぐらは十四日から十六日まで、午後七時半から十一時まで。

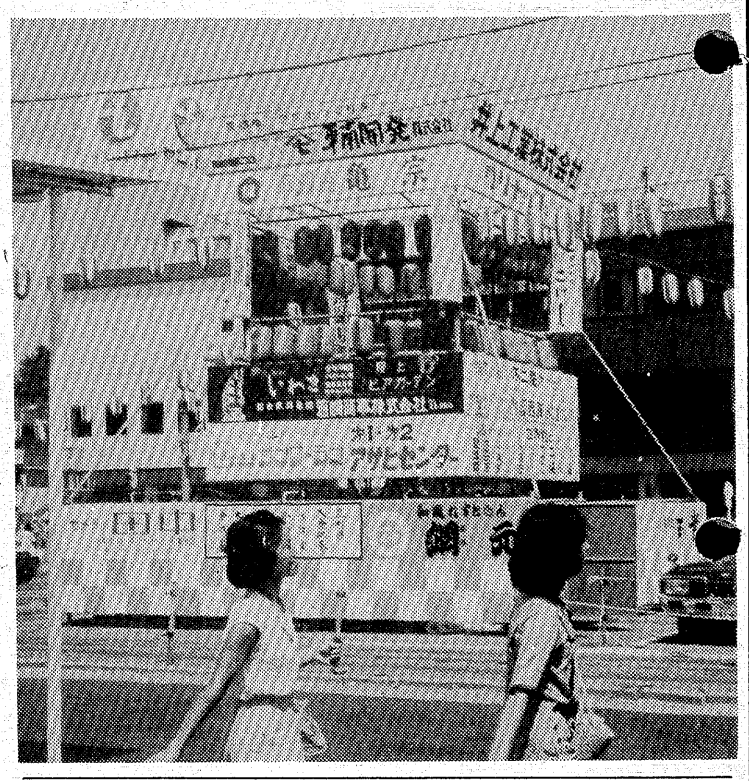

【踊り手を待つ盆踊りやぐら＝平駅前】

盆前にはねられ死ぬ

十二日午後五時半ごろ、いわき市小名浜島字渡地四五地内6号国道上で同市常磐西郷町忍多六〇ノ六三、小松タクシー事務員高橋八郎さん(三三)運転のバイク(五〇cc)は、左折してきた同市四倉町字西一丁目三三ノ八、運転手西山亘(四八)運転の大型トラック(八・五t)にはねられ、左前輪で約三㍍ひきずられ、磐城共立病院に運ばれたが同七時三十五分、全身打撲で死亡した。

いわき東署では西山を業務上過失傷害の現行犯で逮捕、取り調べているが、原因は西山が左折する際、後ろをよく確かめなかったため。

高橋さんは勤務を終え、家に帰るところだった。西山は茨城県竜ケ崎市へバイルを運搬し、四倉町に帰る途中、友人に会うため道路左側にある会社に立ち寄ろうとした。

同署管内の今年に入っての交通事故による死者はこれで五人となり、昨年一年間の死者と同数となった。

飲酒後泳ぎ 漁船員死ぬ

久之浜

十二日午後一時十分ごろ、いわき市久之浜町の久之浜海水浴場沖合約五十㍍付近で泳いでいた、同町久之浜字桂田三ノ二、漁船員馬上正市さん(三七)が行方不明となり、同三時二十分すぎ、同海水浴場波打ち際で発見されたが、すでに死亡していた。

いわき中央署の調べによると、馬上さんは同日正午すぎから、子供二人を連れて同海水浴場に来ていたが、酒を飲んで泳いだため、心臓マヒを起こしたとみられている。

下り常磐線50%増

帰省客・土産がドッと

いわき市内の主な駅は十二日夕から十三日昼にかけて、月遅れのお盆を故郷で過ごそうという帰省客でごった返した。

常磐線の特急、急行列車は十二日朝から帰省客の姿が目立ち、同日午後の乗車率は各列車とも一五〇%前後と、かなりの込み具合。こうした状態は十三日午前中まで続き、駅構内は大混雑となった。このうち平駅では下りの列車が到着すると、子供を連れ、土産物を持った人達がドッとあふれ、改札口の駅員は汗タクで応対。

一方、上り列車が込み始めるのは十六日ごろからとみられ、今週いっぱいは各列車とも混雑が続きそうだ。

玉露池でコイ釣り大会　いわき市泉町玉露池（泉中東わき）玉露池こい釣り大会は十五日午前六時抽せんで開く。午前六時十五分から午後二時まで。検量は午後零時半。ひごい七百五十㌘、まこい百㌘を放流。会費は昼食付二千円。

社員募集

◎営業局広告デザイン課　一名
高卒以上、男女不問、二十五歳ぐらいまで、経験不問
広告デザインに興味のある方

◎工務局印刷部（男子）　一名
高卒、二十五歳まで、経験不問

※ご希望の方は　希望業種を明記の履歴書をお送り下さい
面接日は後日連絡します

いわき民報社
いわき市平字田町六三　電㉓1666代

磐高第三回卒業同期会のご案内

このたび　磐高第三回卒業生として　昔なつかしい担任の先生を囲み　久しぶりに胸襟を開きたく　左記のとおり同期会を開きますのでご出席くださるようご案内申し上げます

記

一、日時　八月十六日(水)　午後六時
一、場所　ウェディングプラザ新滝　平谷川瀬字明治町　電話(二二)三九五五
一、会費　八、〇〇〇円

第三回卒業同期会代表　高柳博一

◆十四、十五日は休まず営業、十六、十七日はお盆休みさせていただきます

割烹　すたんど割烹　大貞

平字田町　☎本館　二三―八一六一
新館　二三―三四五〇
二二―四一一七
すたんど　二二―三九七六

じゃんぼ
"ふるさとの味"
高坂店（フジコシ内）は夜10時まで営業

お菓子の専門店　みや
TEL. 23―7111(代)

平・白銀町にJ.T.Cコインランドリーがオープンしました

コインランドリーは皆様のお手伝いさん
長雨やくもりの日、御家庭等で困るのが洗濯物！
そこでアメリカや都内では数年前から登場したのが〝コインランドリー〟です。
奥様、独身の方、学生さん、各方面の方々の間で人気上昇中です。

コインランドリーとは……
1. 洗濯から乾燥まで約50～60分で出来、各々100円と手軽な料金です。
2. 大型洗濯機（1回200円）において、Wの毛布1枚程度の大物洗いができます。
3. 洗濯物ほし場不足、スモッグ等で屋外乾燥の出来ない問題解消で利用者は大喜びです。

100円で洗濯!!（30分）

小型洗濯機　サンヨー　1回100円脱水まで33分　［洗濯容量　2.5kg　ワイシャツ12枚程度］

大型洗濯機　U.S.A GE社　1回200円脱水まで35分　［大物洗いにもみ洗い可能ですので、生地がいたみません。］

※大・小どちらかの洗濯機を洗濯物により選別して下さい。

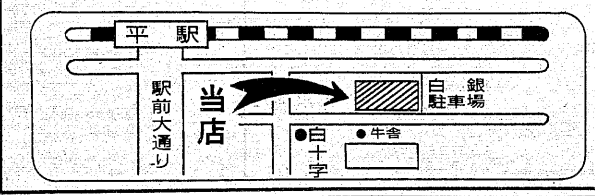

ワイシャツ　12枚を

100円で乾燥!!（15分）

乾燥機　U.S.A ホイト社　1回100円15分　［乾燥容量　7.3kgまで　ふっくら仕上ります］

毛布W1枚は乾燥に300円かかります

■洗剤は各自持参なさるか店内で高級アルコール洗剤（1回分）30円でお求め下さい。

●くわしいお問い合わせは下記へ
コインランドリー白銀店
平字白銀町　◆営業時間AM8:00～AM1:00
いわき市平字白銀町3　白十字事務所　☎22－5151代
コインランドリー上荒川店（高専前）盛況営業中!!

本社後援 今週の催し

◆16日＝新世紀美術協会第4回いわきグループ展（大黒屋6階、午前10時から、20日まで）

会と催し

15日

【常磐公民館】▽洋裁サークル（9時）▽詩吟サークル（13時）▽ダンスサークル、手編みサークル、和裁サークル（18時）
【草野美術ホール】▽三喜実和会例会（19時）

市況

魚類

十四日朝は小名浜と中之作両港にカツオが出回った。

【小名浜港】定置網船一隻一・七トン　一本釣船二隻三十七トン　イカ釣船五隻三・七トン　小舟十八隻
▼カツオ　三万七千キロ　七三六―一五六▼ムラサキイカ　三千七百キロ　二八〇▼イワシ　千七百キロ　五五〇〇―五二五〇▼貝焼き　二千二百十三個　五八五―二八五
【江名港】水揚げなし
【中之作港】一本釣船一隻十七トン水揚げ中

野菜

▼大根一二〇―五▼ニンジン一三〇―一〇▼ゴボウ三五〇―一〇〇▼白菜一二〇▼キャベツ一八〇―三〇▼ネギ二四〇―二〇▼レタス二九〇―五〇▼キュウリ二五〇―八▼ナス一六〇―二〇▼トマト三〇〇―二〇〇▼インゲン八〇〇―三〇〇▼カンショ一四〇―三〇▼バレイショ五〇―一〇▼サトイモ三五〇―一五〇▼玉ネギ五〇―一〇▼モヤシ八〇―三八▼ニンニク七五〇―三〇〇▼カボチャ二〇―五▼トウモロコシ六〇―一〇▼玉子二九―二七五（以上キロ）▼菜類五〇―一〇▼ホウレン草一五〇―二〇▼春菊七〇―二〇▼ニラ四〇―五▼枝豆二五〇―一五（以上束）▼ピーマン六〇―一〇▼生シイタケ一〇〇―三〇▼ナメコ一四〇（以上袋）

果物

▼グレープフルーツ二一二―一六五▼レモン四〇〇―一五〇▼リンゴ三〇〇▼モモ四〇―八〇▼プラム六〇▼プリンスメロン三三―一五〇▼スイカ一三九―二八▼ブドウ五七五―二〇〇▼バナナ一四六―一二五▼パイナップル一八〇―一四〇▼ナシ四六七―三三三（以上キロ）

（市中央卸売市場調べ）

※お断り＝株式前場、今週の株足、あすの運勢は3面に。

いわき民報案内広告

■1ダン4行 2,400円（前納扱いです）
■同一広告5回以上掲載は1割引き
■お申し込み・お問い合わせは本社営業局広告部☎㉓1666代＝支社・支局・いわきPRセンター＝☎㉓0690へ

家屋

アパート▽平駅五分・仲間町1LDK・水洗トイレ・ガスふろ付▽協力金2カ月▽連絡先＝電㉑一二二二

募集

女性　二名募集▽年齢18歳～30歳まで▽高給優遇▽勤務時間18時～24時『スナックセリカ』▽平・田町　電㉓四七〇三

女子　アルバイト2名▽18歳～25歳▽時給八百円以上▽電㉑一六四〇夜㉓九六〇七　白銀町▽レディスパブ・ダンディ

募集

■男子社員　3名
年齢＝30歳まで（高校卒以上）
・履歴書持参　・委細面談
■男子作業員　10名
年齢＝40歳まで
◆日給＝4,800円上
東洋興業株式会社
平字三倉57の3　☎21―4063

募集

板前及び見習い　2名
・年齢30歳位までの方
・委細面談
いわきの味
江戸川銀座店
平字三町目☎23―2727

新しい町平・白土ビジネス・ショッピングセンター
テナント募集中　残戸数わずか
駐車場100台完備（無料）
1F店舗42m²12.5坪　賃6万
2F店舗事務所向同　賃5万
1F協力金30万　保証金50万
2F協力金25万　保証金50万
共有費　月額各5千円
連絡先＝昼夜電74―5864

黒の礼服
7号～19号まで
平・平和通り　電㉓1611
HIGH FASHION ちかうち

急募

⊙通信工（地下ケーブル敷設・撤去・接続）
⊙男子従業員…2名（未経験者可）
年齢18歳～30歳迄　社保完備・高給優遇
⊙勤務その他条件委細面談
有限会社　石塚通信工業
いわき市内郷綴町柴崎46の4
TEL・㉖6327・㉖4578

急募

◆ウエートレス　若干名
☆アルバイト・パートも可
☆委細面談
純喫茶ハイマート
いわき市四倉町上仁井田字雁又8の3（国道6号線沿）
TEL・32―7921

急募

◆女性　若干名
☆年齢18歳以上の方
☆勤務＝午後7時～12時
☆高給優遇　☆委細面談
スナック
ブロンディ
平字白銀町（十番館ビル地下）
TEL・21―4570

急募

■ウエーター　3名
■ウエートレス　2名
18歳～25歳
■レジ係　1名
20歳～35歳
・履歴書持参・委細面談
レストラン
サンバルーン
平・白銀町10　電21―2273

募集

黒炒豆は、平に8店舗のチェーン店があります

☆男子従業員　18歳～35歳　若干名
☆女子従業員　18歳～35歳　若干名
☆アルバイト男女　18歳～40歳　若干名

◆待遇　給与当社規定により優遇　休日・週休制　昇給年1回　賞与年2回　各種保険制度あり
◆応募　履歴書持参の上黒炒豆大黒屋店にご来店下さい　☎23―1111（内線250）

有限会社　黒炒豆事業本部
平字小太郎町1の18　日新ビル2F・3号　☎21―5322

社員募集

■女子一般社員……10名
独身者および主婦（35歳くらいまで）
ミシン・アイロン等の軽作業
■男子工程管理者……若干名
工業系高校卒業以上（25歳くらいまで）
生産工程の管理
●交通　平駅からバス・好間方面大館まで7分　バス停から徒歩5分（駐車場あり）
●冷暖房・音楽放送等近代装備完
●お申し込みは当社または平職安へ（面接随時）
※詳細は下記へお問い合わせ下さい
株式会社　ファッションエル
資本金3,000万円　社員数150名
本社工場　いわき市好間町下好間字渋井3　電㊱5222

意欲ある若い男女

パーマ

●技術者
●インターン
●素人
5名～10名
7万～20万以上（固）・住込・通勤可
情熱のある方
仲間を大切にする方
将来独立希望の方　どしどしご応募下さい
太陽と情熱の仲間
SPC美容室
平駅前店
●連絡＝☎23―0717
（午前10時～午後5時）

増車のため急募

■クレーンオペレーター
・経験2年以上・20～40歳…2名
■クレーンオペレーター見習い
・20～30歳……1名
▷給与ほか本社規定により優遇▷諸保険有▷履歴書ご持参下さい▷委細面談
株式会社　高萩重機
内郷御台境町自在町　電23―0110

急募

■車体組立工……10名
・経験不問・18～55歳
■自動車板金工……5名
・経験2年以上・20～40歳
▶給与ほか本社規定により優遇▶諸保険有▶履歴書ご持参下さい▶委細面談
高萩自動車工業株式会社
内郷御台境町自在町　電23―1501

連日大盛況につき　女子社員さん（ホステス）　男子アルバイト　大募集

①バブ　カナデアンクラブ……気軽な語らいのスペース　☎21―4524
②ビッグサルーン　ロイヤル……ゆったりした大人の社交場　☎21―4526
③サロン　平ハワイ1号店……おちついた，ミニ・サロン　☎21―3425
④ヤングサロン　平ハワイ2号店……パンチの効いたミニキャバレー　☎21―4525
⑤和風サロン　大奥……近日登場，新店舗　☎21―4179
⑥ラブサロン　植田ハワイ店……とにかく明かるく楽しい！　☎02466 3―0755

■以上のお店を貴女の〈T＝お時間　P＝住所・通勤　O＝目標、個性〉に合せて選んで下さい。　■各店共、午後3:00～深夜12:00まで

すべての受付は…株式会社　商人（あきんど）　☎(0246)21―2652
いわき市平・5町目16―8

OKADA　社員募集

男子　若干名　大卒または高卒　25歳まで　転勤可能な方
給与　当社規定による　初任給　53年度大卒　110,000円　高卒　87,000円
待遇　昇給年2回　賞与年2回　社会保険・企業年金
勤務時間　午前8時30分～午後5時30分
休日　日曜・祝日・土曜隔週
応募書類　自筆履歴書を当社管理課あてご郵送願います
応募締切　昭和53年8月31日

電気機器材料の専門商社　年間売上高　45億
岡田電気産業株式会社
本社　いわき市平谷川瀬字明治町27　電27―6111㈹
営業所　柏・水戸・日立・郡山・福島・住宅部品

残暑お見舞い申し上げます
毎度お引き立てを賜り厚く御礼申しあげます　なお勝手ながら8月14日～16日までの3日間は休ませていただきます
⊙分譲地　好評発売中
平下平窪字笹ノ田団地（宅地造成済地内）曲田バス停1分　3区画（1区画50坪～70坪）
⊙家庭菜園会員募集
健康と実益をかねて家庭菜園をやってみませんか
場所＝平下平窪字二丁目地内
福島県知事免許（3）第153号
三興不動産株式会社
平字中町24　TEL.74―5634代

福島県知事免許(1)第1158
有限会社　寿不動産
いわき市小名浜花畑町14―4
（小名浜白百合幼稚園前）電54―8696

売地	郷ケ丘（南側道路）330・57平方㍍（100坪）3・3平方㍍7・8万円	（仲介）
売地	江名安龍団地 224・79平方㍍（68坪）3・3平方㍍6・8万円	（仲介）
売地	江名字荻之作 334平方㍍（101坪）3・3平方㍍6・8万円	（仲介）

一流会計人を志す男子募集

①業務　会計監査並びに経営コンサルタント見習い
②学歴　大学卒
③資格　普通免許所有者
④経験　問わず
⑤年齢　27歳まで
⑥給与　10万円以上
希望者はまずご連絡下さい（履歴書持参）
野本会計事務所　マネジメントセンター㈱
いわき市平谷川瀬字明治町電23―0006代

女子事務員募集

●職種　営業一般事務
●求人数　2名
●年齢　18歳～23歳（未婚に限る）
●学歴　不問
●資格　珠算三級以上
●給料　9万～9.6万円（月給）
●通勤手当　全額支給
●賞与　年2回　年約5.9カ月分位
●昇給　年1回
●休日　日曜、祝日、隔週土曜（第4土曜日を除く）
●社会保険　失業、労災、健康、厚生
※下記宛に履歴書（市販用）に写真貼付の上送付して下さい
（8月19日必着のこと）
書類選考の上追って御通知致します
本田技研工業株式会社
仙台支店　いわき営業所　採用係宛
平中神谷字前川原56　☎34―7531（代）

募集

⊙鉄筋工
8,000円以上
経験者優遇・請負制度有り
⊙一般作業員
5,000円以上
未経験者可　寮完備
面接随時　委細面談
フクホープレタ販売株式会社
株式会社　福宝建設
いわき営業所
いわき市平上荒川長尾43の6
TEL・22―4768～9
夜間（024027）2437
●14・15・16日は平常通り営業

はじめまして、ホンダ福島いわき店です。

一段と飛躍！
ホンダ福島の営業拠点が、さらに大きく4店舗に拡充いたします。これからもより一層、皆様にご満足の笑顔をいただけるよう努力を重ねてまいります。いわき地区の皆様よろしくお願いいたします。

あなたの情熱をかして下さい。

《いわき店》新設につき若い仲間を募集いたします。
●男子営業社員……10名
●サービスマン……若干名

●初任給／24歳（52年4月実績）10万6千円●諸手当／住宅手当・家族手当・通勤手当・社用車貸与・資格手当・奨励給制度（営業）●昇給／年1回（4月）●賞与／年2回（7月・12月）●休日／日曜・祝日・年末年始・第2・3火曜日など●休暇／夏季休暇・個人特別休暇など●勤務時間／9時～17時30分・休憩12時～13時●福利厚生／長期生活設計資金積立制度・退職金制度・ホンダ互助会（特別見舞金制度）・ホンダ住宅共済会（持家制度）・ホンダ厚生年金基金制度・ホンダ健康保険制度　●勤務地／いわき市

応募方法
●入社ご希望の方は履歴書を8月20日まで当社に郵送下さい●書類選考の上面接日をお知らせいたします
応募先　郡山市桑野3丁目18番30号　ホンダ福島郡山店　いわき店開設準備室　☎(0249)33―6828
株式会社　ホンダ福島