夕刊
いわき民報
郵便番号 970
いわき市平字田町63－7
いわき民報社
振替口座（郡山）4028
本社 0246 ㉒1666
小名浜支社 0246 ㊷3560
常磐支局 0246 ㊷2380
勿来支局 02466 ㉒2903

世界の銘酒
輸入菓子
贈答品
酒有連の店
あわのや
平・大工町☎22-3311

行政を"被告"に

増えている訴訟

いまや全国的な"係争時代"

いわき市は6件（原告一件を含めて）

東北では 仙台に次いで二番目

行政を"被告"とする訴訟が全国各地で相次いでいることが先ごろ、全国市長会（会長・平山博三浜松市長）のまとめた「都市における訴訟の係属状況調査」で明らかになった。同調査によると今年四月現在、全国の都市六百四十五のうち半数以上の三百四十四市が千三百四十三件の訴訟を抱えている。一都市平均は三・九件だが、大阪の百三十九件をトップに北九州、名古屋、横浜、広島と人口の多い地区に集中している。いわき市も例外ではなく、市が原告の一件を含め合わせて六件。東北地方六十四市の中では仙台の十二件に次いで二番目に多く、ちょっとした「係争時代」を迎えている。

市が係争中の六件の内訳は、損害賠償三、土地問題一、その他二。訴訟を提起された順に追うと、①退職金債権差し押えおよび転付命令に係る貸金請求事件（四十四年四月二十五日提訴）＝元市職員Aの息子と金銭貸借を争っていた女性BがAの持つ退職金債権を差し押え、その転付命令を市に送付したが、市はすでにAに退職金を支払ってしまったため、市に退職金の四分の一に相当する損害賠償を求める＝一審で市側勝訴。原告側が控訴②土地所有権移転登記請求事件（四十七年五月十九日提訴）＝湯本一中新築のため、市湯本財産区がCと所有地を等価交換して市へ寄付したが、所有権の移転登記をしなかったため土地は第三者を経てD不動産会社（被告）へと二重譲渡。市がDに登記の移転を求める③市立常磐病院医療ミス事件（五十一年一月八日提訴）＝五十年三月、同病院で臀結石の除去手術を受けた鉱員（当時四十七歳）を出血多量で失った遺族三人が、市と同病院長、担当医師の三者を（損害賠償請求額二千四百四十万円余）職務怠慢と術後管理ミスで訴える④工場用地誤売事件（同年七月九日提訴）＝市から工業地域との確認を得て工場建設用地を購入した大阪のE社が、その後の計画変更で同地を転売しようとしたが、工場地域ではなかった（調整区域）ために無価値同然となり、市を訴える（同千八百十九万円）⑤大産業祭テント小屋倒壊事件（同年十月二十五日提訴）＝四十八年十一月のいわき大産業祭で、折からの突風によって展示用テント小屋が倒壊。その復旧作業中に負傷し後遺症に苦しむ会社員Fが、主催者側の市、同産業祭実行委員会、当時の市長の三者を災害発生防止の怠慢で訴える（同千五百万円）⑥温泉給湯請求事件（五十二年二月二十三日提訴）＝常磐炭礦の閉山に伴い、温泉の給湯をストップされた常磐西郷地区民五十五人が、温泉を管理する市湯本財産区に給湯の継続を求める＝。⑥の事件に関してはその前年、同地区民四十九人が給湯ストップに対する執行停止の仮処分申請（仮処分決定後、市側が異議申し立て）をも行っており、こちらも決着がついていない。

役所への"反旗"

都市型住民の出現

こまる"ゴネ得"ルールづくりが必要

ひと昔前まで、住民が"お役所"を相手に裁判ざたを起こすことは極めてマレだった。近年顕著な傾向となった感がある"役所への反旗"の背景には、①都市型住民の出現②権利要求の大衆化③法律認識のアップ―などが考えられ、納税者として常に行政側を監視しながら、"泣き寝入り"をせずに権利を主張するという態度は、「権利意識」の高まりとして大いに歓迎されなければならない。こうした"衆人監視"のもとでは、行政側も気を引き締め、住民サイドに立った行政運営を余儀なくされ、それが結果的には"住民サービス"につながるからだ。

しかし、一方では、こうした「係争時代」を形づくる要素の中に"ゴネ得"を目的とする風潮があるのも無視できない。絶えず住民と接する機会の多い行政だけに、職員が細心の注意を払っても払い切れない不可抗力があり、それだけにちょっとしたことからトラブルも起きる。そうした"ウイーク・ポイント"につけ込み、エゴを押通して多額の金を要求する動きは逆に排除されねばならない。市が現在抱えている三件の損害賠償額の合計は約五千八百万円にのぼっており、もし敗訴となれば、市民の血税から支払わねばならなくなる。

こうした意味から、住民と行政が互いにその立場を守り、"住みよい地域社会づくり"の大前提に立って権利の主張と義務の遂行を心掛ける「自治のルール」づくりの時機に来ていると言えよう。

工場の大気汚染調査

環境庁の依頼 小名浜で重金属中心

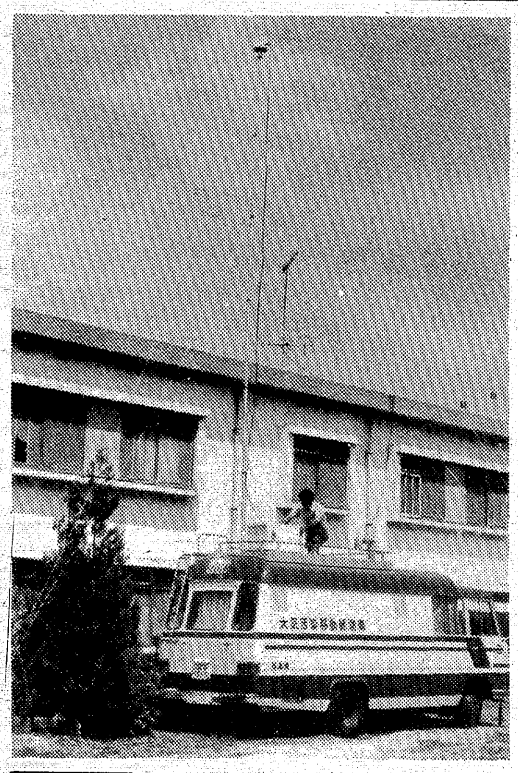

県・市公害対策センターでは二十一日から九月四日まで、いわき市小名浜地区で大気調査を実施している。

調査は環境庁の依頼によるもので銅などの重金属製錬工場周辺の大気の汚染状況をつかむのが目的。

また、現在環境基準が決められ規制を受けている硫黄酸化物、一酸化炭素、二酸化窒素など五物質のほか未規制の水銀、シアン、降下ばいじんなど十二物質の現況も調べる。全国では六地域。

測定場所は同市小名浜大原の同センター、中原の測定局、甚大郎、神成塚と小名浜の四カ所に測定車を出して調査する。

【大気調査を進める公害センター職員】

市で税務相談　いわき市広報広聴課は二十四日午前十一時から、本庁・市民相談室で税務相談を受け付ける。

【民事訴訟一覧】（53年4月現在）

事件（訴訟）	進行状況	係属裁判所
① 退職金債権差し押え及び転付命令に係る貸金請求事件	S53・1・25一審判決 市側勝訴、原告控訴	仙台高裁
② 市立湯本一中土地所有権移転登記請求事件	口頭弁論16回	いわき簡裁
③ 市立常磐病院医療ミス事件	口頭弁論11回（鑑定中）	福島地裁いわき支部
④ 工場用地誤売事件	口頭弁論7回	同
⑤ 大産業祭テント小屋倒壊事件	証人尋問9回	同
⑥ 温泉給湯請求事件	口頭弁論8回 近く結審の見込み	同

目立つ住民の訴え

行政ミス、土地、温泉存続など

②を除く住民側の訴えに対し、市はそれぞれ、①に対し「転付命令到着と退職金支払いまでにこやむを得ない"時間的ロス"があった」③に対しては「死因は出血多量ではなく手術後のショックによる急性心不全で、医療過誤もない」④について「問い合わせに応じて適地を紹介しただけ。調整区域の土地を買ったことを市の責任にするのはスジ違い」⑤についても「修理の依頼は指示していない。展示館の運営は自主運営」⑥に関しては「湯本温泉の存続が第一。湯量が激減したうえ遠隔地までの送湯は技術・財政的に無理」と一歩も譲らぬ態勢を取っている。また、市が原告となっている②については、「単に登記の移転が遅れただけ。市の所有する土地であることは明白」と主張している。

好間で歳半の健康診断　いわき市好間支所は二十四日午後一時半から好間公民館で。

いわき抄

▼…地震予知連絡会がこんど、「宮城県東部・福島県東部」を特定観測地域に新たに追加指定した。福島県東部というのは浜通りのことである。あまり有り難くないことになった。この地震予知連絡会というのは気象庁、東大地震研究所、建設省国土地理院などが集まって地震予知の情報交換を行っているところで、全国八カ所を特定観測地域に指定していた。こんどの指定は去る六月の宮城県沖地震が有力なキッカケの材料になっているのかも知れない。

▼…いわき地方は天災が少なく非常に恵まれた土地柄であることは、住民が実感として良く分っている。ところがこの地震については暫く大きな地震がないというのが、曲（くせ）者らしい。指定の中でも指摘しているように、宮城・福島沖ではマグニチュード7級の地震がしばしば発生、地震活動は北から南へ移動する傾向がある。またこの地域の地震活動に空白部がみられるとある。地震予知は中国でも進んで取り組んでいるようだが、"地震大国"日本もこれから大いに解明すべき問題である。小名浜の臨海工業地帯はもちろん、平地区の高層建築など、グラッと大きいのがやって来た場合、はたして大丈夫なのか、どうかを、こういう機会に検討の要があろう。

信頼できる
メガネの専門店
福島県眼科医会
推奨店
メガネの松本
いわき市平字二町目　電☎3851

for better audio life TOSHIBA
ラジカセコンポ、感動のデビュー。ACTAS BOMBEAT XII
4つに変化するボムビートXII
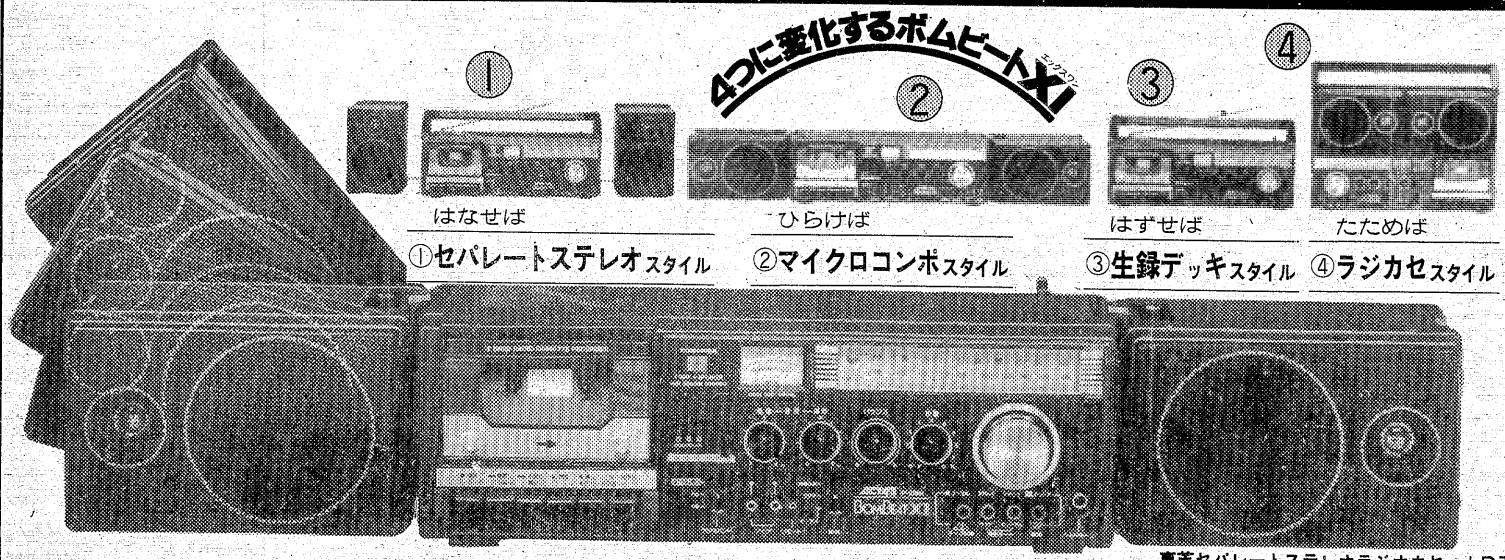
①はなせば セパレートステレオスタイル
②ひらけば マイクロコンポスタイル
③はずせば 生録デッキスタイル
④たためば ラジカセスタイル
"プレミアムキャンペーン"
～8月31日まで
期間中このステレオラジカセをお買い上げのお客様には、もれなく　阿久悠デザインのオリジナルTシャツをプレゼントいたします
東芝セパレートステレオラジオカセットRT-8700S 79,800円
別売：キャリングケースKC-8700 7,000円
◇御用命はお近くの東芝販売店でどうぞ◇ いわき東芝商品販売株式会社
いわき市内郷綴町金谷1の15　TEL・26－1151（代）

いざに備え

監視態勢を強化

浜通りが特定観測地域に

地震予知連が指定

活動、南へ移動する傾向

地震予知、観測の重点地域である「特定観測地域」の指定見直し作業を進めてきた地震予知連絡会（会長・萩原尊礼東大名誉教授）は二十一日午後、東京・大手町の気象庁で開いた定期総会の中で、近い将来、地震発生の恐れのある「宮城県東部・福島県東部（浜通り）」など二地域を新たに指定、国土地理院による精密な測地・測量を行い、微少地震の観測を強化するなど、予算化の実現を待って、地震発生への監視を強めたいとした。

地震予知連は四十五年二月、①歴史上大地震の記録があり、最近はなりをひそめている地域②活断層が密集している"活構造"地域③最近、地震活動が活発な地域④社会的に重要な地域―の四点を基準に、北海道東部、長野県北部・新潟県南西部、東海地方などハカ所を特定観測地域に指定、四十九年には観測強化地域を新設、南関東を指定し東海地方を格上げした。

今回の見直しは指定後八年も経過し、その後の観測データと予知研究を踏まえて見直しを求める声が地震研究者の間から出されたことで、同予知連が今年初めから作業を進めてきた。

今回、新たに指定を受けた宮城県東部・福島県東部は、さる六月十二日に"宮城県沖地震"（M7・4）が発生した地域。指定理由によると、「三陸沖では日本海溝沿いに巨大地震が、宮城・福島県沖ではマグニチュード7級の大地震がしばしば発生。さらにこの地域の地震活動は北から南へ移動する傾向がある。またこの地域の地震活動に空白部がみられる」という。

同予知連では来年四月から第四次地震予知五カ年計画を実施するが、指定地域内では二年半に一回の割合で水平準測量を行い、地殻変動の状況を監視し、地震活動に目を光らせることになる。が、問題は予算。政府が地震予知連の計画を尊重、活動に必要な費用を予算化するかどうかにかかっている。

自然の中のふれあい

父子、母子家庭が交歓会

いわき市社会福祉協議会主催、市など後援の「第一回父子・母子家庭交歓研修会」が二十七日午前九時から、同市四倉町のこどもの村で開かれる。

同研修会は、厳しい社会情勢の中、互いに話し合うチャンスに恵まれない父子、母子家庭を対象に自然の中で思う存分話し合いの場を持ってもらい、自らの福祉向上に役立てるとともに、親と子がレクリエーションを通じて"心のふれあい"を高めるのがネライ。「市父子福祉会」（坂本正会長、四十五人）と「市母子福祉会若年母子部会」（山本伊津子会長、五十五人）所属の会員四十一人とその子供三十四人など合わせて約百人が参加する。

プログラムによると、まず高原光雄県浜児童相談所長が父兄を対象に父子・母子世帯に関する行政施策を説明。そして、市や県、市社協など関係機関の代表をアドバイザーにしての話し合いが行われる。この間、保母やボランティアが子供達の面倒を引き受けるなどの細かい配慮も。

ついで、参加者が一堂に会して昼食をとったあとで親子レクリエーションが組まれ、少し早い夕食をとって懇談会と"新カップル誕生"へ向けての行事が予定されており、その成果が大いに期待されている。

松田さんフランスに留学

ロータリー財団奨学生にパス

いわき市内郷内町堤田九四、教員松田幸作さん（五四）＝内町小敬頭＝の次男浩則さん（二三）が、いわき内郷ロータリークラブの推薦を受け、ロータリー財団奨学生としてフランスに留学することになり、二十二日、同クラブ会員鎌田富男氏、中條正敏氏とあいさつに来社した。

浩則さんは磐高から東大フランス文学部に進み、今春卒業したばかり。在学中の昨年四月、同クラブの推薦で、福島市で開かれたロータリー財団主催の奨学生制度試験を受け見事合格したもの。同試験には二五三地区（福島・山形）から二十五人が参加、うち四人がパスするという厳しさだったが、今春五月の大使館での試験も通過、九月からフランスのモンペリエ大学院に一年間留学することになり、二十七日成田空港から出発する。

【右が留学することになった松田さん　左は鎌田さん】

太平、湯本が県大会出場へ

自動車教習所ソフトボール

指定自動車教習所の県ソフトボール大会いわき地区予選は、二十一日午前八時からいわき市佐糠町の常磐共同火力グラウンドで行われ、日本太平自動車学校、湯本自動車学校の二校が県大会出場を決め、昨年県大会優勝の小名浜自動車学校がシード校出場のため、市内から三校が出場する。

同大会は市内の自動車学校・教習所から七チームが出場し、A・Bブロックに分かれ、リーグ戦で県大会出場権を競い合った。いつもハンドルを握る手にバットやグローブを持ちボールを追いかけていたが、この日はこの夏一、二番目の暑い日のため、選手達はグタリし、A・Bブロックの優勝決定戦は中止した。

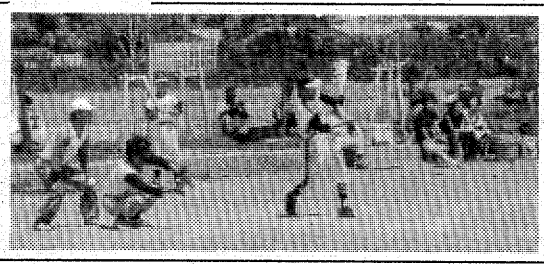

【市内自動車学校対抗のソフトボール大会】

豊田さんが入選 ときわ路 写真コンクール

勿来

水鉄管理局主催の「ふれあいのときわ路」写真コンクールがこのほど行われ、いわき市内からは勿来町酒井出蔵二〇、会社員豊田正道さん（三七）の「地引網」（モノクロ）が入選（福島県観光連盟会長賞）した。総応募点数は二百三十六点。

表彰式は十月十五日、常磐ハワイアンセンターで行われ、豊田さんには賞状と記念品のほか、五千円の旅行券が贈られる。

弁護士相談員に市井さん

平心配ごと相談所強化

いわき市社会福祉センター内の平心配ごと相談所（所長・山崎賢助平地区社会福祉協議会長）は二十一日午後、新相談員として市井茂弁護士（六〇）＝同市平字田町六三＝を委嘱した。

これは、国が人口十万人以上の市および区に関し、心配ごと相談所への補助を年間十六万円にアップ、弁護士の委嘱を奨励する措置を打ち出し、県内では郡山といわきが対象となったことによるもの。さらに、全国社協（瓜尾弘吉会長）と財団法人・法律扶助協会（山本忠義会長）とが業務提携、三対七の割合で財源を負担、今年七月から法律扶助事業を実施することになり、各地の弁護士会の推薦をもとに各相談所が弁護士を相談員に委嘱することになった。

市井相談員は毎月一回、同相談所で市民からの各種相談を受け付けるほか、同相談所所属の二十人の相談員の要請に応じて助言・指導などを担当する。今回の措置に基づき、同相談所の年間予算は国・県・市の補助を合わせ、他の相談所の約二・八倍に相当する四十八万円に殺くれあがった。

種豚いわき1

榎本さんの若齢雄

いわき畜産団体連合会主催の種豚共進会は二十三日午前九時から、いわき家畜市場で開かれた。

種豚の資質向上を図るため毎年開いているもので、当日は市内の養豚農家などから計十五頭が出品された。

審査には県いわき家畜保健衛生所・小川英一所長、同連合会係員が当たり、①体長②体高③各部位ごとの資質―などをポイントに一頭ずつ調べた結果、「種豚いわき一」には榎本幾蔵さん（山田町）が出品した若齢雄「トップフロック・榎本」（一四一三五号）が選ばれ、九月十三、十四日に矢吹農場で開かれる県共進会に出品される。

【種豚いわき一を決める共進会】

児童相談所へ鈴虫を寄付

内郷の新妻徳寿さん

○…いわき市平上荒川の「県浜児童相談所」（高原光雄所長）に一時保護されている子供達七人に今年もまた、"鈴虫おじさん"の新妻徳寿さん（五七）＝同市内郷高坂町大平二六、会社員＝から鈴虫約二百匹がプレゼントされた。

○…新妻さんのプレゼントは十年以上も前から続けられており、自分の手で孵化した鈴虫の中からよく泣くオスを選び、同相談所へ届けられている。

○…今年は、体長二㎝ほどのものが贈られ、約一カ月を過ぎたが、折からの猛暑に虫の方もまた鳴く時期でないことを察知してか、ダンマリを決め込んでいる。しかし、子供達がエサを忘れず、こまめに観察と飼育を続けており、「リーン、リーン」と"秋の音"を奏でてくれるのも間もなく。

開店・開業祝い

鏡、時計、置物など、お店で使えるものもよいでしょう。贈られる店の名と、贈る側の名を入れて差し上げます。一方、開店したお店としては、その店らしいセンスのいい小物類を選び、店名を入れておくばりするなど、タイミングよく開店披露のPRを……。

Gift Joy ギフトジョイ
《常交商事株式会社》
いわき市明治団地5－20　☎21－4011
しあわせひろげる常交グループ

交通事故

	発生	死者	傷者
いわき中央署	5	3	11
〃東署	0	0	0
〃南署	0	3	18
今年の累計（22日・県警交通企画課調べ）	1,020	0	1,389

訂正　昨報の100貨店「PL学園が二度も準決勝に出場」とあるは「決勝に出場」のあやまりにつき訂正します。

あすの停電

▼平地区＝（9時～9時半、11時半～12時）北白土の一部（9時～12時）北白土字河原宿、愛谷、加増町
▼四倉地区＝（9時～12時）駒込、上岡

天気予報

玉川提供　㉓九五九一

（小名浜測候所調べ）

【今夜】西寄りの風、晴れのち時々曇り。
【明日】北西の風、晴れ時々曇りで、山沿いではにわか雨の降るところある。
【海上】今夜、多少波。明日、波やや高い。
【気温】▽22日＝最低25・4度（平年21・4度）最高32・7度（同27・8度）

あすの暦

8月24日（木）

旧暦	7月21日	負
六曜	先	
日出	4	・59
日入	18	・17
月出	22	・00
月入	10	・55
満潮	7	・32
	（19	・20
干潮	1	・24
	（13	・08

小名浜湯本植田浪江店のみ
越 フジコシ
あすは休ませていただきます平店
食品　平店衣料　さんわ店　高坂店　谷川瀬店　内郷店　相馬店
相馬新町店　原町店　浪江駅前店
休まず営業いたします　なお平衣料は営業いたしますが　三階の呉服売場のみ営業を休ませていただきます
平店㉓二三四・小名浜店㉝四一九一　植田店②二一七一・湯本店㊷四一四一　さんわ店㉝三二八一・内郷店㉖二六〇〇　高坂店㉗四三八八・谷川瀬店㉒二七九三　相馬店⑥六一二六・相馬新町店⑥五一四六　原町店③六二〇六・浪江店④四三一一　浪江駅前店④二九五五・亀戸店㉛〇六四一

スナック ブロンディ　白銀・十善館地下　☎21四五七〇

地酒の名門　又兵衛（また べえ）　清酒一級　平字旧城跡　山都商店　電㉓5946

スナック 華屋木（はなや き）　平・田町　☎㉒二九三二

会津清酒　大和川（やまとがわ）　いわき市平字材木町　大喜多や　TEL・㉓3722

大量でも少量でも　三友舎（いんさつの）　電（七四）四七三三

名代 おでん やきとり　久松　平・新田町　電㉔三七九一

よろこびの日　婚礼引菓子　松月堂（SHOGETSUDO）　本店／いわき市平銀座　☎（0246）23－1551

夏休み一カ月で36億

水鉄管内 乗客は4%減ったが

水鉄管理局のまとめによると、七月二十日～八月二十日の旅客収入は三十六億六千三百万円で、昨年同期に比べて二%増加。これに対し乗車人員は四百万人と、逆に四%の減少となった。

同管理局では今夏は梅雨明けが早く、好天に恵まれたため、海水浴客などかなりの利用者があるものと期待していた。しかし、客足の伸びは鈍く、七月二十日～八月十日までの海水浴関係の場合、収入が二十三億六千万円で一%の増。乗車人員は二百六十五万人で五%ダウンした。利用者の減少はマイカーに食われたためとみられ、"国鉄離れ"の傾向がはっきり。

また、八月十一～二十日までの月遅れお盆関係では、収入が十三億三百万円で五%の増。乗車人員も百三十五万人で二%増加した。入り込みのピークは十二日で、引き上げは十六日。昨年と同様のパターンとなったが、全体的に客足は低調。最も混雑した列車は下りでは十四日の急行「もりおか1号」で二八六%、上りでは十六日の同「ときわ53号」で二一四%の乗車率だった。

高坂六区が準優勝

JC少年ソフト県大会

日本青年会議所東北地区福島ブロック協議会主催の第二回少年ソフトボール福島ブロック大会は二十日、郡山市・ビクター球場に各地区の予選を勝ち抜いた十二チームが参加して開かれた。

いわき地区からは市内の各JC代表として四チームが出場。日ごろの練習の成果を競い合った結果、高坂六区（内郷）が決勝で小原田（郡山）に2―4で敗れて二位になったほか、錦（勿来）も三位に入賞するなど、まずまずの活躍をみせた。

いわき関係の試合結果は次の通り。

▽一回戦
須賀川団地（須賀川）3―2小名浜潮香（磐城）

▽二回戦
小原田（郡山）2―1平（平）窪
錦（勿来）3―1白（白河）
高坂六区（内郷）3―1須賀川

▽準決勝
高坂六区 4―3 錦

▽決勝
小原田 4―2 高坂六区

鷺内男子・富津・花ノ井女子優勝

勿来地区少年球技大会

いわき市勿来地区公民館連絡協議会、同子ども会育成会共催の球技大会は、このほど勿来市民運動場（鮫川グラウンド）と植田中グラウンドで行われ、男子は鷺内子ども会、女子は富津・花ノ井子ども会がそれぞれ優勝し、市大会出場権を得た。

大会には同地区の五方部代表の各十チームが出場し、男子ソフトボール、女子フットベースボールを行った。チビッ子選手達は夏休み中、毎日練習してきただけに真っ黒でグラウンドいっぱいボールを追っていた。声援も部落対抗が強く父兄も一生懸命"ガンバレ、ガンバレ"と声を出していた。

成績は次の通り。

【勿来地区少年球技大会】

▽男子＝①鷺内子ども会②仁井田同③佐糠・八反田同　台町同

▽女子＝①富津・花ノ井子ども会②火力A同③汐見南同　十條同

みんぽう 映画案内

※【平】
☆ひかり座（六・五〇）スター・ウォーズ（→9月1日）
☆聚楽館（五・一五）燃えよドラゴン（七・〇〇）スウォーム（→9月1日）
☆アポロ座（五・〇〇）アドベンチャーファミリー・白銀を越えて（六・五五）キタキツネ物語（→25日）
☆平東宝（五・三八）ふりむけば愛（七・一二）火の鳥（→長期上映）
☆24ビル平東映（六・四一）多羅尾伴内・鬼面村の惨劇（八・一一）トラック野郎・突撃一番星（→9月8日　毎日オールナイト）
☆名画座（六・一〇）さらば宇宙戦艦ヤマト（→長期上映）
☆平ロマン劇場（五・二三）悶絶女狼（六・四四）ムレムレ四畳半（七・四六）果てしなき絶頂（→25日）
☆24ビル平松竹（六・三〇）俺は田舎のプレスリー（七・五四）男はつらいよ寅次郎わが道を行く＝九・五〇より成人映画三本翌朝まで上映＝（→9月8日　毎日オールナイト）
※【常磐】
☆三函座　情事の方程式　若妻が濡れる時　痴漢との遭遇（→29日）
※【小名浜】
☆ローズ劇場　午後の欲情　ゲシュタポ第五収容所　スペシャル夫人（→29日）
☆グリーン劇場　ダブルクラッチ火の鳥（→31日）
☆金星座　冬の華　続・男と女（→25日）
☆銀星座　ブルース・リー死亡遊戯　極底探検船・ポーラーボーラ（→25日）
※【植田】
☆うえだ館　ザ・チャイルド　スナップ（→25日）　穴ちがい　異常な指
☆中央館　なめなめ（→29日）
☆菊多館　ブルース・リー死亡遊戯　ザ・ディープ（→25日）

商店街

喫茶月曜日の朝で＝鹿島町御代開店記念サービス＝字柿塙、スナック喫茶「月曜日の朝」で開店記念サービスを25～27日まで。

長橋モーター＝平・長橋町の長橋モーター商会では、31日まで開店15周年記念特別セール。

100貨店

暑い昼下がり女性客が、駅前でハイヤーに乗ったとたん飛び上がったという。座席が猛暑のため熱くなって、尻に火がついたようだったからだ。

一般に女性は薄着だし、いかに脂肪が多いからといっても敏感に反応する。いったい、平のハイヤーはクーラーなしで、このままほおかぶりするのだろうか、と客たちの口はうるさい◆以前にも本紙でこの問題がとりあげられたが、いまだにクーラーを入れた話をきかない。車は走っていれば涼しいなどといった苦しまぎれの、回答にならぬ言いわけを何度かきいたが、これじゃお客がかわいそうである。

「クーラーを長くかけていると運転手が体の変調をきたす」という、もっともらしい話で、果たしてお客が納得するかどうかもはや論外である◆ある運転手は「経営者がどうも、しみったれで、一社がやれば他社もやらねばならないので、かけで申し合わせているんでしょう」といっていた。こんな猛暑が続かなければ、さほど問題にはならないのだろうが、お客が尻に火をつけられ、ヤケドでもされては大変だ。それよりもハイヤーの運転手が真っ先に参ってしまうのじゃないか◆近ごろ代行車の人気が出ている。行き先で酒を飲んで自分の車を運転できない場合、かわって運転してくれる商売。つまり、代行車に二人乗ってきて、一人が客の車を運転して目的地まで車と客を届け、帰りは代行車で…というわけで、飲み屋からの注文が多いようである。こうした商売は主に酔客が多いから苦労が多いと思う。トラブルの起きないように心がけてほしいものである◆とにかく、暑いとどうしても運転手がイライラするだろうし、客へのサービスも低下する。文化都市をモットーとするいわき市が、クーラーなしのハイヤーをいつまで走らせる気なのか。（龍人）

天保恵の花

南原幹雄 作　石井三春 画　(187)

だまし合い（四）

佐助は四つ刻ころまでそばを売って、客足がほとんどたえてから屋台をひいて神田鍋町の借家へもどった。

部屋数が三つほどあるなかなか小ぎれいな家である。とても屋台でそばを売っているような者の家とはみえぬほどだ。

女房のおつながおきだして佐助をむかえた。

『おまえさん、おかえりよ』

『ああ』

おつなは四十なかばの年ごろで、おつなはこりとわらった。おつなの目は、（うそばっかし）といっている。

佐助があきも辛抱をきらしてもいないことをおつなは知っているのだ。獲物が自分の網にひっかかってくるのを待って、気のとおくなるほどながい時間胸をときめかしている佐助の心中をおつなはみとおしていた。

『これで当分、店をもつのはおあずけになったといっているのさ。おまえさんがそんなことにいまだに夢中になっているようじゃあ、とても店をだすことなんかできないからね』

おつなは佐助の気性を知りぬいている。佐助が御用聞から足がぬけない事情も、おつなにはわかっているのだ。

『いや、そんなことでもねえさ。仕事が一段落したらば、おれは足をあらうつもりだよ。そしてそば屋をだすつもりだ。そんときは物集の親分もいくらかの面倒をみてくれるといっている。おまえとの約束はきっとまもるつもりだよ』

むきになって佐助がいうと、またおつなはこりとした。

『ああ、約束はまもっておくれ。きっと御用聞をやめて、そば屋をだしておくれ……。でも無理をしていそぐことはないんだよ。それに、今おまえさんが首をつっこんでいる仕事というのは、そんなになまやさしいことじゃあないんだろ。すぐに一段落するような仕事じゃあなさそうじゃないか』

おつなにそこまでいわれると、佐助は返事のしようがなかった。

御用聞の足をあらって、ちいさなそば屋をもつというのがもう十数年来のおつなと佐助の約束であり、念願であったのだ。

かなり身ぎれいな女である。これまた屋台のそば屋の女房とはおもえぬ女である。

『今日もあいかわらずかい、それともちっとは、かわったことでもあったかね』

おつなは亭主のために茶をいれながら問いかけた。

『うむ、べつだんどうってことはなかったよ』

『そう……、おまえさんも、よほど辛抱のいい人だね』

『これで十月（とつき）めだっていいたいんだろう。やがてのうちに一年がくる。くる日もくる日もおなじことのくりかえしだ。そのうえ見こみのたちそうなネタはちっともでてこねえ。おれだっていい加減あきがきているのさ』

茶をすすりながら佐助はいった。

開局のお知らせ

8月21日から常磐薬剤師の有志により
保険調剤薬局を開業致しました

誠意と親切を
モットーに

処方箋による調剤をお引き受けしております

◆営業時間（平日・日曜・祝日）
AM 9:00～PM 8:00

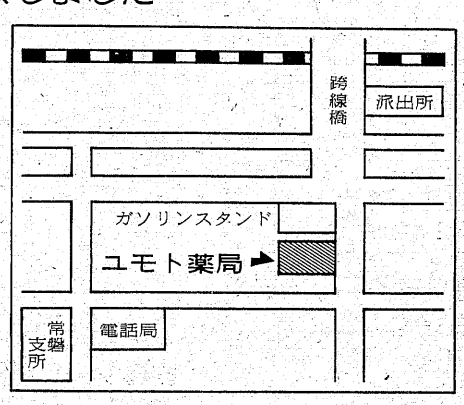

薬剤師
白石薬局　白石一雄
岩瀬屋薬局　青木稔
大竹薬局　大竹和男
龍文堂薬局　蛭田克己
宮本薬局　宮本昭一
すがなみ薬局　菅波正和
クサノ薬局　草野英一
管理薬剤師　飛鳥間幸子
常勤薬剤師　大竹美智子

保険調剤専門
株式会社 ユモト薬局
いわき市常磐湯本町吹谷91　TEL・44―4600

祝
保険調剤専門　株式会社 ユモト薬局　開局
共に手を携えて地域医療に貢献します
株式会社 総合医薬センター
代表取締役社長　飯塚庫男
いわき市平字菱川町五の八　電23―八二五七

祝日には国旗を揚げましょう
さかいや本店
平・正月町（平郵便局隣）☎74二四八五

❖残暑はきびしくとも……
今日の風は昨日の風と
どこかちがいます
"夏のビール"間もなく飲みおさめ
一品料理 一楽
平・南町　電23七七六六

SNACK & BAR 舞
平字田町・紅小路（グリーンビル2F）
☎21―4466

秘密厳守
三侑商事
いわき市平字十五町目五ノ三野崎ビル二階　電74八四四八
金融、損害保険、不動産のご相談にどうぞ

《特ダネ登場!?》

片腕のゴルフ名人、日本初!!珍獣チーターの飼育成功　ほか

～福島中央・夜7・30～

チーターと江藤さん

野性の猛獣チーターの人工飼育に、日本で初めて成功、体重五十キロに育てあげ、わが子のようにかわいがっている、大分県の「然動物園の職員、江藤正則さん（27歳）が、今夜のスペシャル・コーナー。耳の穴をくすぐったり、鼻の頭をなでたりしてやると、目を細めて喜ぶという。

やもめ暮らしの老人どうしとして見合いしたところ、互いに一目ほれ、見合い後、わずか十日で、結婚式をあげた、鹿児島県の内野栄蔵さん（73歳）・ヨシ子さん（63歳）。

子どものころ、右手首を失い、右目を失明したにもかかわらず、左手でゴルフを始め、現在はハンディ15という、鹿児島県の黒江明さん（40歳）。

歌のゲストは、いしだあゆみ。

☆…早筆右三郎…☆

NHK・夜8・00

遠い花火

関谷十次郎（角野卓造）は町でけんかを売られ、下郎の雲平（せんだみつお）は、けんか相手の若侍たちは江戸中の鼻つまみ赤鞘組である。瓦版屋の朱塗屋は、このことを記事にして売り出したところ、三千枚の瓦版はアッという間に売れてしまった。

朱塗屋に赤鞘組がやってきた。こうまで評判になったからには、あの時の二人を捜して勝負の決着をつけるから、そのてんまっを瓦版の記事にしろというのである。

十次郎の父親は、津軽藩のお蔵奉行だったが、ききんのさいに、米を百姓に配ったかどで国を追われてしまった。江戸へ出て来た遊びずきの十次郎は、遊ぶ金ほしさに名刀を売ってしまった。

下郎の雲平はその刀を買い戻そうと、浅草で一回五文で自分の頭を竹刀でなぐらせていた。十次郎はいい気なもので、死にものぐるいでいる雲平の金を女につぎこんでいた。

十次郎に津軽藩江戸屋敷から呼があった。「百五十石を与え、関谷家再興」の許可が出たのだ。それには条件つきだ。三河以来の名門、赤鞘組に無礼を働いた下郎を、主人みずから手討ちにし、双方の面目を立てよというのである。

雲平を始末するまでは帰参出来ない。十次郎は夜道で、何度か背後から雲平を切ろうとしたが切れなかった。十次郎は帰参をあきらめた。……

【一打ち五文で頭をたたかせる雲平】

今夜の番組

Coffee & Pub 北欧館　平・田町 大貞ビル

NHKテレビ　☆印は白黒

- 6・00　お楽しみファミリーホール－南沙織　渡辺真知子　香坂みゆき
- 40　きょうの福島▽N▽生活情報▽天
- 7・00　N◇27NHKガイド
- 30　キャプテン・クックの冒険紀行―海外取材シリーズ―「未知の大陸とマオリ族」～ニュージーランド～語り手＝熊倉一雄
- 8・00　草筆右三郎「遠い花火」田中陽造・作　江守徹　中条静夫　せんだみつお　浅茅陽子
- 50　ローカルN天
- 9・00　N・C9　勝部領樹　末常尚志　古川小夜子
- 40　「上野駅周辺」水島涼太　下条アトム　田坂都ほか
- 10・00　演芸特選「りん気の独楽」桂文朝「粗忽長屋」柳家小三治
- 30　N解説
- 45　スポーツアワー
- 11・00　N◇10ローカルN天

NHK教育　☆印は白黒

- 6・00　英語会話Ⅱ「レッスン4」
- 30　ピアノのおけいこ「嬰ハ短調　作品25　第7」ショパン
- 7・00　中国語講座「はじめまして」
- 30　わたしの自叙伝「井上光晴～海底炭坑の青春～」
- 8・00　日本の戦後「酒田紀行」―農地改革の軌跡―　山田正弘・脚本　高橋幸治　山田五十鈴　加藤嘉　下元勉ほか
- 9・00　きょうの料理「冷やし鶏すいれん」
- 25　名曲アルバム
- 30　通信高校講座　生物Ⅰ「体液のはたらき」
- 10・00　通信高校講座　化学Ⅰ「溶液の性質」
- 30　通信高校講座　物理Ⅰ「熱と仕事」
- 11・00　フランス語講座「窓をしめてください」
- 30　大学講座　物質と生命「動物と植物」

福島テレビ　☆印は白黒

- 6・00　FTVテレポート
- 30　Nコープ
- 55　あしたのあなた
- 7・00　まんが世界昔ばなし「ああ無情⑧コゼットのクリスマス」「星のコスモス」
- 30　ナイター「広島―巨人」＝中止の時＝プロ野球戦後史「東西対抗から王の世界新記録まで」
- 8・55　FTVN
- 9・00　「ムー一族」渡辺美佐子　郷ひろみ　樹木希林　伊東四朗　清水健太郎　伴淳三郎　五十風めぐみ　由利徹　岸本加世子　左とん平ほか
- 55　FTVN
- 10・00　「幸福の断章」山本陽子　平幹二朗　酒井和歌子　清川虹子　由美かおる　山村聡　松坂慶子　柳生博ほか
- 55　夜のガイドコーナー
- 11・00　N◇15プロ野球N
- 50　大江戸捜査網「怪しき風来坊謎の変身」

福島中央テレビ　☆印は白黒

- 6・00　闘将ダイモス「秘かなる平和への戦い」
- 30　ジャストN
- 50　FCTN
- 7・00　がんばれ！レッドビッキーズ「熱戦最後の一球」
- 30　特ダネ登場?!▽片腕のゴルフ名人▽珍獣チータの飼育成功（ゲスト）いしだあゆみ
- 8・00　気まぐれ本格派「あの一寛が見合病?!」石立鉄男　三ツ矢歌子　秋野太作　山口いづみ　森川正太　中条静夫ほか
- 54　Nスポット
- 9・00　水曜ロードショー「世界残酷物語・世界女族物語」▽大海亀の悲劇▽牛の首の一刀切り▽ヘビ料理▽死の家！▽移動売春トレーラーほか
- 10・54　スポーツN
- 11・00　きょうの出来事
- 15　11PM（司会）愛川欽也　かたせ梨乃
- 12・20　世界買いもの歩き

NHK第1　1340KC

- 6・00　N
- 05　N解説
- 15　午後のロータリー　リクエストコーナー
- 40　じょうずな話し方「話し方アラカルト」
- 7・00　N
- 15　80年代ビッグプロジェクト「地熱・火山熱エネルギーへの挑戦」
- 57　NHKガイド
- 8・00　N
- 05　なつかしの上方漫才ヒット選
- 30　浪曲特選「越後伝吉」東家浦太郎
- 9・00　N
- 05　文化講演会「わたしの創作ノートから」
- 10・00　N
- 20　若いこだま「声のアイドル特集」
- 11・00　N
- 05　夢のハーモニー「バラ色の人生」「待ちましょう」「ポルトガルの四月」「ラ・セーヌ」「愛の讃歌」ほか

NHK第2　1540KC

- 6・00　そろばん教室「4級のわり算」谷幸夫
- 20　基礎英語　小島義郎
- 40　続基礎英語　安田一郎
- 7・00　カレントトピックスN　渡辺薫
- 15　英語会話　東後勝明
- 30　中学生の勉強室「数学」森本順友
- 8・00　通信高校講座　英語A　赤川裕
- 20　通信高校講座　英語A　伊勢山芳郎
- 40　通信高校講座　英語A　中村敬
- 9・00　通信高校講座　保健体育「保健」田中恒男
- 20　通信高校講座　日本史　野口孝一
- 40　通信高校講座　倫理・社会　坂本清治
- 10・20　通信高校講座　現代国語　大河原忠蔵
- 40　通信高校講座　現代国語　大河原忠蔵
- 11・00　スペイン語講座―入門編―東谷顯人
- 20　中国語講座―入門編―

ラジオ福島　1060KC

- 6・00　Nハイライト
- 15　Nデスクから
- 20　お帰りからあなた
- 25　ナイター「広島―巨人」（広島）＝中止の時＝6：25プロ野球大進撃「プロ野球ジョッキー」「プロ野球名勝負ダイジェスト」「プロ野球スター選手リクエスト」「プロ野球ジョッキー」
- 9・10　夜のヒット歌謡
- 20　ファミリースタジオなつメロジョッキー
- 50　ヒゲ武のヘイ・ミスターDJ
- 10・00　POP IN POPS
- 30　ミュージック・イン・ハイフォニック～栄光への脱出　ザ・ベスト・オブ・アリス～
- 11・00　たむたむたいむ
- 10　イレブン・フォー・ユー
- 15　おもちゃ／本／音楽／ざ・らんど

FM放送　☆印はステレオ

- 6・00　夕べの広場
- 7・00　N
- 15☆サウンド・オブ・ポップス＜ロック・ライブ・アルバム＞「フィーリン・オーライト」「愛をあたえて」（演奏・デイヴ・メイスン）
- 55☆NHKニューソング
- 8・00　N
- 05☆オーディオへの招待「未知のサウンドを求めて」
- 30☆にっぽんステレオ旅行「しんきろうのように」
- 9・00☆フォーク・スタジオ・ライブ「私の幸せ」「街」「望郷歌」「水割り」（歌　山崎ハコ）
- 10・00　N
- 20　芸術展望「合唱団の国際交流」
- 11・00　N
- 05☆クロスオーバー・イレブン「サマー・ソフト」「エバーグリーン」「ブルージン」ほか
- 55　N

東京⑫チャンネル

- 6・00　おはなしたまてばこ
- 15　とうきょう手帳
- 20　バッキーペピート
- 41　セレクトコーナー
- 45　マンガのくに
- 7・15　マンガベティーちゃん
- 25　かいけつタマゴン
- 30　スパイダーマン
- 8・00　三波伸介の凸凹大学校
- 9・00　柳生十兵衛「甦った無情の掟」原田大三郎　八木孝子　土屋嘉男　北原義郎　宮口二郎　牧冬吉ほか
- 10・00　人に歴史あり
- 30　文春てれび読本
- 11・00　今，地球のどこかで
- 05　日立サウンドプレイク

フジテレビ

- 6・00　ウルトラマン「科特隊出撃せよ」
- 30　N◇50ローカルN
- 7・00　ドカベン「ほえろ／栄光ってなんだ」
- 30　クイズ・グランプリ
- 45　スター☆千一夜
- 8・00　銭形平次「ひとつぶの涙」大川橋蔵　香山美子　林家珍平ほか
- 54　FNNN
- 9・00　火の航跡「崩れないアリバイ」大原麗子　井上順　西村晃ほか
- 10・00　相性診断／
- 54　ある日のヨーロッパ
- 11・00　Nレポート

TBSテレビ

- 6・00　テレポート
- 30　N天
- 7・00　まんが世界昔ばなし「星のコスモス」
- 30　ナイター「広島―巨人」＝中止の時＝7：30プロ野球戦後史「東西対抗から王の世界新記録まで」
- 9・00　「ムー一族」渡辺美佐子　郷ひろみ　樹木希林　伊東四朗ほか
- 10・00　「幸福の断章」山本陽子　平幹二郎　由美かおる　松坂慶子ほか
- 11・00　N
- 30　ペイントプレイス
- 12・00　映「八十日間世界一周」

テレビ朝日

- 6・00　カリメロ◇15くらしの泉◇20お料理教室◇25こどもなぞなぞ百科
- 30　Nレーダー
- 7・00　霊感ヤマカン第六感　司会・フランキー堺
- 30　水曜スペシャル「'78夏のちびっこものまね歌合戦」
- 9・00　欽ちゃんのどこまでやるの／　真屋順子　西沢祐一郎　谷啓ほか
- 54　世界あの店この店
- 10・00　特捜最前線「蝶が舞う殺人現場／」二谷英明　本郷功次郎　大滝秀治
- 11・00　Nファイナル
- 10　23時ショー

日本テレビ

- 6・00　エースをねらえ／「決戦／お蝶対お蘭」
- 30　ジャストN
- 7・00　ハテナ？ドンぴしゃ／
- 30　特ダネ登場?!▽片腕のゴルフ名人
- 8・00　気まぐれ本格派「あの一寛が見合病?!」石立鉄男　三ツ矢歌子ほか
- 9・00　水曜ロードショー「世界残酷物語・世界女族物語」▽大海亀の悲劇▽牛の首の一刀切り▽ヘビ料理▽死の家／▽移動売春トレーラーほか
- 10・54　スポーツN
- 11・00　きょうの出来事
- 15　11PM

ことぶき・寿・ことぶき・寿・ことぶき・寿・ことぶき・寿・ことぶき・寿・ことぶき・寿・ことぶき・寿・ことぶき・寿・ことぶき・寿・ことぶき・寿・ことぶき

盛況誠にありがとうございました

見るだけでも楽しい２人の世界・第14回ご婚礼総合展示会はおかげをもちまして盛況のうちに終了することができました。これもひとえに関係者各位のご支援・ご協力の賜ものと深く感謝申し上げます。

ご予約の皆々様には豪華記念品を進呈させて頂きましたが、ダブルプレゼント抽選では、下記の方々が当選いたしました。

特等	秋山　輝夫様（常磐三沢町） 茗花キヨ子様（大久町桃木沢）	￥100,000の商品券
1等	尾形　義弘様（常磐湯本町） 渡辺　美枝様（平・大工町）	￥50,000の商品券
2等	植田　明敏様（内郷宮町） 早川比佐子様（東京都北区）	￥20,000の商品券

総合結婚式場　ことぶき会館

いわき市平字田町・並木通り　いわき民報ビル3・4・5F　☎23－3500　☎23－6934

ことぶき・寿・ことぶき・寿・ことぶき・寿・ことぶき・寿・ことぶき・寿・ことぶき・寿・ことぶき・寿・ことぶき・寿・ことぶき・寿・ことぶき

中年ちゃらんぽらん

〝夫婦〟のような夫婦にならないために

異色ホーム・ドラマ

9月4日から総合

「幸福駅周辺」、「上野駅周辺」と、若ものたちにスポットをあてた〝ふるさとシリーズ〟が続いている〝銀河テレビ小説〟（月～金・総合・夜9・40）に、九月四日（月）からは、これまで比較的話題になることの少なかった中年世代に焦点をあてた意欲作「中年ちゃらんぽらん」が登場する。

この作品は、昭和五十二年二月から十二月まで、日本経済新聞の夕刊に連載された田辺聖子さんの同名小説を、近畿本部芸能部がドラマ化したもので、二十回連続。

主人公の平田平助（藤木悠）は、家族や会社のため、ひたすら働き続けて二十数年。課長の地位も得、マイホームも建てた。さて、これからは妻の京子（鳳八千代）とともに親子水入らずで満ち足りた生活が送れるであろうというバラ色の希望が膨らみ始めたやさき、こどもたちは思い思いに家を飛び出し、残るは、くたびれ果てた中年夫婦のみ。

それぞれの半生をふり返ると、これまでいったい何のために生きてきたのかという疑問と、これからどう生きて行けばいいのかという悩みが、その寂しい胸中を去来する――。

ドラマでは、こんな中年世代の悩みにスポットをあて、一見華やかな独身生活を送っている、もう一人の中年男性・幹男（山城新伍）の生き方と対比しながら、「これまで、あまりにも律儀に生きてきた中年世代よ、時にはもっと〝ちゃらんぽらん〟になって、心豊かに生きようではないか」と呼びかける。

出演は、ほかに紀比呂子、頭師孝雄、茶川一郎、水穂葉子など。

原作・田辺聖子、脚本・松田暢子、音楽・奥村貢、演出・土居原作郎ほか、制作・勝田光俊。

このドラマの収録は、今年五月の中旬から六月の中旬にかけて、近畿本部のテレビ第一スタジオで行われた。

山城は京都出身、鳳は宝塚歌劇団出身、藤木も大阪生まれと、ドラマの中心になる三人が、いずれも関西に縁の深い人たちだけに、スタジオには柔らかい関西弁があふれ、なごやかなふんい気のうちに収録が進められた。

たまたま、六月六日の夕方、スタジオを訪れた原作者の田辺聖子さんも、収録のようすを見ながら、「私は、〝子どもの肩を持った〟現代の文化に対して、大人の論理・中年の論理を、深刻ぶらないで書いてみたかったんです。このふんい気を見ていますと、肩のこらない〝楽しい〟ドラマになりそうで、とっても楽しみです」と話していた。

ドラマの演出を担当した近畿本部芸能部の土居原作郎チーフディレクターは、「このドラマは、一口でいえば、〈ドラマ人間模様〉で放送した〝夫婦〟のような夫婦にならないためには、どうしたらいいかというのが、テーマです。夫婦の問題・家族の問題というのは、〝ボンネ〟を主張しようとすれば、必ず〝夫婦〟のようなシリアスなものになりますが、このドラマでは、そうした深刻さとテレビをごらんになる方の居心地の悪さを避けるために、モロノーグ（独白）でそれぞれの〝ボンネ〟を表現する演出形式を取りました。

このために、ドラマは、品のよいしゃべくり漫才のように、快調に展開してゆきます。

このドラマをごらんになった方は、関西弁の軽妙な会話がかもし出す笑いの中に、グサリと胸に突きささる何かを発見されることでしょう」と語っている。

【左から鳳八千代、藤木悠、山城新伍】

みもの

安男（伊東四朗）の夢枕に、ことし他界したうららおばあさん（南美江）が現れた。先祖代々の「うさぎ屋」の中では一番安男がだらしない！　店をつぶしでもしたら承知しないから！　と極（ケキ）をとばして消えた。

そんなことは決してしないと言おうとして安男は夢と気づいた。額に汗を浮かべ、ガバッと起き上がった安男に気づいて、小春（渡辺美佐子）は心配顔。

うららは、平さん（田利敏）の家へも訪れた。相変わらず独りで寂しいだろう？　わたしの所へおいでエと言ううらに、平さんは腰を抜かした。

平さんから、ろくな供養もしていないかからうらおばあさんが成仏していないのだと言われて、安男は怒り出した。事態は刻々と悪化し、お互いに胸倉をつかみ合うケンカとなった。

この様子に気づいた桃子（五十嵐めぐみ）とともこ（のぐちともこ）が、両方の家から飛び出してきて止めに入ったが、いつしか桃子とともこがケンカとなった。ともこが桃子に向かって、だまれ行かず後家！　と悪口をつく。負けてなるものかと桃子がともこのプスと毒づく、安男と平さん、桃子とともこの二組の大乱闘がはじまった。

☆…水曜ロードショー…☆

福島中央・夜9・00

世界残酷物語、世界女族物語総集篇

世界中の奇妙な風習や残酷な現象をとらえた記録映画で収録した内容は、○ニューギニアの豚に人間の乳を与える人○同じくその五年に一度の肉食祭り○ロサンゼルス郊外の動物墓地○台北の犬肉レストラン○ローマのヒヨコ染めわけ○食糧難の香港○ニューヨークの高級ゲテモノ・レストラン○蛇を常食とするマラヤ人○蛇を首にかけて練り歩くサン・ドメニコ祭など。

「世界女族物語」

世界各地の女性の生態や風俗をとらえた記録映画で収録した内容は、○ローマの軍隊パレード○イスラエルの女性兵士○三十年前ニューギニアの東沖三百カイリのイワ島に流れついて以来、五十二人の妻と三十四人の子供達に囲まれて豊かに暮らしている元英軍大佐ホプキンス氏○パリ祭の夜など。

【海ガメの死体】

水曜劇場

ムー一族

福島・夜9・00

桃子ととも子　安男と平さんが大ゲンカ

《キャプテンクックの冒険紀行》

未知の大陸とマオリ族

～ニュージーランド～

＝NHK・夜7・30＝

クックはニュージーランドの発見者ではない。しかし、人食い族が住むといわれたこの島に初めて上陸したのは彼である。そして彼らと接触、詳細な記録を残した。彼はまたニュージーランドが二つの島、北島と南島でできていること、またこの島がなぞの南方大陸でないことも解明した。そして、南極を含めての二度にわたっての大航海で、当時、インコグニータ、なぞの大陸が、南方にあると信じていた人たちの考えをくつがえした。

マオリ族の人達による歓迎の踊り

《ドラマ》

幸福の断章

福島・夜10・00

久米島家を出た絹子（山本陽子）に、行くあてはなかった。清水（山村聡）の家に立ち寄ったがそれは別れのあいさつのためだった。

松坂慶子　山本陽子

立木は返す言葉もなかった。そんな立木に、国崎（柳生博）は絹子を探すようという。

☆…まんが世界昔ばなし…☆

福島・夜7・00

星のコスモス　ああ無情⑧コゼットのクリスマス

『星のコスモス』　ドイツ

アンナはお父さんにも、おかあさんにも死別し、この世ではひとりぼっちのかわいそうな女の子でした。

ある日アンナは、お母さんに、大好きだったコスモスの花の首飾りをプレゼントしようと思いたちました。

コスモスの咲いている泉は、かなり遠くでした。途中でアンナは、おなかのすいている少年にパンをあげました。帽子がなくてクシャミをしていた女の子に帽子とマフラーをあげたりして、ようやく泉にたどりついたが……。

『ああ無情⑧　コゼットのクリスマス』

夜遅く、森の泉まで水くみに行かされたコゼットは、その帰り道、見知らぬおじさんに出会いました。このおじさんのおかげで、コゼットはやっと遊べることになりました。でも、コゼットは……。

☆…わたしの自叙伝…☆

教育・夜7・30

井上光晴

～海底炭坑の青春～

作家の井上光晴さんは、青春時代を九州の崎戸炭坑で過ごし、この時の体験が後の文学作品の原型になっている。

佐世保の沖に浮かぶ島の炭坑では、大陸からの労働者が半分を占めていたが、井上さん自身もさまざまな辛酸をなめた。

井上さんは、また、戦争や炭坑事故で死んだ人の霊を呼びもどして、あとに残された未亡人に語りかける霊媒をやったことがあり、その時の体験が、作家になってからの物語づくりに役立っているという。

ききもの

《夏期特集》

オーディオへの招待

～未知のサウンドを求めて～

FM・夜8・05

サウンドの世界には限りない可能性があり、また、未開な分野が数多く残っている。そういったさまざまな音を、東京芸術大学の小泉文夫教授をゲストに迎え紹介していく。解説は日本ビクターの山川正光、聞き手は桧山佳子。

番組は、人間誕生前の胎内サウンドに始まり、約千五百年前の弥生時代の笛の音などを紹介。

次に、技術の最先端を行くコンピューターとシンセサイザーのドッキングにより、ショパン作曲の「小犬のワルツ」をショパンの譜面通りの演奏、人間が演奏するときの抑揚を考慮した場合、小犬の鳴き声をアレンジした場合と、三種類をきき比べる。

後半は、小泉教授の提供テープから、モンゴルのラム僧が低音と高音を同時に出す〝ホーミー〟と呼ばれる声など、超自然の声にあこがれている民族の声を幾つか紹介する。

また、竹筒琴、パン・パイプといった珍しい楽器の音をきくなど、未知のサウンドを集めていて興味深い。

◆注　番組が変更になる場合があります。

寿司（茶椀むし付）うなぎ仕出し　源次
■遠方出前致します●平上荒川砂屋戸☎(23)0307

高級洋菓子と食パン　開花亭
平・五町目　電23－1342～3

♣モーニングティータイム♣
（AM7:30～PM1:00）
・ブレンドコーヒー（厚焼きトースト付）…¥250
・ブレンドコーヒー……¥200
★営業時間★
平日　AM7：30～PM9：00
日祝日　AM10：00～PM8：00
・カフェテラス　すゝき
平・田町（ひかり座前）☎23－0567

ネモトのメガネなら安心です
見えなくちゃダメ！
●¥7,800セット（レンズ+フレーム+ケース）●¥9,800セット（レンズ+フレーム+ケース）●¥12,800セット（レンズ+フレーム+ケース）
ネモトメガネの技術
メガネはレンズとフレームを一人一人違った目と顔にいかにピッタリ合うように作るかが大切なメガネ作りの技術です
ネモトクレジットをご利用下さい●10回払い
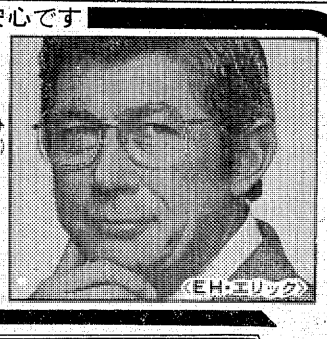
（EHエリック）
メガネのEyevan　ネモト
●平二町目本店☎22－3355
●平駅前店☎74－5418
●平中央通り店☎22－4555

よろこびと感激の一日、千代田会館の婚礼まつりがお手伝いいたします
第7回　秋の婚礼まつり
●とき　8月26日(土)・27日(日)　●ところ　千代田会館
東京プリンスホテル
抽せん　30組様一泊ご招待
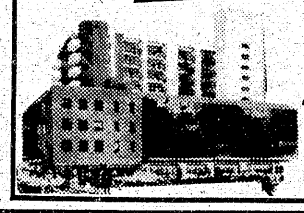
・お問い合わせは
☎22－5522（イイ フウフ）へお気軽にどうぞ！
総合結婚式場　千代田会館
いわき市平字下の町6番地の5　プラザいわき（10階建て）2階

小学校の行事・恩師

いわきあれこれ

⑮

内郷高坂町一丁目　猪狩　勝巳

「いわきあれこれ」シリーズを連載し始めてから、毎回、手紙や電話で激励や忠告をいただき、心から感謝している。どなたにも礼状を差し上げていないが、紙上をかりて改めてお礼申し上げる。

「いわき」の表題を打ちながら、平のことばかり書くとは何事ぞ、と忠告してくださった方もある。まことにもっともなこと。しかし、平生まれの私にとって幼時の思い出となるものは、身のまわりのことばかり、平以外のことは私より詳しい方々にお願いするしかない。

それならば「いわき」の文字を除くべきだが、いわき市一般に共通することもあるために、このタイトルを付した次第。ご了承をいただきたい。

このシリーズの六回目に、「坂内キノ先生が戦後、交通事故で亡くなられた」と書いたところ、平在住の吉村トシ子さんから、

「戦時中に亡くなられたはず」

とのご教示をいただいた。吉村さんは坂内先生の次女と同級だったとのこと。ご指摘の通り、私の記憶違いであった。改めて訂正します。

温情ある師失って…

教育勅語　重々しく頭かすめる

式日

昭和二年、小学四年生。担任の先生が変わった。

一組＝金沢先生、二組＝野木先生、三組＝水竹先生、四組＝村田先生。

私は四組。村田先生は間もなく五十嵐と改姓。色が黒く、目が大きい、見るからに厳しい感じだが、心の優しい先生だった。

この当時は三大節が大切な学校の行事。一月一日＝四方拝、二月十一日＝紀元節、四月二十九日＝天長節

四方拝の歌……年の始めのためしとて

紀元節の歌……雲にそびゆる高穂の

天長節の歌……今日の佳き日は大君の

「君が代」と一緒に斉唱したこれらの歌は、すがすがしい思い出である。難しいイデオロギー論争は別として、少年の日のすがすがしい思い出は大切だと思う。

学校長が白手袋の手に恭しく（こんな表現も今はなくなった）教育勅語を押しいただき、おごそかな語調で読み始める。起立したままの生徒は一斉に頭を垂れる。

全生徒が教育勅語を暗記している。校長が読み進むにつれて、あと、どの位で終わるかを知っている。奉納が終わったとたん、生徒は一斉に顔をあげ、鼻をすする。どういうわけか、今の少年より鼻汁が多かったようだ。

式が終わるとお菓子をいただく。一月一日はミカン、二月十一日は落雁（らくがん）、四月二十九日は紅白の餅（もち）。

式日は雨が降ったことがないように思う。

少年の読みもの

ラジオもないころである。学校での子どもたちの話題は、少年雑誌に集中する。

少年倶楽部、日本少年、少年世界、譚海（たんかい）。

中でも少年倶楽部は人気の的。ああ玉杯に花うけて（佐藤紅緑）、神州天馬峡（吉川英治）、角兵衛獅子（大仏次郎）、敵中横断三百里（山中峯太郎）、苦心の学友（佐々木邦）などなどの小説に、だれもが熱中していた。山口将吉郎、枕島勝一、斎藤五百枝のさし絵が一層少年たちの熱中度を高めた。

一冊五十銭の少年雑誌を毎月買ってくれる家庭は少ない。少年たちは書店の店頭で立ち読みした。店の主人も三十分ぐらいは大目に見てくれるが、それ以上になると追い立てる。翌日、その続きを立ち読みする。

先生と遠足

たしか六年生の秋だったと思う。遠足で私たちは豊間の灯台へ行った。

朝から曇り空の日だった。自動車がほとんど走らない街道を、私たちは大手をふって歩いた。

灯台を見学して帰路についたころ、ポツリポツリと降り出した。先生は私たちを急がせた。雨足が早くなった。学帽のほかには身を守るものがない。灯台に近い場所の松林で、先生たちは私たちを雨宿りさせた。

にわかに寒くなった。雨にぬれた生徒の中には、身ぶるいするものもあった。四人の先生は手分けして、たき火やバスの手配に走った。先生たちも雨具を持たない。

びしょぬれになって私たちのために走りまわった。

先生たちのお陰で、私たちはバスが来るまで体を暖めることができた。

この後、五十嵐先生は風邪を引いて休む日が多くなった。体質が弱かったためか、肺炎を起こして長く休んだ。

その翌年、五十嵐先生は一時回復したが、昭和五年二月、危篤状態になった。私たちは尋常科を卒業していたが、先生の病床を見舞った。私たちのために病気になられたことを知っていたからである。

五十嵐先生は三十歳にもならぬ若いままで他界した。葬儀のとき、奥さんの胸に抱かれていた赤ちゃんが印象的だった。一歳の誕生を過ぎたばかりの遺児・和江さんである。

和江さんは恙（つつが）なく成長して、昭和二十六年ごろに結婚した。夫君となられた方は原さんという。現在、湯本町で産婦人科を開業している。亡くなられた五十嵐先生の縁で、毎年私たち同級生は年賀状をいただく。

ご家族の繁栄ぶりが一目で分かるユニークな年賀状である。

五年ほど前、原産院から私のところに電話があった。

「おれだよ、根本だよ。孫が生まれたんだよ。ちょっと来いよ」

相手は平字四町目の丸萬家具店主・根本春三君である。根本君は亡師五十嵐先生の徳を忘れず、孫の出産にも、先生にゆかりのある原医院を選んだのである。

原さんもまた、会う人を選ばず、だれにでもザックバランに話しかける。それも根本君を引きつけたようである。

根本君は現在十人の孫がある。その大部分は原産院で出産したとのことである。

何歳になっても、小学校の先生は忘れられないが、根本君は人一倍心が優しい人柄なのである。

（元常磐ハワイアンセンター勤務）

○○○○○

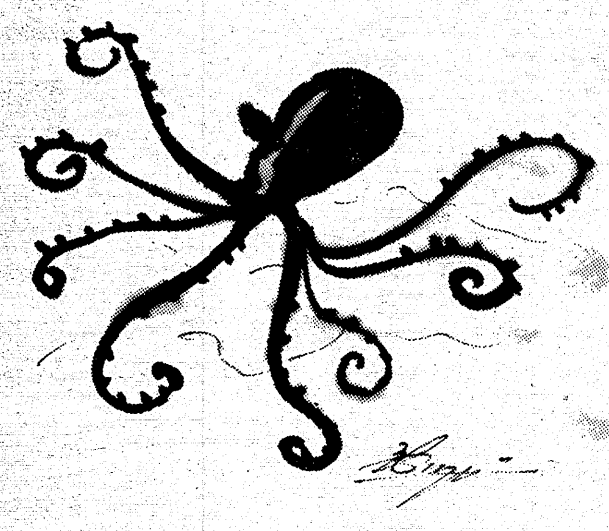

カット・森谷　秀雄

生活メモ

紅茶のいれ方

渋味を十分に出し

紅茶を、おいしくいれるには陶製のポットが最適です。茶コシですと、肝心の紅茶の香りを逃がしてしまい、もの足りない味になってしまいます。ティーパックを使う場合にもポットでいれると、味がグンと違ってくるものです。

ポットとカップは、あらかじめ熱湯で温めておき、沸とうした瞬間のお湯を注ぐのがコツです。お湯を注いだら、ふたをして一、二分ほどそのまま待ってからカップに入れます。

次に、紅茶の、いろいろないれ方、飲み方を紹介しましょう。

◉…レモンティー

最もポピュラーな紅茶の飲み方で、軽く、あっさりした飲み物というのが特徴です。

少し薄めの紅茶に、なるべく薄く切ったレモンを浮かせます。レモンの香りが出て、茶の色がうっすらと変わったところでレモンは引き上げます。レモンを長い時間入れておくと、酸味と苦味が出て紅茶の風味がそこなわれてしまうので注意します。

◉…ミルクティー

紅茶独得の渋味に、ミルクのソフトな味を調和させるのがコツです。三、四分間、ポットの中で葉が十分に開き、渋味が出るのを待ってカップに注きます。

ミルクの量は各人の好みでよいわけですが、必ず別に温めてから加えるようにします。

◉…ウイスキーティー

紅茶は薄めの味にいれないとウイスキーとつり合いません。キュラソーはおなじみですが、ブランデーも風味があってなかなかよいものです。

ウイスキー類の量は茶さじ一、二杯、砂糖は軽く二杯程度が標準です。

そば処　岸庵
平・白銀町　寿々喜ビル3F　☎21―4003

うどんすき　きしめん
季節料理　雅ざわ
平・白銀町　☎74―2836

総合看板のご用命は……
総合看板　イワキ工芸
小名浜花畑町16の1　電(92)5350

西陣最新鋭機入れ替え
明日
24日午後5時30分開店!!
スーパーマヂシャン登場!
※18歳未満のお方はご入場出来ません
無制限大開放
パチンコ　アレンジ　光センター
平駅前世界館ビル内　TEL・74―8897

暮らしと健康

栄養価だけではダメ

消化能力も考えて

腹も身のうち

まだまだ暑さの続く今夏だ。「食欲がないけど、食べなければ栄養がたりなくなる」と考える人が多い。そしてムリに脂肪たっぷりのものを――。この食生活ははたして正しいだろうか。

真夏日、熱帯夜――新記録続き

焼き肉やらカツ類をない食欲にムチ打って――といった具合だ。そして、これらの料理を食べてさえいれば安心と思いがちなのである。

だが、この行為、肝心なことを忘れてしまっている。それは食品に含まれている栄養価ばかりを考えて自分自身の消化力を計算していないことだ。

「体にはいったものがかならず消化吸収されたら、こんな便利なことはありません。暑さは人間の器官にも影響するのは当然のこと。胃液の分泌も少なくなっていて、消化力は低下しています。そんなときに消化の悪いものを詰め込んでも栄養として補給されるかどうかはすぐわかるハズ」と健康コンサルタントのD医博はきめつける。

たとえば歯の悪い人がビーフステーキをのみ込んでも、栄養がとれるわけではない。消化不良をおこすだけの話である。そして消化不良をおこせば、食欲はなくなり…というように悪循環を招いてしまう。

「食欲のないときには、ムリに食べないこと。刺激の少ない消化のよいものを食べるように心掛けることが大切でしょう。短期間なら、栄養がかたよっても問題はありません」（同氏）。

■肉は食べ方に工夫

ついでに料理についていうなら、トウフや納豆など消化のいい、しかも高たんぱくな食品などを活用した方がいいだろう。なにも焼き肉、ステーキでなければたんぱく質がとれない。

また、どうしても肉をというのなら、その食べ方に工夫することだ。「肉をたべれば…」という信仰の持ち主には与え方を考えます。たとえば香辛料をきかせるとか、コールドビーフ、塩むしした肉を冷やしてサラダにするのもいいでしょう。ニンニクを使うとビタミンB1の吸収に役立ちます。それにしても"食欲があったら"という前提があってのこと。ムリに詰め込むことだけはやめなければなりません」と同医博は語るのだった。

夏ヤセにしてもあまり神経質になることはないのだ。これが暑さに対する一種の防衛本能であることも事実なのだ。皮下脂肪が薄くなれば熱放散がしやすくなるし、体重の割に皮膚面積が広くなるから、体温発散が簡単になる。こうした意味合いの夏ヤセも決して少なくないのだ。

「腹も身のうち」という言葉があるが、まったくそのとおり。消化能力を考えないで栄養価ばかりを気にすることのおろかさがはっきりするではないか。

夏の下痢は普通、三種類ある。単純性、消化不良性、炎症性だ。このうち、消化不良性下痢というのは、消化の悪いものを食べすぎて不消化物が腸内にたまり、これが腸を刺激して下痢をおこす。これなど「ムリに栄養食品をとりすぎ」たときのもっともはっきりしたケースではないだろうか。

下痢をしてまで栄養食品をとってもなんの意味もないのである。もちろん、胃腸が丈夫で「消化力は自信がある」という人までが焼き肉を敬遠することはない。要するに自分の能力に応じた食品をとること。その場合、栄養価を重視しすぎるのは間違いなのだ。

「いくら栄養食品をとっても、消化機能が働かないと無意味ということを知っていて欲しいんです」と同医博は強調していた。

消化のいい、高たんぱく質のものを

アメリカのハウザーという人が提唱した健康法だ。ヨーグルト、粗製糖蜜、脱脂粉乳、小麦胚芽、酵母を食べることが基本で、それに精神を若く明るく、たのしく保つこと、安眠の方法についてまで言及している。

ハウザー式

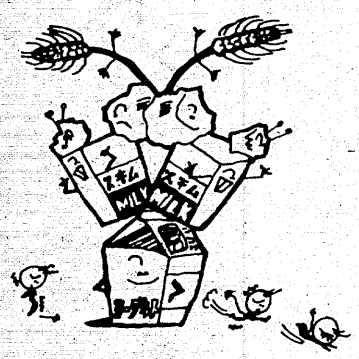

これはアメリカ人の食生活が食べすぎの傾向にあるにもかかわらず、栄養不足になっていることから考案されたものだ。現代の日本の食生活が段々とアメリカに似てきており、ぜいたくな食生活をしていながら、栄養不足になっていることからも、大いに参考にしたい健康法だ。

白砂糖よりも黒砂糖の方が栄養的にすぐれていること、ヨーグルト、酵母の胃腸に対する働き、そして脱脂粉乳は脂肪のとりすぎから肥満体の増えている現状に適切なことといっていいだろう。

日本人の場合、小麦胚芽よりもたんぱく価の高い米の胚芽の方がいいかも知れない。最近は胚芽米が出回っているだけに、その入手は簡単だ。

食生活の改善から

胚芽米、黒砂糖の奨励

胚芽米について簡単に説明すると、米の胚芽の部分だけを残してあとは白米とまったく同じ米となる。胚芽にはビタミンB1、B2、B6やE、リノール酸、たんぱく質と人間の体にとって好ましいものがいっぱい含まれている。いってみれば米の"生命力"のかたまりみたいなものなのだ。

なんとなく体がだるい、消化がよくない、胃の具合が悪い、仕事に対する意欲がわいてこない――こうした症状に対しては、このハウザー式健康法は威力を発揮するはずだ。

ともかく、食生活の改善によって体質からなおしていこうというものである。それにしても、この主張は現代の人間の思いあがり、ぜいたくさに対する警告とも受けとれるではないか。

他の健康法よりもはるかに地に足のついた健康法といえるかも知れない。

健康ライブラリー

幅広い項目と説明を網ら

試験管ベビーの誕生など、科学の進歩は目覚ましいが、といって未経験者にとって妊娠・出産はやはり不安と恐怖がついて回るものだ。

この本は武蔵野赤十字病院副院長・塩見勉三、日本赤十字社医療センター婦人科部長・野末源一両氏の監修のもと、医療センターなどのベテラン医師が妊娠・出産のすべてについて親切な記述を試みている。

"妊娠の診断と妊娠の成立"

"妊娠に必要な検査と手続き"　"妊婦が知っておきたい知識"　"変わった妊娠と妊娠中の異常"

"妊娠中の日常生活と気になる症状"　"お産の準備と実際"

"産褥（じょく）期の快適な過ごし方と悩み"　"新生児の特徴、栄養と扱い方――とうみていくと、たしかに"百科"という書名がかならずしもオーバーでないことがわかる。

適切なイラスト、そしてQ&Aのコーナーも設けられている。ともかく、妊娠・出産の問題はだれに対しても質問できるという性質のものではあるまい。それだけにこの種の本が期待されるのだろうと思う。

（西東社刊・一、二〇〇円）

福島県知事（2）第451号
FKCハウス
実績のF・K・Cハウス事業部が
売地・借地をご相談いたします
⊙土地を売りたい方
⊙土地を貸してもよい地主さん
■F・K・Cハウスにご一報下さいませ　担当係員がご相談に参上いたします
株式会社福島環境整備センター
ハウス事業部
TEL.26－0666・27－1991・1992

ご相談　ご希望の方は当店へ　どうぞ!!
ベストセラー
痛みの病気は治る
大槻　彰著　600円
自然主義総合療法とは？ミラクルコーケンとは？著者自らの体験と数百名の全快確証をもとに全ての痛みの病気に応える画期的な書です！
●リウマチ●神経痛●腰痛●関節痛●椎間板ヘルニア●ギックリ腰●五十肩●むちうち症●三叉神経痛●頭痛など
婦人生活社
（なお、本書ご希望の方は市内有名書店又は当薬局店にもございます）
ミラクルコーケン　取扱い特約店
ダイオーシステム会会員
漢方相談　さこう薬舗
中ノ作市場前　☎55－7411

住宅プランのご相談は当社へ
一般建築材・新建材・住宅機器
銘木センター
いわき木材住宅ローン特約店
株式会社山三材木店
いわき市平字童子町3の2
電㉔7852・㉓0364

事務機なら
明和商販

ゆとりある居住空間　華麗な白亜のマンション
尼子ビル
まもなく完成！
●住金融公庫融資住宅
●住宅　2・3・4階3LDK…9戸
2LDK…4戸
●店舗・事務所　1・2階
店舗＝　65.45㎡
事務所＝　45.36㎡
所在地　いわき市内郷御台境町新町前6の2（平一小・一中学区）
2LDK＝44.94㎡
バルコニー＝6.14㎡
3LDK＝67.60㎡
バルコニー＝7.41㎡
家賃
2LDK 37,000円　3LDK 47,000円
（共益金3,000円）
尼子ビル見学会
8月26日(土)現地　午後1時
連絡場所
株式会社菅本商店
いわき市平字研町☎22－1511

高校総体観戦記（中）

事務の簡素化など検討
地元競輪選手の育成急げ

③ 大会運営への要望事項

◇実行委員会へ（1）

三年前、県の事務局へ磐高から御代田、平商業から賀沢の両ベテランを送り込み、県全体の企画準備に当たらせている。今回の成功への布石だった。後始末の終わる来春三月の人事異動や、既設設備の活用などの問題が残ると思う。善処を望みたい。

一方市役所の八階には市の本部としての事務局があり、市高体連高橋理事長以下、各種目の責任者や担当者が昼夜を分かたずがんばっており、企画運営の面を統括している。なかなかよくやっていたようである。

私も田畑実行委員長名で、参与依頼状を四種目から十二枚受け取っておるが、これなども一括一覧表にでもして事務の簡素化、経費の節約化が計れなかったものかと思った。

また各種目ごとに、大会顧問や参与など大会役員が何百人も名目的に並べられてあるが、これなども精選して実質的な精鋭主義でいったらどうだろう。開・閉会式に参列してみても一人か二人位の出席だった。

自転車競技の開会式は、午前七時十五分という早い時間だったが、役員、選手とも時間励行で整然と行われた。見事なものであった。

競技の方も、専門家の運営だからスムーズの一語につきる。ただし種目の内容や、競技方法が不明（不案内）のため、見ていても面白くないという人が多かったので、事前にPRすることも大切だし、自転車競技普及の一助にもなると思うがどうだろう。

この素晴らしい施設は競輪のものであるが、市としても社会体育の一環として、また学校体育にも活用する方法を講ずべきであろう。

一例として、この立派な施設のある地元として各高校でも自転車競技の早急な採用と実施を考えるべきである。施設のない白河農工が三年連続優勝と四個の金メダルを取っているではないか。さらに一般人への開放と見学コースなどに入れてはどうかと思う。

庭球場の受付案内は、板倉君（市役所勤務）などが義務免で一週間通してがんばっていたが、だいぶ評判がよろしい。施設も運営もよいと思ったがどうだろうか。

磐高コートは三面あったが、その他は一面だけで、それも東西南北と離れて遠く、しかも交通も不便だったので遠来の客には不満が多かった。

我々観覧者も、室内で窓を閉め切り、カーテンをとざしての熱戦であるから、熱気が「ムンムン」として汗だくの体（テイ）であった。

このバレーボールも、ママさんバレーボールなど底辺が拡大し、競技人口は増大しているが、全国大会における福島県の実力は低迷していて、ベスト4にも入れない。保原も白河も三回戦止まりである。もちろんいわき勢の活躍のないのが寂しい限りだった。地元としてコートで優勝の声を聞きたかった。

（いわきハンドボール協会長・田子　泰作）

地元勢が余りにも振るわなかった。かつての「軟庭王国石城」の名が泣き出しそうである。

五十年に一回のチャンスだっただけに優勝のがい歌を挙げたかった。立派な施設・良指導者の手前もあって各高校の一段の奮起を望んでやまない、残念の一言につきる。

バレーボールの会場は四カ所で、私も「フウフウ」しながらも全部回って見た。設備はいずれも

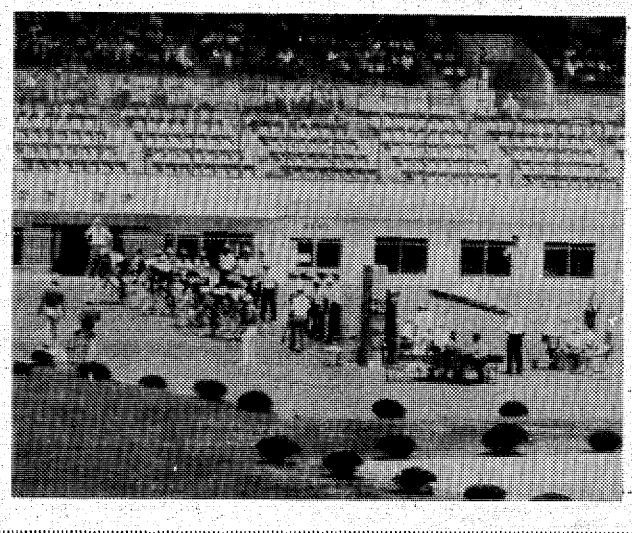

大改装なった平競輪場　地元選手の出場がなかったのは残念

浜若葉

―第59回―

清崎　敏郎選

蝉の声伝わってくる幹に手を
手を伸べてわずかに蝉に届かざる　田口　光景

書棚より拾ふ栞の徹リボン
飼鳩の暁の長鳴き梅雨深し　吉田　茂堂

航く舟のうねりに海月浮き過ぎぬ
夏帽をとりてデッキに髪吹かれ　松本　菊朗

草いきれ地にすれすれの犬の舌
蝉の声伝わってくる幹に手を
手を伸べてわずかに蝉に届かざる　田口　光景

書棚より拾ふ栞の徹リボン
飼鳩の暁の長鳴き梅雨深し　吉田　茂堂

航く舟のうねりに海月浮き過ぎぬ
夏帽をとりてデッキに髪吹かれ　松本　菊朗

草いきれ地にすれすれの犬の舌

冷奴ひとり飯食ふ気安さよ　柴崎みさき

行くほどに楮畑の見え来たり
紙を干す先づ一軒の家の見え　伊藤真砂常

路地裏の山梔子風にそよぎをり
くちなしの白吹かれをり路地の径　鈴木陽光子

梅雨晴の礁に蟹の甲羅干す　荻野　秀峯

幽けくも灯しつづけて蛍の死　高萩　正子

父子して朝のマラソン月見草
水くれて倒れし茄子の苗起す　山田和歌女

日盛りの鮑生簀のブイ乾く
老鶴や身に慣れたる波の音　大方歩山子

片蔭に荷を負ひ直す行商女
蟇切や乗ればすぐ着く川渡舟
水着脱ぐ少女の仕草大人めく
釣場への径ひとすじに草いきれ　黒井はるみ

梅漬けて染まりし両手夜も匂ふ
師の句碑の真鋼光に灼けてゐし
祝ぎごとの卓にそれぞれ薔薇盛られ　松永春輪子

空蝉ののけぞってをり幹にして

浜風

～七月例会～

（下）

〈互選特選〉

安達真弓特選

婚期過ぐ酸模の種密にして
阿弥陀堂甍も挑む暑さかな
山裾は母の乳房の茶摘みどき　親司

後藤望洋子特選

蝉鳴いて蟇が瞑る不死男の忌
隙もなく五月逝かしむ棟空
月出でて端午の村の上通る　良一

高萩正子特選

水中花無垢の水得てより無敵
蟻の列どこまでたどる愚直の歩
山裾は母の乳房の茶摘みどき　眞弓

高野海光子

栗の花地に朽ち地震禍を距つ
花柘榴暗らき座敷に母在す
みんみんの声大切に菩提寺　正子

蛭田親司特選

大旱食慾減らぬ農夫腹
花柘榴旧友いつか職持たず
白日の百合を細目に会議待つ　他郷

芳賀他郷特選

蝉鳴いて蟇が瞑る不死男の忌
郭公の奥のひとつは亡父の声
孵化蛙杜の虎の尾小粒なり　正子

菊地秋歩特選

蟻つたう走り根の下蟻地獄
蛍火消ゆ茅舎浮土は闇の奥
七夕や芭蕉に妻の一句なし　公園

高木公園特選

長押に檜畳に冷蔵庫を据ゑて
山の日の落ちて向日葵やさしくなる
蟻つたう走り根の下蟻地獄　望洋子

結城良一特選

地下足袋の百歩目紺の茄子畑
火の匂ひ虚空に残る昼寝覚め
田作りのきのうの足形から毀す　正子

蓼の無き井に青柿の落つる音　飛岡柚花女

摘草に心おきなく語り合ふ　金成喜山郎

梅雨しとど露地に溢るる喪の花輪　中根　昔邑

駅員の麦藁帽やホーム掃く　木下　木兎

釣り仲間誘の電話梅雨の明け
マラソンを白雨追ひ駈け追ひ抜くよ　山尾秀水子

青草を焚きて蚊遣をなつかしむ　佐藤　舟村

田の水に映る家路の夏の月　深瀬みのり

日焼して塩辛声の漁師妻　吉村紀一郎

くちなはのまつはりてゐる松の幹　渡辺　武門

馬鈴薯の花のむらがり家恋し　大甕　安代

牡丹くずれ胸の痛みの未だ癒えず　飯田　爽月

金融　サラリーローン
無担保無保証即融秘密厳守
《奥様優先融資中》
会社員・OL・自営歓迎
23―6180
セブンクレジット
平字月見町・資生堂ビル前

内科
消化器科
循環器科
今内科医院
医師　今　憲二
医師　今　エキ
平字新川町10　TEL・㉔6412

内科　胃腸科　産婦人科　額賀医院
バス・四倉五丁目下車電32二八三九（受付）・32四九六〇（病室）
広野分院　広野町農協裏（電広野三二二）
医師　額賀　大

山田胃腸科泌尿器科外科医院
外科　院長　山田　均
胃腸科　副院長　山田　静
泌尿器科
内科
小児科
いわき市平字下川原市内バス五色町下車
電㉔三〇八三

内科　循環器科　物療科
小児科　消化器科
浜通り診療所
（入院施設あり）
いわき市小名浜字上明神町5
電話五四―三四八八
夜間五四―三六四八

長谷川整形外科医院
日曜　祝日も午前中診療
〔入院随時〕　駐車場あり
院長　長谷川　国男
平・五色町78〔平大橋近く〕☎74―5691

財団法人　松村総合病院
いわき市平字小太郎町1―1　電話（代表）23―2161
院長　松村　亨
内科　金生　富雄　大井　竜夫　佐藤　勝彦
消化器科　鈴木　侑信
呼吸・循環器科　舟田　孝雄
小児科　高久　智晴
外科　遠藤健七郎
脳神経外科　小川　善久　中條　明夫
整形外科　山口　秀行
産婦人科　草野　良一　中田　徹　宗像　覚
眼科　桑原　洋子
耳鼻咽喉科　阿部　俊子
麻酔科　水島　伯子
放射線科　金生　富雄
血液センター新設（献血）
神経科　水島　繁美　遠藤　紀子
神経科　山本　俊昭
舞子浜病院
いわき市平藤間字川前
電話39―二〇五九
院長　水島　繁美
精神科　西宮　仁
内科　大井　竜夫　鈴木　喜平　佐藤　正雄

★内科
★皮膚科
★放射線科
蓮沼医院
院長　蓮沼清夫
いわき市平字尼子町二ノ一九（専売公社前）電㉔五五二六

佐藤産婦人科医院
入院応需
院長　佐藤　稔
いわき市平字小太郎町NHKうら電㉔二七二五

明日の美しいわがいわき市を

みんなで考えよう

美術館建設は森の中に

緑豊かなマチづくりを

いわき都市研究会の、現在のところ紅一点（大分髪の白くなった紅ですが）、とうとう原稿の順番が回って来ました。こういう事が待っているとも知らず、会員になったのが運のつき、発表会には出さなくてはならない、原稿は書かなくてはならない、おまけに仕事もしなくてはならない、ないないづくしの一週間のたつのの早いこと、原稿の事を考えると、仕事の手も止まるような変な気分に襲われ、それでもせっぱつまらなければ取りかからないもので、且つ何でもやってやろうの好奇心のかたまりも、オタオタの毎日です。

ほとんど技術屋ばかりの集まりなのに、原稿を書き終わった男性諸氏は、例会の時にも、いとも涼しげな顔で、書き足りなかったなあ、などとおっしゃる。多分提出ギリギリまで苦しんで、晩酌を返上してがんばったことなど、チラッとも出さないところはさすが男性はご立派。

いわきを知らずしていわきを語れないと思うのですが、いわきを知るには、いわきはあまりにも広過ぎると思います。

研究会の素晴らしく大きいテーマを考える時、広さと可能性の大きいいわきを考えるには、広さに合った各地域の人が集まらなければ、単なる自己満足に終わるんではないかと言う心配があります。

そう言う意味でその地域を知る人が、そしてもっと多くの職種の人達が集まり、お互いに自分達の街を考え合う必要性を感じます。

可能性持つ いわき

ふるさとの特色つくれ

気候温暖なこの地に縁あって住んで十八年の歳月が流れました。当然、いわきは私の生まれたふるさとではありません。「わがふるさと」を語るには、胸を張って自慢出来る特徴がなければならないと思います。それは自然でも、行事でも、建造物でも、特産物でも、そして人物でもいいと思います。

先日平で生まれ育った方と話した際、県外に出た場合、平を説明するのに苦労する。平がどこにあるのか知らない人さえいるし、いわきと言えば小名浜とハワイアンセンターだけでは寂しい、ふるさととして誇れるものが欲しいとの事でした。ふるさとの特色は作ろうと思えば出来るもので、特にいわき市はこれからの可能性を大きく秘めた楽しみな都市だと思います。

グリーン作戦にしても、田園調布市の駅前扇状街路樹計画も、神宮外苑のいちょう並木も、北大のポプラ並木も人工の美です。

ただ何をやるにも、大勢の意識の盛り上がりがなければ成功はしません。どこか他人まかせな、お役所まかせなシラケ意識がある以上、行事一つとっても阿波踊りも、ねぶたも、チャグチャグ馬っこも平では実現しないでしょう。

いわきには無限に広がる美しい海があります。まずその美しい景色からゴミの一つひとつをなくすことも、明日の美しいわがいわき市を考えることにつながってゆくのです。

私のふるさとは「森の都」「東北の小京都」と呼ばれる盛岡です。

盛岡ですと言う事そのものが、私の誇りなのです。

その盛岡を離れて十八年、よほど平が住み良いのですね、と問いかけられますが、住めば都とは良く言ったもので、私の活動の場として落ち着いて来ました。ここで生まれ育った娘達に、「ふるさとはいわきです」と、胸を張って答えられるような良いマチになってもらいたいと願う一人です。

平で私の一番好きな場所、それはお告げの聖母教会の前庭です。

まだ一度も入ったことはありませんが、門を通して見る樹木と建物との配置、アプローチのたたずまいが、四季を通してとても好ましいながめに感じられます。こんな場所があちこちに出来たらいいと思っています。ただ悔しいことは、いつも人影がないことです。教会である以上、人の集まる曜日とか時間があり、私がその光景を見たことがないだけなのでしょうが、日ごろあの木陰に憩う人々の姿があったら、もっとあの庭も生きて来るだろうと勝手な想像をしています。

子供のころ、すぐそばに伯父の寺があり、境内には、小さい両腕を三、四人で回しても届かない杉の木が何本も立ち並び、毎日かくれんぼや宝さがし、陣取りなどをして大騒ぎした様子をなつかしく思い出します。

マチを良くするには郷愁を追うだけでなく、明日を考えなくてはいけないと思うのですが、古き良き生活の知恵は残し、よそのマチの良さを取り入れ、それを積極的に利用しなくては、せっかくのものも生きて来ないわけです。そういう意味で平の中央公園も、若い人達や子供達に上手に利用されるよう期待しています。

鹿島街道に 欲しい並木道

近く平に出来る美術館は、是非森の中に静かにたたずみ、だれもが三三五五散歩の途中でも気軽に立ち寄れる、親しみのある、ふん囲気の建物にしたいものです。

先日富士市を訪れる機会に恵まれました。バスで行けども行けども続く並木道に目を奪われ、思わずシャッターを押しました。

こんな並木道が平駅から鹿島街道に向けて、小名浜まで延びて行ったら、どんなに素晴らしいながめだろうと考えました。会員になってからは、よそのマチを訪れても今までと見る目が違って来たことに気がつき、収穫だと思います。

常に問題意識を持って、暮らさなければいけないのだと痛感します。

私が平に住んでいる関係上、平に限って見れば、少しずつ街路樹計画も実施されているようです。

いつか新川の堤防は見渡す限り桜並木となり、石川町を通る人を和やかな情緒に誘ったように、平駅の車窓から農る物見ケ岡の斜面には花を植え、道路に沿って木を配し、旅人の目を慰める夜の森駅ホームのように、そうして近い将来、富士市の並木道のように人目をひく緑豊かなマチがあちこちに広がってゆくことでしょう。

（いわき市平字胡摩沢90・いわき都市研究会会員・高橋伊志子）

美しい緑に囲まれた平カトリック教会前庭は素晴らしい

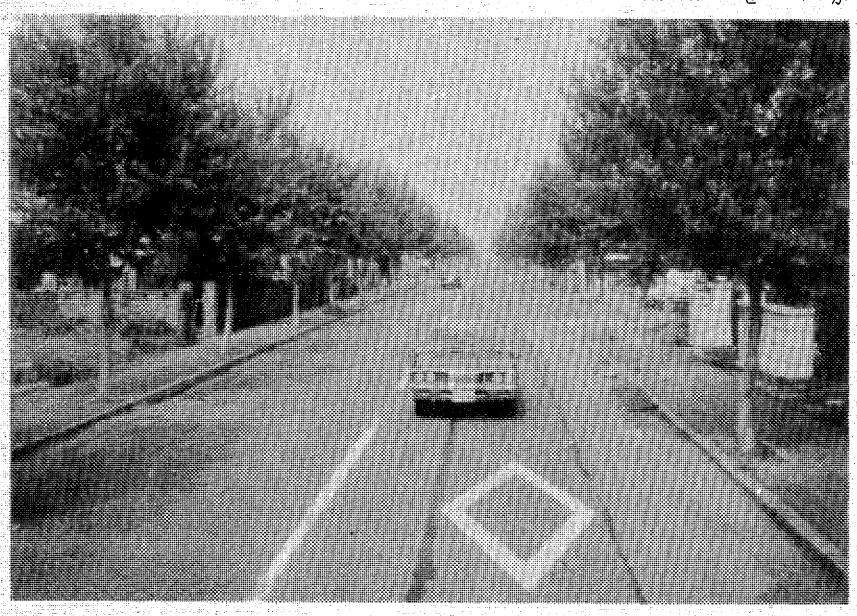

行けども行けども続く並木道―　旅行者の心を和ませてくれる＝富士市

□出前敏速
すし芳
駐車場完備
毎週木曜定休　平・六町目本町通り☎23－5658

らくらく
メーカークレジット
3回払い～20回払い
カメラ月販（株）加盟店　カワノカメラ店
平・中町・大黒屋近く
TEL・74－7557

カットが生きる
ミニバーグ
●あとのお手入れが簡単です
ミニバーグサロン　みずの美容室
平字白銀町5（ヨーカドー通り）
TEL.74－2678　22－3938

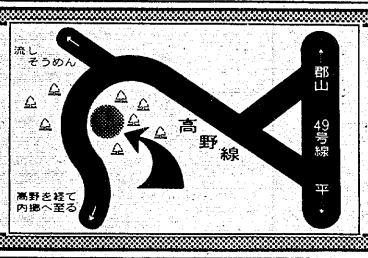

木立ちにかこまれた2人の憩いの室……
◆近代的な室内、静かなムードの2人の世界へ
カーホテル「栗林」
いわき市好間町榊小屋・好間町高野線

表情ゆたかな街づくりを……
●住みよいふるさとを拓く
宅建免許福（3）第137号
郷ヶ丘
平南開発株式会社
いわき市平字十五町目20－1　☎(0246)22－1331代

楽しみながら
教養を
書道など11コース
中央公民館
後期市民教室の受講募る

楽しみながら教養を身につけよう――市立中央公民館（鈴木晋太郎館長）は九月から開講する後期市民教室の受講生を募集する。

今ではすっかり同教室のメーンとなった「料理教室」をはじめ、前期に好評を博した「おつまみ料理教室」も行われるが、こちらは今回婦人だけでなく男性も歓迎する。このほか、健康増進と若さを保とうと「婦人卓球教室」、毛筆の基礎から実用までの「書道教室」など、初めてのものも多く、合わせて十一講座が開かれる。

受け付けは二十三日からで、申し込み先は同公民館（☎22―五四三一・内線二七〇～二七三）へ。

各教室の期日や定員などは次の通り。なお、園芸教室を除く各教室の会場は市文化センター内。

▽料理教室（昼）＝九月十九日～十一月二十八日の毎週火曜日午前十時から正午。十回。対象は一般婦人四十八人。講師は料理教室協会の吉川真理子さんと矢戸洪子さん。会費千五百円（材料費は別）。

▽七五三着付け教室＝十一月一、二日の午前九時から正午。対象は一般婦人三十人。講師は千草和洋裁専門学校の渡部ヨシ子さん。会費五百円。

▽民謡教室＝九月六日～十一月八日の毎週水曜日午後一時半から三時半。十回。対象は一般成人五十人。講師は坂脇尚基さん。会費千五百円。

▽おつまみ料理教室＝九月七日～十一月三十日の毎週木曜日午後一時半から三時半。十回。対象は一般成人三十五人。講師は平三小の本田浄志教頭。会費二千円（同）。

▽書道教室＝九月五日～十二月十二日の毎週火曜日午後六時から八時。十五回。対象は一般成人三十八人。講師は料理教室協会の佐々木貞子さんと鈴木恵子さん。会費千五百円（同）。

▽音楽サロン＝九月五日～十一月十四日の毎週火曜日午後六～八時。十回。対象は一般婦人四十八人。講師は料理教室協会の佐々木貞子さんと鈴木恵子さん。会費千五百円（同）。

▽婦人卓球教室＝十月二十日～三月二十三日の毎週金曜日午後六時から八時。二十回。対象は一般婦人三十人。講師は県卓球連盟副会長の信沢要さん。会費二千円。

▽社交ダンス教室＝十二月四、六、八、十一、十三、十五日の午後六時から八時。六回。対象は一般成人四十人。専門講師。会費千二百円。

日本フィルいわき演奏会
渡辺暁雄氏指揮
9月11日夜 平市民会館
名曲「皇帝」「新世界」を

いわきフォルテ主催、本社後援

芸術の秋にさきがけるいわき市民音楽鑑賞会（渡辺武雄会長）主催、いわき民報社など後援の日本フィルハーモニー交響楽団演奏会は、九月十一日午後六時半から平市民会館大ホールで開催される。

日本フィルいわき公演は日本の楽壇で活躍中の渡辺暁雄氏が指揮をとり、アメリカの新鋭フレッド・モイヤーさんがピアノを演奏する。演奏プログラムは小山清茂氏の日本フィルシリーズ第二十七作、ベートーベンピアノ協奏曲「皇帝」、ドボルザーク交響曲「新世界」とおなじみの名曲を披露する。会費はA席三千円、B席二千五百円、C席二千円、ファミリーセットは各席とも三枚組みで千円割引となっている。

日本フィルは昭和四十七年フジテレビ、文化放送との争議以来、自主演奏を続けて来たが、今年三月には第三百回定期演奏会を開催、四月からは同フィル育ての親、渡辺暁雄氏が音楽監督、常任指揮者に迎えられている。

東北ゴルフに平 C・Cが三位入賞

東北ゴルフ連盟主催の第十三回東北クラブ対抗競技大会は、十八日西仙台カントリークラブに十六クラブが参加、優勝が富谷C・C、準優勝が西仙台C・C、第三位に平C・Cが入った。

平C・Cの選手は和深七郎、吉田栄一、鈴木進、小池直雄、鈴木喜重郎、野崎隆滋の六氏。

地方の古文書で解読講習会

市立中央図書館は、九月八日から開く第四回近世古文書解読講習会の受講者を募っている。先人の残した古文書に親しもうと、毎年開いている講習会で、今回は江戸時代の藩政文書から地方文書に至るまでの古文書を初級テキストにして解読、学習する。

講師は庄司吉之助元福大教授、高萩糟谷市文化財調査員、小野佳秀市教育文化事業団市史編さん係の三人。期日は同八日、十四日、二十二日、二十九日、十月六日、十三日、二十日、二十七日の八日間で、いずれも午後六時から同八時まで。定員は三十人で、資料代として千円が必要。会場は市文化センター内視聴覚室。

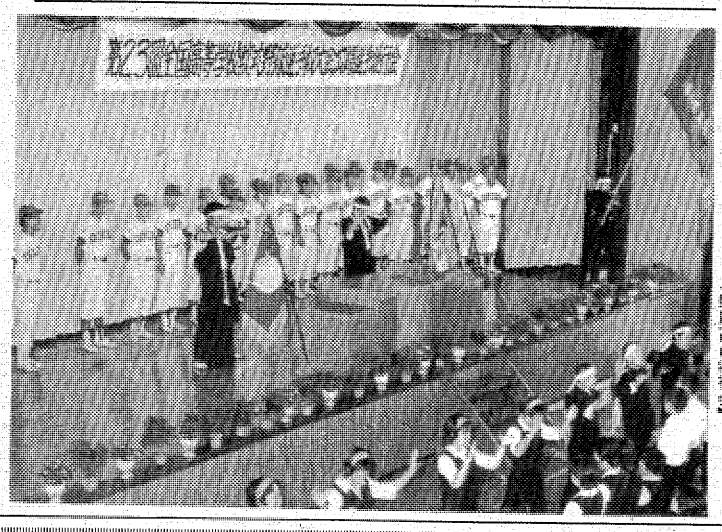

【応援団のリードで選手を激励する磐農高の壮行会】

磐農再び全国へ挑戦
軟式野球 全校挙げ壮行、大阪へ

第二十三回全国高校軟式野球選手権大会に東北代表で出場する磐城農業高校野球部の壮行会は、二十一日午前十時半から同校体育館に全生徒五百九十六人をはじめ、関係者などが出席して行われ、二十二日午前七時四十二分植田駅発急行で大会場の藤井寺球場に向かった。

壮行会では龍田部長、田中監督や蛭田主将ら全ナインが担手で迎えられてステージへ。蛭田校長は「昨年に続いて全国大会に出場する栄誉を勝ち得た。二年連続優勝は大変だったと思う。昨年の全国大会では八戸工と対戦し雨のためサヨナラ負けとなったが、強化合宿によりコンディションも上々と聞く。今年はぜひ一勝を」。来賓の田畑市長、松本教育長も「再度の出場おめでとう。昨年の経験を生かし善戦を期待します。母校の名誉と郷土の誇りのためがんばってもらいたい」と激励した。

続いて全選手が一人ずつ紹介され、同校応援団のリードで五百九十六生徒が校歌と応援歌を会場いっぱいに響かせ激励した。主将の蛭田明人選手が「元気いっぱい、力の限り戦ってきます」とこたえ、盛大な拍手を受けた。

磐農の第一戦は二十五日午後二時から比叡山高校と対戦する。

電話モニターを一日局長に

28日、平電報電話局

平電報電話局は二十八日、いわき市平下平窪字八木内二七、電話モニターの近藤富子さん(36)を委嘱、"一日局長"を行う。

当日は佐藤正一局長から辞令交付のあと事務引き継ぎ、局内の各施設、職員の勤務ぶりなどを見て、最後に幹部を招集、講評を行う。

植田婦人会で寄付

植田婦人会（福島菊枝会長）ではこのほど、交通安全協会いわき南支部に現金二万円を寄付した。

くらし 随筆

四季を植える

松本ルリ子

今夏はTVニュースのあいさつすら「皆様お暑うございます」と言わせる程の猛暑だった。赤井、平窪の花火大会も終わり、ふと気がつけば我が家の庭にはひょろりとせい高ノッポのさるすべりが、赤と白の花をつけていた。その根方には白秋の一株がこれ見よがしに風にそよいでいる。まだツボミは固いのに。

◇

つい先ころまで明け方からカナカナ、ジージー、ミンミン、ツクツクボウシと耳も割れんばかりのセミの大合唱に辟易（へきえき）した毎日だったが、いつからかそれに代わってコオロギ、クツワムシが、月夜の芝生の上で奏でる様に鳴いている。今朝は孫の乳母車を押し門外に出ると、わたアメの様ならぎれ雲が文字通り風雲急を告げるがごとく水石山の上を北へ北へと間断無く流れて行く。台風接近の故なのだろうか。

例年なら立秋が過ぎるとすぐこの様な季節を感じさせた。そのころになると小学生の私は近所の友達と誘いあって盆花をとりに付近の山に出かけた。桔梗、かるかや、女郎花…さして奥深く行かずとも先祖の霊に供えるだけの束は十分にとれた。近ごろは盆花と言えば街まで買いに行く。一束三百五十円也。何となく心がこもっていない様な気がして、今年こそはと思いながら思わぬ雑事に追われ、先祖への約束をいまだに果たしに風にそよいでいる。まし兼ねている。

いっその事、雑木林の様な我が家の庭にそれらの秋草を植えようかとも思う。既に桔梗の花の群生を夢見て二、三年前からためしているが、なかなか思うようには増えずもどかしい。次はかるかや、女郎花を植えて見よう。若葉のころ、スミレの咲くころ、秋草の咲くころ、紅葉するころ。

◇

我が家の四季の移り変わりを想像するだけでも楽しい。つれづれなるままにこんな事を考えるゆとりが出て来た。秋である。

（主婦・平）

ヘアさん

9323　中島安男

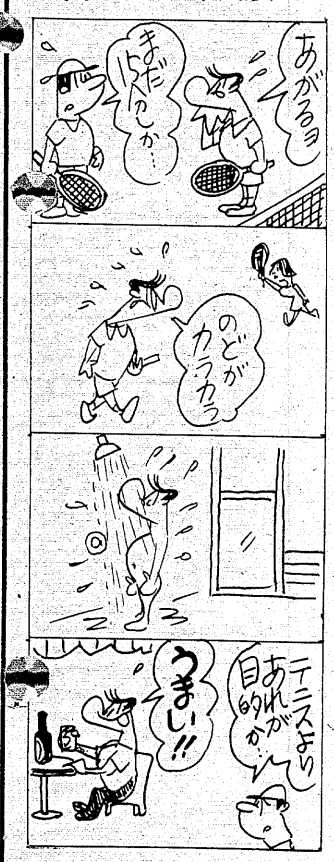

市民水泳大会
27日 磐高プールに300人

第十一回いわき市スポーツ大会水泳競技大会（市教委、市体協、いわき地区高体連、市スポーツ少年団本部主催）は二十七日、磐城高プールに市内の小学生から一般まで、約三百選手が参加して行われる。

昨年までは中学、高校、一般の三部門に分かれていた同大会も、今年からは正式に小学生の参加が認められ、五十㍍自由形など十種目がプログラムに組み入れられた。

また、高校女子の出場者の中には先のインターハイ四百㍍個人メドレーで6分12秒4の県新、県高新をマークした木目沢昭恵選手（磐女）も出場する。

歩行者天国セール益金寄付

いわき市小名浜の銀座・中島両商店街は二十一日午後、磐城福祉事務所に「福祉活動費に充てて下さい」と現金一万一千三百八十円を寄付した。この金は両商店街が十六日に実施した歩行者天国で、各商店からカンパしてもらった商品を安売りした益金。

新生協渡辺支部で役員会

新生活運動推進協議会渡辺支部では、二十四日午後七時から渡辺公民館で役員会を開く。

第十九回平楽石会水石展お知らせ

恒例の平楽石会水石展示会は左記により第十回いわき市民文化祭参加行事として第十九回目を開催いたします　なお「幽谷」「清流」「大八洲」が揚石四十周年に当たりますので　これを記念し秘蔵の水石のほかに会員多数の名石が出品されます

記

日時　八月二十五日(金)　二十六日(土)　二十七日(日)
　　午前九時から午後六時まで
場所　いわき市文化センター三階展示場
　　いわき市平字五町目六

平楽石会会長　諸橋元三郎

御結婚のそうだん

●受け付けは電話郵便で加入OK
●要書類：謄本、履歴、写真提出
●申し込みは無料、成立金を要す
●成婚達成まで責任を負います
●各人の秘密は厳守致します
●受務時間：午前9時～午後6時
●毎週木曜日は定休日になります

初婚・再婚・婿養子・成婚一切

◎日光成婚社

事務所　平上荒川字長尾52
すずビル2階　☎22－0239
自宅　夜間　☎22－0978

あなたの職場のユニホーム

会社・病院・商店・学校
諸官公署・事業所
作業服・事務服・白衣

いわき市平字大町11
☎(74)3788・8056

鈴屋

直属工場・有限会社いわき縫製・内郷高坂町☎(26)2510

モーニングサービス

AM7:30～PM1:00

Aセット ¥300　おにぎり　みそ汁　サラダ付
Bセット ¥280　サンドウィッチ　サラダ付
Cセット ¥250　トースト　サラダ付

コーヒー&スナック
暇人
平字五町目
酒井ビル2F
☎22－2961

肉の御用は

下坂食肉店
好間町
電(36)三二四　五五二五

金融

お勤めの方で健康保険証持参の方
ご相談に応じます

有限会社 松鈴商事
平字田町・喫茶「太陽」東隣　☎23－6668

サケマス 減船人件費交渉が決裂

300乗組員が無期スト

サンマ漁、15隻クギ付け

全日本海員組合小名浜支部（鈴木辰巳支部長）は、政府減船補償交付金をめぐり県サケマス減船船主協議会（和深七郎会長・十五人）と交渉を重ねてきたが、二十二日夜の第五回交渉でも双方の提示額に大きな開きがあって交渉決裂、二十三日午前零時からサンマ漁の乗船を拒否する無期限ストに突入した。減船交付金をめぐってのストは、県内はもちろん全国でも初めてで、サンマ船十五隻の出港は今のところ見通しもたっていない。

今春の減船は母船式独航船十三隻、中型流し網船三隻の十六隻（船主は十五人）。今回スト入りした乗組員はほとんど他県の船員から乗組員に労務費がいくら含まれているかだが、海員組合側は、歩合給一人百三十五万円と出漁固定給三カ月分、退職金（六カ月分）二百六十万円として一隻平均五千二百万円を要求している。

組合側の算出根拠は、昨年の減船乗組員には出漁した場合に得たと思われる報酬の同額期待収入と減船決定時の退職一時金が支給されたことから。これに対し船主側は、休漁してから減船した昨年と異なり今年は直接減船していて事情が違うので期待収入は認められない、また県内には退職金制度はないので、見舞金として支給するが、その金額は一隻平均九百六十五万円と主張して譲らない。結局、四倍以上の大幅な差額だけに妥結点を見い出すことは困難な状態。

双方の接触は、七月三十一日と八月三日の予備交渉、八月四日と二十一日に団交してきた。交渉の中で組合側は一隻五千二百万円を四千万円台までに一部譲歩したといわれるが、船主側はその半分でも精いっぱいとして物分かれになった。

組合側は八月十五日、支部に闘争本部を設け、十七日はスト権集約の投票を行った結果、九七％の賛成を得てスト態勢を準備、二十二日夜の交渉席上、船主側にスト無期限通告を行い、二十三日午前零時からストに入り、同日午後二時から小名浜公民館で乗組員集会を開いた。

県内のサンマ船は七十二隻あり、ストの十五隻を除いてはほとんど盆明けに出漁している。一航海の水揚げは二十～三十トンといわれる。

小川で心配ごとの相談　小川地区社会福祉協議会内小川心配ごと相談所は二十四日午前十時から午後三時まで、心配ごと相談を受け付ける。

上遠野で乳幼児の検診　いわき市遠野支所は二十四日午後一時半から四時まで、上遠野公民館で乳幼児検診を行う。

小川で花いっぱい推進協　いわき市小川支所は二十四日午前十時から、同支所で花いっぱい運動推進協議会を開く。

刺網漁許可期間1年に短縮

海区調整委で諮問案

福島海区漁業調整委員会は、二十一日午後一時から県水産会館で開かれ、先に知事から諮問されていた①定置漁業権免許②漁業許可期間の短縮について審議したが、諮問通りの答申を満場一致で決めた。

定置漁業権については、許可期間五年間の更新が九月一日に行われるが、同更新の継続を認める。また漁業許可期間の短縮では、刺網漁業の許可期間を、これまでの三年間から一年に短縮される。

中学生4人はね逃走

ブレーキ踏む　アクセル間違え　帰省中の少年逮捕

いわき中央署は二十二日午後一時半ごろ、埼玉県所沢市、調理学校生、少年A（一七）をひき逃げの疑いで緊急逮捕した。

調べによると、Aは同日午後零時半ごろ、いわき市常磐湯本町吹谷一〇三ノ六地内の市道（上り坂右カーブ）で父親のライトバンを運転、道路左側の電柱にぶつかりそうになったため、あわててブレーキとアクセルを踏み違えて暴走。センターラインを越え、道路右側を歩いていた湯本一中二年生六人のうち、同市常磐上湯長谷町湯台堂一ノ一二八、佐藤京子さん（一四）ら四人を後ろからはねて一～二週間のケガを負わせ、そのまま逃げた。

付近の人の通報で同署は緊急配備をする一方、隣接各署に「ボンネットがへこんだ白色のライトバン」を手配。同一時半ごろ、現場から約三キロ離れた同町五反田三ノ七地内の市道でパトカーが似た車を発見、Aに任意同行を求めた。

Aははじめ否認していたが、「人をはねたのが恐ろしくなって逃げた」と犯行を自供した。

Aは夏休みで同市常磐湯本町の実家に帰省中で、この日は湯本一中近くの理髪店に行っての帰り。今年一月に免許を取ったばかり。佐藤さんたちはバスケットボールの練習を終えて帰宅途中だった。

立ち入り承諾第1号

常磐自動車道　白米地区から測量

常磐自動車道の路線発表後、直ちに県土地開発公社いわき支所、市は通過地区の住民を対象に、各地区ごとに路線説明会を行い、さる三日からは路線部分の測量を行う立ち入り調査の了解を得る説明会を各部落単位に行っているが、二十二日勿来で開いた同説明会で立ち入り調査承諾の第一号が出た。

承諾したのは、勿来町白米の地権者約三十人で、いずれも同白米の通過路線。同支所の話によると、承諾の通過路線は水田地帯で延長は約五百㍍。このため米の収穫後の十月半ばごろから調査に入る予定。

27日、合同告別式

蛭田県議の葬儀きまる

二十二日朝、心筋硬そくで急逝した県議蛭田馨氏（四九）の葬儀については、同日午後四時から田人町荷路夫字中居三〇の自宅に自民党県連、農協五連、後援会連合会、田人町区長連合会、親せきが集まって協議した結果、二十四日午前十一時から火葬に付し、二十七日午後一時から田人一小体育館で合同告別で行うことを決めた。喪主は長男幸延氏。葬儀委員長は自民党県連顧問鈴木省吾代議士。

発煙筒で火事騒ぎ

常磐　犯人は架線のビニール

二十三日午前、いわき市常磐岩ケ岡地内の常磐線で停車中の特急列車から煙が出ている―との一一九番通報が市消防本部にあった。消防署からポンプ車や救急車が出動したが、架線にビニールが絡まっていたため、列車を止めて事故を知らせようとたいた発煙筒の煙を見て「火災」と見誤って通報したものとわかった。

通報があったのは同日午前十時ごろ。同町田仲地内の同線湯本～泉間で、上り特急列車の陰から煙と炎が出ている―との内容だった。同本部では、大事故につながる恐れのある列車火災と判断、常磐消防署からポンプ車二台と救急車一台、磐城からも粉末化学車一台を出動させたほか、万一を考え、同本部の特殊救急車一台を待機させたが、ポンプ車などの現場到着と同時に列車は走り去った。

同本部と平運輸長室の調べによると、この特急は原ノ町発上野行き「ひたち4号」＝青木良明機関士（四〇）。下り架線にビニール（四平方㍍）が絡まっているのを青木機関士が発見、列車をストップさせ、発煙筒をたいて事故を知らせる一方、泉駅に連絡。十二分間現場に停車している間に、近くの工場から煙を見た人が火災と誤認して通報した。

平電力支区ですぐこのビニールを撤去、同十時四十分に下り線は再開、下り急行二本と普通列車二本の合わせて四本が二十七分から四十五分の遅れを出したが、現場では一時大騒ぎとなった。

療護園で同窓会

いわき市平上平窪字古館の肢体不自由児施設「福島整肢療護園」（石戸清園長、百四人）を巣立っていった卒園生の同窓会（生江俊洋会長、約八百五十人）が先ごろ同園で開かれた。

同窓会は同園開設以来丸十年を経過した三十八年一月に第一回を開いて以来、今年で十七回目。県内はもちろん、東京など関東方面を中心に約八十人が集まった。メンバーの顔ぶれは、中学生から四十歳近い中年組と多彩で、我が子を同伴しての〝里帰り組〟もいるなど、四半世紀にわたる歴史を物語っている。

久しぶりに顔を合わせた同窓生は、模擬店の焼きソバなどに舌つづみを打ったあと、一人ひとりが近況報告を織りまぜて自己紹介。住み慣れた〝わが家〟での一泊という安心感も手伝ってか、深夜まで思い出話に花を咲かせた。

常磐線開通80周年　記念入場券に行列

郵送申し込みが6千余

記念入場券を求めて平駅窓口には長い行列ができた

○…常磐線の全線開通八十周年を記念した入場券が二十三日午前九時から、平駅で発売されたが、窓口には二日前から並んでいたマニアをはじめ、ザッと百人の市民らが行列をつくった。

○…同入場券は五枚一組で四百円、一万組発行されたが、SLの写真が印刷されているなど、マニアの人気を集めており、郵送による購入申し込みは既に四千五百組。平旅行センターで扱ったものを含めると、六千百組の予約があった。

○…同駅窓口には二十一日昼すぎから、横浜市の会社員高橋清さん（三四）が並んだほか、二十二日午後十一時ごろには小学生ら七人が姿をみせるなど、合わせて八人が徹夜。発売開始直前には次々に並び始め、同駅待合室をグルリと一回りするほどの行列ができた。

○…結局、正午までの三時間で千二百組が発売されたが、その後も旅行客らが記念に買って帰るなど、好調な売れ行きをみせており、同駅ではホクホク顔。

山の子ら大喜び

定着した豊間海浜学校

山の子供達にハマでの生活を楽しんでもらおうと、市教委が毎年夏休み直後の七月二十一日から一カ月間、豊間中に開設している「海浜学校」の利用状況がこのほどまとまった。

それによると、今年の利用校は十小・中学校（園）で前年と同数だが、人数では二百二十人少ない六百十六人。それでも常連の桶売中を皮切りに貝泊小、差塩小、平養護学校のほか、市外の郡山療育園の園児らも訪れ、それぞれ一泊二日の楽しい海の生活を送っていた。

第二十七回　秋の京呉服展示即売会

招待会　ご案内

■とき／8月24日(木)・25日(金)・26日(土)・27日(日)

■ところ／弊店

光と色と音そして心

静寂の中に織りなす光と影
色と音の次元をこえて
心の世界へ
いま、翔びだそうとする
スペースロマンの秋へ……

【陳列商品の一例】
●中振袖●江戸褄●染小紋
●小紋羽尺●附下げ着尺
●総絞り羽織●絵羽織●袋帯
●八寸名古屋帯●塩瀬名古屋帯
●本場結城紬●本場大島紬
●白生地●七五三衣裳●小物●その他

❖ご希望により分割払いもご相談に応じ申し上げます
❖お買い上げの方に記念品を差し上げます

三井呉服店
いわき市平字三町目　☎23―0123・0124

読者の声

きょうのことば

若い女は美しい　しかし老いた女
はもっと美しい

（ホイットマン）

化学肥料と農薬と初秋の虫

平　吉田　寿一

日中の暑さに比べ、夜間はひんやりとした風が吹き、秋がそこはかとなく訪れたことが、肌で感じられるようになった。立秋のころは、かぼそく鳴いていたコオロギも、涼風を喜び合うかのように、ひときわ高くなり、深更まで庭の草むらにすだく。

夜中の十時ごろまで、室内は三〇度を超す日が珍しくないが、寝づかれぬまま、網戸越しに伝わってくるコオロギの音に、心がやすらぐ。松の緑陰につるした蚊帳もののスズムシも、時折涼風に乗って、コオロギに負けじと、羽をすり合わせる。日中の異常な暑さを忘れさせる虫の合奏だ。

昨夏は、庭木の病虫害が異常発生して、これを駆除するため、手当たり次第に、消毒剤を散布した。したたり落ちた溶剤で、池のコイが数匹も浮き上がった。樹木は立ち直ったが、毎年開かれる秋の虫のコーラスは、ついぞ聞かなかった。農薬で死滅してしまったものらしい。今年は好天続きで、水不足から枯死した広葉樹が数本あったものの、幸い病虫害の発生はわずか。農薬散布も最小に抑えたので、キリギリス、スイッチョンも訪れるなど、にぎやかである。

そういえば、セミのぬけ殻を広くもない庭先から、五、六個も今年は目に入った。八年前に移り住んだころは、ミンミン、ジージーが、二年間ほど発生したが、それ以来はパッタリ姿を消していたものだけに、驚きだった。セミは七、八年もの永い歳月、土中にあると聞いているが、移転した当時、産みつけられたものであろうか。庭木の施肥には、化学肥料は使ったことがないが、そのためかも知れないと、一人ぬけ殻をみつめながら満悦している。

二十三日は処暑、秋は夜から忍び寄り、日ごとに日中へと移行していくが、農薬、化学肥料は、みだりに使用してはならないことを肌に感じた、初秋の寝苦しい夜更けであった。

（会社員・53歳）

囲碁・将棋の参加者募る

25日まで地方労へ

いわき地方労主催の囲碁・将棋大会は九月三日、いわき市内郷の七浜荘で開かれるが、同地方労は参加者を募っている。希望者は参加料五百円を添えて同地方労に申し込めばよい。二十五日まで。

なお、囲碁・将棋とも優勝、準優勝者は総評主催の全国大会に出場できる。

会と催し

24日

【平市民会館】▽ナショナル技術講習会（9時）▽住友信託銀行相談会、平おかあさんコーラス練習（10時）▽乳児健康診査（13時）▽演劇「セチュアンの善人」公演（18時）

【勿来市民会館】▽書道教室、書道用具展示会（9時）

【小名浜公民館】▽料理教室Bコース（10時）▽更生保護公開（13時）▽油絵入門（18時30分）▽磐青連役員会（19時）

【常磐公民館】▽おかあさんの勉強室（9時30分）▽彩春会（13時）

【常磐市民会館】▽斎藤バンド練習（18時30分）

【しゃくなげ会館】▽ビルメンテナンス懇談会（11時）

【いわき産業会館】▽日本クロレラ療法研究会（9時）

【文化センター】▽ボランティア学級、国鉄動力車労働定期大会（9時）▽日舞サークル例会（10時）▽平郷土民踊保存会例会、華道サークル例会、レオコンサート（13時）▽ブルースギター例会、ホーケン裁断合理化セミナー、平FG合唱団例会、謡曲愛好会例会、平民謡会例会、手話サークル例会（18時）

株式・前場

本日の市況は前日の地合いを映し、薄商いながら材料含み株中心に小幅続伸した。手掛かり難から総じて輸出関連の弱電、自動車、トラック株などは見送られ、国内の財投、食品、薬品、化学株などが買われる。個別には小西六、ミネベア、大日インキ、長谷工、新電元などが上げ、薬品でも富山化、参天が買われ、久光は板をまじえ買われる。高圧ガス、三星ベ、丸善なども高く、津上、巴川、合同酒もしっかり。半面弱電のソニー、TDK、アルプスが安く、いすゞ、新朝和などもさえない。

主な高い銘柄は科研化百九十円、久光百円、ベル上二十八円、名糖産五十一円、丸善三十円。

主な安い銘柄はタキロン十四円、明和産十四円、オリンパス十二円、ソニー三十円、立石電三十円。

（地元銘柄）呉羽化七百二円、白煉瓦二百八十円、岡理ゴム六百三十八円、東北電力千百九十円、常陽BK二百五十三円。

タウ五円二十八円高の五千五百二十四円十六銭。出来高九千万株。

（平・水戸証券調べ）

あすの運勢

小川石洲

八月二十四日（木・先負）

【1月生】感情に負けて争いやすい、冷静に行動し有利

【2月生】なにかと早めに進めて結果よい、弱音はくな

【3月生】周囲の言動にまどわされがち、信念で当たれ

【4月生】過ぎたことにこだわるな、心機一転して前進

【5月生】周囲と協調して結果よい、独走すれば失敗す

【6月生】トラブルに巻き込まれる恐れ、用心しかれ

【7月生】いたずらに先走れば自滅、地道に足つけよ

【8月生】徐々に好転するきざし、辛抱がんばり抜け

【9月生】運気に波があって苦労する、冷静に取り組め

【10月生】多少苦しくもくじけるな、努力し前途明るい

【11月生】軽率な行動して好機逃がす、慎重に取り組め

【12月生】現状は苦しくも見通し明るい、がんばり抜け

市況

魚類

二十三日朝の小名浜港はイワシが大漁。

【小名浜港】巻網船四カ統六百八十ケ　一本釣船一隻十五ケ　イカ釣船十隻四・三ケ　定置網船一隻三ケ　小舟三十四隻〇・二五ケ

▼イワシ　六十八万キロ　二〇―七一万五千キロ　五八〇―四一一（二号品）三七〇―三六〇▼ムラサキイカ　四千三百キロ　三五〇―二〇〇▼サバ　三千キロ　四五・六▼スズキ　二百五十キロ　二八五〇―一〇〇〇　水揚げなし

【中之作港】小舟十三隻二・一七ケ

▼ムラサキイカ　二千百七十キロ　三〇〇―二四七

野菜

▼大根一〇〇―五▼ニンジン一三〇―二〇▼ゴボウ三五〇―一〇〇▼キャベツ一六〇―二〇▼ネギ二六〇―四〇▼レタス二六〇―一〇〇▼キュウリ三〇〇―一〇▼ナス一八〇―一〇▼トマト一五〇―一〇▼インゲン七五〇―二〇〇▼カンショ一三〇―三〇▼バレイショ七〇―一〇▼サトイモ三〇〇―五〇▼玉ネギ七〇―一〇▼モヤシ八〇―三八▼ニンニク八五〇―四〇〇▼サヤエンドウ一九〇〇―一五〇〇▼カボチャ三〇―五▼トウモロコシ四〇―八〇▼玉子二六八―二五〇（以上キロ）▼菜類五〇―五▼ホウレン草一五〇―五〇▼春菊七〇―三〇▼ニラ二〇―五▼枝豆二八〇―一〇（以上束）▼ピーマン七〇―一〇▼生シイタケ一八〇―一〇〇▼ナメコ一五〇（以上袋）▼カリフラワー一八〇（コ）

果物

▼グレープフルーツ二一二―一四四▼レモン四〇〇―二五〇▼リンゴ四五〇―一七〇▼モモ三六〇―一〇〇▼スイカ二八―五〇▼ブドウ六〇〇―七五▼バナナ一七五―一五〇▼パイナップル一七五―一五〇▼ナシ三三―五〇（以上キロ）

（市中央卸売市場調べ）

▼リー

いわき民報案内広告

■1ダン4行　2,400円（前納扱いです）
■同一広告5回以上掲載は1割引き
■お申し込み・お問い合わせは本社営業局広告部　☎㉓1666代
＝支社・支局・いわきPRセンター＝☎㉓0690へ

家屋

アパート▽六畳、三畳、台所トイレ付▽日照環境良▽賃二万協二カ月▽場所＝小名浜飯訪町▽連絡先＝電㊹一二一五阿野

アパート▽平駅五分・仲間町▽ガスぷろ付▽協力金2カ月▽連絡先＝電㉑一三二一

アパート▽六畳六畳台所三畳▽押入二間▽バス水洗物置付▽駐車可日照環境良▽場所＝平・七軒町▽連絡＝電㉓四四七四

一戸建▽台所トイレふろ付き▽場所＝内郷御台境町新町前・平一小一中学区▽連絡電㉓九一八二

高級アパート▽六畳四畳半DK四畳半▽バス水洗トイレ日照良駐車場有▽場所＝平下平窪字味噌農▽連絡先電㉓九八五三

貸事務所▽平駅徒歩5分▽1F8坪2F17坪各1室▽駐車場付▽場所＝NHK裏環境抜群▽面談▽連絡昼夜電㉔五八六四

貸家一戸建▽台所ガスぷろトイレ付▽駐車場有▽場所＝平下平窪字鍛冶内▽連絡先＝電㉔八一八七

雑件

ダンスパーティ▽26日午後6時▽入場料千円▽しゃくなげ会館▽主催者上野▽途中ディスコダンス講習有▽電㉖六九三一

募集

募集（従業員10名▽年齢30歳位までの男子▽日給四千五百円位▽委細面談▽富岡工業▽連絡先＝夜7時以降電話㉑三五四三

配達員（アルバイト可二名▽洗い場（パート可二名▽食事付▽委細面談▽御源次寿し・源次出前センター▽電㉓〇三〇七

女子お座敷係一名　台所係一名▽社会保険制度あり▽委細面談▽連絡先＝電㉔二三〇八

レストラン従業員及びパート二名（年齢35歳位迄の方）▽男子従業員一名▽女子パート二名（年齢35歳位迄の方）▽委細面談▽生舎▽電㊽六一二一

貸店舗事務所向南白土県道面藤越近ホワイトビル1F14坪2F14坪▽賃7万協力金3月駐車場付き▽連絡先電㉔五八六四

アパート▽六畳、四畳半▽駐車可▽ふろ付き▽場所＝鹿島街道高専前らん荘▽連絡先＝電㉓九〇三三

新しい町平・白土ビジネス・ショッピングセンター
テナント募集中　残戸数わずか
駐車場100台完備（無料）
1F店舗42㎡12・5坪　賃6万
2F店舗事務所向同　賃5万
1F協力金30万　保証金50万
2F協力金25万　保証金50万
共有費　月額各5千円
連絡先＝昼夜電74―5864

女子アルバイト2名▽18歳～25歳▽時給八百円以上▽電㉑一六四〇夜㉓九六〇七白銀町▽レディスパブ・ダンディ

営業部員募集
月収＝9万～16万5千円以上
◎営業部員　5名
◎所長候補者　1名
◎簡単な営業です
◎面接日＝8月24日　午前中
◎場所＝いわき市平字大町23　6号国道若松医院2軒隣
和光商会
TEL・74―2980

急募
●調理師――1名
丼物定食類・給12万～15万
●調理師見習――2名
・給8万～10万
●女子パート――2名
大衆割烹　ながやま
草野駅前☎34―2358（代）

募集
■土木技術者　有資格者
■運転者　普通免所有者　若干名
●履歴書持参●委細面談
●各種保険完備
株式会社草野産業
平上荒川字長尾　電㉒1368～9

免許証写真　スタジオ　マツモト　平・材木町☎24六三六八

職員募集
■職種　各種団体係（営業）　男女　各五名
グループ活動中心に行います
■待遇
勤務＝9時～17時　土・日・祝休み
給与＝男子八万円・女子七万円
昇給＝年一回・賞与＝年二回　社保完備
希望者は履歴書持参のうえおいでください最終8月28日
協栄生命保険株式会社いわき支部
いわき市平字堂根町四ノ一七　電㉔三五四七

■出前敏速
すしうなぎ　寿司憲
一階お座敷をご利用下さい・駐車場有
いわき市平字才槌小路　電㉔三九五八・㉓四三二九

残暑お見舞い申し上げます
毎度お引き立てを賜り厚く御礼申しあげます
⊙分譲地　好評発売中
平下平窪字笹ノ田団地（宅地造成済地内）曲田バス停まで徒歩1分
3区画（1区画50坪～70坪）
⊙家庭菜園会員募集
健康と実益をかねて家庭菜園をやってみませんか
場所＝平下平窪字二丁目地内（教職員アパート南側）
福島県知事免許（3）第153号
三興不動産株式会社
平字中町24　TEL.74―5634代

売家
■八ツ坂団地
新築鉄筋コンクリート2階建
床面積約86平方㍍（25坪）
（バルコニーを含む）駐車場付
残2戸　総額1300万円より
住宅金融公庫融資付　（社有）
建売
■平・八幡小路
土地2区画あり
・62坪（204平方㍍）
・51坪（168平方㍍）
3.3平方㍍当たり17万円
※ご希望に応じて設計、施工いたします　（社有）
●ローンの相談に応じております
福島県知事免許(1)第1261号
建設業般―51（8044号）
一級建築士事務所イ104第1013号
渡辺住宅工業株式会社
いわき市好間町下好間字渋井18
☎36―3511（代）

売地
岡小名団地
231平方㍍（70坪）
住宅用地
価格応談　（仲介）
貸店舗
食堂　大原街道沿い
33平方㍍（10坪）　賃3万
諸設備完備　駐車場付
居抜き　即営業可　（仲介）
貸家
小名浜大原原木田
西小下6畳6畳台所ふろ水洗トイレ新築賃2.5万権なし　（仲介）
福島県知事免許（1）第1062号
宅地・建物　住まいの相談　堀越商事
お気軽にお電話下さい　52―0266（代）
岡小名（鹿島街道沿い）　58―4476（夜）

連日大盛況のため大募集!!
ホステスさん　どなたでも最低日給
一万円以上
歩合売上半額
指名料千円全額バック
永久保証六千円
一カ月一日有給休暇制度有
●日払5,000円●新調ドレス貸与●週休制●寮・託児所完備●年齢18歳～35歳まで●帰りはバスで送ります●その他ご相談に応じます●アルバイトも5,000円日払可
面接＝毎日10時～深夜まで
レジさん　若干名
■給与＝八万五千円以上
●年齢40歳まで●高卒以上
●勤務時間＝17時30分～23時30分
●責任感の強い人
《平ナイトレジャー産業を推進する》
サロンピンクレディー　☎22―3981
サロン花嫁学校　☎22―3934

県知事(3)第247号
株式会社三越建物
平字佃町4の13　電㉑2551代
売地　植田朝日台団地　住宅地
260平方㍍（79坪）
3.3平方㍍6万
320平方㍍（97坪）
3.3平方㍍5.8万　仲介
売地　若葉台団地　住宅地
330平方㍍（100坪）
3.3平方㍍6.8万
264平方㍍（80坪）
3.3平方㍍6.6万　仲介

福島県知事免許（2）第369号
報徳土地株式会社
いわき市内郷綴町川原田電㉗1411
売地　●常磐藤原町（名高儀団地内）
宅地231平方㍍（70坪）
3.3平方㍍5万
環境良　即建築可　（仲介）
売地　●常磐上湯長谷湯台堂
宅地330平方㍍（100坪）
3.3平方㍍6万
団地内　即建築可　（仲介）
売地　●泉滝尻（6号国道沿）
宅地330平方㍍（100坪）
価格応談
即建築可　店舗向き　（仲介）

福島県知事（2）第451号
F・K・Cハウス
内郷御厩町八合5の1　☎26―0666
土地付売家
明治団地　木造2階建て
土地151平方㍍（46坪）
建物90平方㍍（27坪）
価格1,000万　格安　仲介
売地
鹿島台団地
204平方㍍（62坪）
総額310万　格安　仲介

免許番号　福島県知事（2）第529号　全国宅地建物取引業協会連合会加盟
春日土地建物株式会社
平字紅葉町　電㉓6665代表・夜㉒0388
売地　北白土マルトの近く
443平方㍍（134坪）
至急換金の為　格安
交通・日照良好　（仲介）
売家　下神谷御城　新築
土地273平方㍍（借地）
建物83平方㍍（2階建）
決算処分700万　（社有）
売地　富岡町深谷県道沿
330平方㍍×2区画
3.3平方㍍3万円
即建築可　格安　（社有）
売家　植田町横町　駅近く
土地171平方㍍（52坪）
建物90平方㍍（2階建）
総額830万　（仲介）
売地　湯本ヘルスセンター隣り
503平方㍍（152坪）
3.3平方㍍4.8万　買得
造成済　（社有）
貸地　泉町・湯本・平窪・下神谷
地区に20区画あり、全部造成済、御一報下さい即案内致します。