夕刊
いわき民報
郵便番号 970
いわき市平字田町63－7
いわき民報社
© 振替口座（郡山）4028
本社 0246 ㉙1666
小名浜支社 0246 ㊷3560
常磐支局 0246 ㊷2380
勿来支局 02466 ㉒2903

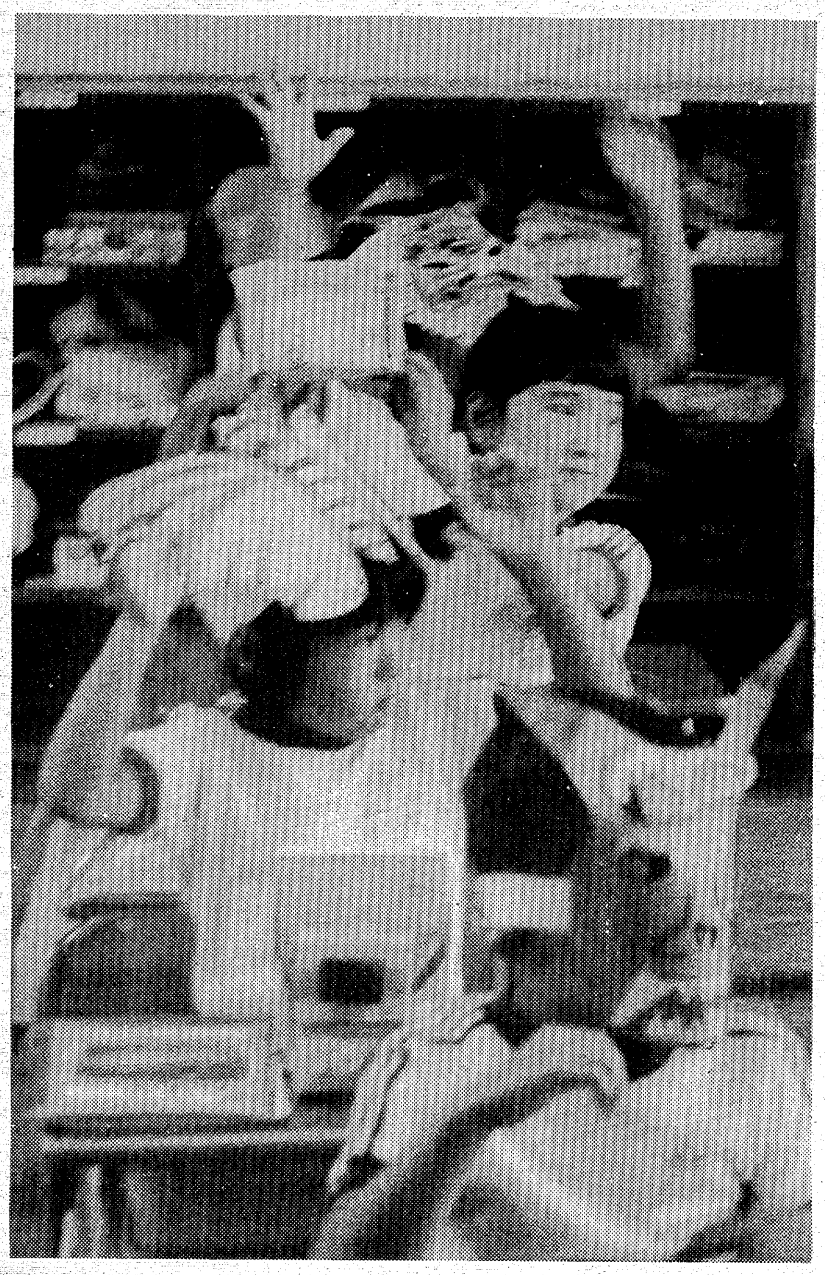

臨時市議会

29日に招集

補正予算案10件を提出

緊急景気浮揚など

定例議会は市長選挙後に

街路整備、災害復旧など

いわき市の田畑市長は二十九日、八月臨時市議会を招集、補正予算案など議案十件を提出する。会期は同日だけの一日間の予定。市長選が行われる年の九月定例議会は同選後に開かれるのが"慣例"のため、今回は景気浮揚対策に伴う公共事業の追加分など緊急を要する事務・事業の提案にとどめた。

補正予算案は一般会計十億五千二百九十三万二千円、特別、企業両会計を合わせると総額十四億六千八百六十二万七千円。主な内容としては公共事業関係が都市計画街路整備事業二億四百九十五万円、特別会計の土地区画整理事業に二億五千九百五十一万七千円。五十四年度までの三年計画で実施する予定だった台風11号（昨年）の災害復旧事業を一年繰り上げ、今年度中に完了するための措置として二億九千二百四十万円など。

その他、市民生活関連事業では、九月末で預託ワクが切れる心配のある市中小企業不況対策資金融資制度の原資五千万円（四倍運用）を追加し、さらに二億円の貸し出しワクの拡大を図る。また、国土庁が大学等移転促進調査地域として全国で四カ所を指定したが、いわき市も特ワクで百万円の調査費が認められたため、市費四百万円を追加して国と同じような調査を実施する。企業会計としては釜戸川の河川改良事業に伴う上水道配水管の移設事業に一億四千四百十七万八千円（全額県費）。濁りのひどい遠野浄水場沈でん池の濁度除去装置設置事業に千二百万円などがある。

一般会計の補正財源は繰越金三億五千六百六万六千円、国庫支出金二億九千十八万八千円、諸収入一億四千二百十七万四千円、県支出金一億二千六百万五千円、市債一億一千四百八十万円など。

写連総合写真展

31日から 文化センターで、80点

いわき写親連盟主催、いわき民報社後援のいわき市民文化祭参加第二回いわき写連総合写真展は、三十一日から九月四日まで市文化センター三階展示場で開く。

作品はカラー、モノクロ八十点で、自由作品の部と「祭」「女」のテーマの部に分かれている。

きょうから二学期

夏休みの工作見せ合う

さぁ、きょうから二学期！。市内百十小・中学校は二十六日一斉に始業式を迎え、児童、生徒が元気に登校、二学期のスタートを切った。

このうち、好間三小（根本栄校長、児童数二百二十二人）では、真っ黒に日焼けした児童達が全員で校舎やプールを清掃したあと、午前九時から体育館で始業式を行った。

式では根本校長が「長い休みだったが一件の事故もなく、全員が元気に顔をみせてくれて本当にうれしい。いよいよきょうから学校が始まるが、休み中に鍛えた体で勉強に、スポーツにまた精いっぱいがんばって下さい」とあいさつ。

式後、児童達はクラスに戻り、担任の先生から二学期の心構えなどを聴いたあと、久しぶりに顔を合わせた級友達と休み中の思い出話に花を咲かせたり、工作を見せ合うなど、各教室とも子供達のにぎやかな声で活気に満ちていた。

【工作や宿題を見せ合う児童達】

平で心配ごと相談　いわき市社会福祉協議会内平心配ごと相談所は二十八日午前十時から午後三時まで、同相談所で心配ごと相談を受け付ける。

西郷で結核検診　いわき市常磐支所は二十八日午前九時半から、西郷公会堂で一般住民結核健康診断を行う。

夏井で粗大ゴミの収集　いわき市清掃課は二十八日午前八時半から、山崎、下大越地区で。

いわき抄

▼…ことしの夏はイワシが大漁でサバがさっぱりである。北海道沖のサバ漁にいわきからも巻網船が出漁しているが、取れるのはイワシばかり。釧路港では一日五千トンも揚がる日もあるから驚きである。いわきでもこのところ、イワシが豊漁で値段も暴落している。いま取れているのはマイワシで、昔は"海の米"と言われた魚だが、今では「米離れ」のように「イワシ離れ」がひどく、特に若い人からは見向きもされないというから、変われば変わったものである。

▼…ハマではイワシを分類して大羽、中羽、小羽と呼んでいるが、これは大きさを示すもので大粒（つぶ）、中粒、小粒と考えて頂ければ理解できるハズだ。いま小名浜で揚がっているのは中羽（中粒）とニタリである。ニタリとは中羽と大羽の中間である。だから食べてはおいしい手ごろな魚ということになるのだが、これが見向きもされないとは、困ったことだと嘆くほかない。魚ぎらいの日人でも、イワシはニシンと同じように食卓にあげることがある。多獲性の魚をバカにするクセが日本人にはあるのかも知れないが、それはとんでもない大間違いである。日本近海のイワシは、天が私たちに与えた恵みの魚である。自然の恵恵を粗末にする方はない。

視力を大切に
メガネの専門店
和光
平駅前店：平駅前中央通り☎74－3574
小名浜店：小名浜本町福島相互前☎54－7070
湯本店：常磐湯本町三函☎44－3387

センスあふれる欧風ハイ菓子
欧風銘菓
パピヨン
PAPILLON
高坂店（フジコシ内）は夜10時まで営業
お菓子の専門店
みち
TEL. 23－7111（代）

ランチタイム
正午～2時
1,200円より
世界のワインと
松阪牛鉄板焼き
専門店
福寿軒
平・三田小路
パール 2階
☎23－3388

銘菓 詰め合わせ
二月上七
待たれる秋。
六段本舗 安凡
いわき市平駅前 電74－2509■工場 電74－8950

●平駅ビル店●駅前本店●イトーヨーカドー売店●鉄道弘済会売店●ハワイアンセンター売店をご利用下さい●

干ばつ被害さらに広がる

市、干害農家に補助金

九月末まで 応急対策事業を対象

いわき市は二十五日、干害応急対策事業補助金交付要綱をまとめた。市内の干ばつ被害は十九日までの調査で三億六千七百万円。十日現在の調査よりさらに広がり、被害面積も約千四百㌶に及んでいることから、七月一日～九月末日の三カ月間内に実施された応急対策事業についてこれを適用する。対象となるのは土地改良区、農協および二戸以上の農家が共同で水路を掘ったり、ポンプを取り付けるなどした場合。一件五万円以上の県干害対策事業として認定されれば、県の補助率二分の一に市が四分の一を上乗せし、合わせて四分の三以内を補助する。また、経費が二万～五万円未満のものについては市独自に二分の一以内を補助するとしている。

磐農、堂々緒戦を飾る

全国高校軟式野球 比叡山に逆転勝ち

「軟式の甲子園」―第二十三回全国高校軟式野球選手権大会（日本高野連主催）は二十五日、大阪・藤井寺、PL球場に全国各地の予選を勝ち抜いた十八校が参加して開幕した。東北地区代表として二年連続出場した磐農は同日午後二時から、藤井寺球場の二回戦第三試合で北近畿代表・比叡山（滋賀）と対戦、打撃陣の活躍と、蛭田浩、堀江両投手の好投で4―2と見事な逆転勝ちを収め、念願の"一勝"を勝ち取った。

◇二回戦・第3試合（午後2：00）

比叡山 000 010 100 2
磐　農 000 003 10× 4

（比）山田―山崎
（磐）蛭田浩、堀江―及川
▽三塁打＝小泉（磐）
▽二塁打＝山元（比）堀江（磐）

試合は前半、両チームとも毎回のように塁上をにぎわしたが、雑な攻めが目立ち、四回までは0―0。やっと五回になって比叡山が得点圏から走者を返して1点を挙げ先制した。しかし、磐農は六回裏、先頭打者・蛭田明の中前安打を足掛かりに、二塊犠打、及川四球で一死一、二塁。続く根本も粘った末に三遊間をき満塁としたが、この好機に六番・小泉はベンチの期待にこたえて左中間を破る走者一掃の三塁打を放ち、一挙3点を奪って逆転した。また、1点差に追い上げられた七回には相手内野守備のミスに乗じて1点を追加、突き放した。

比叡山は三回を除き、毎回得点圏に走者を進めるなど押し気味に試合を進めていたが、磐農の蛭田浩、堀江の好継投にうまくかわされ、敗れ去った。

なお、磐農からは蛭田丈夫校長をはじめ、父兄、学生応援団など約五十人の応援部隊が大阪まで行っているが、試合中は一イニングが終わるたびに、磐農の留守部隊に電話で報告するなど活躍。大会期間中は同校が勝ち進んでいる間、大阪に滞在してナインたちを励ますことにしている。

ベスト4進出をかけた三回戦は二十六日午後一時から、藤井寺球場で南関東代表の法政二（神奈川）と対戦した。

田中正彦監督の話―念願の"一勝"を勝ち取ることができそうでうれしい。大阪へきてからも調子が良かったので負ける気はしなかった。選手たちも全国大会のふん囲気に慣れてきたので、この勝ち星をきっかけとして波に乗りたい。

初級職も苦干名採用

市職員 9月に願書受け付け

いわき市は二十六日、来年四月採用予定の初級職試験実施要項を発表した。職種は司書、栄養士各一人のほか、一般事務職A（男）、B（女）、技術職（土木、機械）、消防士、保母、幼稚園教諭いずれも若干名。

受験資格は一般事務職、技術職、消防士が五十一年三月～五十四年三月に短大、高専、高校を卒業したか、卒業見込みの者。保母、幼稚園教諭、司書、栄養士も同時期までに資格・免許を取得見込みの者となっている。いずれも昭和二十九年四月二日以降生まれという年齢制限がある。

願書受け付けは九月一日から三十日まで市職員課で。一次試験十一月五日、二次試験十二月上旬、発表は同下旬の予定。昨年は五十四人の採用を決めたが、平均競争率は一一・五倍という狭き門だった。「五十三年度よりは採用人員が下回る見込み」と同課ではいっている。くわしくは同課へ。

なお、今月一日から三十一日まで願書を受け付けている上級職試験の応募者は二十五日現在、一般事務職二百四十一人、技術職（土木）二十八人。「こちらも採用は若干名となっているが、その数はきわめて少ない」（同課）ことから当の難関になりそう。

売り上げ増進教育訓練講座

5日、しゃくなげ会館

いわき経営者協会は、九月五日午後一時から大黒屋しゃくなげ会館で教育訓練講座を開く。

講師は経営コンサルタント森谷靖武氏「売上増進のためのマーケティングの方法と実例」。店頭販売、訪問販売などの基本から新規開拓など具体的な方法をわかりやすく講義する。二千円。申し込みは商工会議所内いわき経営者協会（☎九一五三番）で受け付けている。

桶売で乳幼児相談　いわき市川前支所は二十八日午前十時半から午一時半まで、桶売福祉館で乳幼児相談を受け付ける。

美容料金も店頭表示

10月から 消費者の声反映

十月一日から美容店の店頭にパーマ料金が表示されることになったが、実施を前に県は二十八日午後一時から、県いわき合同庁舎四階会議室で市内の美容店経営者を対象に、店頭表示基準についての説明会を開く。

パーマ料金の基準について、利用客の間から「わかりにくい」という声が多く、このため県はさる六月、県消費生活審議会に諮問、これを受けた同審議会はこのほど「県基準を設けて店頭に表示すること」という同審議会案をまとめ答申した。

同基準では縦四十五㌢、横四十㌢以上の表示板を設けて、カット、セット、シャンプーなどの料金と百五店の経営者を対象にしており、はじめ県の係員が「美容料金の店頭表示基準」について説明、この後、参加者から質問を受ける。

商工会議所の100年記念切手

28日に発売

郵政省は「商工会議所百年記念郵便切手」（五十円）を発行、二十八日から全国の各局で売り出される。意匠は明治三十二年に建てられた旧東京商工会議所と百年記念シンボルマークを配している。グラビア五色刷り、縦二十五㍉、横三十三㍉の普通版。

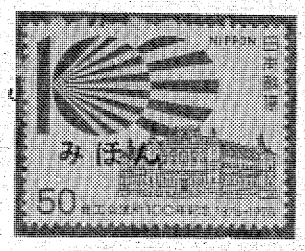

【発売される記念切手】

奉仕の輪広めよう

平で県青年の集い

「考えよう社会の現実を！広めよう奉仕の輪を！」をスローガンにした「福島県青年の集い」（明るい社会づくり運動県民会議青年部主催、いわき市社会福祉協議会など後援）が、二十七日午前十時から平市民会館大ホールで開かれる。

同日は、市内四百人をはじめ県内各地から同運動に従事している青年約千八百人が参加、「現代社会と青年の使命」をテーマに、明るい地域社会づくりの実現のための青年の役割などについての話し合いを持つ。

田人で乳幼児検診　いわき市田人支所は二十八日午後一時から二時まで、田人診療所で乳幼児検診を行う。

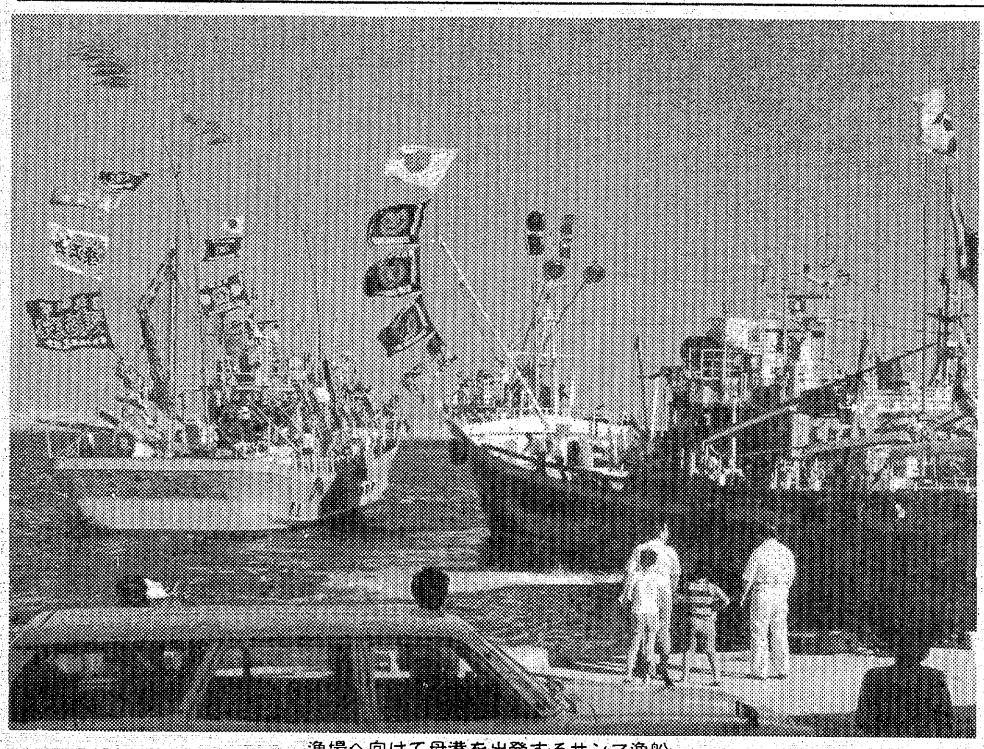

漁場へ向けて母港を出発するサンマ漁船

サンマ船が相次いで出港

北洋サケマス減船保償金をめぐってサンマの出漁が遅れていたいわきのハマでは、二十五日ようやく交渉が妥結したので、出漁準備をすませていた十五隻のサンマ船が、二十六日つぎつぎと出港、サンマ漁のおくれを取り戻そうと漁場へ向かった。

天気予報

玉半提供 ㉓九五九一

（小名浜測候所調べ）

【今夜】南寄りの風、晴れ。
【明日】南寄りの風、晴れのち時々曇り。
【あさって】南寄りの風、晴れ時々曇りで、のちにわか雨がある。
【海上】今夜、明日とも多少波。あさって、波やや高い。
【気温】▽25日＝最低16・8度（平年21・0度）最高30・8度（同27・4度）
（異常乾燥注意報継続中）

あすの暦
8月27日（日）

旧暦	7月24日		
六曜	赤口		
日出	5・01	日入	18・13
月出	13・39	月入	
満潮	21・41	干潮	4・43

母伊東イトは八月二十四日午前五時半清水市で八十七歳の天寿を全いたしました。ここに生前のご厚誼を深謝し謹んでお知らせ申し上げます
追って八月二十八日午後一時からいわき市平字古鍛冶町の菩提院で告別式を執り行います
昭和五十三年八月二十六日
いわき市平字八幡小路六〇
喪主　伊東
親類代表　伊東
男　志岡
女　賀山
女　東
利治郎　満ミ　邦夫
卓　佐ス子

JOKO・LETTER
安全運転は確かな点検整備から
電話1本ですべてOK
お電話をいただければ、お車の引取りから代理申請、納車まで、すべて当社が行ないます。
常交整備株式会社
いわき市平字五色町56番地（旧常磐交通整備工場）
TEL(0246)23―1622㈹
常交整備小名浜工場
いわき市小名浜字藤摩の作13の1
TEL(0246)52―1274（仙台陸運局長認証・仙4―6404）
しあわせひろげる常交グループ

日曜日の焼きたてをどうぞ!!
松月堂
あたたかい幸福色のかおり！
ソフトなパンの仲間たち！
フレッシュ・ベーカリー
ポアンル
本店／いわき市平銀座　松月堂　☎平(23)1551
平駅ビル店・大黒屋店・イトーヨーカドー店・小名浜店・ヨークベニマル小名浜店・植田店・植田SC店・湯本店

やぶにらみ世相シリーズ
お土産はなあにコレラだ！
世のお父さんがたのあこがれ、男性天国といわれる東南アジアの旅。怖いカアチャンの目を逃れて、異国の美女にウハウハするのもいいけれど、コレラのお土産なんて真っ平御免。
■夏バテ様残暑お見舞い申し上げます。
夢はたば 花乃木
いわき市平駅前中央通り（麻田ビル）2階　電話23―七一八九

サラリーローン
電話担保融資
ローンズ サンヨー
☎(74)4482

おいしい"かまぼこ"
浮舟
丸久蒲鉾合資会社
平潮磯　電(39)三三一七

スナック ブロンディ
白銀・十番館地下
☎(39)四五七〇

越 フジコシ
おおいにゴマをすりましょう
「ゴマをする」というのは　スリ鉢で　いったゴマの実をすりつぶす時に　鉢の四方にくっつくところから　「あっちにつき　こちら　にもつき　あの人にへつらい　この人にもへつらう者を俗にこう呼ぶ」ようになった　いりゴマすりゴマいろいろございます。
しんせいすりゴマ・いりゴマ　各三五円（高坂店）

読者の声

きょうのことば

事に当たって冷静に
どんなピンチも平然と受け止める大度量の人間でありたい　その度量は神による心から生まれる

＝研美院提供＝

グリーン保護は市民の手で

平　鈴木　清二

二十四日朝、平駅前大通りの所見―朝八時すぎの大通りは車ラッシュ。その車の流れの中を、ゴミや空きカン、雑草を手にした五十歳ぐらいの男性が渡ってきた。中央分離帯のサツキの植え込みの間に生えた雑草だろう。雑草は山土などにまじっていたタネが、たのみもしないのに、よく育つものだ。ゴミや空きカンは、わざわざそこまで捨てに行く人もいないだろうから、車から捨てていったものと思われる。

その男性は、近くの金融機関に勤める人らしく、年配からみても昭和初期生まれのようだった。市内各地に並木、街路樹、分離帯があるだろうが、清掃や散水は十分に行われているとは思えない。昨今の酷暑続きで、サツキなどは相当量が赤くなって枯れている。

せめて自分の家の前、自分の店舗の前、自分の会社の前の部分にある植え込みや街路樹の散水と清掃は、市民、私たちの手でやることにしてはどうだろうか。

各家庭から、わずかな水道水の提供により、少しの時間の労力奉仕により、緑は保たれるだろうと思うとき、二十四日朝みたかの人の行為が想起されてならない。

平のもと新川あたりに植えてあるサツキなどは半分近くが赤くなっているし、小名浜の磐城支所から大原に至る道路の街路樹の下に植えられているサツキ（ツツジか）は、すべてが赤くなっており、一〇〇％枯化してしまっている。

街路樹も植え込みも、税金を使って植えられた大切なマチの財産である。市民一人ひとりの善意を期待するとともに、前記の枯化した植え込みを出現させた管理当局の責任も追及したい。

（無職・65歳）

松ケ岡公園の池のその後

平　佐藤　真子

平の松ケ岡公園の池がドロで埋まったので、底のドロを掘り上げて水深を深くする工事が行われたのは七月。

この池を〝ひょうたん池〟とマスコミは書くが、ひょうたん型はしていないし、昔は現在の駐車場や愚庵のいおりのあるところまでの大きな池で、中の島があり、なかなか見事な池だった。戦後に池の西半分を埋めて、東半分が残っているものだが、決して〝ひょうたん型〟ではない。

ところで、工事は終わったのか終わっていないのかを市当局にお伺いします。

①池底から掘り上げたと思われる中、小の石が池の傍らに積み上げられたままになっている。

②池の付近の地面が掘られて凹凸がひどい。

③池の周囲に設けられていた〝サク〟の一部が、工事のためか取りはずされたままになっている。

④池の底はショベル機械で掘ったままで、凹凸があり、水平ではなさそうだが、ドロさらい工事とは底に凹凸をつけることか。

⑤近くの老人会が植えた桜の一本が、工事のため引き抜かれ枯れているが、責任はないのか。

⑥同じ桜の木が数本すべて枯れているが、予防対策なしで工事をしたのは的確だったのか。

⑦工事が終わったのか終わらないのか、付近は近寄れない状態になっているのを市の管理当局は存知なのか。

公園は憩いの場所。子供たちを連れて涼を求めに行ってもキケンがいっぱいです。早くなんとかしてくれませんか。

（主婦・54歳）

市少年球技大会あす

好間高　好間中　男女38チームが参加

第六回いわき市少年球技大会（市子どもを守る会連絡協議会）は、二十七日午前九時から好間高、好間中の両会場にソフトボール（男子）二十一、フットベースボール（女子）十七の計三十八チームが参加して開かれる。

市内の子ども会の親ぼく、子ども達同士の交流が目的で、平、常磐、内郷、磐城、勿来など各方部から代表二チームずつが参加、日ごろの練習の成果を競う。

産業別求人状況　△印は減

	53年（1～6月）	52年（1～6月）
建設業	1,201	978
製造業	2,382	2,254
内訳 食品	195	140
繊維・衣服	△540	583
木材・家具	229	199
窯業・土石	162	84
金属・機械	△385	408
電気・機器	655	553
その他の製造	△216	287
卸・小売業	△1,683	1,708
運輸・通信業	427	355
サービス業	776	681
その他の産業	227	176
計	6,696	6,152
1カ月平均	(1,116)	(1,025)

雇用問答

最近の労働市場を知りたい

【問い】「雇用の安定なくして生活の安定はない」といわれますが、現在は安心して働いていられる私達でも、いつ失業のプールに入らないとも限りません。そこで当市における雇用の場はどうなっているのか知りたいと思いますので、失業者数、求人状況などの現況を教えていただければと思います。

（会社員・40歳）

求人数やや上向きの傾向へ

【答え】当地域の失業者数は何人かといった問い合わせは、結構多いようです。ところが現在のところ、統計的には調べる方法がありません。そこで現実には求人倍率（一人の求職者に対して求人数は何人かを示すもの）をもって、雇用情勢を示す方法がとられています。本年上半期（一～六月）の求人倍率は〇・四八倍、つまり求職者二人に求人は一人弱、参考までに東京は〇・九倍、県内では福島が〇・六一倍、郡山〇・六三倍ですから、当地の場合はだいぶ低いことがわかります。つまり就職状況は他地域より厳しい方向にあるといえます。それでも昨年同期（〇・四七倍）と比べれば、わずかですが伸びてきました。

新規の求人数でみると、よりはっきりしますが、昨年の六千百五十二人に対し本年は六千六百九十六人、五百四十四人の伸びです。一方、新規の求職者数は昨年の八千五百六十八人と六百十三人の減少、昨年よりは求人が増え、求職者が減ったわけですから、緩和されていることは間違いありません。

それでは求人の伸びを産業別にみましょう（別表）。建設、製造、サービスなどで伸びましたが、内容的には小規模企業からの求人に集中し、大規模企業からは減少しました。これは景気の先行きを心配しているためで、必要最小限度の人員は補充するが、増員はしないという考えがあるからです。しかし、企業整備件数などをみても、昨年の四十三件から本年は二十三件と減少しており、景況もやや上向きにあると伝えられているなど、よい方向に向かっていることは事実です。

安定所では以上の点をふまえて「失業しない」「失業させない」ことも雇用対策上、極めて大切であると、雇用安定資金制度の活用を拡大するなど、企業における雇用調整の援護につとめているところで、次回からはこれらを含めて詳しくお答えして参りたいと思っています。

（平職安）

商店街

鈴藤で夏もの最終処分

25日から夏もの最終処分実施中。

映画案内

※【平】
☆ひかり座（六・五〇）スター・ウォーズ（→9月1日）
☆聚楽館（四・三五）燃えよドラゴン（六・二〇）スウォーム（→9月1日 本日オールナイト）
☆アポロ座（五・五〇）溶解人間（七・二五）スパイダーマン（→長期上映 本日オールナイト）
☆平東宝（五・四六）火の鳥（八・〇八）ふりむけば愛（→長期上映 本日オールナイト）
☆24ビル平東映（六・四一）多羅尾伴内・鬼面村の惨劇（八・一一）トラック野郎・突撃一番星（→9月8日 毎日オールナイト）
☆名画座（六・〇〇）さらば宇宙戦艦ヤマト（→長期上映 本日オールナイト）
☆平ロマン劇場（五・三〇）マスタング（七・〇〇）奪う（八・〇〇）異常性欲魔（→31日 本日オールナイト）
☆24ビル平松竹（六・三〇）俺は田舎のプレスリー（七・五四）男はつらいよ寅次郎わが道を行く―九・五〇より成人映画三本 翌朝まで上映―（→9月8日 毎日オールナイト）
※【常磐】
☆三函座 情事の方程式 若妻が濡れる時 痴漢との遭遇（→29日）
※【小名浜】
☆ローズ劇場 午後の欲情 ゲシュタポ第五収容所 スペシャル夫人（→29日）
☆グリーン劇場 ダブルクラッチ 火の鳥（→31日）
☆金星座 強烈痴漢群団 津軽尺八 肉弾未亡人（→9月1日）
☆銀星座 流されて コンボイ（→9月14日）
※【植田】
☆うえだ館 喧嘩プロフェッショナル バニシング（→9月15日）
☆中央館 穴ちがい 異常な指なめなめ（→29日）
☆菊多館 男はつらいよ・柴又慕情 雪霧仁左衛門（→9月4日）

100貨店

平楽石会の水石展がいわき市文化センターで行われている。従来は七十七銀行平支店ホールで開催されてきた。ことしはいわき市民文化祭の協賛行事としてそのトップを飾り会場を変更したが、例年にない会場の飾りつけに目を見張った◆なぜこんなに力を入れたのか？　会員の焦石坂本昌蔵さんの話では「諸橋元三郎会長、高根沢秀雄委員らが昭和十三年九月、私が若松連隊に応召されその慰問の帰途、たまたま貝見川を探石、すばらしい大八洲、幽谷、清流の三銘石を採石したが、今年がちょうど採石四十周年に当たる」というので、それを記念したからだそうだ。平楽石会は明治四十年、好間川石に着目した芝山坂本隆蔵さん（昌蔵さんの父）によって創始された◆いろい曲折をへて、ことしで十九回目を迎えたが、会員は現在二十八人となっている。この記念すべき水石展とあって、会長は特に六点、会員も秘蔵のものを出品、総数五十二点。台や水盤もみごとなものばかり、それに和風式の粋な陳列台が会場をひきたてている。寿石川和徳一副会長の熱意のたまものだが、日本一流の水石展といえば東京・三越展と相場が決まっている。しかし、平楽石会の充実した水石をわざわざ東京、各地から見物にくる通人が、こちらに軍配をあげるところをみると日本一といっても過言ではなかろう◆二生二石をとく諸橋会長は「水石はとあげせずで黙って見続けていればこと足りる。歳月がうつり、時が流れてゆくなかえって水石の方からことばを発するかと思われてくる。ゆく川の流れは絶えないが、棚の上の水石はひとつ所にとどまっていて朝夕の挨拶すら交わせる間柄となりおおせる…」と述べている◆石の上にも三年というが、軽薄な人生への警句ともとれて味わい深い。

（龍人）

天保恵の花（190）

南原幹雄作　石井三春画

だまし合い（七）

九月のなかばをすぎた一日。清蔵は大黒の左文治のまねきをうけて、深川・門前東町にある木場の大旦那の隠居所でひらかれている賭場へ顔をだした。

『あ、森田屋の旦那さま。おひさしゅうぞんじます』

賭場には暗闇の丑松がきていて、清蔵をみるとあいさつをして、自分の席をはずして清蔵にすすめた。

『丑松さん、今日のできはどんなですか』

賭場はもうはじまって一刻ばかりたっており、丑松は小きざみに賭けて多少浮いていたようだ。

『わたしなんかがやるけちな勝負じゃあ、どっちみちたいしたことじゃありません。旦那さまにおまかせいたしますよ』

いわれて、清蔵は応揚に座についた。場はサイコロの丁半だ。

一刻半くらいあそんで、清蔵はめずらしく三十両くらいの勝ちになった。

みきりよく、すっと座をたった清蔵にむかって、

『森田屋さん、今日ははやいおみきりですね』

胴元の左文治が声をかけてきた。

『気持よくあそばしてもらいました。今日はこれで失礼させてもらいます』

賭場はもうはじまって一刻ばかりたっており、丑松は小きざみに賭けて多少浮いていたようだ。

『わたしなんかがやるけちな勝負じゃあ、どっちみちたいしたことじゃありません。旦那さまにおまかせいたしますよ』

いわれて、清蔵は応揚に座についた。場はサイコロの丁半だ。

一刻半くらいあそんで、清蔵はめずらしく三十両くらいの勝ちになった。

みきりよく、すっと座をたった清蔵にむかって、

『森田屋さん、今日ははやいおみきりですね』

胴元の左文治が声をかけてきた。

『気持よくあそばしてもらいました。今日はこれで失礼させてもらいます』

胸でも、かけひきでも、練塀小路の兄貴にはおよばないよ』

『こけんそんでございましょう。河内山の旦那さまは、いつも森田屋さんの勝負をほめていらっしゃいますよ』

『まだまだわたしは、修業が足りないのさ。いつかは河内山の兄貴の半分くらいほどの貫録になりたいものだとおもっているんだ』

はなしあいながら富岡八幡宮の鳥居の前へでた。

そこをゆけば、門前仲町へでる。深川七場所の随一で、料理茶屋などがならぶ繁華なところである。

さらにゆけば、風光のすぐれた閑静な場所にでる。大名の下屋敷や富豪の別邸などがたちならんでいる。

そのとある別邸のまえで、清蔵は足をとめた。

＊温かいムードのあなたの談話室＊
スナックバー
フレール
営業時間PM5:30～11:00
平駅前（世界館ビル東隣）
☎74―4897

屋内外看板・装飾・企画・施行
箱崎美術広告社
営業所　平・佃町3の9　☎22―3333
本　社　平・十五町目2　☎74―6061

子犬在舎案内
●ポメラニアン　●シーズー
●柴犬　●ペルシャ猫
◆美容室ホテル完備（予約制）
エトワールケンネル
小名浜字本町55　電53―5070

即融
ローンズエリート
お電話下さい
☎23―8228
平字菱川町2―2
常磐交通本社裏

♡モーニングサービス♡
AM8:00～PM1:00
☆営業時間
AM8:00～PM10:00
コーヒー&スナック
ジュネス
小島バッティングセンターとなり
☎27―0374

寿し　うなぎ
三定
■駐車場完備■出前敏速■小座敷は10名様迄
■PM11時まで営業■第1・第3水曜日定休
平　北白土・宮脇　☎22―2315・☎21―4577

ホームビデオ新発売
2時間の長時間録画。
MAC LORD 55 VHS
マックロード55 NV-5500
標準価格 238,000円
三幸電気
平・四町目22　☎23―4933

《日本テレビ開局25年記念特別番組》

24時間テレビ　愛は地球を救う

福島中央・26日夜8・00～27日夜8・00

皆に見送られて東海道五十三次募金の旅へ

この番組はテレビ誕生二十五年を記念して、「危機にひんしている地球を救う」は一人ひとりの人間がその事実を知り、連帯愛を持つことが第一」という観点から「地球を救う」をテーマにテレビの持つ情報機能をフルに生かし、全国二十九のテレビ局を結んで構成される世界初の二十四時間チャリティー番組。

地球が抱えているエネルギー問題、人口問題、食糧問題、福祉問題、そして人種差別の問題を全世界の人類がどう捉え、どう理解しているかを映像で表現、月曜夜の11PM風におもしろ、おかしく解説していく。

また、番組と同時進行の形でチャリティーキャンペーンが行われる。司会の大橋巨泉、竹下景子、チャリティーパーソナリティー萩本欽一、大竹しのぶら多彩なタレント陣が不眠不休の募金運動を繰り広げる一方、日本テレビをはじめネットワーク各局に募金センター「愛のチャリティー・バンク」を設け、随時寄金に立ち寄る人々をナマ中継で紹介するほか、スタジオに募金額表示電光板を設け、刻々と集計される募金額を放送、さらに寄せられたこれらの寄金によって、どこのだれがどんな幸せになるかといったことをもドキュメンタリーの形で放送する。

土曜日

白い巨塔

福島・夜9・00

東教授（中村伸郎）に宣戦布告した財前五郎（田宮二郎）は、舅（しゅうと）の又一（曽我廼家明蝶）に今後の対策を相談した。東都大から次期教授をつれてこようとしている東教授の動きを封じるにはどうしたらいいのか。

東教授は定年退官後は京神電鉄病院の院長になることが内定していた。間をとりもったのは東教授の教え子で外科病院の院長であり、市会議員でもある真鍋（渡辺文雄）だった。又一は医師会長の岩田（金子信雄）を通じて真鍋を味方につけ、五郎を教授に推さなければ内定をとり消させるという形で東教授に圧力をかけさせようと思いつく。

そんな企みがなされているとは知らず、東教授は真鍋とともに京神電鉄病院の事務局長、草刈（成瀬昌彦）に会っていた。その席上、東は……。

【財前はケイ子と会っている時でも東教授への作戦を練り…】

今夜の番組

NHKテレビ　☆印は白黒

6・00　大草原の小さな家「愛と祈り」＜前編＞
45　夏休みテレビあんない
7・00　N◇16全国の天
20　海外の話題
30　ナイター「阪神一中日」＝中止の時＝7：30響部マクロード「シドニーの鮫」デニス・ウィーバーほか　9：00交響曲「運命」「交響曲　第5番　ハ短調　作品67」ベートベン　管弦楽＝トロント交響楽団　指揮＝アンドルー・デーヴィス　話＝吉田雅夫
9・45　N◇55ローカルN天
10・00　N解説
15　歴史ドキュメント「近衛兵の反乱」話・作家＝澤地久枝　渡辺綱史　池田秀一ほか　語り手・鈴木健二アナ
11・00　スポーツアワー
15　日本の自然「ヤシガニの島に世界最大の蛾を見た」沖縄・与那国島

NHK教育　☆印は白黒

6・00　テレビスポーツ教室「陸上競技」一投てき種目一
7・00　中国語講座「どちらへ？」
30　NHK伝統芸能の会　箏曲「尾上の松」菊地悌子　矢崎明子　川瀬勘輔ほか　歌舞伎「実盛物語」市川猿之助　市川段四郎　中村梅枝　澤村藤十郎ほか
9・00　婦人百科「いけばな」一水草をいける一
30　通信高校講座　地理B「アルゼンチン」
10・00　通信高校講座　世界史「十字軍の時代」
30　通信高校講座　日本史「南蛮人と桃山文化」
11・00　フランス語講座「あすあさ来てくれますか」
30　大学講座　杜甫詩抄「秋興」（二）　吉川幸次郎

福島テレビ　☆印は白黒

6・00　ペリーヌ物語「忘れられない一日」
30　Nコープ
50　N◇55県内の空模様
7・00　ズバリ／当てましょう
30　クイズダービー
8・00　8時だヨ／全員集合「ドリフの国語算数理科社会」森進一　アン・ルイス　角川博　五十嵐夕紀ほか
55　FTVN
9・00　うすい土曜劇場「白い巨塔」田宮二郎　島田陽子　山本学　太地喜和子　中村伸郎　金子信雄ほか
55　FTVN
10・00　横溝正史シリーズⅡ「女王蜂」＜最終回＞古谷一行　岡田茉莉子　片平なぎさ　神山繁　長門勇ほか
55　世界の恋人たち
11・00　ザ・ダカラヅカ「センセーションⅡ」汀夏子　麻実れいほか

福島中央テレビ　☆印は白黒

6・00　一休さん「大泥棒ととんち和尚」
30　ジャストN
50　N◇55県政N
7・00　魔女っ子チックル「トラックに乗ってきた古里」
30　親子で勝負／「ピンクのケイ爆笑のモーション」
8・00　グランド・プロローグショー第1部～郵便貯金ホールGスタジオ・各地より生中継～
54　Nスポット
9・00　グランド・プロローグショー第2部
54　Nスポット
10・00　夏の怪奇シリーズ①「原色の蝶は見ていた・死の匂い」西村寿行・原作　増村保造・監督　由美かおる　財津一郎　大和田伸也　火野正平
11・24　われら夫婦
30　きょうの出来事◇40N
45　深夜のチャリティ・キャンペーン

NHK第1　1340KC

6・05　N解説
15　じょうずな話し方「話し方相談室」
25　ナイター「ヤクルト一巨人」＝中止の時＝6：25夜のサスペンス「墨東鬼譚」7：00N7：15ポップスコンサート「ベルリン」「V2シュナイダー」7：57NHKガイド8：00N8：05歌謡ファミリー「君といつまでも」9：00N9：05民謡北から南から「こきりこ」「麦屋節」ほか
9・30　歴史と人間「新田義貞」
10・00　N
20　若いこだま「声のアイドル特集」DJ・ささきいさお
11・00　N
05　夢のハーモニー「珊瑚礁の彼方に」「ハワイアン・ウォー・チャント」「タイニー・ボブルス」「メカナニ・アウ・カウポ」「島の歌」

NHK第2　1540KC

6・00　定時制の広場「弁理士をめざして」伊佐朋樹
20　基礎英語　小島義郎
40　続基礎英語　安田一郎
7・00　カレントトピックスN　高良与市
15　英語会話　松坂ヒロシ
30　イングリッシュアワー
8・00　通信高校講座　英語A　赤川裕
20　通信高校講座　英語A　伊勢山芳郎
40　通信高校講座　英語A　中村敬
9・00　通信高校講座　音楽I　末吉保雄
20　通信高校講座　日本史　野口孝一
40　通信高校講座　倫理・社会　坂本清治
10・20　通信高校講座　現代国語　紅野敏郎
40　通信高校講座　現代国語　紅野敏郎
11・00　スペイン語講座一応用編一牛島信明
20　中国語講座一応用編一横川伸

ラジオ福島　1060KC

6・00　Nハイライト
15　Nデスクから
20　お帰りなさいあなた
55　ナイター「ヤクルト一巨人」（神宮）＝中止の時＝6：25ラジオナイター娯楽版8：00歌歌曲ナイトスペシャル
9・10　夜のヒット歌謡
20　ファミリースタジオなつメロジョッキー
50　ヒゲ武のヘイ／ミスターDJ
10・00　レインボー・カラオケ歌合戦～エンドーチェーン公録から～ミュージックファミリー
30　デートで乾杯
11・00　サウンズウイズ・コーク　DJ・湯尾桂子
30　メイク・アップ
12・00　東芝歌謡パレード
30　輝けB・C・R

FM放送　☆印はステレオ

6・00☆ポピュラーアラカルト＜映画音楽リクエスト＞「大空港」「ゲイター」「エアポート'75」ほか
7・00　N
15☆にっぽんのメロディー＜リクエスト集＞「おぼろ月夜」「待ちぼうけ」「新聞少年」ほか
8・00　N
05☆オーディオハント「ナマ録　仕上げのテクニック」
30☆にっぽんステレオ旅行「島歌・流れる沖縄のなつ」
9・00☆ヤングジョッキー＜渋谷陽一のロック夜話＞「ギター・シェルター」「ワン・モア・タイム」「クランジ」ほか
10・00　N
20☆ドラマ「鈴」
11・00　N
05☆クロスオーバー・イレブン
55　N

東京12チャンネル

6・00　深海の謎「よみがえる古代」
30　マンガのくに
7・00　キックボクシング
24　天
30　土曜特番
8・00　大江戸捜査網「白昼に消えた死体の謎」　里見浩太朗　土田早苗　かたせ梨乃ほか
54　すばらしい味の世界
9・00　映「誇り高き挑戦」　鶴田浩二　丹波哲郎　梅宮辰夫　大空真弓ほか
10・40　スター想い出話
50　独占おとなの時間
11・10　ミッドナイトガイド
15　土曜の夜のヒット曲

フジテレビ

6・00　お笑い大集合／
30　ヤッターマン
7・00　ナイター「ヤクルト一巨人」（神宮）＝中止の時＝7：00ズバリ／当てましょう7：30オールスター対抗／女子野球大会
8・54　FNNN
9・00　「白い巨塔」田宮二郎　島田陽子　中村玉緒　太地喜和子　山本学ほか
54　くいしん坊／万才
10・00　日本人の心「不滅の古賀メロディー」
54　ある日のヨーロッパ
11・00　クイズDEデート
30　Nレポート

TBSテレビ

6・00　料理天国
30　N天
7・00　まんが日本昔ばなし「マヨヒガ」「河童の雨ごい」
30　クイズダービー
8・00　8時だヨ／全員集合「ドリフの国語算数理科社会」森進一　アン・ルイスほか
9・00　Gメン75「結婚サギ常習犯」丹波哲郎　若林豪　森マリア　伊吹剛
10・00　「女王蜂」古谷一行　片平なぎさほか
11・00　N◇スポーツデスク
30　土曜どきゅめんと
12・00　映「リオの男」

テレビ朝日

6・00　闘将ダイモス「京四郎決死の激突／」
30　Nレーダー
7・00　はいからさんが通る
30　女子バレーボール世界選手権「予選リーグ日本一アメリカ」解説・白井貴子
9・00　土曜ワイド劇場　夏の怪奇シリーズ②「怪奇／巨大蜘蛛の館・復讐を決意した姉の前に現われるクモは妹のすすり泣く怨霊か」
10・24　世界あの店この店
30　私は旅をする
11・00　華麗な探偵ビート＆マック

日本テレビ

6・00　ヒット'78「茂野ゆう子ちゃんの恋人は誰に？」
30　ジャストN
7・00　新巨人の星「ミスター虎の正体」
30　親子で勝負／
8・00　24時間テレビ「愛は地球を救う」ねたきり老人にお風呂を／身障児にスクールバスを／
8：00グランド・プロローグショー第1部9：00第2部10：00パロディショー「ギャグマシーン」11：00「地球家族会議」▼明日まで続く……

Coffee & Pub　北欧館　平・田町　大貞ビル

SPC美容室
小名浜名店街2F
TEL.0246(53)5956
☆カット＆パーマ（ノーマルパーマコース）3,800円（シャンプー・カット・パーマ・セット含む）
(特)ミニバーグコース 4,500円（シャンプー・カット・パーマ・セット含む）
＝小名浜本町店オープン予定＝
急募
理・美容師　男女　10名
●インターン　●素人可　●通住可
●給与　7万～15万円
有限会社タケダ　02466 ③3907

氷（アイス）無料サービス
洋酒お買い上げのお方に
ウイスキーをおいしく
（オンザロックや水割りに）
自動製氷機を備え　すきとおったおいしいダイヤアイスをいつでも用意してサービスしています
定休日…毎月第1・第3水曜日
世界の銘酒と贈答品
会津屋酒店
いわき市平字倉前　電74－2305
（平北白土のスーパー街道マルト入口）

もゆる秋色、見つけませんか
秋はドライブシーズンの季節
家族そろって、それとも恋人と一緒に、お手製弁当持って
常交自動車学校は優秀なドライバーを育成します。
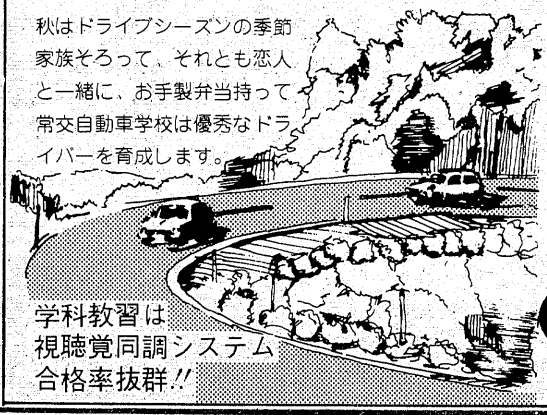
学科教習は
視聴覚同調システム
合格率抜群!!
9月のコース開放日

日	月	火	水	木	金	土
					1	2
3	❹	5	6	7	8	9
⑩	11	12	13	14	15	16
17	⑱	19	20	21	22	23
㉔	25	26	27	28	29	30

●印はコース開放日
良心的指導内容を誇る
公認 常交自動車学校
いわき市内郷御廚町川向10（常磐線沿い）
お問い合わせは　☎26－3723

●贈答用●婚礼用●霊前用
花は
☎21－1187（いいはな）へ
●生花教室＝池坊／小原流／草月流／古流
いつでも入会できます
花を全国どこへでもお届けいたします
日本生花商通信配達協会加盟店
菅井生花店
いわき市平字白銀町29　☎21－1187・74－2581

NHKテレビ
☆印は白黒

6・00　ヤングミュージックショー〜チープ・トリック，アース・ウインド＆ファイアー〜
45　夏休みテレビあんない
7・00　N◇16全国の天
20　お笑いオンステージ「激突？先読み名人」三波伸介　中村メイコ　由利徹　芹洋子　東八郎ほか「減点ファミリー」
8・00　黄金の日日「大洪水」城山三郎・原作　市川染五郎　栗原小巻　林隆三　緒形拳　竹下景子　根津甚八ほか
45　NHKニューソング
50　ドラマ人間模様　愛の二章「水の女」・前黒岩重吾・原作　田中真理　夏八木勲　前田美波理　佐川満男
9・35　NHKの窓「地震／まずラジオ」◇45N天
10・00　視点「円高　恐るに足らず」桜田武
45　スポーツアワー
11・00　N◇10ローカルN天

NHK教育
☆印は白黒

6・00　サラリーマンライフ「戦後は遠くなりにけり」—焼け跡のころ—
45　聴力障害者の時間「地震が起きた時」—防災の知恵—
7・00　セサミストリート「新しい郵便屋さん」「ものまねサイモンに来た手紙」
8・00　日曜美術館○「岡鹿之助〜人と芸術〜」今泉篤男　大岡信　○美術館散歩〜金刀比羅宮博物館〜
9・00☆世界名画劇場「オペラハット」（字幕スーパー）〜コロムビア映画（アメリカ）1936年作品　フランク・キャプラ監督　ゲーリー・クーパー　ジーン・アーサー　解説・川上裕之アナ
11・00　名曲のふるさと—ドイツ・スイス編—
45　映街角の音楽

福島テレビ
☆印は白黒

6・00　SF西遊記・スタージンガー
30　Nコープ
50　N◇55県内の空模様
7・00　アップダウンクイズ
30　欽ちゃんのこれが一番〃
8・00　日曜☆特バン「激走〃オートバイ新車・名車全公開」▽世界のスーパーバイク▽デストコース潜入ほか
55　FTVN
9・00　東芝日曜劇場「ポポフの機関車」フランキー堺　檀ふみ　加納竜　笠智衆　小林千登勢ほか
55　FTVN
10・00　ラブラブショー「東大生の求愛に淳子結婚観を告白〃」桜田淳子　青木亮（ファン）
30　日曜ロータリー
35　必殺商売人「罠にはまって泣く主水」藤田まこと　草笛光子　梅宮辰夫　火野正平ほか
11・30　あしたのお天気

福島中央テレビ
☆印は白黒

6・00　SF的テレビショー「2001年・未来の旅」〜未来のテレビはどうなる〜宍戸錠　K・アンナ　金子サビーネ
30　グランド・フィナーレ「愛は地球を救う」
8・00　青春ド真中／「夏の海にやさしさがあった〃」中村雅俊　神田正輝　あべ静江　上村香子　井上純一　草川祐馬ほか
54　Nスポット
9・00　日曜洋画劇場「新TVウエスタン・インディアン大襲撃・突撃／荒野の騎兵隊」
10・54　世界あの店この店
11・00　私は旅をする〜美と愛をもとめて〜

日曜夜の番組

Coffee & Pub　北欧館　平・田町　大貞ビル

NHK第1　1340KC

6・05　N解説
15　仲間の音楽会「昔の愛の歌から」「白い小鳩」
7・00　N
15　新聞をよんで
30　政治討論会
8・30　上方演芸会　漫才「ペットを飼おう」酒井とおる　酒井くにお
9・00　N
05　日曜名作座「ひかげの花」森繁久弥　加藤道子
35　NHKガイド　新番組紹介「わたしは海」
40　NHK特派員報告
10・00　N
20　ラジオリサイタル「アリオーソ」「チェロ協奏曲　ニ長調　作品3の9」「夢のあとに」
11・00　N
05　夢のハーモニー「スターダスト」「枯葉」「ムーン・リバー」「愛の囁い」「サマータイム・イン・ベニス」「あなたと夜と音楽」

NHK第2　1540KC

6・00　通信高校講座　地理B　園山繁義
20　通信高校講座　古典I乙（漢文）石川忠久
30　通信高校講座　古典I乙（漢文）石川忠久
7・00　精神薄弱児とともに「親の役割・社会の役割」
30　イングリッシュアワー
8・00　通信高校講座　音楽I　末吉保雄
20　通信高校講座　保健体育「保健」田中恒男
40　通信高校講座　数学I　松田淳一
9・00　通信高校講座　数学I　松田淳一
20　通信高校講座　数学I　繁田淳臣
40　通信高校講座　数学I　繁田淳臣
10・20　通信高校講座　数学II　A　五十嵐陟
40　通信高校講座　数学II　A　五十嵐陟
11・00　イングリッシュアワー
30　イングリッシュアワー「怪奇小説の作家たち」

ラジオ福島　1060KC

6・00　競馬レース
05　こちら情報センター
25　ナイター「ヤクルト—巨人」（神宮）＝中止の時＝6：25ラジオナイター娯楽版8：00歌謡曲ナイトスペシャル
9・10　夜のヒット歌謡
20　ファミリー・スタジオ　なつメロジョッキー
40　明日をつくる中小企業
10・00　ミュージック，フォー・ハート・イン東芝
20　世界の街角で
30　クローズアップにっぽん
11・00　世の光
15　音楽の泉
35　青春の足音
45　夜のファンタジー
55　N天
12・00　ザ・ディスコティックショー
30　夜のミステリー

FM放送
☆印はステレオ

6・00　リクエストコーナー
7・00　N
15☆NHKこどもの歌フェスティバル＜心のうた・100年＞　竹下景子　金田一春彦　栗林義信　菅原洋一　ペギー・葉山ほか
9・00☆ヤングジョッキー＜ニュー・ディスク特集＞「ライク・クロックワーク」「キャント・ストップ」「シーズ・ソー・モダーン」「フィーリン・サティスファイド」「ドント・ルック・バック」「ザ・ジャーニー」ほか
10・00　N
20☆現代の音楽＜現代の演奏家・横山勝也＞
11・05☆クロスオーバー・イレブン「ソング・サング・ロング」「アイダ・ルピノ」「ソング・フォー・ヘレン」「雨の思い出」ほか
55　N

東京⑫チャンネル

6・00　ダイヤモンドサッカー
45　天
51　番組ハイライト
7・00　ヤンヤン歌うスタジオ「ピンクレディーの超ビキニ略奪作戦？」
8・00　日曜ビックスペシャル
9・54　すばらしい味の世界
10・00　演歌「春日八郎さゆりと唄うお富さん・別れの一本杉・山の吊橋」
30　ミュージックインUSA
11・00　鬼探偵マニックス「謎のキー・ワード」
12・00　王麗華の星占い
05　映「ロビン・フッドの冒険」

フジテレビ

6・00　一発貫太くん「決戦／東京代表戦」
30　サザエさん▽タラちゃん午前さま
7・00　SF西遊記・スタージンガー
30　ペリーヌ物語「英語の手紙」
8・00　ナイター「ヤクルト—巨人」（神宮）＝中止の時＝8：00オールスター家族対抗歌合戦
9・54　くいしん坊／万才
10・00　ラブラブショー　桜田淳子　青木亮（ファン）
30　パンチDEデート
11・00　おもろい夫婦
30　Nレポート

テレビ朝日

6・00　こちらデスク
30　出没〃おもしろMAP
7・00　メロディー・アタック　司会・押坂忍
30　ライバル対抗大合戦／ゲスト・和田アキコ
8・00　「浮浪雲」渡哲也　桃井かおり　伊藤洋一　笠智衆　小野寺嗣夫ほか
9・00　日曜洋画劇場「新TVウエスタン・インディアン大襲撃・突撃／荒野の騎兵隊」ジョージ・ペパード　パーネル・ロバーツほか
10・54　世界あの店この店
11・00　Nファイナル
10　スポーツN

日本テレビ

6・00　▼引き続き24時間テレビ「愛は地球を救う」6：00N6：30グランド・フィナーレ第1部7：00第2部7：30第3部
8・00　青春ド真中／「夏の海にやさしさがあった〃」中村雅俊ほか
9・00　桃太郎侍「飛び立った雉の与之助」高橋英樹　野川由美子　藤岡琢也
10・00　知られざる世界
30　地上最強の美女バイオニックジェミー「さならば／ジェミー」
24　われら夫婦
30　きょうの出来事

◆注　番組が変更になる場合があります。

みもの

☆…黄金の日日…☆
NHK・夜8・00

大洪水

海賊船から解放され、便船で久しぶりに堺に帰った助左衛門は、早速　桔梗（竹下景子）と銭丸（前田晃一）が留守番している店に帰った。

呂宋丸が遭難して、無一文となり、その上多くの水夫の生命を失った彼は、大な借財をかかえることになった。

美緒は、助左への援助の条件として、桔梗が、今井の娘として、今井の邸に住むことをすすめる。

【石川五右衛門は美緒を救って馬【続く】

桔梗は、かつて宗薫（林隆三）に冷たくされたことを思い出し、助左と離れたくない気持ちもあって寂し気である。

桔梗が美緒に会ったことを知らないは、千利休（鶴田浩二）から譲り受けた納屋を担保に、小西行長（小野寺昭）から船を借りる算段をする。

日曜日

《東芝日曜劇場》

ポポフの機関車

福島・夜9・00

フランキー堺　檀ふみ

吉村家の日曜日、朝八時半。二階からギターをかきならす音が流れ、その音にまじって電話が鳴る。

歯ぶらしを口にした父親・平吉（フランキー堺）と娘の美津子（檀ふみ）がすっとんできて、同時に受話器をとろうとしたが、とたん電話が鳴りやんだ。二人とも電話を待っていたことを知られたくない気持ちがあり、顔を見合って照れ笑いした。

朝食には、おじいちゃんの正平（笠智衆）、和夫（加納竜）の家族四人が顔をそろえた。三年前、妻を亡くした平吉は、来年定年である。定年が一年早まったことをかくしていたが、息子の和夫がそれを知っていて、平吉はびっくりした。

ウエスタン・インディアン大襲撃・突撃！荒野の騎兵隊

福島中央・夜9・00

ジョン・ハークネス少佐（ジョージ・ペパード）は西部の小さな砦フォート・ブラボー守備隊の隊長。南北戦争直後に建設されたこの砦の任務は、開拓民の安全を守るためにあった。

白人開拓民の進出をこころよく思わないインディアンたちとの共存を、ハークネスの平和政策で、今までのところ、大したトラブルもなく続けられて来た。

ところがある日、幌馬車隊長でインディアンに対し強硬論者であるジャクソン・バックリー（バーネル・ロバーツ）が、数人のインディアンを殺すという事件がおきた。バックリーは殺してしまってから、このインディアンが、何ら敵意を持たない少年達と知ったが…。

ききもの

サウンズ・ウィズ・コーク

ラジオ福島・夜11・00

全国規模のアマチュアバンド・コンテスト、「フレ[illegible]スコンテスト」の全国大会が、去る八月十八日（金）東京の郵便貯金ホールで行われた。

本大会では、四ブロック（北日本、関東、関西、西日本）十組によって競われた。福島県からも北日本ブロック代表として「マザグース」が出場したが残念ながら入賞を逸した。

来週のスタミナランチ
AM11：00〜PM3：00　¥600
A・砕滑肉片　・豚肉入り野菜炒め
B・玉香猪肝　・ニンニクとレバーの辛味炒め
C・怪味鶏　・鶏肉の特殊ソース掛け
いずれにも香茹湯（スープ）お新香白飯（ライス）付きです
●8月30日(水)は平和通り店・駅前店とも休まず営業いたします
中国料理　盧山
平・二町目（平和通り）☎23—3321〜2
平・駅前店（マルサビル3階）☎23—0632

好間町49号線沿い
好間ショッピングセンター
プラザピクニック　PLAZA picnic
☎(36)5771代
どさん子ラーメンの本格派
味がちがいます■おみやげ餃子もどうぞ
どさん子大将南白土店　八ツ坂団地入口　☎21—4124
どさん子大将好間店　49号線沿い　☎36—2944
ドライバーのオアシス
昭和石油好間給油所　☎(36)3853
日本石油三和給油所☎(024609)38
おしゃれの店
たごしょう☎(024609)15
田子商事株式会社☎(36)5771代

漢方薬
神経痛　婦人病
肝臓病　ち
心臓病　ちくのう症
腎臓病　ぜんそく
糖尿病　夜尿症
胃腸病　肥満症
皮膚病　ほうこう炎
その他でお悩みの方一度お試し下さい
いわき市小名浜字本町34
ダルマ薬局　☎(92)2222　(53)2561
車でおいでの方はお申し出下さい　無料駐車券進呈

今週の本棚

童心に徹した詩人

「北原白秋詩集」

西脇順三郎編＝白凰社刊＝四八〇円

短い山旅を終えて快い汽車の揺れに身体をまかしている時、急に、しかし妙に明るい光が私の眼底を刺した。周囲は夏にしても、もう薄暗い。汽車は山麓を沿う長蛇のごとくうねりながら走っている。列車が左から急に右に方向を変えた時、私はこの妙に明るいスポットライトの正体を見た。夕日である。自己の存在があたかも周囲にそぐわないかの様に恥ずかしそうに、それでいて数百万年止める事がなかった歩みを、自分の存在に驚く人間など毫（ごう）とも解せずに、確実に歩んでいる。

ふっと口から言葉がでた。あかい夕日のてる坂で、われと泣くよならっぱぶし…。傍らに休んでいた愛らしき友が、やすらかな眠りをかき消されたのをなじるかの様に私を見た。それにかまわず私は続けた。〝糸に吊られて、音につれて、手足ふるわせのぼりゆく戯（おど）け人形のひとをどり〟しかし、その あとがでてこない。もちろん作者の名も思い出せない。旅の終わりまで、この一節は口に数度でたけれど、それきりであった。数日後、この詩を姉が幼き時よく口ずさんでいた事を思い出し受話器をとった。姉はたしかにこの詩を覚えていたけれど私と大同小異であった。姉は、それを文庫本で読み、そのページ数まで目に映るが、それだけであると……。この事を母に話すと、母は遠い空を見つめる様に〝思ふ人には見棄てられ、商人の手にゃ弾（はじ）かれて〟と続けてくれた。そう！　白秋である。この退廃の世界、あの民謡的調べはまさしく白秋の世界である。

幼き時、感銘をうけた詩は忘れない。しかしそれは渚の砂の上に書いた文字のごとく、世の荒波の中では自分が意識的にもちこたえようとしないと、一波で消え去るものなのだ。

北原白秋、この人間ほど近代文学史において多才であり、多作家であった人物はいない。その詩的生涯の長さにおいては、藤村、与謝野鉄幹よりもまさり、詩作の量でも民謡・童謡・短歌を加えるならば、薄田泣菫、藤村の数十倍に達する。その中でとりわけ、この〝みなし児〟を含む「思ひ出」は、弱冠二十七歳の白秋の特異な才能を世に認めさせた最初の作品集である。上田敏をして〝柳河の詩人白秋を崇拝する〟と言わしめたこの詩集は、トランプの女王が表紙という非常に異国趣味を取り入れた体裁の本である。

自然主義から象徴詩への過渡期を白秋は見事に飾った。しかし白秋は、詩の専門家の間においては必ずしも第一流の詩人とはみられていない。白秋の文学的位置については正当に評価されていない感が強い。白秋は詩人であり、童謡作家であり歌人である。もちろん、内的には一つではあるが、そのジャンル別の最盛期は各異なる。白秋は己の詩心を、楽器を替える事によってそれぞれにうたいあげていった。それが、専門家をして白秋への理解を妨げているのかも知れない。「城ケ島の雨」と「邪宗門」の作者が同一人物なのだとは、たしかに想像しがたい。

（深谷）

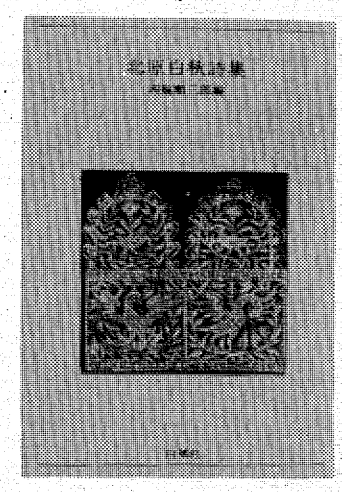

明確な〝推理経路〟

「Yの悲劇」

E・クイーン著　鮎川信夫訳

（創元推理文庫・三六〇円）

推理小説の数は古今洋の東西をあわせれば、かなりの数に及ぶはずであるが、一般的にみて、女性には通の人が少ないみたい。プロットやトリックに創意工夫をこらしていればいるほどに、読者をどんどんひっぱっていく不思議な魅力をもっている。わくわくドキドキしながら、夜の更けてゆくのさえ忘れさせてくれる。この魅力を知らない人が（ことに女性に）多いなんて信じ難いほど。

意外なてん末、これが推理小説ファンの最大魅力であり、新しい意外さに驚きたいがため、次から次へと読みあさっていく…推理小説愛好の人には麻薬かたばこのように、やめられないとまらないといっこと。

クロフツ、D・カー、クリスティ、そしてドイルやポー、思い出すままにあげてみても著名推理作家の多いこと。そして愛好家たちの選ぶ作品のほとんどといっていいほどベストスリーの中にあげられているのが、このクイーンの「Yの悲劇」。推理小説のトリックの大半を占めている密室ものや一人二役というものは現実的には、はなれ業の芸当。本書においては小手先のまやかしごとではなく、ありとあらゆる材料を提出し、推理の経路が明せきにしてある。

過酷で意地の悪い未亡人、彼女にいじめられつづけて自殺した夫、天才詩人の長女、放蕩三昧（ほうとうざんまい）の長男、自由奔放な次女、いじけてしまった長男の妻、そして乱暴で残酷な二人の子供たち、悪い血の遺伝で狂ってしまった一家にたちこめる異様なふん囲気。事件がおきて暑間や調査が行われる。しかし他の推理小説にあるような単調さでなく、盲目で聾で唖という女性を点字盤をもって取り調べるといったサスペンスは、何ともいいようがない。動機・犯人の意外性も申し分ない。

探偵ドルリー・レーン＝バーナビー・ロスの四部作の最高傑作。ミステリーにそっぽを向いてる貴女へおすすめします（バーナビー・ロスの名はこの作品群を書くためのクイーンの別名です）。

（伊東）

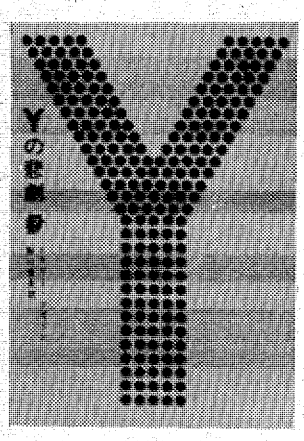

生活図案の見直し

＜ヤマニ書房調べ＞

「家事整理学のすべて」

＝中央公論社刊・1,500円＝

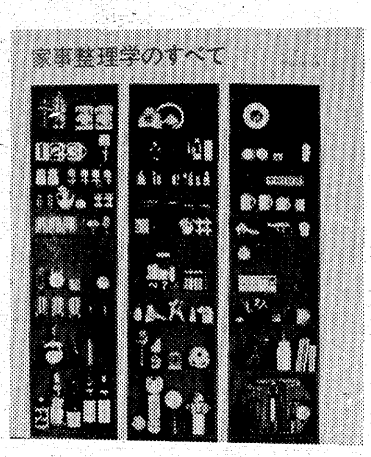

学生時代、食物科コースを選択した友人が、テーブルの上にある野菜や肉といった材料を使って、短時間のうちに料理にしあげねばならないという実習のテストであわくってしまったという。

小説や童話ばかりが創造するものではなく、限られた材料をいかに工夫して、豊かなおいしい料理に魔法をかけるかということも、ひとつの創造であり、ひらめきはセンスにもつながる。確かにこうしてみるとそう明な女性ほど、料理がうまいといえるかもしれない。

家事整理学におきかえたところで、要は妻たるものが短時間に家事労働を分担して住みよい家庭をつくるかにある。家事は思ったより時間がかかり、それでいてくりかえし寄せてくる単純作業である。庭にはえた雑草を一本一本ひきぬきながら、この雑草を抜いている間は、もしかしたら途方もない浪費なのではあるまいかと考えたりするのが家事なのである。

石川達三の小説の中には、時折、有能な主婦として家を守り、みがきあげ、子供を育て、夫に尽くしてづいた時には家の守り主になっていただけで、人間的には心も頭も重い家というものにがんじがらめになっているにすぎなかったというのがあるが、主婦は決して有能な家政婦と娼婦であればいいのではない。それは深いきづなをまさぐってもはっきりするものではないのだが、男にとって家事とはいったい何であるか、おそらく考える人もあるまい。それほど、家事は女の仕事と考えられ、その中でおこる不便とか不要とかは思ってもみないだろう。

この本の内容は家事整理学について、あらゆる分野の人達が書いて一冊にまとめたものであるだけに、興味深く読むことができた。家事は理屈や理論ではなく、実践である。男の思考力には奇異な発想もあって楽しいのだが、実際にはどうだろうか。その点、家事を担当している女は、率直な意見がのべられており、工夫もされている。狭い部屋を広く使うように空間を利用したり、不要なものはすててゆくすすめとか、家事は思ったよりも事務能力を必要とするから、文具用品の利用法などがレポートとしてまとめられている。

ちょっとした余暇をみつけて、秋風の誘う午後、子供や夫のことを忘れて、講義のノートを開いてみて下さい。眠りかけていた頭脳が新風によって呼びさまされるかもしれないから。

（五十石）

金融　サラリーローン
無担保無保証即融秘密厳守
《奥様優先融資中》
会社員・OL・自営歓迎
23—6180
セブンクレジット
平字月見町・資生堂ビル前

世界の王者オニツカ アディダス（ウエア・シューズ）その他
＊一流スポーツ用品を取りそろえております
良心的なスポーツ用品の店
美津濃特約店
遠藤運動具店
平・中町7の4（大黒屋デパート前）
TEL・(74)3391(23)8134
ONITSUKA　adidas
●駐車場有り

循環器・内科一般
斎藤内科医院
院長　斎藤勲
平字紅葉町1（磐女裏）川中子バス停下車☎23—0750

小野整形外科医院
院長　小野英徳
いわき市平谷川瀬字仲山町66
倉前バス停下車　☎22—2414代

長谷川整形外科医院
日曜　祝日も午前中診療
〔入院随時〕　駐車場あり
院長　長谷川国男
平・五色町78〔平大橋近く〕☎74—5691

大量でも少量でも
いんさつの三友舎
電(七四)四七三三

〔入院随意〕
鈴木助産院
院長　鈴木ミヱ
副院長　池田敬子
いわき市平字田町五一　電(74)二七八八／産院専用(23)二九五八

【入院随意】
遊佐内科胃腸科医院
いわき市小名浜字丹波沼三八　電(昼)(54)五六五五(夜)(54)四六八八(自宅)(ピンク)

気管食道科
耳鼻咽喉科
高柳医院
高柳博一
●入院随時
いわき市平駅前　電(74)三八五六

木村皮フ科泌尿器科医院
いわき市平字白銀町4—12
白銀遊園地前☎74—6622
（平駅・バスセンターより徒歩3分）

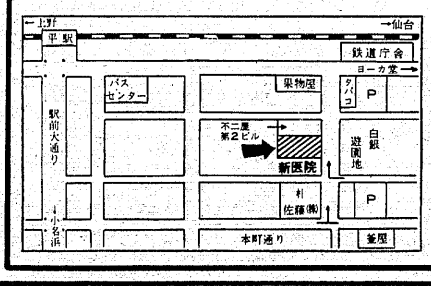

▦入院設備あります
吉田直政整形外科
いわき市平・仲間町　電23—6343

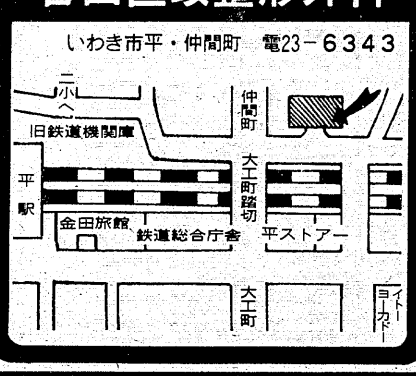

家庭婦人

ペットを飼っている家庭ではペット病に対して日ごろから注意を払っていることでしょう。とくに、夏休みの子どもたちにとっては、ペットの世話をする機会が多かっただけに、暑さによる体力の消耗も手伝ってイヌやネコ、鳥のペット病が夏の終わりから秋の初めにかけて意外に多いものです。そこで、ペットを通して人間にうつる病気の再点検をしてみましょう。

【正しい管理でペットを飼いましょう】

ペット病に用心

年一回 獣医の診断

妊婦奇形児出産の病気も

触れた後に手洗い

ネコによる病気といえば、「ネコひっかき病」と「トキソプラズマ症」が代表的です。ネコひっかき病は、ネコにひっかかれたときやかまれたときに起こります。一説にはウイルス説もあります。症状はひっかかれたところが、数日後に、発疹、膿疱（のうほう）、水疱などが現れ、一～三週間後には局所のリンパ節がはれて発熱します。リンパ節は自然に治る場合と、化のうする場合があります。ひどい場合は外科的に処置するケースもあるくらいですから、いたずらに、ネコをいじめたりしてひっかかれないようにしなければいけません。

妊婦が感染すると、流産したり奇形児が生まれると心配されるのがトキソプラズマ症です。ネコの腸に寄生する顕微鏡的な大きさの寄生虫ですが、ふん便と一緒に体外に出ます。直接ネコから感染する場合と、感染した豚の肉を食べて感染する二つのケースがあります。日本人の場合、約三〇％の感染者がありますが、そのほとんどが無症状のままで過ごしています。妊娠する以前から検査反応が陽性なら免疫があるわけで、問題なのは初め陰性で、妊娠中に陽性になる場合です。奇形児の発生率は低いが、決して油断はできません。心配な人は血液検査を受けたほうがいいでしょう。

次は、犬の病気ですが、まずあげられるのが狂犬病。幸い、日本では現在のところ流行はありません。しかし、可能性はあるので、一応心にとどめておきましょう。

現在のところそう多くの診断例はありませんが、幼虫内臓移行症の方は、これから増える可能性があるとマークされている病気です。犬の回虫の卵が人の口に入ると脳や肝臓などの臓器を傷つけたり、目に入り込んだりします。成犬でなく、子犬に多く、予防としては子犬のうちから回虫検査をしておくことです。犬に触れたあとは、必ず手や指をきれいに洗うように心がけましょう。

また、レプトスピーラ病は犬の尿に病原菌が出て、水たまりや田んぼの水などにまじり、皮膚から感染します。二～三割の犬がこの病原菌をもっているといわれ、感染したら出血黄だんなどを起こして死亡するケースがあります。早期発見が予防につながります。犬の尿に出るのでとくに注意を払いましょう。

オウム病はオウム以外の鳥にもかかります。病原体は病気の鳥のふんの中に混ざっていたり、体についたりして経口感染します。飼ったばかりの鳥が下痢などで死んだ後、家族がかぜのような発熱を起こしたら、オウム病と思って間違いありません。口移しでエサを与えたり、鳥に触れた手で食物を扱ったりすることはさけましょう。また、乾燥したふんが、経口感染する恐れもあります。ですから、鳥小屋はいつも清潔に保つことを心がけましょう。

ペットをかわいがるあまり、病気のことを考えたくない気持ちはわかりますが、節度のある正しい飼い方を心がけましょう。できれば、一年に一～二回は獣医さんにペットの健康診断を。

健康

◉…残暑の貧血…◉

暑いときには息切れや立ちくらみをする人が少なくありません。その多くは貧血。女性ならまず貧血症とみて間違いありません。

血液を構成している赤血球の中の血色素は、酸素を運搬する血液の働きに欠かせないものです。そして血色素はたんぱく質と鉄分を欠かすことができません。

それでもたんぱく質の方は不足しませんが、鉄分の方は毎日、必要量を摂取しておかないと貧血になってしまいます。必要量は年齢や性別などによっても異なりますが、成人男子で一日十ミリグラム、女子は十五ミリグラムといわれます。そして妊娠後期や授乳期には二十ミリグラムぐらいはとりたいものです。

鉄分のたくさん含まれている食品といえば、鶏やブタのレバー、肉類、マグロのさし身、生カツオ、ほうれんそう、大豆、青のり、卵の黄身など。

夏は食欲不振から鉄分不足となり貧血に結びつきますから、これらを積極的に――。

ビールびん"爆発"の対策

急激な温度差は危険

「冷蔵庫に入れたビールが爆発した」とか「コーラのビンが割れてしまって…」といったことをよく耳にします。

これはビールなど冷えていないものを急に冷やすからです。たとえば酒屋の店頭におかれているビールなど、いまの陽気だと三〇度ぐらいになっています。これをマイナス二〇度の冷凍室に入れれば温度差は五〇度にもなります。こうなればビンが割れるのもムリはありません。

どの家庭でも普通、冷蔵庫で冷やしているビールの本数は四、五本。酒飲みのお客さんがくれば間に合わず、そこで「急激に冷やして…」となって爆発の"悲劇"を招いてしまうのです。

こうした場合は少々、冷やし代をとられても仕方がありません。冷やしたビールを酒屋から届けさせた方が賢明でしょう。

冬の暖かい部屋につめたいビールを持ち込むのも同じこと。急激な温度差には注意しましょう。

爪に手入れと休息を

❖ 水分不足は爪に大敵 ❖ ＜1＞

爪も皮膚のケラチンというタンパク質で作られています。そのケラチンには二種類あり、皮膚をつくっているのはソフトケラチンと呼ばれ、爪や髪をつくっているのがハードケラチンと呼ばれています。

爪甲はケラチンのほかに、水分七～一二％、脂肪分〇・一五～〇・七六％を含んでいますが、このバランスがくずれると爪のつやがなくカサカサして爪のもろさが目立ってきます。これは水分、油分が不足している証拠。ネイルエナメルを何日もつけっ放しにしたりすると、爪を知らず知らず荒らしてしまうのです。

エナメルリムーバーでネイルエナメルをとるとき、爪の水分も失われがち。したがってネイルエナメルを除去したあと、爪にも休息日を与えましょう。エナメルリムーバーを使ったあとは必ず爪にトリートメント剤をすりこんで水分、油分の補給をし、ネイルエナメルをつけないときでも爪の回りや指先が荒れてカサカサしているときはクリームをつけてマッサージ。

これは、洗顔したあと化粧水や乳液で膚を保護するのと同じ意味あいをもっています。ハンドクリームで手と一緒に爪をマッサージするのもよい方法。とくに、お湯や洗剤を使ったあとはその都度、手入れを――。

美容コーナー

除光液の使用後はトリートメント剤で

祝　住宅金融公庫融資住宅　尼子ビル落成　いわき市内郷御台境町新町前6の2

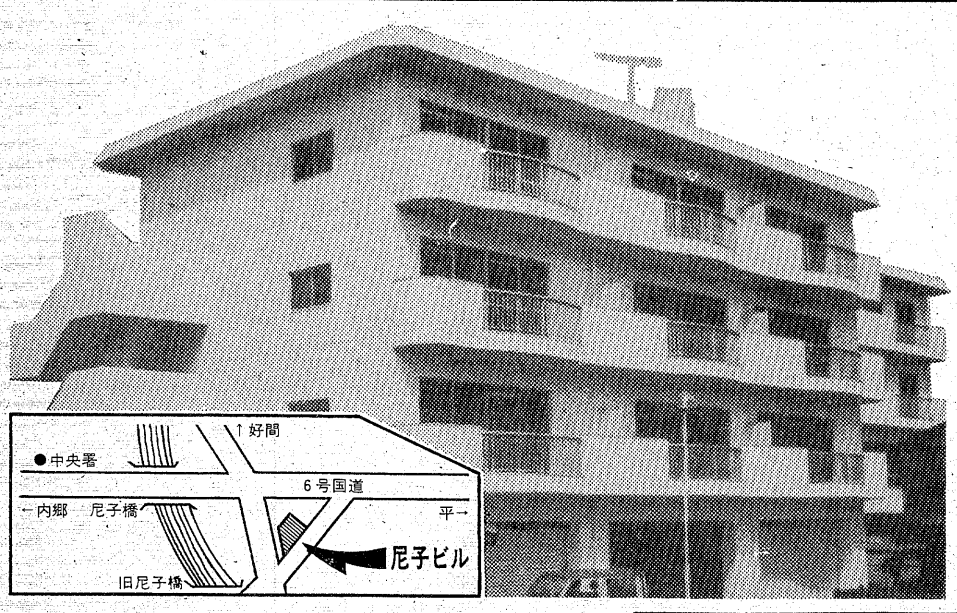

設計
株式会社 岡野設計
郡山事務所　郡山市清水台1－6－12　☎0249－32－3108

本体工事　総合建設業
東部産業株式会社
代表取締役　戸部英昌
いわき市平谷川瀬字明治町30　☎23－1511

電気工事　三浦電気工事株式会社
取締役社長　三浦博忠
いわき市平字新田前1の4　☎23－3555

給排水設備工事　新産工業株式会社
代表取締役　斎藤秀一
いわき市内郷綴町金谷1の1　☎26－2931

私たちが工事に協力いたしました　順不同

杭打工事　東開商事株式会社いわき支店　いわき市平上荒川字長尾七七　電㉒一四一四
土工事　有限会社片寄組　いわき市平字大町一五　電㉔二四二六
鉄筋工事　渡辺鉄筋工業有限会社　いわき市明治団地五二の七　電㉓〇七〇二
型枠工事　本多工務店　いわき市小名浜岡小名字高浜三五の一〇　電㊹八三七五
鋼製建具工事　いわきサッシ株式会社　いわき市平北白土字愛谷町四九の二　電㉓二三六五
ガラス工事　有限会社好建工業　いわき市好間町上好間字忽滑六一　電㊱五〇二〇
木工事　下山田工務店　いわき市錦町竹ノ花七〇　電（分来）③七七四五
内装・外構工事　田村建材株式会社　いわき市内郷綴町金谷一の七　電㉖三二二一
内装工事　北川インテリア　いわき市平字研町一三　電㉔四九二三
木製建具工事　遠藤木工所　いわき市内郷御厩町久世原一〇七　電㉖三六九六
左官工事　平松左官工業　いわき市小名浜岡小名字台ノ上二七の二　電㊸三六三四
吹付工事　株式会社杉山建材　いわき市好間町川中子字古川三〇　電㉒二二〇一
塗装工事　田辺塗装工業　いわき市内郷内町駒谷一〇一　電㉖二五七九
畳工事　株式会社岡長　いわき市平字大町五の四　電㉔二五五七
ステンレス工事　三晃金属工業㈱いわき出張所　いわき市平北白土字鍛冶淵四八の二　電㉒〇一〇二
組積工事　岩城ブロック工業株式会社　いわき市内郷御台境町鶴巻三三の一　電㉖二〇五三
舗装工事　有限会社矢城建設　いわき市内郷宮町鬼ケ沢三六の四　電㉗〇一〇〇
外構工事　鉄筋・金物納入　諸橋金物株式会社　いわき市平字五町目六　電㉓一二一一
流し台納入　㈱タカムラ商会いわき営業所　いわき市内郷御厩町折返四六　電㉙六六一〇
生コン納入　いわき菱光コンクリート工業株式会社　いわき市鹿島町御代字御代坂八四　電㊽五八五八
木材納入　内装材納入　株式会社山三材木店　いわき市平字童子町三ノ二　電㊹七八五二
防水工事　合資会社東日本制水　いわき市内郷綴町一之坪九　電㉖三五八八

市総合計画がスタート

45万地方中核都市実現へ

65年目標、施策を推進

明るく豊かで住みよいマチをつくろう―と市民参加で策定された「いわき市総合計画」が六月定例市議会で議決され、五十三年度を初年度としてスタートした。この計画は、人間性の尊重と市民生活優先を基本理念とし、個性と魅力あふれる定住環境を整備しようというのが目的。目標の六十五年度には市人口四十五万人など、各分野にわたり市のあるべき姿を示し、その実現のため①希望と潤いに満ちた福祉環境の整備②緑あふれる安全で快適な生活環境の整備③愛情と知性に支えられた教育文化環境の整備④豊かで調和のとれた経済環境の整備⑤広域性と多核性を生かした都市構造の改善⑥都市部と農村部の相互に調和した地域構造の改善⑦一体的市民意識と郷土愛に支えられた市政構造の改善などの施策を進めていく、としている。「市民参加の計画」を「市民参加のマチづくり」にしようではないか。明日の「大いわき市」建設のために。

住みよいマチづくり

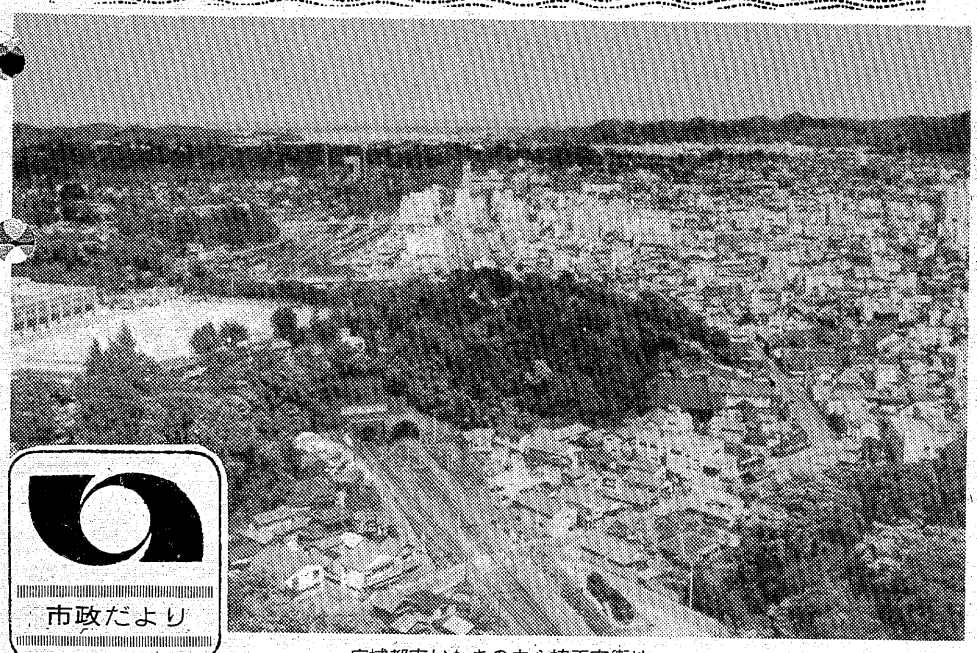

広域都市いわきの中心核平市街地

市政だより

総合計画は、基本構想、基本計画、実施計画で構成されている。

基本構想は、六十五年を目標年度とし、六十年度までの八カ年計画で、基本構想の施策の大綱に基づき、実施または要望すべき施策の基本的な内容を定めている。

また、市が広域であることから各地域の基本的な方向を示す地域計画を組み込んでいる。

実施計画は、五十三年度を初年度に、おおむね三カ年を単位として策定する。

なお、実施計画は、基本計画で定めた施策を効果的に実施する短期の事業計画であり、その内容は市が実現手段を有するものに限定されている。

福祉

福祉環境の整備では、市民が希望と潤いに満ち、健康で安らかな生活が営めるように、温かい人間関係に支えられた「生きる喜び」を感じられる福祉のマチづくりを進める、として①児童については心身ともに健やかに成長できる環境づくりとして保育所、児童館などを整備。片親家庭には相談や援護制度の充実②老人については健康で「生きがい」のある生活を送られるよう、医療費給付制度の拡充、養護施設の整備、就職機会の増加のほか、余暇活用施設の整備③心身障害者については生活の安定向上と自立を助け、社会参加をしやすい環境づくりとして介護や援助制度の強化、療護・授産施設の整備、道路など公共施設の整備、交通手段の確保④一般市民福祉の向上については総合的な福祉都市づくりの基本条例「市民の福祉を守る条例」＝仮称＝の制定、ボランティア活動の活発化促進、健康保持増進と医療環境づくりとして検診制度の充実、医療施設の整備と従事者の育成確保、救急体制の拡充。快適でゆとりある生活を営める環境づくりとして「一人一室一共同室」を目指し、家を持てるよう、融資制度の拡充、適正な開発や市街地の緑化推進。さらに、安心して働き、明日の活力を生み出す環境づくりとして労働条件の改善、福利厚生施設の整備、未組織労働者互助制度の整備、余暇活用の施設整備―などを図る。

生活

生活環境の整備では、市民のすべてが安全で、健康に満ちあふれ、便利で快適な都市生活を送られるように、「居住環境の整備を進める、として①清潔で美しいマチをつくるため、ゴミやし尿処理体制や施設を整備②公害から市民の健康と生活を守るため、公害監視体制の整備や規制、指導の強化③生活用水の安定供給を図るため、上水道の施設整備とともに、公共下水道や都市下水路などの整備④緑豊かな市街地にするため、緑のマスタープランをつくり、緑化推進⑤市民の生命、財産を守るため、災害防止対策や消防力を強化、防災、救急体制を充実⑥交通事故の未然防止のため、交通安全施設の整備、交通安全意識を高めるなど事故防止対策を積極的に推進の消費生活安定のため、消費者保護対策の強化と消費者教育の充実―などを図る。

教育・文化

教育文化環境の整備では、心身ともに健全な人間育成のために学校、社会教育の充実と郷土いわきの文化環境の整備を促進する、として①児童・生徒の健全育成のため、義務教育施設を整備充実②地域文化の高揚と高等教育充実のため、大学誘致を推進③生涯教育充実のため、施設整備、関係団体などの育成④健康増進と余暇の有効利用のため、社会体育施設の整備と指導者の育成に努め、スポーツの振興を推進。

経済

経済環境の整備では、安定した豊かな日常生活を送るには地域産業の振興を図るとともに、就労の場を広げ、所得水準を向上させる必要があるため、産業基盤の整備を積極的に進める、として①農林水産業の生産基盤の整備や労働力の安定に努め、生産性の向上を図る②公害のない緑豊かな工業団地を造成し、適切な企業を誘致、就労の場拡大と地域経済の発展を図る③中小商工業の経営安定と体質強化を図るため、経営の近代化を進め、地場産業として育成④増大する流通物資の円滑な処理を図り流通拠点としての役割を果たすため、道路、港湾をはじめ、流通関連施設を整備、流通機関を充実強化⑤市の多様な観光資源を生かし観光産業の振興を図る。

平ブロック中核に

高度の都市機能と魅力を

都市

地域構造の改善では、いわきは多核都市ということから、一つの都市としての力が分散されがち。このため、地区それぞれの環境を整備しながら、一体として均衡と調和のとれたマチづくりを進めるとして①地域の身近な生活環境の整備、公民館など近隣社会活動の拠点となる施設を適正に配置し、快適な日常生活圏（コミュニティ）を優先的に整備②都市部と農村部それぞれにふさわしい特性を助長し、相互補完しあう多核総合型の都市形成を推進③利便性と健康性に満ちた魅力ある地方中核都市として発展するため、平ブロックを中心核、磐城、勿来地区をそれぞれ副核として整備、より高度な都市機能と都市魅力の増大に努力④市民の創意と参加のもとに、いわきニュータウンや噴水と緑に囲まれた市民広場など、市のシンボルづくりを進める。

地域

都市構造の改善では、道路や港湾など都市基盤を整備し、伸びゆく地方中核都市づくりを進める。

市街地の緑地はグリーン作戦で広がり、都市公園も百四カ所に増え「憩いと緑の街」となる。

一方、類似都市に比べて立ち遅れの市道舗装も進み、全市道の三割近くが舗装道路となる。

若い人達も定着

生活環境の整備、交通網の整備、水資源や電力エネルギーの確保で好間中核工業団地をはじめ、市内の各工業団地には労働力吸収型の企業が誘致され、工業が盛んになり、市民の働き場が広がり、所得水準も向上する。農業も首都圏食糧基地として脚光を浴びて発展、これらの産業振興で商業も活発になる。

そして若い人たちは、働きがいを郷土に求めて定着、美しい自然と温かい人間関係の中で生活するようになる。

かくして六十年には市人口は四十万人に、目標の六十五年には四十五万の地方中核都市いわきが誕生する。労働力も約二十一万人に増加。農業粗生産三百二十四億円、工業出荷額一兆二千二百三十八億円、商業売上額九千百三十億円が見込まれている。

これが総合計画が描いた十二年後の"いわきの姿"。市民みんなで計画を実現させよう。二十一世紀へのステップとして。

市政

市政構造の改善では「マチづくりは時代を先取りした行政プラン」と、それへの市民参加が一体となって進められるべきものである。これを円滑にするには市政の動きを知ることが必要である」とし、このため行政の広報広聴機能をより充実させ、市政の情報を常に積極的に公開、市民が市政に参加しやすい体制の確立を図る。

さらに市民福祉の充実を図り、豊かな生活のできるマチをつくるため、総合的、弾力的な組織の運営や事務の合理化など、行政の近代化、健全な財政の確立を図るとともに、地方自治行政の事務・財源配分の見直しを要請するなど、地方自治本来の自律性の拡大に努め、総合計画が目指す望ましいマチの実現を図る。

めざましい産業発展

計画通り施策が実施されれば六十年の"いわき市"は大きく変わる。主なものを各分野から拾ってみよう。

まず教育の面では、小・中学校の八割が鉄筋コンクリートの近代校舎になり、どの学校にも屋内運動場や水泳プールが備えられる。

文化、体育施設の面では、博物館、美術館が建設され、市民運動場が八カ所、市民体育館も四カ所に建設される。

福祉の面では、五十年の四十九保育所が五十七保育所に増え、特別養護老人ホームをはじめ、精薄者の厚生施設、身障者の療護施設が充実される。

医療の面では、市立病院の施設が一層整備され、救急体制も強化される。

住環境では、市営住宅が九千八百九十戸（五十年は四百二十）に、下水道普及率も九六％（五十年は九二・六七％）となり、公共下水道工事も進み、処理面積は五十年の五百十一㌶から千四百九十一㌶に延びる。

楽しい晩酌に！
特吟清酒
秘蔵子
ひぞっこ
湯あがりに
一杯やる気分は格別
清酒 鶴仙 醸造元
合資会社 松吉屋酒造店

贈り物に…これからの季節に最適の
"いわきのエビッ子"を…
いわきあられ本舗
味覚堂
■平・古鍛冶町 ■大黒屋国道前 ■ヤン・ヤンIF

50年の伝統を誇る
花嫁の専門店
衣裳の相談も承っております
美容 さかもと
平字中町（大黒屋デパート前）
☎74－4938　22－3959　74－8768（夜間用）

スナック
はる
いわき市平字田町（紅小路）
☎74－3165

あなたの佳き日のために
結婚式は平市民会館で
しあわせいっぱい
演出はあなたが主役です
●持ち込みをしなくても料理から新婚旅行まで、婚礼に関するすべてのものがそろいます
●費用も格安にて奉仕
平市民会館食堂
平字三崎1　☎74－8600
三崎会

おいしい かまぼこ
（無漂白）
源氏
株式会社 ㈱志賀四郎商店
いわき市平薄磯字中街11　☎(39)3500代

"くらしにうるおいを"
花の森
いわき市平字大町三一（六号国道沿い）
電 ㈭八〇一七　㉑四一八七　㉑二四四三（夜間）

富沢有為男先生のこと

師友ええ生涯

以前は蓬来医院を訪ねるとき、本町通りをいってフクロ屋のところから右にまがった。そのうちに、マルトモ側から菅野屋側へ通りを突っきり、永木タンスの駐車場から左へ逸れて、しだいに幅が狭くなる道を歩き、同医院の裏側からはいることをおぼえた。そして最近はもっぱらその道順をとっている。

ところで、わたしは、街を歩きながら商店の看板や家々の表札を見ることに興味がある。つまりは山出しのせいだろうが、とにかく前記の道をいくときも、たえず右を見、左を見て、歩く。しかも、このへんに加茂さんというひとや河原さんというひとがいたらおもしろい、とそれを捜す眼つきになったりする。

それは、その通りでおれん食堂という看板を見て、少年時に愛誦した短歌を思いだして以来のことだ。すなわち、

・かなしみは蓬の香より来（きた）るなり
　おれんな行きそ加茂の河原に

がそれで、この一劃に蓬来があり、おれんがあるのだから、ついでに加茂があり河原があると辻褄があうのだが……とバカげた思いつきにとらえられたのだ。加茂さんがいないならそれと音がおなじ鴨さんでもいい。小学校に入りたての頃、たしか錦から来ていた鴨タカという二羽の鳥を一緒にしたような名前の女先生がいた。いまもどこかで健在だろうか。また河原さんのほうも、大河原さんあたりまでなら譲歩していいからひとりぐらいいないものか。本人の頭の程度と関心の幼稚さが知れようというものだが、そんなことを考えながら蓬来医院にたどりつく。

ところで、＜かなしみは……＞の歌は吉井勇の作である。それで、みちみち、吉井勇を伯爵とよんでいた富沢有為男先生のこともしぜんに思いだす。

といって、先生は頻繁に伯爵の噂をしていたわけではないから、わたしの記憶に残るものも、その日の食にも事欠いて、一か月以上も先生のところにころがりこんでいたという話のほか二、三に過ぎない。

「伯爵は放埒がたたって、爵位を剥奪されたのではなかったかな」

といったのも先生だったと思う。

吉井勇の父は吉井友実で、維新の志士として奔走した功績によって爵位を授けられたとはわたしも知っていた。だが、吉井家を嗣いだかれは歌人となり、天下国家よりも酒を愛し女を愛した。

ここで個人的な回想をさしはさむと、わたし最初に知った歌人は啄木であり、そのつぎが牧水か勇かのどちらかだった。もしかするとおなじ頃、子規をはじめアララギ系の作品も読んだかもしれないが、それをおぼえていないのはおもしろいと思わなかったためだろう。そしてそれには、年齢がいまの中学生ぐらいの時期だったということもあろう。またそれ以上に戦中だったということもあろう。つまり時代は少年をさえ心情的に抑圧していて、その時牧水や勇の自由奔放な歌いぶりは日頃の息苦しさからひそかに心を解放する効果があったと思われる。

それはともあれ、たとえば前掲の歌もそうだが、当時読んだ勇のそれをわたしはいまなお幾首かえらんじることができる。＜紅燈の巷に行きて帰らざる人をまことのわれと思ふや＞なども好きなものの一つで、その作者が先生の家に寄食していたことがあると聞くと、なんとなくうれしい思いがしたものだった。

さらにいえば、吉井勇を思い、先生を思うとき、おなじく苗字に吉の字がつく吉田一穂の名前も思いだす。やはりよく先生のところへ来たという話だった。

「一穂はいったい、なにをして食べていたのだろうな」

と先生はいった。

「いつもひどいなりをしていて、突然やってくるや、日本にかつてない傑作を書いたといふところから原稿をだしてそれを読みあげる。どうだ、傑作だろう、というので、なるほど傑作だというと、満足した顔になって、手をつきだす。帰りの電車賃を請求するわけだが、それがしょっちゅうだったな」

と、奥さんに同意をもとめた。

「だが、あれでなかなか狷介で、神経もこまかく、だれに対してもそうするのではなかった。ごく少数の人間にだけ、電車賃その他の無心をしていた」

たしかに先生はそういうひとだったと思う。だれもが安心して靠（もた）れかかれる心の寛さをもっていたと思う。

ちなみに吉田一穂だが、七、八年前に拙宅に来た某新聞学芸部のひとが、たまたま部内で最近の詩人を五人にかぎってだれとだれが残るかという話がでたことがあるが、金子光晴、西脇順三郎、三好達治とかぞえていって、吉田一穂もその中に入ったといっていた。

いわき市三和町渡戸字楢木一二六（作家）

シャンプーの瞬間から
トリートメントが始まります
好評です
資生堂ビューティーチェーン
クサノ美容室
湯本・表町　☎43−2685

内外ピアノ販売・調律・修理・塗装・据付
株式会社（ピアノマートいわき）
PIANOMART・いわき
■1F／ショールーム　平・正月町（本局前）
■2F／音教センター　電（22）5525

ご家族連れで…
いわき市中央卸売市場
←小名浜　鹿島街道　平→
美光石油　←イデ
珈琲専科　イデ
AM8:00〜PM12:00
年中無休●大駐車場有

御婚礼・免許証写真・DPE
スタジオ マツモト
平・材木町　☎74−6368

味自慢の……焼肉レストラン
お立ち寄り下さい
鹿島街道沿い
コリア
☎58−4235

住まいの美装専門店
住宅　各種建物内外部塗り替　お気軽に
●瓦・スレート吹付塗装　ご相談下さい
●トタン屋根ペイント塗り替
●外壁リシン
●各種凸凹吹付　スズキ塗装産業
●学校用黒板塗替致します　☎㉓2496平下荒川

OHTSU TIRES　RADIAL
Thorough bred
●ローンもお取り扱いいたします
コンチネンタル（西独）　ファイヤストーン（米）
オーツタイヤ福島県代理店
株式会社 日新ゴム商会　平字五町目☎74−2978

月光りし
今宵
殿御の
御成りを
心より
お待申し上げて候。
新規
堂々オープン

世界館ビル　不二屋ビル　常交営業所　P　平大通り　平駅
お座敷長襦袢　サロン
大與
☎（0246）21−4175・4179
いわき市平駅前〈不二屋ビル地階〉
多忙につき
社員急募
姫君：時給　1,500円
男子：月収150,000円

トータルカットサロン
セビリヤ
いわき市平字南町54
☎22−3941

誰でも算数が好きになる
能力別・個人別学習（幼・小・中）
公文数学研究会平中央教室
いわき市平字三町目三三

寿司ひとすじ
千成（せんなり）
平・二平和通り　電㉔七七五四

シンナー遊び・中毒が急増

昨年少女含む71人補導

徹底パト、市民通報が頼み

少年のシンナー乱用が急増―先月下旬の深夜、いわき市小名浜岡小名地内の路上を、シンナーを吸ってフラフラしながら歩いていた小名浜の工員(三)と少年(二)がパトロール中のいわき東署員に補導されるという事件があったが、このところまたシンナー遊びがぶり返し、「女性の乱用者も増えている」（いわき中央署防犯課）という。このため、いわき三署は補導を徹底するとともに、シンナーを置いている模型店や金物、塗料店などに「少年が買いに来たら、使用目的や住所、氏名などを厳しく確認して」と協力を、一般市民には通報を呼びかけている。

同課のまとめによると、昨年一年間の特別法犯少年のうち、毒・劇物取締法違反（シンナー・トルエン）で補導（検挙）、家裁に送致されたのは前年十六人の倍の三十四人（女子四人）。また、証拠品がなく、事件として立証できないため、「薬物乱用」の補導にとどめたのが三十七人（同三人）。合わせて七十一人（同七人）がシンナーを吸って補導されているが、今年に入ってからは「さらに潜在・悪質化しつつある」（同課）。

シンナー遊びは四十一年末から全国的に流行。野放し状態だったが、四十七年八月同法の一部改正が行われ、厳しく取り締まりを受けることになった。

しかし、シンナーの虜（とりこ）になる少年は後を絶たず、同署管内でも昼夜を問わず、好間町の山や新舞子海岸などで吸っている有・無職少年（一部高校生）は一向に減っていない。また、最近は深夜、平駅前などでコーラびんやハンカチにシンナーをしみ込ませ、乱用している女子もみられるほど。

今年六月末までに二十六人（同一人）が同法違反で同署に補導されているが、「これも氷山の一角」（同課）にすぎず、かなり潜在化が進んでおり、ボンドのほかシンナーが含まれている布専用の接着剤・トップ液にも手を出す始末。

シンナーは有機溶剤の一種で、発生するガスを吸うと意識混濁を伴う陶酔状態になるが、「常習すると失神や発作、けいれんを起こし、無気力、不安感に襲われて中枢神経を破壊され、覚せい剤や麻薬より恐ろしい精神障害（幻覚・もう想など）をきたす」（同課）危険なもの。

先月中旬の夕方にも、小名浜のスナック経営者(二)が少年を含む五人とシンナーを吸ってすぐライトバンを運転、陶酔状態となってハンドル操作を誤り、小名浜下神白地内のガードレールに激突、六人全員が重軽傷を負う事故を引き起こしている。

三署ではシンナー中毒者がまん延し、かなりの数の少年がシンナーにむしばまれているとしているが、防止策としては補導活動を強化する以外道がないため、少年補導協力員などとタイアップ。徹底的に取り締まっていく一方、各家庭では子供の行動、持ち物をよく調べるよう、また一般市民にも「シンナーを吸っているところを見たらすぐ連絡して」と協力を求めている。

イワシラッシュ

小名浜・きょうも豊漁

イワシの豊漁が続いている小名浜港では二十六日も九隻の巻網船が入港し、七百八十八トンのマイワシを水揚げした。漁場が本県北部で割に近いためで、明二十七日は魚市場が公休に入るので、午後からも入港船が相次ぎ、急いで水揚げをしたためイワシのラッシュとなったもの。

北海道、三陸もイワシが出回っているためさすがに相場も崩れ、この日午前中の水揚げ価格はキロ当たり三十六・一円から十六・二円という安い値段で取引された。

【小名浜港にドッと水揚げされたマイワシ】

贈られたカメラを手に「うれしくて泣いちゃった」と祐一君

護衛艦乗組員がカンパ

艦内で失ったカメラ

失意の見学少年に贈る

「自衛隊のおじさん、ありがとう」―いわき市小名浜字古湊一〇九、小名浜東小六年志賀祐一君(一二)の元へこのほど、海上自衛隊からポケットカメラが贈られてきた。

七月二十二日、小名浜港に同自衛隊佐世保地方隊所属、護衛艦「（まきぐも）」が洋上訓練の途中寄港、祐一君は友達六人とカメラを手に見学に行った。

艦内を見て下船した時、カメラのないことに気付き、あわてて艦に戻り、艦内を探したが見つからなかった。

そのカメラは今年の正月、お年玉を貯金して二万円で買い、大切に使っていたものだけにショックだったが、結局は泣くなくあきらめていた。

ところが一カ月たった二十一日夕、ひょっこり自衛隊福島地方連絡隊いわき募集事務所長、上遠野幸雄三等陸尉が訪れ、祐一君にポケットカメラを手渡した。同封されていた手紙には「せっかくの艦内見学が後味悪いものとなってしまったのではないかと心配しています。乗組員一同が話し合った結果、カンパして買ったものです」と書かれてあった。祐一君は「うれしくて泣いちゃった。大切に使っています。また自衛隊が来たらみんな（乗組員）を写しに行きたい」と新品のカメラを大切そうに見せた。

ヘイさん

9326　中島安男

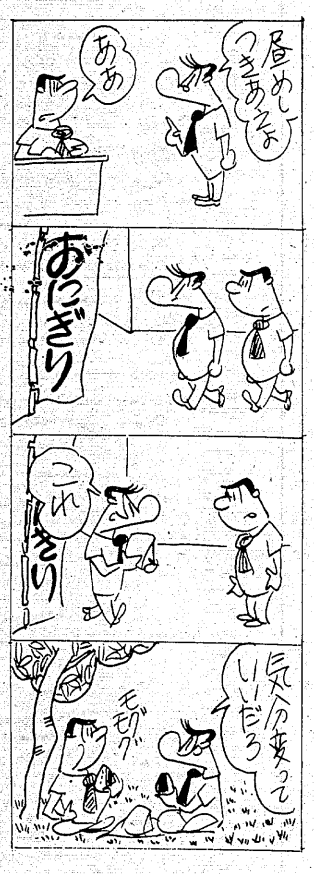

くらし　随筆

40歳にして運動

加藤　正武

ことしの夏は、異常といえるほどの暑さが続いただけに、このごろの朝夕の涼しさがとてもありがたく感じられる。毎年、今ごろになるときまって健康について考えさせられる。涼しくなったら運動をして体を鍛えようと……。

◇

恥ずかしながら、数年前より糖尿病をわずらっているだけに、人一倍この健康には気をつかっているが、意志が弱いせいかなかなかうまくいかない。先日も、ある方から言われた。「お前は、毎日玄米と野菜を食って、青竹をふんでいれば糖尿病などは気にしなくともよい」と…。糖尿病でなくとも、最低の労働に必要なだけのエネルギーを補給し、あまりおこらない生活をしていた方がよいことは、その道の体験談を聞いても、本を読んでもわかりきったことである。それがなぜ実行出来ないかに問題がある。

夏は暑くてダメ、冬は寒いからダメとなると、春と秋しか運動は出来ないことになる。それでも何もしないよりはましなので、涼しくなったのを機会に、運動を始めてみた。

朝六時起床、庭の水まきがすむころはねぼけまなこもシャンとして来る。体操とナワ跳びとバーベルを一時間もやっていると、汗がじっとりと出てくる。そして朝ぶろにでも入ろうものなら、最高の気分になれる。まだ始めて間もないので、難関はこれをいつまで継続出来るかであるが、四十歳という年齢でもあるので、これを機会に、一日でも長続きするようがんばってみたいと思う。

◇

三カ月間の随筆も、これが最後になった。その間いろんな人から激励やご意見を頂いたことが、相当なはげみになった。あらためて感謝申し上げたい。

（呉羽総合病院・植田）

ななはま

◉…職場などに出前する昼食の仕出し弁当といえば、だいたい相場が決まっている。ところが、その仕出し弁当、最近は趣向を凝らしたものが多く出回り、業者間の過当競争も激化。

◉…仕出し弁当依存組が多い県いわき合同庁舎には、昼食時間帯になると、四、五軒の業者が訪れ、一斉に注文弁当の配達。同じ事務所で業者同士がはち合わせすることもしばしば。こうしたことから"得意先"争奪に頭を痛めている。

◉…エスカレートの理由は過当競争のためというが、つい四、五日前からは一人前三百円という弁当並の「すし」の出前も登場した。これがまた大受けし、注文数は弁当をやや上回っているとか。次は何が登場するのかな？

平けいりん
9月　2　3　4
23　24　25
「福島民報社杯」争奪戦　テレホンサービス　本場　電(0246)22―1234～6
郡山場外　(0249)44―3413
発走12時
A7・B3
平場外売り場　いわき市平字新町　有料指定席増設
郡山場外売り場　郡山市方八町

おしゃれの原点は
ヘア・スタイルから
毎週土曜日は
夜8時まで営業
パーマは5時まで　ご来店下さい
ビューティーサロン　ささき
平大通り・カオルビル2F　☎21―4110

君故に今日又
うなぎ
くわんかな
新味の魚清
電(74)2633

注文バッジ
名入帽子
刺しゅうネーム
健康堂
平字才槌小路　電七四―二三九二

県議補欠選挙

きょう県選管開く

市長選と同時に決定

滝氏は告示前に辞任へ　定数は結局3人か

県選挙管理委員会は二十六日午前開かれ、いわき市の県議補選を市長選と同時に行うことを決めた。県議定数十人のいわき選挙区は、今月二十二日蛭田馨氏（自民）が急死したことにより、さる三月に死亡した鈴木裕文氏（公明）と二人欠員となったため、公職選挙法にもとづき同選管が欠員通知を受理した翌日から起算して五十日以内（今回は十月十一日まで）に補欠選挙が行われることが確定。すでに市長選の日程が九月二十一日告示、十月一日投票と決定していたことから、これにあわせ二重選挙の弊害を避けることにした。同時選挙が決まったことで補選の告示は自動的に市長選より二日早い九月十九日となった。また、市長選に出馬する滝正熙氏もこの告示前に県議を辞任する方向でおり、結果的には定数三人の補選になる見込み。

▼同日午後三時十分ごろ、同市三和町合戸字駅二六、郵便局員安斎一二三さん(五七)方物置のなかにあったワラ束が燃え出し、木造トタン張り同建物二十三・一平方㍍のうち、側壁部九・九平方㍍を焼き、十三分後に消し止めた。

いわき中央署と平消防署三和分遣所の調べによると、安斎さんが物置の近くでたき火をしたが、物置の戸が開いていたため、風におあられてワラ束に飛び火したとみられている。損害わずか。

2級販売士試験の願書受付

いわき商工会議所は十月四日午前九時から文化センターで、第六回小売商二級販売士検定試験を行うが、受験申し込みを九月一日から十四日まで同会議所で受け付ける。受験料二千百円。

試験は筆記と面接で、筆記試験は指導養成、仕入れ技術、商品知識、販売技術、販売事務のほか消費者の欲求と購買行動など常識の六科目。

自転車の87歳の老人はねられ死ぬ

昨夜　植田町県道を横断中

二十五日午後七時十分ごろ、いわき市植田町台町一一地内の県道（常磐〜勿来線）交差点で、自転車に乗って横断していた同市後田町源道平三四、無職大津久吉さん(八七)は道路左側から来た同市錦町花ノ井四七、運転手星安(四五)運転のハイヤーにはねられ、救急車で同町の永井医院に運ばれ、手当てを受けたが、同日午後十一時十五分、頭がい骨骨折で死亡した。

いわき南署の調べによると、星は交差点を右折する際、道路左側で右折するため停止していた車に気をとられ、道路右側の横断歩道を渡っていた大津さんに気づくのが遅れた。同署は星を道路交通法（安全運転義務）違反と業務上過失致死の疑いで検挙した。

今年に入り、交通事故による二人目の死者を出した同署では、死亡事故抑止対策として二十六日から来月四日までの十日間、外勤、交通課員十五人による専従取り締まり班を編成。レーダーによる速度違反、交差点での車両の指導強化のため、死亡事故現場を中心に信号機のない交差点での一時停止、徐行違反の取り締まりを行うとともに、自転車についても無灯火、酒酔い運転は検挙する方針。

乾燥下、ボヤ2件

25日午後

異常乾燥注意報発令下の二十五日午後、いわき市内で二件のボヤがあった。

▼同日午後二時四十分ごろ、同市勿来町関田障子川五六地内の資材倉庫＝同町関田須賀一一七三、鉄工業赤津次勝さん(四七)所有＝から出火、鉄骨スレート造り同建物二十六・四平方㍍のうち、屋根の一部三・三平方㍍を焼いてすぐ消し止めた。

いわき南署と勿来消防署の調べによると、倉庫の中には火の出るものもなく、近くで子供が遊んでいるのを見ている人がいることから、子供の火遊びが原因とみられている。損害わずか。

平支団一分団　ポンプの部で優勝

消防操法競技の県大会

県消防協会主催の「第21回県下消防ポンプ操法競技大会」が二十五日午前九時から郡山市大槻町の陸上自衛隊郡山駐とん地営庭に、県内各地の予選を勝ち抜いた精鋭三十チームが参加、日ごろの練習の成果を競い合った結果、「ポンプ車の部」でいわき市の代表として出場した平支団第一分団が見事初優勝を飾り、消防庁長官賞（優勝旗）や県知事賞（金バレン）などを受賞した。

【見事初優勝を飾った平支団第一分団チーム】

「同大会は消火活動の敏速性と技術の向上、併せて団員の士気の高揚を図るのをネライに、二年に一度開かれている。競技はポンプ車の部、小型ポンプの部に分かれ、一チーム五人編成。指揮の号令とともに現場到着から目標の"出火場所"に"放水"するまでの動作と、放水終了後ポンプなどを収納するまでの動作について、スピード、機敏さ、正確さなどを競い合い、千点満点の減点方式で、持ち点の多いチームの順に優劣をつける。

一点の差で順位がガラリと変わってしまうだけに、緊迫した競技が展開され、「小型ポンプの部」に出場したいわき市代表（平支団赤井三分団）は振るわず十位に終わったものの、引地警訓練分団長(三七)＝平北白土字宮田四、板金塗装業＝を指揮者に「ポンプ車の部」に出場した平支団第一分団は日ごろの訓練の成果をいかんなく発揮、総合得点八百四十四点で念願の優勝旗を勝ち取った。

中学生の水死体を収容

永崎沖

二十五日午後二時半ごろ、いわき市永崎、永崎採鉤組合小船だまりの一㌔沖合に若い男の水死体が浮いているのを、いわき潜建社長佐藤政雄さん(三三)らが発見、いわき東署へ届け出た。

同署の調べによると、この人は同市小名浜字道珍一五九八四、会社員後田フミさん(四一)の長男、和久君(一七)＝小名浜一中二年生＝で、後田君はさる二十日午後、友人二人と永崎海水浴場に来て泳いでいるうち、高波にのまれ行方不明となっていた。発見した佐藤社長はこの日、フミさんの勤める会社の社長で、いわき小名浜ロータリークラブの会員から捜索の依頼を受け、同二時すぎからボートに乗り、捜していた。

"秋の空"

3カ月予報

9月　残暑あるが低温に

10月は時々寒気が南下

福島地方気象台が発表した九月から十月の長期予報によると、九月はまだ残暑の日があるものの、しばしば前線が南下して天気が変わりやすく、十月から十一月はじめにかけては秋晴れの日が多くなる。しかし、十一月は冬の訪れが早く、下旬には強い季節風の吹き出しがある。

【九月】一時残暑の期間があるが大陸方面から寒気が南下しやすく、時々平年より気温の低くなる時期がある。また、台風や前線の影響で天気が崩れやすく、ぐずつく期間がある。

月平均の気温は平年並かやや低め、降水量は平年並かやや多め。

【十月】天気はほぼ周期的に変わるようになり、概して秋晴れの日は多い。なお、時々寒気が南下して平年より気温の低くなる期間があり、下旬には冷え込みの強い日があり、初霜のおりるところが多くなりそう。

月平均の気温はほぼ平年並、降水量は平年並かやや少なめ。

【十一月】前半は移動性高気圧に覆われるために比較的晴れの日が多いが、後半には一時低気圧が発達して天気が大きく崩れる日がありそう。また、大陸の高気圧が発達して冷たい季節風の吹き出しがある。

月平均の気温は平年並かやや低め、降水量は平年並かやや少なめ。

ただ飲みして居直る

いわき中央署は二十五日午後十時二十分ごろ、双葉郡大熊町熊川字八坂一〇四、詐欺など前科三犯、無職渡辺勝雄(三〇)を詐欺（無銭飲食）の現行犯で逮捕した。

調べによると、渡辺は同日夕からいわき市平字二町目五八、飲食店「さくら」＝五十嵐ハルイさん(三二)経営＝で、ビールやつまみなどの飲食代五千九百円相当を踏み倒し、「オレは金を持ってない。文句があるなら警察へ突き出せ」などと居直っていた。

尼子地蔵尊祭りの浄財寄付

満蔵寺

いわき市内郷小島町台ノ上二、満蔵寺副住職加藤正典さん(三七)は二十五日午後、本社を訪れ「社会福祉に役立ててほしい」と現金八千四百三十二円を寄せた。

これは二十三日、同寺境内で行われた"尼子地蔵尊祭り"で集まった浄財に、加藤さんがポケットマネー三千円を加えたもの。本社ではカナン村に贈った。同寺の寄付はこれで三回目。

猟銃…射撃銃…空気銃
全て3回〜20回払いローン
をご利用下さい。
※計算例※

銃種	定価	回数	頭金	毎月の支払額
KFC 100	200,000円	10	30,000円	18,000円(初回18,200円)
フジM2000	165,000円	10	65,000円	10,000円(初回16,000円)

昭和53年度 狩猟講習会（初心者）
9月12日・13日（午前9時30分）●場所 平市民会館
●申込締切り＝試験日の1週間前迄●詳細は当店にて
合資会社 平銃砲火薬店
平・一町目8　☎74−9231
●専用駐車場完備●
いわき総合射撃場

☆残暑お見舞い申し上げます☆
平静の中に漂う
ゴージャスなムード
オープン
ホテル 秀月
いわき市好間町大利字向山　TEL・36−6596
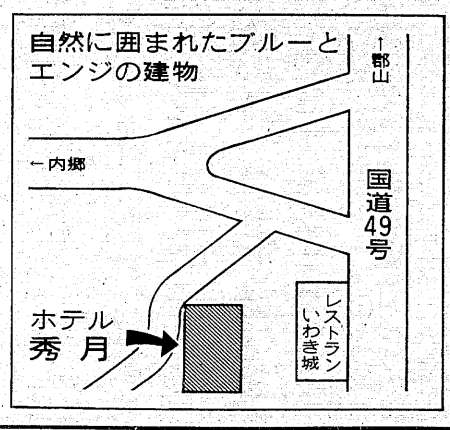

会と催し

※27日――

【平市民会館】▽立正佼成会結集大会（10時）

【小名浜公民館】▽少年水泳大会、原付免許教室（9時）

【ことぶき会館・いわき民報ビル】▽三幸堂高麗ソボ展示会（8時30分）

【いわき産業会館】▽福島県高土木工業連合会、鉄骨組立作業主任講習会（9時）

【文化センター】▽小原流いけばな研究会、ピアノ発表会、フォークダンス例会（9時）▽いわきギター音楽協会例会、民謡一楽会例会（13時）

※28日――

【平市民会館】▽専修大学面接（9時）▽平FG合唱練習（18時）

【勿来市民会館】▽靴展示会、農業共済組合評価委員研修会（9時）

【磐城市民会館】▽循環器第二次審査（13時）

【小名浜公民館】▽狩猟者講習会（9時）▽はまなす婦人学級（10時）▽自動車整備座談会（17時）

【常磐公民館】▽空手道県講習会（9時）▽ママの勉強室Bコース（9時30分）▽VYS、民謡サークル（13時）

【常磐市民会館】▽盆栽交換会（10時）

【ことぶき会館・いわき民報ビル】▽日本タッパーウエア講習会、ジャパンオリリー化粧品資格講習会（10時）

【しゃくなげ会館】▽水石会反省会（18時）

【文化センター】▽磐陶会例会、月曜コール例会（10時）▽加入電話販売会議、日本民踊協会例会（13時）▽シンフォニックウインドアンサンブル例会、淡交会青年部例会、サークルニイ・エム例会、民俗ダンス例会、詩吟サークル例会、華悦会例会（18時）

株式前場

週末の市況は、中低位の材料株の個別物色にとどまり小動きに終始した。京セラ、アルプス、パイオニアなど弱電株が小口売りに押され日石、興亜石油など石油株も戻り売りに早くも反落した。半面いすゞ、昭和電線、東映が商いを伴って新高値をつけ、ライト工、殖産住宅など住宅関連、食品、サービス業の一角が物色された。

主な高い銘柄は日本無線二十三円、名糟産業五十円、養命酒十五円、石原産業十六円、よみうりランド十二円、殖産住宅十五円。

主な安い銘柄はオリンパス三十六円、日石二十五円、帝石十三円、バルカー二十円、日本酸素十円。

（地元銘柄）呉羽化学六百九十円、有機合成三百六十九円、白煉瓦二百七十一円、日化成百一円、常磐興産百四十円、常陽銀行二百五十三円。

ダウ二円五十五銭安の五千五百七円八十八銭。出来高一億三千万株。

（平・水戸証券調べ）

あすの運勢

小川石洲

八月二十七日（日・赤口）

【1月生】運気は平凡で多くは期待できぬ、あせり禁物

【2月生】情勢が不安定で迷いが多い、慎重に取り組め

【3月生】無理すれば立場を悪くする、自力の範囲守れ

【4月生】直面することに全力を尽せ、引っ込み思案禁物

【5月生】多少曲折あるが先行き明るい、がんばり抜け

【6月生】腹が立っても冷静さ失うな、徐々に解消する

【7月生】たとえ失敗してもくじけるな、再起の道あるな

【8月生】あてにならぬ人を頼るな、真の協力者求めよ

【9月生】情勢は複雑で順調に進まぬ、慎重に取り組め

【10月生】運気は低調で気力に欠ける、足元に用心せよ

【11月生】うますぎる話には警戒要す、欲出せば損失す

【12月生】多少不安あるがだいたい目的成る、冷静行動

◇　◇

八月二十八日（月・先勝）

【1月生】周囲と協調して結果よい、自分本位つつしめ

【2月生】自力に応じた行動が無難、無理すれば失敗す

【3月生】同情して立場を悪くする暗示、ほどほど守れ

【4月生】運気は徐々に好転する、自力の限りがんばれ

【5月生】多少不満あるが感情に走るな、冷静さが大切

【6月生】枯れ木に花が咲くたとえ、苦しくも好機ある

【7月生】当たって砕ける勇気が必要、ぐずぐずするな

【8月生】情にからまれ自由に動けぬ、深入りつつしめ

【9月生】ぐずぐずしては好機失う、思い切って当たれ

【10月生】困難あるが先行き明るい、くじけずがんばれ

【11月生】軽率な行動すれば結果悪い、慎重に取り組め

【12月生】一進一退の運で思うようならぬ、あせり禁物

市況

魚類

二十六日は小名浜港のイワシが大漁。

【小名浜港】巻網船九カ統七百八十八㌧　定置網船一隻四㌧　イカ釣船十三隻七・七㌧　小舟六十四隻〇・四㌧

▼イワシ　七十八万八千㌔　三六・一―一六・二▼ムラサキイカ　七千七百㌔　三〇〇―二〇〇▼サバ　四千㌔　五三・一▼アワビ　三百八十㌔　五三〇〇―五〇〇〇▼貝焼き　二百個　六〇〇―五〇〇〇

【江名港】引きづり船八隻二・六㌧　小舟二十隻〇・二㌧▼ムラサキイカ　二千六百㌔　二三―二〇〇▼アワビ　百七十㌔　五〇〇四―五〇〇〇

【中之作港】一本釣船一隻四十一・三㌧

▼中ガツオ　三万四千九百三十九㌔　四〇五―二〇〇▼二号品ガツオ　三千百九㌔　二三〇―九〇▼小小ガツオ　千百六十㌔　一二二―九八▼小ガツオ　六百九十五㌔　一八八―一六▼大ガツオ　五百八十四㌔　三九八―三五六

野菜

▼大根一五〇▼ニンジン一二〇―二〇▼ゴボウ三五〇―一〇〇▼白菜一二〇―七〇▼キャベツ一三〇―三〇▼ネギ一〇〇―四〇▼レタス三五〇―一〇〇▼キュウリ二五〇―一〇〇▼ナス二五〇―二〇▼トマト二五〇―二〇▼インゲン九〇〇―二〇〇▼カンショ二〇〇―六〇▼バレイショ一〇〇―二〇▼サトイモ三〇〇―一五〇▼玉ネギ八〇―二〇▼モヤシ八〇―三八▼ニンニク八〇〇―四〇〇▼サヤエンドウ一九〇〇―一五〇〇▼カボチャ四〇―一〇▼トウモロコシ一一〇―六〇▼玉子二六八―二三五（以上㌔）▼菜類七〇―一〇▼ホウレン草二〇〇―五〇▼春菊六五―四〇▼ニラ三〇―一〇▼枝豆二〇〇―一〇（以上束）▼ピーマン六〇―二〇▼生シイタケ一五〇―三〇▼ナメコ一五〇（以上袋）▼カリフラワー一五〇（コ）

果物

▼ミカン八〇〇―七〇〇▼グレープフルーツ二一二―一三九▼レモン四〇〇―二五〇▼リンゴ六〇〇―一五〇▼モモ五〇〇―一二〇▼プリンスメロン二四三▼ブドウ六二五―二五〇▼バナナ一三三―五〇

（市中央卸売市場調べ）

※お断り＝読者の声、映画案内は3面に。

家屋

貸家　二階一戸建て▽上六畳四畳半▽下六畳▽台所ガスぶろ付▽庭あり駐車可▽日照良▽平手搦　駅より10分▽電⑭二〇三五

貸事　務所▽モルタル一戸建て▽40坪▽駐車場有▽駅、バス停至近▽委細面談▽場所＝内郷綴町榎下▽連絡＝電㉓二七〇五

新築　売家▽借地▽敷地363平方㍍（110坪）▽建坪112平方㍍（34坪）価格882万▽委細応談▽場所＝内郷白水町上代▽電㉖三五五一

アパート▽六畳六畳▽台所四畳半ガスぶろ水洗トイレ洋ダンス付▽日照良駐車可▽場所平下平窪▽共同電話▽電⑭三八七六

アパート▽六畳六畳四畳半▽DKガスぶろトイレ付▽駐車可▽環境良▽場所＝平・仲間町・平駅徒歩5分▽電⑭四五三三

新築　アパート▽六畳四畳半台所四畳半ガスぶろ水洗トイレ付▽新婚または独身者向▽場所＝自由ケ丘　▽電㉓五一四〇

アパート▽六畳六畳▽台所水洗トイレガスぶろ付▽駐車可環境良▽内郷ヘルスセンター西側『新栄荘』▽電⑭八八五二

アパート▽六畳四畳半台所四畳半▽水洗トイレバス付日照良交通便駐車場有▽場所＝明治団地入口▽連絡先電⑭二二五二

貸事　務所▽平駅徒歩5分▽1F8坪2F17坪各1室▽駐車場付▽場所＝NHK裏環境抜群▽面談▽連絡昼夜電⑭五八六四

貸店　舗事務所向南白土県道面14坪2F14坪▽賃7万協力金3月駐車場付き▽連絡先電⑭五八六四

貸家　一戸建▽六畳六畳四畳半▽台所ガスぶろトイレ付▽駐車場有▽場所＝平下平窪字鍛冶内　▽連絡先＝電⑭八一八七

雑件

新しい町平・白土ビジネス・ショッピングセンター

テナント募集中　残戸数わずか

駐車場100台完備（無料）

1F店舗42㎡12.5坪　賃6万

2F店舗事務所向同　賃5万

1F協力金30万　保証金50万

2F協力金25万　保証金50万

共有費　月額各5千円

連絡先＝昼夜電74―5864

下宿　人求む▽日照環境良▽委細面談▽場所＝内郷御厩町（磐城一高バス停下車徒歩3分）▽連絡先＝電㉖二四四七

募集

男子調理員……数名

経験者歓迎年齢20～35歳位迄

給与その他委細面談・各種保険完備・履歴書持参来社

イトーヨーカドー平店内

株式会社　天文　電㉓3636内線308

社員募集

■男子集配員　若干名

●年齢＝20～30歳位まで

●トラック運転経験豊富な方

各種保険完備／履歴書持参

委細面談

有限会社　いわき鶏卵

平字正内町　電21―3135

募集

洋裁　夜間生募集▽入学随時▽夜6時から8時半まで▽お申し込みは直接教室へ▽平・白銀町　石島公民館洋裁部

急募　婦人パート▽簡単な事務のできる26歳～50歳の方▽委細面談▽フコク相互会社▽電㉓〇五六六

ウエートレス　募集▽昼＝9時～5時2名▽夜＝5時～10時2名▽30歳位迄・委細面談『アロー商事』連絡電㊱四〇〇五

ウエートレス▽委細面談▽ステーキハウスキャッスル牧場▽平字三町目▽連絡電㉑四五二八

女子　縫製員募集▽数名18～40歳位未経験者可▽委細面談▽好間町下好間渋井▽福島製縫▽連絡先＝夜6時以降▽電⑭五四二六

女子　従業員　二名▽年齢18～40歳▽勤務先＝大黒屋デパート花売場▽連絡先＝電㉓八〇五〇

女子　アルバイト2名▽18歳～25歳▽時給八百円以上▽電㉑一六四〇夜㉓九六〇七▽白銀町▽レディスパブ・ダンディ

配達　員（アルバイト可）二名▽洗い場パート可）二名▽食事付▽委細面談▽㈲源次寿し・源次出前センター▽電㉓〇三一〇七

募集▽営業と事務▽男女18歳～30歳▽履歴書持参で委細面談▽繊維品卸問屋㈱ほていや平字大町▽連絡先電㉒一七一一

急募　男子作業員▽10名▽年齢18歳以上▽経験不問▽委細面談▽いわき振興産業▽連絡先＝電⑭三四一七

女子　事務員募集▽若干名18～30歳▽委細面談▽いわき市中央卸売市場▽仲御第一丸メ青果▽連絡先＝電㊽五八八五

住宅建築のご相談は

住宅コンサルタント

建築設計施工　鈴広建設

いわき市平字八人町二一　電㉑二五四五代

男女社員募集

◘職種…渉外係

◘資格…男女共40歳まで　普免要

◘給料…男子　12万～15万　女子　10万～12万　交通費1万まで支給　日祝休　社保完備

◘勤務地…いわき支店

◘面接日…8月26日㈯・27日㈰・28日㈪　午後4時までに履歴書持参の上ご来社下さい

京呉服・和装品

雅本舗いわき支店

いわき市平北白土字原後6―1（加藤ビル1階）☎21―4855代

本社　水戸　支店　仙台　成田　長野　木更津　高崎　川越

募集

バーテン　1名

ウエートレス　1名

年齢18～30歳位まで　高給優遇　勤務時間相談に応ず

履歴書持参　委細面談

スナック喫茶

ファニー・ストーリ

平字三倉☎22―4154

募集

■男子従業員

・年齢25歳ぐらいまで

・普通免許所有者・履歴書持参・委細面談・各種保険完備

合資会社　敷島テント

平字正月町66　電⑭7551～2

募集

ウエートレス…1名

年齢18～25歳位迄・午前8時～午後4時迄給与他委細面談

勤務地＝鹿島町・いわき中央卸売市場　内

喫茶・ナイル

《連絡》『内郷ナイル』

TEL・26―3445

急募

●社員……2名

●アルバイト…2名

年齢18～23歳・早番遅番交替制・社保完●アルバイト時給300円委細面談・履歴書持参の上ご来社下さい

コーヒー＆スナック　バリ

ヤンヤン2F　電22―1940

急募

◆家庭内職者

女子……10名

☆ぬいぐるみ人形組立て仕上げ

☆永続性のある方　☆50歳まで

☆経験不要　☆お電話下さい

株式会社　サンアンドスター

いわき工場

平字大町27　TEL・23―1775

急募

◆ウエートレス　若干名

☆アルバイト・パートも可

☆委細面談

純喫茶ハイマート

いわき市四倉町上仁井田字雁又8の3（国道6号線沿）

TEL・32―7921

募集

自動車整備士　2名（3級以上）

〃　板金工員　2名

〃　塗装工員　2名

委細面談　履歴書持参下さい

東北小型自動車商会

平下神谷字天神電㉞3601

四倉行六十枚バス停のところ

募集

⊙男子従業員　1名

⊙アルバイト　若干名

⊙アルバイトに限り午後9時～午前2時まで

⊙普通免許所有者に限る

⊙委細面談

◆営業時間：PM6：00～AM2：00

ミツエ代行運転サービス

平字尼子町　☎21―1962

スナック華屋

平・田町☎㉒二九三二

平の夜を代表するキャバレーメトロが…

あなたを求めています

●ホステス定員50名／契約金・バンス制あり

◆サービスタイム（6時～8時）

◆1セット¥900◆追加ビール¥500（ラストまで）その他テーブル料、サービス料は一切いただきません

◆ゴールデンタイム（8時すぎ）

◆オール¥700制

キャバレー メトロ

平駅前大通り

地下事務室　電㉒0455

企画室　電㉒2748

㈱銀河チェーン

男子正社員・男女臨時社員募集

◆正社員　男子……2名

職種…技術設計

学歴…工業高校卒業以上で　電気・電子・機械系の方

年齢…18歳～25歳

給与…79,000円～103,000円

◆臨時社員　男子……6名

職種…機械工（交替勤務有り）

学歴…不問

年齢…35歳まで

給与…時間給410円　精勤手当有り

◆臨時社員　女子……5名

職種…技能工

学歴…不問

年齢…35歳まで

給与…時間給390円　精勤手当有り

※通勤費定額支給・社会保険加入・食堂完備

▶勤務時間　午前8:20～午後5:00（就労時間・7時間45分　休憩55分）

▶休日　土・日曜・祝日・年末年始・夏期休暇

《応募方法》市販履歴書に写真貼付の上　平公共職業安定所磐城出張所又は当社総務課までお申し込み下さい

アルプス電気株式会社小名浜工場

いわき市小名浜野田字柳町41番25　電58―6464

男子正社員募集

寺岡のはかりは50年の歴史と信用をもち9月、全国一斉に発売される新製品を浜通り地域の要望にこたえて地元のファイトある人材を募集します

⊙営業社員……5名

☆25歳～35歳位まで　☆普免所有者に限る　☆固給＝10～13万位

☆他高額業績給を含め月収15～20万円　☆日曜祝日は休み

⊙面接＝8月28日（月）

午前10時～午後3時　履歴書持参

いわき市平字三倉54の1

平第三小通り栄寿し向かい

株式会社　東北寺岡平営業所

TEL・23―1482

東北土地開発株式会社

免許番号福島県知事（1）第1173号

建設業県知事特　52号第2825号

いわき支店　平・白銀町

☎23　1188・1189・2677

売地　四倉駅徒歩5分

174平方㍍（52坪）

3.3平方㍍　9万

住居地域　建ぺい率6割　仲介

土地付家屋　平中神谷

土地205平方㍍（62坪）総額

建物89平方㍍（27坪）1,250万

築2年　住宅最高　仲介

土地付家屋　草野駅徒歩5分

土地340平方㍍（103坪）総額

建物86平方㍍（26坪）1,100万

住宅地最高

山登興産株式会社

免許番号　福島県知事(2)第405号

建設業登録　福島県知事　般50第7217号

電話23―8000代

売地　郷ケ丘二丁目

415.8平方㍍（126坪）

価格は相談

東面12㍍道路　（仲介）

売地　平北白土・愛谷町

290平方㍍（88坪）

3.3平方㍍11万

土留盛土給水可　（仲介）

売地　湯本・矢津団地

243平方㍍（73.5坪）

3.3平方㍍6.2万

（仲介）

売家　■八ツ坂団地

新築鉄筋コンクリート2階建

床面積約86平方㍍（25坪）

（バルコニーを含む）駐車場付

残2戸　総額1300万円より

住宅金融公庫融資付　（社有）

建売　■平・八幡小路

土地2区画あり

・62坪（204平方㍍）

・51坪（168平方㍍）

3.3平方㍍当たり17万円

※ご希望に応じて設計、施工いたします　（社有）

●ローンの相談に応じております

福島県知事免許(1)第1261号

建設業般―51（8044号）

一級建築士事務所イ104第1043号

渡辺住宅工業株式会社

いわき市好間町下好間字渋井18

☎36―3511（代）

連日大盛況のため大募集!!

ホステスさん

どなたでも最低日給

一万円以上

歩合売上半額

指名料千円全額バック

永久保証六千円

一カ月一日有給休暇制度有

●日払5,000円●新調ドレス貸与●週休制●寮・託児所完備●年齢18歳～35歳まで●帰りはバスで送ります●その他ご相談に応じます●アルバイトも5,000円日払可

面接＝毎日10時～深夜まで

レジさん　若干名

■給与＝八万五千円以上

●年齢40歳まで●高卒以上

●勤務時間＝17時30分～23時30分

●責任感の強い人

《平ナイトレジャー産業を推進する》

サロン　ピンクレディー　☎22―3981

サロン　花嫁学校　☎22―3934