夕刊
いわき民報
郵便番号　970
いわき市平字田町63－7
いわき民報社
© 振替口座（郡山）4028
本社 0246 ㉓1666
小名浜支社 0246 ㉜3560
常磐支局 0246 ㊷2380
勿来支局 02466 ②2903

家を建てるにも
適材適所
株式会社 ㊀丸一材木店

経 資金アンケート

小企業経営改善資金融資制度

窮状打開の潤滑的効果

資金繰り、取引も好転

実態 年収150万円以下が7割

返済の長期化スピード貸付切望

後ろ向き資金が主

零細業者の88%が負債抱える

好況時の恩恵は少なく、不況のシワ寄せを一番先にかぶるのが零細企業だが、その零細企業の頼みの綱は無担保無保証人・低利の「小企業経営改善資金融資制度（㊟資金）」。いわき商工会議所中小企業相談所は零細企業の実態をつかみ、その声をまとめ、同制度改善の資料にするため、五十二年度の利用者四百三十人を対象にアンケート調査した。回答からは〝資金繰りが楽になった〟〝取引が好転した〟など潤滑油として窮状の改善・打開を果たしていることがわかった。が半面、返済期限の延長、申し込みから資金入手のスピード化（簡素化）をのぞむ切実な声が強く、年収百五十万円以下が七割以上という小企業には、もっと実情に即した制度に改善が求められている。

同制度はニクソン・ショックのあと、四十八年十月から金詰まりの零細企業救済を目的に始められ、四十九年度は二百五十五件・二億一千二百三十万円、五十年度三百九十七件・四億一千五百五十万円、五十一年度四百二十九件・五億二千三百三十万円、五十二年度四百三十件・五億九千八百万円と利用はうなぎ登りに上がり、累計では千六百二十三件・十七億八千三百八十万円になった。

地区的にみると、利用件数最高は平の五百四十九件（五億九千五百九十万円）、金額最高は勿来の六億一千二百十五万円（五百三十九件）で、勿来は件数でも平のつぎ。

このあと磐城の三百七件・三億四千四百八十五万円、常磐二百二十八件・二億三千四十万円の順。

申し込み五百十五件のうち融資決定は八三・四％。金額では申し込み七億三千七百二十万円に対し七九・七％の五億七千九百八十万円。

三九・一％は従業員のいない企業で、経営十年以上が七〇・二％と多く、納税点未満が事業税で七二・五％、所得税で四九・三％、年間所得百五十万円が七二・一％、八八・六％が何らかの借金を抱えている文字通りの零細業者。同相談所の調べはこうした零細企業が市内には五千余あり、長期不況の中でその日その日を懸命に送っている。

同資金の利用効果については、運転資金の場合①資金繰りが楽になった七五％②取引が好転した一三・四％③売り上げ、収益が増加した一〇・六％の順。設備資金の場合①能率アップ五四・九％②売り上げ、収益増一九・六％③効果はまだ一五・九％④人手不足が解消四・八％。販売促進より窮状の打開、改善に効果のあったことがうかがわれる。

要望事項としては、申し込みから借り入れまでの時間短縮と返済期限の延長の二つに絞られる。現在は申し込みから資金が手元に入るまで約半月かかる。申し込みをまとめてチェックする審査会が二週間に一回のためで、審査会を毎週にすれば、一週間に短縮も可能。返済期限の延長については各機関を通じ政府に要望中。

無担保、無保証人で手軽に借りられる同制度は小企業者の歓迎するところだが、銀行取引がなく複式帳簿もつけていない零細企業にとっては、これでもまだ〝手軽〟とはいえない。サラ金のように、今日行って今日借りられるのが理想的だが、これは高利で返済は不可能。そこで制度資金にもサラ金の良さを加味して欲しいというのが本音。

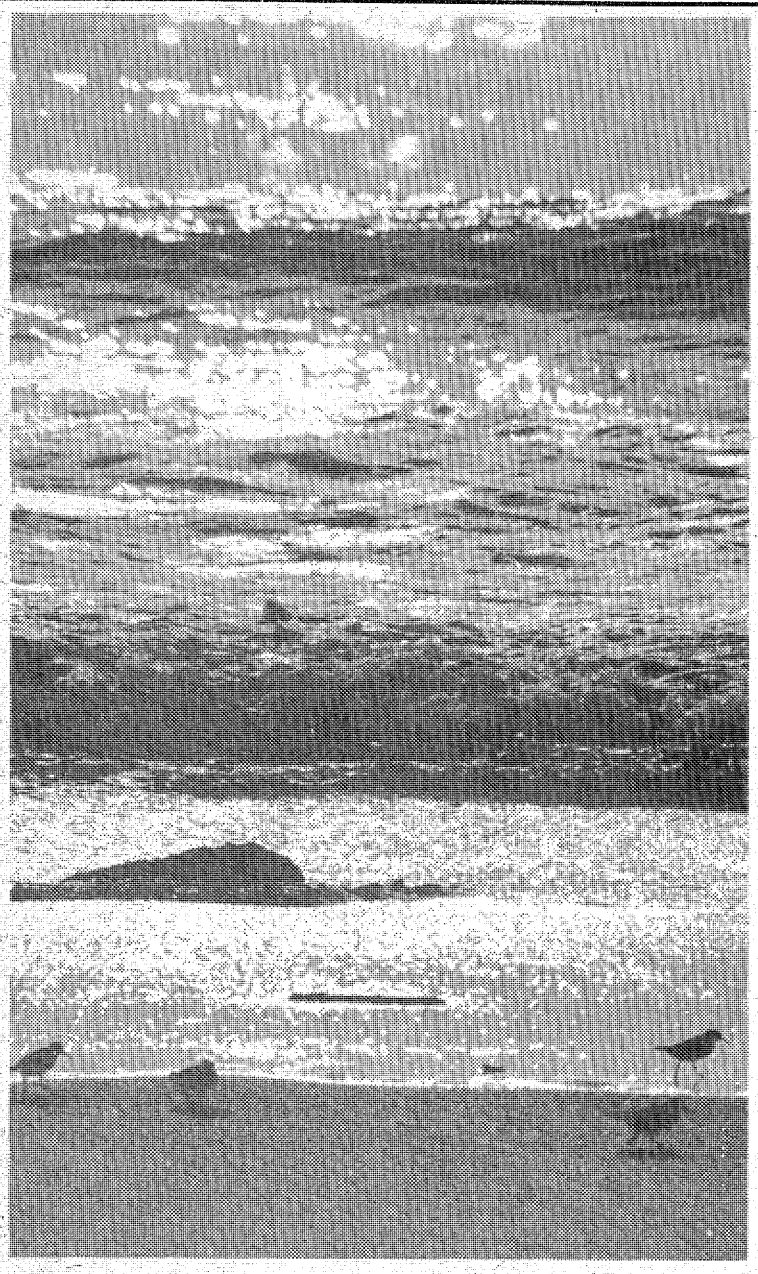

涼風にエサをあさる〝浜千鳥〟＝新舞子海岸夏井川河口で＝

冷気いっぱい浜辺の朝

○…太陽が海原から顔をのぞかせる朝まだき、海岸は信じられないくらいの涼しさだ。砂浜も冷えきって、打ち寄せる波は、鳥ハダが立つほど、ひんやりと足元を洗う。

○…小鳥の朝は早い。夜通し釣り糸を投げるイシモチ釣りの太公望をよそ目に、エサをあさる。磯シギは浜千鳥とも呼ばれるロマンの鳥。砂浜に残した足跡は、文字通りのジグザグとした千鳥足。

○…今日もまたぶり返し残暑で、ヒタイが焼けつくほど暑いが、夕映えの涼しくなったころ、またこの鳥は海岸に舞い降り、エサをついばむ。

いわき抄

▼…「鳴くセミに行水暑き西日かな（虚子）」たいにたたえた湯で汗を流す湯浴みは、よく庭先などで見かけたものだが、今はほとんどお目にかかれなくなった。桃葉湯といって桃の葉を入れたフロはアセモの薬になるので、アセモのひどい幼児は行水のとき用いたし、ビワ葉湯も、乾燥したビワの葉をせんじて飲むと、暑気払いになるというので、もとは服用した人もいたそうだ。大根を足のウラに、キュウリを背中に張るのも、効き目があったそうだが、今は野菜が高くて、風流なことができない。

▼…厳しい残暑の中で、咲く花を見かけるとホッとさせられる。「ひまわり」、「ダリア」、それに「朝顔」も干天の中でよく持ちこたえて花を咲かせている。「きょう竹桃」の花もいま満開だが、干天に強い花である。もともとこの木はインドの原産で太陽を好む常緑かん木で、花期が割に長い。それに「さるすべり」の花も盛夏の花である。百日紅と書くところを見ると秋風が吹くころまで、花がつぎつぎと咲くためであろう。「けいとう」、「とうがらし」もいまだが、この花を見るとそこはかと、秋の気配を感じさせられる。暑さに耐えて一生懸命咲き続ける花も、涼しい秋を待ちこがれているようである。

労使近代化シンポジウム

あす商議所サロン

労使関係の近代化と企業経営の安定を目指す、いわき地区労使近代化シンポジウムは県労政協会が主催し、三十日午後一時からいわき商工会議所会議室で開かれる。当日は公益側が福島大学経済学部三宅皓一教授、労働側がいわき地方労、地区同盟の代表、それに使用者側の代表四人が出席する。三宅教授が座長となり、「低成長経済下の労使の役割」というテーマでそれぞれの立場から意見を述べ合う。

お茶の友に…
銘菓 茶筒
高坂店（フジコシ内）は夜10時まで営業
お菓子の専門店 みち
TEL. 23－7111（代）

日本のハワイだより
全国最初の屋内流れるプール
ちびっ子に大好評！

9月の歌ごよみ

3日㊐ 春日八郎
10日㊐ アパッチ・吉田真理
15日㊎ 三浦洸一
17日㊐ 千昌夫
23日㊏ 平浩二・渋谷哲平
24日㊐ 岩崎宏美

歌ごよみ歌謡ショー開演時間　●第1回・12：30～　●第2回・16：00～

敬老おたのしみ 浪曲大会
9月4日(月)・5日(火)　葵 わか葉
9月8日(金)　玉川勝太郎
9月11日(月)～13日(水)　東家浦太郎
●開演…12：00～　●場所…大ホール

日本のハワイ周遊指定地
常磐ハワイアンセンター
◆お問い合わせ・お申し込みは…常磐営業所 ☎43－3191

★入場料★

	一般客	団体客
大人	1000円	900円
小人	500円	450円

市スポーツ大会水泳競技

なぜか磐城でも大会
それでも大会新33を記録

第十一回いわき市スポーツ大会水泳競技大会（市教委、市体協、いわき地区高体連、市スポーツ少年団本部主催）は二十七日、磐高プールに小・中・高生、一般など約百五十選手が参加して開かれ、五十種目に熱戦を展開した。主な大会もすでに終わったため、繰り上がりには欠けていたものの、予選、決勝を通じて大会新三十三を記録した。

今回から、最近盛んになってきた小学生の部も新設され、文字通り市スポーツ大会の色あいが濃くなってきた同大会だが、同じ日に磐城地区を対象とした水泳大会が小名浜で開かれていたこともあり、参加者は浜地区が中心。しかし、先の中体連県大会で健闘した男子陣が力強い泳ぎを披露。特に百㍍自由形では黒沢明夫選手（四倉）が1分05秒1と、まずまずの記録をマークしたのをはじめ、同種目だけで6個の新記録が生まれるなど、活発な大会となった。

成績は次の通り。

【小学生】◇男子▽五十㍍自由形①鵜沼俊英（平五）45秒81②斎藤秀俊（御厩）③有田博昭（豊間）▽同平泳ぎ①平松和之（豊間）47秒04②江端豊（豊間）③坂上修（平五）▽同背泳ぎ①田久幸太郎（平五）45秒59②大河原和美（御厩）③鵜沼俊英（平五）▽同バタフライ①荒川勲（平一）43秒91②坂上修（平五）③寺田篤郎（御厩）▽二百㍍リレー①平五2分39秒07②平一③御厩

◇女子▽五十㍍自由形①加藤理恵（高久）39秒03②新妻三香子（平一）③喜多美江（平五）▽同平泳ぎ①吉田斗美（御厩）48秒9②五十嵐伸江（平五）③永山理恵（湯本一）▽同バタフライ①鈴木志野部（平一）43秒82②大楽亜由美（平五）③長岡恵子（湯本一）▽同背泳ぎ①菊田有紀江（御厩）48秒4②喜多美江（平五）③秋山亜里砂（平五）▽二百㍍リレー①平一2分41秒11②御厩③湯本一

【中学生】◇男子▽①百㍍自由形①黒沢明夫（四倉）1分05秒1＝大会新②日塔真一郎（平一）1分05秒89＝同③菅原啓（内郷一）1分06秒57＝同▽二百㍍個人メドレー①菅原啓（同）2分50秒0＝大会新②黒沢明夫（四倉）③渡辺保彦（内郷一）▽四百㍍自由形①菅原啓（同）5分20秒6＝大会新②高倉健治（平三）5分40秒14＝同③高橋正一（平一）▽百㍍平泳ぎ①菅原啓（内郷一）1分25秒86②安孫子治光（平一）③成田俊介（平二）▽同バタフライ①鈴木一幸（内郷一）1分17秒71②小島勝巳（平三）③渡辺保彦（内郷一）▽同背泳ぎ①三上勝（四倉）1分19秒43＝大会新②伊藤靖彦（平一）1分22秒5＝同③渡辺健志（内郷二）▽四百㍍リレー①四倉4分50秒0＝大会新②平一③平三▽同メドレーリレー①四倉5分30秒17②内郷二A③平一

◇女子▽百㍍自由形①張尾薫子（平三）1分16秒99＝大会新②蛭田富子（植田）③青沢由岐（平一）▽四百㍍同①張尾薫子（平三）6分05秒0＝大会新②青沢由岐（平一）③東海林ユウ子（内郷一）▽百㍍平泳ぎ①戸田由美（植田）1分35秒71＝大会新②島田晶子（平三）③吉田百合恵（内郷一）▽同背泳ぎ①荒井光子（同）1分39秒68②金沢景（同）③鈴木直美（植田）▽同バタフライ①高木由美子（内郷一）1分34秒26②秋山久江（植田）③志賀千花子（内郷一）▽二百㍍個人メドレー①島田晶子（平三）3分34秒31②本多真味（内郷一）③伊藤昭子（平一）▽四百㍍リレー①平三5分45秒3＝大会新②植田③内郷一▽同メドレーリレー①植田6分24秒39②内郷一③平三

【高校生】◇男子▽百㍍自由形①杉瀬宏司（磐城）1分05秒7＝大会新②高岡房克（同）③鈴木行伸（勿来工）▽同平泳ぎ①鈴木良明（磐城）1分23秒4②江尻裕生（同）▽同背泳ぎ①高岡房克（磐城）1分20秒23②小川清治（内郷）③阿部芳勝（小名浜水産）▽四百㍍自由形①蔦理恵（磐女）6分17秒93②宮崎浩（磐城）③大河内浩人（同）▽二百㍍個人メドレー①杉瀬宏司（磐城）2分50秒19②田村淳（内郷）③鈴木行伸（勿来工）

◇女子▽百㍍自由形①鈴木久香（磐女）1分12秒7＝大会新②大和田美智子（同）③小沼敦恵（同）▽同平泳ぎ①星野りか（同）1分32秒06②上川もと子（同）③馬上もと子（同）▽同背泳ぎ①星野りか（同）1分29秒33＝大会新②本滝由香里（同）③蔦理恵（同）▽同バタフライ①鈴木久香（同）1分12秒46＝大会新②馬上もと子▽二百㍍個人メドレー①上川敏子（同）3分08秒65②大和田美智子（同）②本滝由香里（同）▽同平泳ぎ①金沢弘孝（磐高OB）41秒49②菊田重男（御厩小）▽同背泳ぎ①作山繁（品川白煉瓦）36秒4②菊地忠義（クリナップ）③長谷川（北洋丸）▽同バタフライ①作山繁（品川白煉瓦）28秒73②添田昌（ハワイアンセンター）③菊池忠雄（クリナップ）

◇男女▽四百㍍リレー①磐城4分51秒0②磐女A5分31秒7＝大会新③磐女B▽同メドレーリレーA①磐女B5分55秒8②磐城③磐女

【一般】◇男子▽百㍍自由形①松崎佳宏（磐高OB）1分07秒87②若松功（磐高教員）③矢野和彦（磐高OB）▽同平泳ぎ①鈴木厚（磐城国道）1分24秒18②二瓶卓（磐高OB）③菊田重男（御厩小）▽同背泳ぎ①松崎佳宏（磐高OB）1分29秒13②四篠真樹（磐城二高OB）③二瓶卓（磐高OB）▽同バタフライ①鈴木厚（磐城国道）1分11秒7＝大会新②金沢弘孝（磐高OB）▽二百㍍メドレーリレー①磐高OB・A2分14秒5＝大会新②常泳会③磐高OB・B▽二百㍍リレー①磐高OB・C2分05秒7②同A③同B

【三十歳以上】◇男子▽五十㍍自由形①添田昌（ハワイアンセンター）32秒06＝大会新②菊池忠雄（クリナップ）▽同平泳ぎ①金沢弘孝（磐高OB）41秒49②菊田重男（御厩小）③野木弥（磐高OB）▽同背泳ぎ①作山繁（品川白煉瓦）36秒4②菊地忠義（クリナップ）③長谷川（北洋丸）▽同バタフライ①作山繁（品川白煉瓦）28秒73②添田昌（ハワイアンセンター）③菊池忠雄（クリナップ）

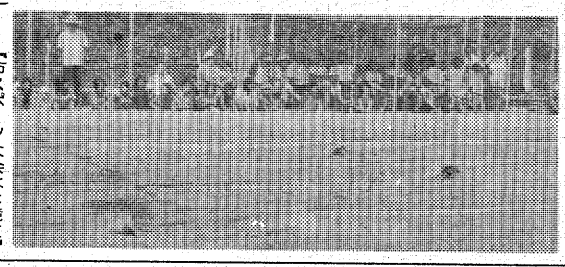

【市スポーツ大会水泳競技】

市予算
ついに「千億」突破
8月臨時議会、10議案を可決

いわき市の八月臨時市議会は会期二日の予定で二十九日午前十時から開かれ、田畑市長が提出した議案十件を原案通り可決し、閉会した。可決された主な議案は一般会計十億五千二百九十三万二千円、特別、企業両会計を含め総額十四億六千八百六十二万七千円にのぼる補正予算案のほか、潮学生寮の増築に伴ういわき学生寮条例廃止案、磐城消防署移転改築のための工事請負契約など。補正予算は景気浮揚対策に伴う公共事業の追加分、台風11号（昨年）の災害復旧事業繰り上げ実施、市民生活関連など緊急を要する事務・事業の提案にとどまった。この結果、今年度の予算規模は一般会計四百七十一億六千二百八十六万八千円、特別、企業両会計を合わせると総額一千十四億八千八百七十万一千円と初めて一千億円台の超大型予算になった。

〝大物〟捕えた姉弟表彰
110番、監視、尾行、逃走妨害

お手柄姉弟――先月中旬深夜、いわき市平字三倉のマンションで発生した窃盗事件で、二階の窓からたまたま犯行を目撃、すばやく一一〇番し、犯人を尾行するなど検挙に協力した短大と高校生の姉弟に、二十八日午後、いわき中央署から感謝状が贈られた。

この姉弟は同字三倉四四ノ四、加藤礼子さん（二七）＝いわき短大一年＝、浩之君（一七）＝平工二年＝。窃盗事件があった先月十九日午後十一時二十分ごろ、礼子さんがふろから上がり、二階の浩之君の部屋へ遊びに行くと、家の前の砂利道を人が通り、真向かいの「木田マンション」の門を開ける音がした。何げなくカーテンからのぞくと、見知らぬ男がかがんで一階左はじの一号室、ホステス中村ひとみさん（三二）方のガラス窓を壊して中に入り、懐中電灯で室内を照らしていた。

礼子さんはすぐ「泥棒だ」と思い、寝かつていた浩之君を起こして一一〇番させる一方、犯人を監視。十分ぐらいで犯人がマンションから出て来たため、再び中央署へ催促の電話をかけた。浩之君は犯人を尾行し、すぐそばの西側路上に止めてあった車で逃げようとしたため、車のナンバーを暗記するとともに、何気ない様子で車の前に立って進路を妨害。間もなく同署員が駆けつけ、中村さんの下着を持っていた男を窃盗の現行犯で逮捕した。

この男は同市小名浜大原字乙新地二二ノ六、窃盗前科一犯、運転助手比佐邦男（三四）＝同容疑で起訴済み＝。同署のこれまでの調べによると、比佐はいわき市内や茨城県北茨城市の留守宅をねらい、窓ガラスをドライバーで壊して侵入、金目のものを手当たり次第に盗み、わかっているだけで現金七十万円、テレビやじゅうたんなど百万円相当、合わせて三十一件、被害総額百七十万円の忍び込みを重ねていた。大物だった。同署ではさらに婦女暴行一件のほか、まだかなりの盗みを働いていたとみて比佐を追及している。

同日、加藤署長から「ほんとうにお手柄です。あなたたちの協力がなければとうてい犯人を検挙することができなかった」とたたえられた二人は、「怖かったけど、犯人が捕まってよかった」とさわやかに話していた。

【感謝状を手にした礼子さんと浩之君（円内）】

高萩で乳幼児検診　いわき市小川支所は三十日午後一時半から二時半まで、高萩公民館で乳幼児健康診査を行う。

あす豊間で粗大ゴミの収集　いわき市清掃課は三十日午前八時半から、豊間地区で粗大ゴミ収集を行う。

カラスが架線を切断？
常磐線遅れる

二十九日午前十一時九分ごろ、大津港～勿来駅間の第二勿来トンネル入り口付近（いわき市勿来町関田地内）で、下り架線が約二百㍍にわたって垂れ下がっているのを通行人が発見、勿来駅に通報した。

高萩と平両電力支区の係員が現場へ急行するとともに、運行中の各列車を最寄りの駅にストップ、復旧作業に当たった結果、午後一時四十七分開通した。この事故で下り急行「ときわ3号」、上り「同9号」の二本が区間運休（富岡～原ノ町間）したほか、下り特急「ひたち2号」などが午後二時現在、二十五分～二時間半の遅れ。

原因はまだはっきりしていないが、現場には黒コゲのカラスが落ちており、このカラスが架線に触れて通電、切断したものらしい。

サンデー会

◇リーグ戦（27日）

志村興業 3000 0302 8
岩城ブロック 0000 013 4

◇同

常磐ヤンキーズ 210 020 1
高坂クラブ 000 007 6

▽二塁打＝村田（志）

◇同

大和クラブ 200 050 0 7
志村興業 024 112 × 10

（大）横田、太田博＝丹野
（志）滝川、関根＝木村、今
▽本塁打＝門馬、梅田②（大）
▽三塁打＝孫福（大）
▽二塁打＝関根、瀬野尾、今井、羽生（志）

◇同

愛谷クラブ 200 000 0 2
船尾ボンバーズ 000 021 × 3

（愛）原田＝上遠野
（船）山名＝志賀、
▽本塁打＝坂本宗（船）

【訂正】二十八日付11面、「ノイローゼの妻自殺」の記事中、発生日が「先月二十日」とあるのは「今月二十日」の誤りでした。

天気予報

玉半提供 ㉓九五九一

（小名浜測候所調べ）

【今夜】南寄りの風、晴れのち時々曇りで、明け方にわか雨の降るところある。

【明日】南のち北寄りの風一時やや強く、曇りでにわか雨あるがのち時々晴れる。

【海上】今夜、多少波。明日、波やや高い。

【気温】▽28日＝最低19・1度（平年20・6度）最高30・1度（同27・1度）

交通事故

（28日・県警交通企画課調べ）

	発生	死者	傷者
今年の累計	1,056	2	4
〃 東署	4	0	0
〃 南署	4	0	0
いわき中央署	4	0	0
	1,437	4	4

あすの暦

8月30日（水）

旧暦	7月27日		
六曜	先	負	
日出	5・18	5・05	
日入	1・15	18・48	
月出	0・15	15・53	
月入	8・20	20・56	
満潮		11・03	
干潮		21・21	

JOKO・LETTER
観光「いわき」をひとめぐり。
観光ハイヤー
ご家族・小人数のグループにお気軽にご利用下さい
※お申し込み・お問い合わせは……
みなさまの…
常交タクシー
本社☎(23)2343(代)・松ケ岡(営)☎(74)3410・神谷(営)☎(34)3214
しあわせひろげる常交グループ

《蛇の目すしの日》
毎週水曜日　営業時間 午前11時～午後9時半
●並　1人前　450円
●中　1人前　700円
のりまき
かっぱまき
梅　巻
なっとう巻
おしんこ巻
各1本60円
●毎週木曜日は定休日（祝日は除く）
寿司専門店
蛇の目寿司
平・三田小路　電74―3283

大量でも少量でも
三友舎（いんさつの）
電（七四）四七三三

レストラン ロッキー
AM10:00～PM10:00
定休日　第2・第4木よう日
大好評！
生ビール　大￥600　小￥300
パノラマラインのドライブにゴルフ帰りの反省会にぜひどうぞ…！
パノラマライン　ガソリンスタンド　ロッキー　市立常磐病院　ハワイアンセンター　湯本高校
■ハワイアンセンター通り☎㊸6815
■第1・第2・第3駐車場完備

スナック ブロンディ
白銀・十番館地下
☎㉑四五七〇

フラワーアンザイ
新鮮なお花と緑がいっぱい
祝花　御仏花　花束　ブーケ……
ご予算に応じてお作り致します
●フジコシ湯本店にもお気軽にどうぞ
常磐湯本町三函　電㊷二三七三

スナック 華屋木（はなやぎ）
平・田町
☎㉒二九三二

越 フジコシ
前かけは下女
割烹着は奥様
割烹着（かっぽうぎ）は明治三十五年にある料理学校で開発された料理をつくるのに下女のするような前かけは料理学校に通う良家の子女には好まれなかったのが開発の原因だった　出現当時の割烹着は前かけ姿の下女と「奥様」とを区別する作業着であった
ポンテン丸割烹着　七八〇円から
（谷川瀬店）

読者の声

きょうのことば

人間は常に迷っている　迷っている間は常に何かを求めている

（ゲーテ）

大切な〝節水〟習慣化

平　S・T生

昨夏に比べて水道使用料が倍近くなった、という家庭は異例としても、三〇～五〇％増は軒並みのようだ。真夏日続きのうえ、降雨がないため、ふろ、台所、洗たく物の使用増に加え、庭木や道路の散水などで、じゃ口が閉じる暇もないようである。

五年前の四十八年も、今夏と同じような気象条件だった。台地に住む私は、水圧降下のため、平地より以上の水不足に悩まされた。勤務帰りに、会社からポリ容器で水を自宅まで運んだ毎日であった。炊事、飲料用が精いっぱいで、ふろや洗たく物は遠くの友人宅の世話になったものである。わずか半月余の苦しみであったが、水の有り難さを、この時ほど強く感じたことはなかった。

それ以来、じゃ口をひねるたびに、水の貴重さを強く印象づけられた。五年前よりも永続している干天続きに、空を見上げながら、雨が降らないかなと、祈る半面、当時を思い出して、節水に努めているわけだ。流水のままの洗顔や手洗いを禁止し、受けた容器の使用後の水は庭木にやるのを始め、コメのとぎ汁、ふろ水は、すべて散水用に利用し、ホースからの散水は一切しないという具合である。洗たく機のすすぎ水の量も大変なもので、屋外でポリバケツに受けるが、一回のすすぎで、楽に五、六杯分の水がたまる。びっくりする位である。

当初は女房や子供は「またお父さんの悪いクセが始まった」と、他人の目をはばかって、批判的だったが、しらずしらずのうちに、協力するようになってきた。幸い今夏は上水道の拡充と、取水河川上流部の適宜な降雨で、いわき地方は深刻な水不足がなく、平常通り給水されている。農作物の日照り被害を除けば、水不足は、深刻なものとして、一般市民から受けとめられていないようだ。常時給水されてはいるものの、いつ五年前に逆戻りするかは、天候、かけ、夜より、はるかに危険度は高い。

〝夏山造林〟と火気取り扱い

平　高橋　元喜

このところ、山林火災が多いようである。林野火災といえば、春先の山作業、山菜採りで人の出入りが多い春に多発していたが、初秋とはいえ、暑い盛りの火災は、意外な気がする。

夏の火事といえば、子供達が上げる花火遊びが多く、ワラ屋根に火玉が落下して燃え広がったのが原因となっていたが、花火の規制が厳しくなり、遊び方の指導などで、近年は減少してきた。特に日中は火玉の行方が確認できないので、夜より、はるかに危険度は高い。

素人には、夏山作業でなぜ火を使うのかは、納得ができないが、ギラギラ太陽下での火の扱いは、非常に危険である。寒い時なら暖気で、火の行方を肩で感じられるが、夏山は暑さで消され、そのうえ、火の粉が飛び散っても、陽光にとけこんで、確認もできないからだ。

ヒノキやスギ類の下刈りは、今までは手不足から放置されたままとなり、良木とならなかった。山間部では、モデル下刈り地帯を設けるなど、下刈りを奨励しているため、農作業の合間をみては、部落民総出で山に入り、作業を続けるようになった。森林愛護、良木生産のため、大事な山作業であるが、火の不始末から、森林を焼いたのでは、尊い労力も、資源も失うことになる。冬場以上に、火気扱いには注意してほしいものだ。

（会社員・42歳）

裏方さんあっての通話

平電報電話局　近藤一日局長が感想

平電報電話局は二十八日、電電女性モニター近藤算子さん（三〇）＝平下平窪字八木内二七＝を一日局長に招き、交換業務、料金の仕組み、障害手配などについて理解を深めてもらった。

近藤さんはこの五月にモニターになったばかりだが、のみ込みが早く、視点も鋭い。佐藤正一局長から公社業務の概要説明を受けて事務を引き継ぎ、胸に赤いバラの〝一日局長〟標識をつけられる。

局長以下三十人の幹部を前に「局長なんて何十年？昔のこと、家庭にいると緊張する瞬間がないが、今日は緊張した職場の中での一日局長を努めさせて頂き…」と堂々の就任あいさつ。

利用者と最も接触の多い運用課で交換業務についてまず勉強。瞬時も神経を休めず、案内、一〇〇番に応答する交換手に交じって、監督さんから電話帳の見方、電話のつなぎ方など基本を教わるが、その間、応答を繰り返す交換手の仕事ぶりに驚く。

このあと、今問題が提起されている料金の仕組みについて、実際に機械を見、料金撮影写真から請求事務まで数多いチェック部門と順を追って見学。

また電話障害に救急車のように出動する試験部門についても実際に見て聞いて質問の矢を飛ばすなど、テキパキとした一日局長ぶりだった。

近藤一日局長の話＝駆け足旅行でしたがよく勉強させていただきました。実際に見せていただいて、縁の下の力持ちのお陰ということが身にしみました。一つの電話がつながるにも、多くの裏方さんたちの活動があって初めて可能なことがよくわかりました。

【実際に交換台の前に座ってやってみる一日局長】

会と催し

30日

【平市民会館】▽美術工芸品展示会、土木課会議（9時）▽昭和五十三年度「若い翼」壮行会、きもの着付け指導（18時30分）

【勿来市民会館】▽勿来支所生協総会（14時）

【小名浜公民館】▽港ケ丘婦人学級（9時）▽消費者モニター地区別懇談会（10時）▽カワイ体育教室（13時）

【常磐公民館】▽コーラスサークル（15時）▽書道サークル（18時）

【常磐市民会館】▽藤原バンド練習（18時30分）

【ことぶき会館・いわき民報ビル】▽表千家茶道・池坊華道教室（10時）

【草野美術ホール】▽カワイ体育教室（13時）

【文化センター】▽農業生活改良推進員研修大会、体操教室例会（9時）▽幼児家庭教育学級（10時）▽みづる会例会、弦楽アンサンブル例会、男声合唱例会（18時）

新書紹介　図書館

【磐城図書館＝一般】

▼身近な化学（W・リックスナー G・ウエフィー）▼身近な物理学（W・メヒトレ）▼アメリカの飢え（リチャード・ライト）▼夏（中村真一郎）▼鳥海青児と私　夜のノートルダム（美川きよ）▼科学的とはどういうことか（板倉聖宣）▼水の都（庄野潤三）▼ロシア語の入門（小沢正雄）▼おかみさんの知恵（戸野村操）▼愛と真実（宮石泰一）▼英語会話桃コーヒーブレイク（東後勝明）▼自己発見の方法（H・J・アイゼンク）▼化石からさぐる日本列島の歴史（森下晶）▼古事類苑政治部三（吉川弘文館刊）▼世界陶磁全集18高麗（小学館刊）▼世界美術全集33ブラック・レジエ（同）▼遊べない子は育たない（佐野憲）▼世界文学全集Ⅱ＝13ユリシーズⅠ（ジェイムス・ジョイク）▼世界文学全集Ⅱ＝14ユリシーズⅡ（同）▼世界文学全集3　赤と黒（スタンダール）▼突撃空母アルバトロス（かんべむさし）▼堀志津さんのせんたくの本（堀志津）▼結婚の四季（立岩弓枝）▼家庭教育論（広中平祐）▼ガラスの段階（津村節子）▼マザーグースと三匹の子豚たち（桐島洋子）▼実験的生活（佐木隆三）▼風紋（松本清張）▼鳥獣の寺（山村美紗）▼警官殺し（マイ・シューヴァル）▼グッドラック（高橋三千綱）▼海霧のある原野・下（篠田精）▼新田義貞上（新田次郎）▼ふたりの余白（渡辺淳一）▼忘れがたき日々（阿木慎太郎）▼たった一人の道標（真継伸彦編）▼お母さんの理科教室（田中実　玉田泰太郎）▼狂気ピアノ殺人事件（上前淳一郎）▼剥がされた仮面（森村誠一）▼日蔭の女（立岩弓枝）▼わたしの知的生産の技術（「知的生産の技術」研究会）▼二年目の二人（野口冬樹）▼ジュリア（ヘルマン・リリアン）▼数学ぎらいはなぜ生まれるか（副島羊吉郎）▼算数の成績が上がる（公文公）▼ぽくパパから生まれた（吉岡たすく）▼お母さんあきらめないで（同）▼新しい住まいの設計住まい100選①（サンケイ出版社刊）▼人間の生き方・分らないということを知る（堀秀彦）▼怪談の世界（山田野理夫）▼野口英世（中山茂）▼厚田村・I巻（松山善三）▼拒絶反応について（吉行淳之介）▼魔と呪術（鈴木一郎）▼アクリルロボットの工作（三井康豊）▼カセット録音野外編（中坪礼治）▼これならいける絵とき船釣り百科（井田玲子）▼神の岬（西村寿行）▼時々の花（網野菊）▼ふるさとシリーズ伝承・いわきの遊び（倉野日出雄）▼A型の女（マイフル・Z・リューイン）▼殺しは時間をかけて（ユベール・モンティエ）▼海外SFノヴェルズ光の王（ロジャー・ヒラズニイ）▼夢の冠（トマス・トライオン）▼贅沢な人びと（ジョイス・キャロリ・オーツ）▼ザ・ピラミッド（吉村作治）▼ガラシャにつづく人々（若城希津子）▼タッチンブレース（藤戸禎子）▼悪魔の化粧品（小沢王春）▼尾崎秀樹対談集作家の芸談（九芸出版社刊）▼私も英語が話せなかった（村松増美）▼天草おんな恋歌（島一春）▼わが青春わが文学（集英社刊）▼時の扉（辻邦生）▼ちんぴらおれんじ（藤本義一）▼UFOの秘密（プリングリー・トレンチ）▼皇帝のいない八月（小林久三）▼天正の虻（松永伍一）▼力泳三十年（古橋広之進）▼幸福、成功わが蓄財の秘訣（本多静六）▼幸福、成功わが処世の秘訣（同）

100貨店

暑さ続きで商売大繁盛だった中にビアホールがある。あるビアホールでは毎年六月二十日から二カ月にわたり実施しているが、ことしは七月末で昨年と同じ水揚げをあげた。つまり倍増の売り上げだったわけ。だから毎日忙しくて社員はなかなか休みがとれない。二カ月間を通してわずかに雨のあった三日位だったとか◆「はやく雨が降らないかな。降れば休めるのに…」と、天を仰いで社員は嘆きしりをしたそうだが、不況の中で、うれしい悲鳴をあげた筆頭であろう。それはともかく、別のビアガーデンは二カ月間で五万二千人の入場者を記録したと教えてくれた。近年は女性のビール党がふえた。だから、ここのビアガーデンが行った「グアム島ペア招待」には女性が大当たり、四泊五日の旅行に出ることになった◆海外旅行といえば、夏休みを利用して年々出かける人がふえている。とくに円高の影響からことしはかなりの数にのぼったものと思う。道で会った知人から、いとも気軽に「こんどハワイに行ってきます」などといわれると、なんだか自分だけとり残されたような気になる◆ある週刊誌によると、円高のご利益は海外旅行で、土産のナポレオンもゲランも今なら半値。もっとも海外旅行者がふえたのは46年ころ、いわゆる高度成長の末期になってからだ。オイル・ショックで伸び率がやや鈍ったものの、今年は三百万人を超える勢いとか。近ごろ若い女性がモンペみたいなものをはいているようだが、戦後三十三年ともなると、戦時中のみすぼらしいモンペとちがって、まことに充実している感じ◆サトウサンペイの連載マンガ「フジ三太郎」（朝日）に「炎高差益を還元しろ」というので大うけしたビール会社がただのビールを提供している図がのった。円高の恵民感覚はそんなところ。（龍人）

天保恵の花（192）

南原幹雄　作
石井三春　画

だまし合い（九）

滝川が手切金の一部で買いもとめたのが、深川にあるこの邸宅だった。ひろさは百五十坪ほどだが、手入れのよくいきとどいた凝った家である。滝川はこの家に自分の母をひきとり、女中を二人、下男を一人やといいれて気ままなくらしをはじめた。悪評がたちはじめたのは三年くらい前からだった。

金をもっていそうな隠居や、鼻の下のながい商家の旦那などをみつけては、滝川は虫もころさぬような顔をして、自慢の美貌となまめかしげな姿態を餌にちかづいては、男をたましはじめたのだ。

しばらくのあいだ男の世話をうけて相手を自分のとりこにし、なんのかんのとさまざまな理由をもうけては金をしぼりとり、吸いつくしたあげく、折をみはからって難題をもちかけて手切金をせしめるのである。出羽守から多額の手切金をもらって暴敷をでたことに滝川は味をしめてしまったのだ。

相手が難題に応じぬときは、出羽守忠成の名前をだしておどしにかかる悪らつさだった。

深川にうつってからたてつづけにとっかえひっかえ男をとりこみだました数が五人とも六人ともいう。そのなかにはかなり名のしれた商人やら隠居がいる。だまされたあげく、体をわるくして御陀仏になってしまった者もいるのだっ

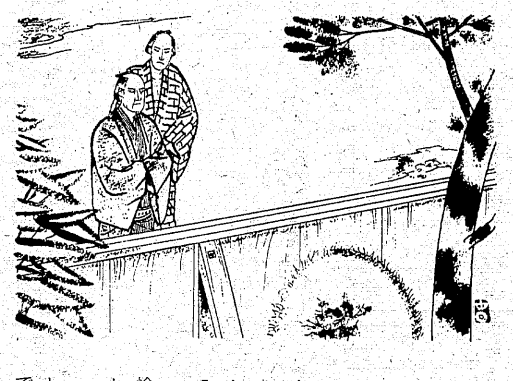

は、男をたましはじめたのだ。

しばらくのあいだ男の世話をうけて相手を自分のとりこにし、なんのかんのとさまざまな理由をもうけては金をしぼりとり、吸いつくしたあげく、折をみはからって難題をもちかけて手切金をせしめるのである。出羽守から多額の手切金をもらって暴敷をでたことに滝川は味をしめてしまったのだ。

相手が難題に応じぬときは、出羽守忠成の名前をだしておどしにかかる悪らつさだった。

深川にうつってからたてつづけにとっかえひっかえ男をとりこみだました数が五人とも六人ともいう。そのなかにはかなり名のしれた商人やら隠居がいる。だまされたあげく、体をわるくして御陀仏になってしまった者もいるのだっ

みせてやりとうございますよ。相手は名にしおう悪女だし、どうせきたねえ金だ。こっちでとりあげたところで、べつだん前はあたらねえでしょう』

丑松はすっかり乗り気になっていた。

『人とる亀は人にとられるってのも、自業自得というもんだろう。うまくいったら分け前をはずませてもらうよ』

『旦那さま、ありがとうございます。わたしもこれで大金持になれるかもしれません。なんなりと用をいいつけてくださいまし。どんな役でもこなしてごらんにいれます』

丑松の顔にもおもわず笑いがこみあげてきた。

乳幼児お預かりします
■0歳から2歳まで■時間でも可
■午前8時から午後5時30分まで
たんぽぽ　ベビーホーム
平字九品寺前23－1　☎74－8930

あなたの町の
ローンズいわき
☆手続き簡単・即融
☆お勤めの方、どなたもOK
☆主婦・学生の方、相談応ず
☎21－2398
平字五町目、達美マンション2F

原付免許
（50ccバイク）を取ろう
申請・手続きから合格まで
一切おまかせ下さい!!
阿部輪業
平・五町目　☎74－4073

金融　サラリーローン
無担保無保証即融秘密厳守
《奥様優先融資中》
会社員・OL・自営歓迎
23－6180
セブンクレジット
平字月見町・資生堂ビル前

大町幼児園
0歳～3歳迄保育
入園随時
いわき市平字大町27
TEL・昼74－5435
夜22－1921

金融　勿来商事
▷お電話でお気軽にご相談下さい
▷ご一報次第係員が参上いたします
▷秘密厳守
☎74－5498
平字菱川町5－3

即融　ローンズエリート
お電話下さい
☎23-8228
平字菱川町2－2（常磐交通本社ウラ）

お引き受けします！
PR　広報企画　美術印刷
はましんは情報サービスを通して
未来を見つめ続けています。
はましん企画KK●KKはましん印刷
いわき市平下荒川字瞰訪下17　☎23－3488

すぐれたカッティング　Pierre Cardin
繊維の中の宝石　西印度海島綿
フランス生れ両面パイル　SODES
当店だけの高級紳士肌着グループ
洋品の　ナカノ
平字二町目　TEL・74－2053

☆…銭形平次…☆

地獄の影

福島・夜10・00

深川門前仲町の水茶屋の女おゆう（三浦真弓）が、なじみ客の小間物問屋「高田屋」（伊沢一郎）に呼ばれた座敷に、情夫車坂の仙次（阿藤海）があばれ込み、仙次はその場で平次（大川橋蔵）に逮捕された。仙次は上州に所払いとなった。おゆうは「高田屋」の世話で出入りの飾り職人浅吉（鶴田忍）と所帯を持った。ダニのような仙次からは解放され、浅吉は実直で職人として腕もよく、少女のころから世の中の辛酸をいやというほどなめつくしてきたおゆうには、生まれてはじめての安寧の日々であった。おゆうはとことん浅吉につくした。一年たった。浅吉の彫ったかんざしの細工が大奥で評判になり、大奥御用達の小間物問屋「桔梗屋」（島田秀雄）に、特に浅吉と製作者を指定して、大量の注文がきた。「高田屋」は商売敵の「桔梗屋」に大事な子飼いの職人の浅吉を気持ちよく貸した。浅吉は日夜仕事に没頭した。

【おゆうは浅吉に昔の古傷を知られたくなかった】

☆…海外特派員だより…☆

ノートルダムの日曜日

NHK・夜9・40

パリのノートルダム寺院で毎週日曜日の夕方、オルガン演奏会が開かれるようになってことしで十年。世界有数の格調を誇る大パイプオルガンの荘厳な調べは、中世ゴシック建築の寺院のふん囲気とも相まって、オルガン音楽の愛好者のみならずこどを訪れる観光客をも魅了している。

また、ここで演奏することは、オルガニストにとって大きな名誉。これまでに日本のオルガニスト二人を含め、世界各国の著名なオルガニストが招かれている。

番組では、七月二十三日の演奏会に招かれた二十四歳のオランダの若きオルガニスト、ファン・ドゥセラール氏夫妻の喜びを中心に、日曜日のノートルダム寺院に響きわたるオルガンの調べをお届けする。

☆…柳生十兵衛…☆

忍者おえん銃弾に散る

福島・夜11・50

美濃・八幡藩で大量のにせ金が発見された。御公儀が、八幡藩お取りつぶしのためお庭番を使って、にせ金を持ち込んだとのうわさも流れていた。

たまたま、この地に足を踏み入れた十兵衛（原田大二郎）は、このうわさを耳にし、真偽を確かめるべく辰（牧冬吉）やおえん（磯野洋子）を使い調査を始めた。

その直後から、十兵衛は山伏姿の男達に執ように襲われ、尽に傷を負ってしまった。

この十兵衛を助け、傷の手当てをしてくれたのが、旅の女・お袖（新海百合子）だった。

一方、にせ金作りの真犯人は八幡藩自身であり、世情不安を作り出し、幕府転覆を企てていた。

八幡藩の手先になっているのは服部半蔵に追われた、伊賀の「こぼれ忍者」の一団で、その首領こそ五年前おえんと別れわかれになった実の兄・柘植（剣持伴紀）であった。しかも、十兵衛を助けたお袖も柘植と将来を誓いあった「くの一」であった。

今夜の番組

NHKテレビ
☆印は白黒

6・00　600こちら情報部「ずうとるびの人命救助大作戦」
25　紅孔雀「怪盗ペドロ」
40　きょうの福島▽N▽生活情報▽天
7・00　N◇27NHKガイド
30　未来少年コナン「大津波」
8・00　ビッグショー「フォーリーブス・最初で最後の夜」―急げ／若者―夏の誘惑　約束　めぐりあう時に　新しい冒険　オリビアの調べ　ローカルN天
50
9・00　N・C9
40　海外特派員だより「ノートルダムの日曜日」～フランス・パリ～
10・00　N解説
15　マネーチェンジャーズ―銀行王国―　アーサー・ヘイリー原作　ロス・ハンター制作　カーク・ダグラス　スーザン・フラナリーほか
11・25　スポーツアワー

NHK教育
☆印は白黒

6・00　技能講座　家庭大工入門「色彩と住まい」
30　バイオリンのおけいこ「バラードとポロネーズ　作品38」
7・00　英語会話Ⅰ
30　ある挑戦「広中平祐の教育探検」
8・20　自然のアルバム「大雪の夏」
35　映エドモントの四季
45　テレビコラム　岡村和夫
9・00　きょうの料理「ひな鶏のみそ蒸し煮」
25　名曲アルバム「宵待草」
30　通信高校講座　英語A「騒音公害」
10・00　通信高校講座　英語A「トレビの泉」伊勢山芳郎
30　通信高校講座　古典Ⅰ乙（古文）「枕草子」
11・00　ドイツ語講座「わたしは質問ができません」
30　大学講座　日本文学の"素材"「夜の幽安」池田弥三郎

福島テレビ
☆印は白黒

6・00　FTVテレポート
30　Nコープ
55　あしたのあなた
7・00　飛べ／孫悟空　ピンクレディー　ザ・ドリフターズ　研ナオコほか
30　ぴったしカン・カン
8・00　やあ／カモメ「はぐれちゃった雪」篠田三郎　香山美子　秋野太作　高岡健二　小倉一郎ほか
55　FTVN
9・00　三男三女婿一匹「スプーン一杯の愛」森繁久弥　山岡久乃　細川俊之　鹿賀丈史　和田アキ子　坂口良子ほか
55　FTVN
10・00　銭形平次「地獄の影」大川橋蔵　香山美子　林家珍平　三浦真弓　伊沢一郎　鶴田忍ほか
55　夜のガイドコーナー
11・00　N◇15プロ野球N
50　柳生十兵衛「忍者おえん銃弾に散る」原田大二郎　磯野洋子　新海百合子　中山昭二ほか

福島中央テレビ
☆印は白黒

6・00　立体アニメ・家なき子「ハイライト集」
30　ジャストN
55　FCTN
7・00　スターアクション「納涼!!南の島特集」～平市民会館～尾藤イサオ　木村理恵ほか
30　ナイター「巨人―大洋」（後楽園）＝中止の時＝7：30それは秘密です!!▽号泣!!母娘41年目対面8：00新五捕物帳「夢まくら恋の仇花」杉良太郎　水野久美　鈴木ヤスシ　小鹿みき
8・54　Nスポット
9・00　江戸の隅「危機一髪・将軍暗殺／」三船敏郎　田中邦衛　坂上二郎　中谷一郎ほか
54　世界あの店この店
10・00　「悪女について」彫万里江　小松方正　司葉子　谷隼人　柳生博ほか
54　ANN
11・00　きょうの出来事
15　11PM

Coffee & Pub　北欧館　平・田町　大貞ビル

NHK第1
1340KC

6・05　N解説
15　じょうずな話し方「ことばの魔術」
25　ナイター「巨人―大洋」＝中止の時＝6：15午後のロータリー6：40じょうずな話し方7：00N7：15ポップスコンサート「ワイド・スクリーン」7：57NHKガイド8：00N8：05歌謡ファミリー～日本の四季～「春一番」9：00N9：05民謡北から南から―若いうたごえ―「シャンシャン馬道中唄」
30　健康百話
10・00　N
20　若いこだま「ギター・セミナー」DJ・渡辺香津美
11・00　N
05　夢のハーモニー「舟歌」「お手をどうぞ」「感傷的なワルツ」「シチリアーノ」「ホフマン物語」

NHK第2
1540KC

6・00　そろばん教室「4級のわり算」谷幸夫
20　基礎英語　小島義郎
40　続基礎英語　安田一郎
7・00　カレントトピックスN　高良与市
15　英語会話　東後勝明
30　中学生の勉強室「社会科」―歴史―原田幸男
8・00　通信高校講座　数学Ⅰ　松田淳一
20　通信高校講座　数学Ⅰ　繁田淳臣
40　通信高校講座　数学ⅡA　五十嵐陟
9・00　通信高校講座　地理B　園山繁義
20　通信高校講座　家庭一般
40　通信高校講座　政治・経済　岡野照
10・20　通信高校講座　現代国語　加藤淳二
40　通信高校講座　現代国語　加藤淳二
11・00　スペイン語講座―入門編―東谷穎人
20　中国語講座―入門編―

ラジオ福島
1060KC

6・00　Nハイライト
15　Nデスクから
20　お帰りなさいあなた
25　ナイター「中日―ヤクルト」（ナゴヤ）＝中止の時＝6：25ラジオナイター娯楽版8：00歌謡ナイトスペシャル
9・10　夜のヒット歌謡
20　ファミリースタジオなつメロジョッキー
50　ヒゲ武のヘイ／ミスターDJ
10・00　POP IN POPS
30　ミュージック・イン・ハイフォニック～もう秋の足音が…ポップ・クラシック集～
11・00　たむたむたいむ
10　イレブン・フォー・ユー
15　おもちゃ／本／音楽／ざ・らんど／
25　イングリッシュ・フォー・ヤング
35　ヤング&ロック
55　N

FM放送
☆印はステレオ

6・00　夕べの広場
7・00　N
15☆サウンド・オブ・ポップス＜ディスコ・サウンド＞「オズの魔法使い」「ウェスト・サイド物語」「屋根の上のバイオリン弾き」ほか
55☆NHKニューソング
8・00　N
05☆FMコンサート＜ポピュラーパレード＞「ビューティフル・ハワイ」「コナ・カイ・オプア」「ラ・エリマ」ほか
10・00　N
20☆世界の民族音楽＜ドゥブロヴニク・フェスティバルのラヴィ・シャカル＞「ラーザ・ジョーゲシュリ」「ラーガ・マージ・カマージ」
11・00　N
05☆にっぽんステレオ旅行「津軽をいく～谷山浩子の白い夏」
35　朗読「田山花袋紀行文集」

東京⑫チャンネル

6・00　おはなしたまてばこ
15　とうきょう手帳
20　バッキーとペピート
26　キッド・ボックス
41　セレクトコーナー
45　マンガのくに
7・30　まんがベティーちゃん
25　かいけつタマゴン
30　UFO大戦争／
8・00　ちびっこ歌まねベストテン
9・00　映「スカイパニック・恐怖の不時着飛行・洋上100キロ迷走フライト」
10・24　すばらしい味の世界
30　激突／ゴルフ
11・00　今，地球のどこかで

フジテレビ

6・00　ウルトラマン「バラージの青い石」
30　N◇50ローカルN
7・00　ザザエさん▽宿題なんのその▽暑さをさけて
30　クイズ・グランプリ
45　スター☆千一夜
8・00　かくし芸15年の総決算「ピーナッツからキャンディーズ2度と見られぬ名・珍演技／」
9・24　FNN
30　ミュージックフェア78　八代亜紀ほか
10・00　忘れがたき日々「許されざる愛」三田佳子ほか
54　ある日のヨーロッパ
11・00　Nレポート

TBSテレビ

6・00　テレポート
30　N天
7・00　飛べ／孫悟空　ピンクレディーほか
30　ぴったしカン・カン▽甘いマスクの意外な面モテた様でモテない男
8・00　やあ／カモメ「はぐれちゃった雪」篠田三郎　秋野太作ほか
9・00　三男三女婿一匹「スプーン一杯の愛」森繁久弥　山岡久乃　細川俊之ほか
10・00　刑事コジャック「母を殺した犯人を見た／」
11・00　N◇スポーツデスク
30　ペイトンプレイス

テレビ朝日

6・00　勇者ライディーン「激怒巨烈地獄の叫び」
30　Nレーダー
7・00　宇宙海賊キャプテンハーロック
30　星の王子さま「小さな約束」
8・00　ベスト30歌謡曲　ピンクレディー　西城秀樹　桜田淳子
9・00　江戸の隅「危機一髪・将軍暗殺／」三船敏郎　田中邦衛　坂上二郎
54　世界あの店この店
10・00　プロポーズ大作戦▽お土産を売っていた彼女のあったかい手
11・00　Nファイナル

日本テレビ

6・00　エースをねらえ／「恐怖の竜巻サーブ／」
30　ジャストN
7・00　スターアクション／「納涼!!南の島特集」
30　ナイター「巨人―大洋」＝中止の時＝7：30それは秘密です!!8：00新五捕物帳「夢まくら恋の仇花」
9・00　大追跡「淳子のミステリー・ゾーン」加山雄三　沖雅也　藤竜也
10・00　「白足袋の女」池内淳子　北村和夫　秋野暢子　三益愛子
11・00　きょうの出来事
15　11PM

ご会合、ご宴会、ご家族連れに…
お座敷をご利用下さい
香港仕込みの本格的な味!!
中国料理　鳳翔
平駅前（白銀町・高橋ビル）TEL・23―0251

季節の味とまごころを盛りこんだ
今週の味自慢
うなぎ釜めし
釜平
平字柳町電話二三・七一九〇
＊つるや駐車場指定
宴会・会合のご注文に応じます
正午から午後11時まで
※第2・第4月曜日＝定休日

貝焼・うにの缶詰
生鮮珍味
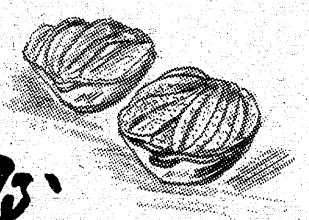
◆御贈答、おみやげに
全国地方発送承ります
丸市屋
いわき市平字四町目　でんわ74―2213

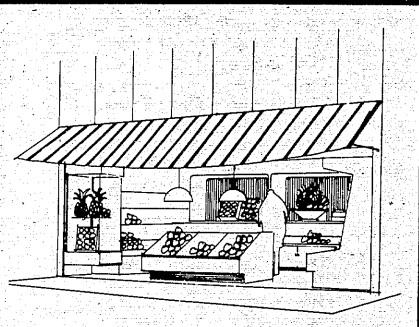
＊店装の主役は　まずテントから＊
常磐テント商会
いわき市内郷　☎平㉖3032
常磐㊷2345

チビッコ柔道教室

五千三百人が応募

選ばれた十七人が汗だく

姿三四郎役の勝野洋が指導

ファンの母親つめかける

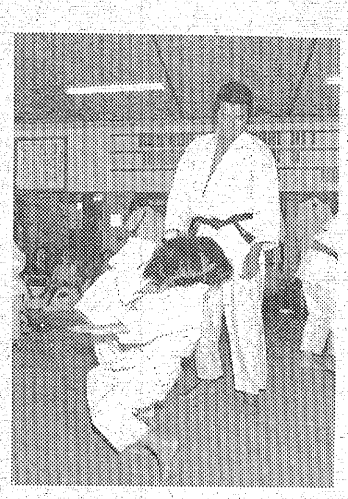

指導に当たる勝野洋

夏休みの一日、勝野洋が子供たちを招いて"夏休みチビッコ柔道教室"を開いた。勝野は、十月七日スタートの新番組「姿三四郎」（土・後9時）で主演の姿三四郎にふんするが、これは彼の発案で、夏休み中のチビッコに柔道を教え、くわえて、夏休みの正しい過ごし方を教えようというもの。

参加のチビッコたちは新聞で募集したが、海に山に忙しいときなのに、どっと五千三百十二人の応募があり、スタッフは、あらためて"柔道人気"、"勝野人気"に驚かされた。

さて当日、抽せんで選ばれた早稲田小学校五年生の鈴木康一君（10歳）らチビッコ十七人は日本テレビ正面玄関に集合、車に分乗して世田谷区太子堂の天道館道場に移動した。

まず最初に、天道館の清水健二館長が「暑いけれど体と精神をしっかりと過ごして下さい」とお話があり、そのあと、三四郎役の勝野を紹介、勝野は「皆で楽しく過ごしましょう。どうぞよろしく」とあいさつした。

このあと、勝野らが大外刈り、送り足払い、背負い投げなどの模範演技を見せたあと、全員で大外刈りのけいこをした。

最後に、勝野がチビッコ十七人一人ずつと大外刈りの手合わせをしたが、勝野は一人に二回ずつ倒され汗だくだくだった。

「大人の人とやるのとちがって子供の場合は神経を使うのでチョッピリ疲れました。でも、今の子供たちは、元気が良くて気持ちがいいですね」と感想を語っていた。

「太陽にほえろ！」のテキサス刑事以来、勝野の大ファンだという鈴木君は、「一緒に柔道が出来てうれしかった。男らしい人だった」、紅二点の一人、雨宮詩帆ちゃん（清島小学校一年生・7歳）は「勝野先生はやさしかった。でも、とても重かった」と参加者全員大よろこびだった。

柔道教室が終わったあと、チビッコたちは勝野にサインをしてもらい、局からのおみやげを手に帰っていった。

さて、今回の催しでとくに目立ったのはチビッコの母親たちの勝野へのフィーバーぶり。

「太陽にほえろ！で見て以来、そのやさしい感じが気にいって大ファンになりました。ほんとうにすてきですね」という母親がほとんどで、柔道教室では自分の子供そっちのけで勝野をカメラにおさめるほどだった。

また、つきそいの数も、近所の勝野ファンの興様を誘ってきたため子供たちの倍以上の数になり、移動のための車の数が間にあわずあわてて車を追加するなど大わらわだった。

（FCT提供）

みもの

☆…やあ！カモメ…☆

はぐれちゃった雲

福島・夜8・00

勇夫㊨はだらけている三郎㊧たちを

夏も終わりの八月下旬、坂本久美子社長（香山美子）がいないとあってホテル鴎亭の連中はだらけきっていた。

ただ一人、マネジャーの勇夫（篠田三郎）が、長男の太郎（秋野太作）をはじめとする三崎三兄弟にハッパをかけていた。

だが、そんな太郎も、久美子が、債権者たちが鴎亭を処分しようとするのを止めるために上京と聞いて感激、次郎（高岡健二）、三郎（小倉一郎）に大号令をかけはじめた。

その日、鴎亭ホテル部長兼湘南大経済学部助手、三崎太郎は、湘南大生、宮本さなえ（吉沢由美子）に求婚された。太郎は、目をシロクロさせて勇夫に救いを求めた。

そのころ、次郎は次郎でユミ（菅友絵）やマリ（渡井直美）ら天の星女子大ヨット部員に囲まれていた。

☆…未来少年コナン…☆

NHK・夜7・30

大津波

―ガンボートを撃沈し、ラナを無事救出したコナンは、こっそり村のようすをさぐりに出かける。広場を見渡せる所まで来た時、突然モンスリイの大声が響きわたった。「きょう、日没と同時に村長を処刑する。彼を助けたければコナンとラナの隠れ場所を教えるように」と、村人を前に演説していたのだ。

コナンはこっそり日没を待った。そして、処刑の合図が下されようとした時、コナンは広場にとび出し、ジムシイや村人の協力で、モンスリイを捕えてしまう。

ところが、何時に大地震が起こり、すきを見てオーロがラナをさらって逃げる。それを追ってコナンは海岸へ走るが、もう一歩というところで、大津波がオーロを襲った……。

☆…江戸の鷹…☆

福島中央・夜9・00

危機一髪・将軍暗殺！

【伊織㊨から事情を聴く角太郎】

闇学を志す若者・榎本伊織（永井秀和）は、師の村井良順（灰地順）が何者かに殺されたと知ってがく然とした。

良順は突然、"長崎へ行く"という置き手紙を残して伊織の前から姿を消していたのだが、それから五日後に本庄の掘り割りに死体となって浮いていたのだ。

良順のたった一人の弟子の伊織は、なんとか師のかたきを討ちたいと願ったが、なにせだれに、なんの目的で殺されたのか、かいもくわからない。

そんな伊織に"自安箱に訴状を入れればいい"と知恵をつけたのが、同じ長屋に住むお葉（堀越陽子）だった。

お葉は深川の茶屋で働く女だが、不断から男所帯の良順や伊織のため、なにくれとなく世話をやいていたのだ。

伊織からの訴状を受け取った勘兵衛（三船敏郎）は、角太郎（中谷一郎）に伊織からくわしい事情を聴いてくるよう命じた。

一方、お葉は、この事件にお鷹組が介入してくるのを待ち望んでいた。

《三男三女婿一匹》

スプーン一杯の愛

福島・夜9・00

誠を見舞う純子

隅田若菜（研ナオコ）は念願かなって結婚することになり、ナースたちの「蛍の光」の歌に送られて桂病院を去った。大五郎（森繁久弥）の心境は、何か風穴があいたような感じだった。

そんなとき、誠（鹿賀丈史）がサッカーの練習で腹をけられて、桂病院に向かったとの電話が入った。手すきのナースは救急入り口に待機するよう動員がかけられた。しかし、運ばれてきた誠は思ったより軽傷だったが、ナース会から見舞いの花がとどいたり、看護をかって出るナースに政江（山岡久乃）もおおあわて、早速、大五郎にナースを悟すようったえた。大五郎は、誠のことは一切あきらめる、嫁ってもあきらめるから、看護だけは私にやらせてと純子（坂口良子）にいわれ、ほとほと弱りはててしまった……。

☆…スターアクション！…☆

福島中央・夜7・00

納涼!!南の島特集

今夜は男性軍に坂上二郎、三遊亭小円遊、尾藤イサオ、石田信之、山田隆夫を、女性軍に佐良直美、伊佐山ひろ子、木村理恵、牧村三枝子、マッハ文朱を迎える。

今夜は、納涼!! 南の島特集と題し、"サーフィン"、"コブラ"、"腰みの"、"椰子の実"、"サンゴ礁"、"リンボーダンス"などが出題される。

三遊亭小円遊、尾藤イサオのコミカルなアクションが見もの。

司会＝金原二郎

☆…連続テレビドラマ…☆

福島中央・夜10・00

悪女について

ワイドショー番組のプロデューサーである大田（小松方正）が公子（影万里江）を知ったのは、評論家の平三枝子（原知佐子）が日本愛犬協会の会員だったことによる。平は、犬を通じて公子を知っていたのだ。大田は、自分の番組に「女が大金持ちになる方法」という企画もので公子を出演させることにした。

公子は最初、人前に出るのは好まない、といっておきながらいざ出演の朝になると、専属の美粧係や美容師などお付きを七人も引き連れてテレビ局に現れた。これには大田もア然。

公子のテレビ出演は好評だった

ある挑戦

教育・夜7・30

～広中平祐の教育探検～

ハーバード大学教授の広中さんは、これまで一時帰国の時など、しばしば"教育問題"について各界から発言を求められた経験があった。

しかし、母国を長く離れていた広中さんにとって、"それは、現実離れした空論になるのではないか"という恐れがあったという。

そこで、母校・京都大学での講義のため、家族ともども帰国することが決まった時、彼の心に浮かんだのは"自分の足で、自分の目で、日本の現状や、社会の実情を確かめてみたい"ということであった。

「おてんば人生」

納涼パーティー

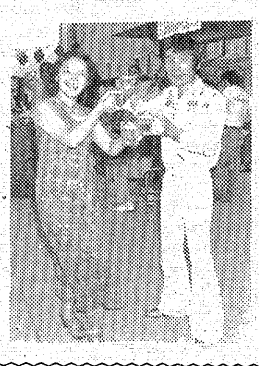

【藤田弓子と下條アトム】

「暑いときのビールは最高ね!!」とビール会社が喜びそうな発言と共に、豪快にビールを飲んでゴキゲンなのが藤田弓子。これは、月～金帯で放送されている「おてんば人生」の出演者やスタッフが集まっておこなわれた納涼パーティーでの一コマ。打ち上げその他普通こうしたパーティーは局側が企画するが、今回は藤田や下條、目黒ら出演者がお金を出しあって自然に実現したもの。むしろ、スタッフや局関係者は招待された形になってしまった。大きく胸のあいた南国風のムームーを着た藤田は、タレント酒豪番付西小結（53年春発表）の貫録で平均年齢二十七歳の若いスタッフも圧倒されるのみっぷりを披露していた。

「最近、めっきり弱くなっちゃって……」とかたる藤田だが、「酔うほどに色っぽくかわゆい」と共演の下條やスタッフの男性の男心（？）をしびらせていた。（FCT提供）

ききもの

MU・イン・ハイフォニック

ラジオ福島・夜10・30

今夜は、ボブ・ジェームス、ラロ・シフリンらサウンド・クリエイター、名アレンジャーがクラシック曲を、ジャズのセンス、ポップなフィーリング、ソウル・ロックの歯切れのいいリズム感でアレンジして歌っているものを特集する。

曲は、ムソルグスキー作曲「はげ山の一夜」（ボブ・ジェームス、バッハ作曲トッカータとフーガニ短調から「タワーリング・トッカータ」（ラロ・シフリン）ほか。

注　番組が変更になる場合があります。

寝具専門
ふとんのスズキ
いわき市平・新川町　TEL・74－2422
（貸ふとん部　多量の貸ふとんを用意してあります）

かげ香のかおり
ごぼるる伊豫すだれ
汗を流したあとの一杯を落ちついた小座敷でおすごし下さいませ
涼しい落ち着きのある小座敷はご商談に――大広間はご宴会に――ご利用下さいませ
なお　お料理五品・お酒（又はビール）税込みで五、〇〇〇円より承ります
●駐車場完備
平・二町目　割烹　谷口
電(23)七〇〇二　七二二〇　七〇〇五九八

高級洋菓子と食パン
開花亭
平・五町目　電23－1342～3

ミリオンフォーム
アサヒ
超音波気泡発生器

定価　68,500円（ローンも可）
噴気盤に多孔性物質を採用することで気泡を多量に発生させ神経痛・筋肉痛をやわらげお肩を若々しくする
片寄ガラス店
平字大町6号国道沿い　電㉔2269

東映

さわやかな……
…明日へのはばたき！
※毎日24時間営業
東映サウナ
☎23－1926（イクプロ）
★入浴料……￥1,000
★回数券（10枚綴）‥￥8,000
★マッサージ料‥‥￥1,500
いわき市平・十五町目2●東映24ビル

全国どこへでも
電話一本で
お花をお届けいたします！
慶弔　花篭　花束　会場装飾一式
JFTD加盟店
本店　花友生花店
いわき市平・南町　☎㉓8050・8059
大黒屋店　フラワーショップ　はなとも
いわき市平・中町　☎㉓1111（内線287）
※大黒屋店では鉢物・園芸資材も扱っております　お気軽にお立ち寄り下さい

▲環境庁の依頼を受け、県・市公害対策センターでは21日から９月４日まで、小名浜地区で大気調査をしている。これは銅などの重金属製錬工場周辺の大気の汚染状況をつかむのが目的で、同センターのほか４カ所に測定車を出して測定を続けている。

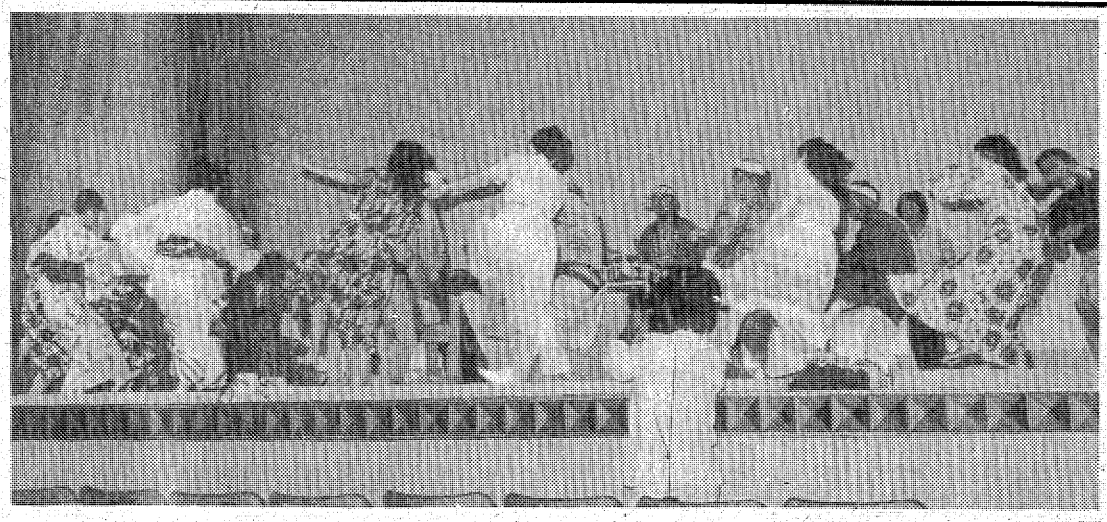

▲文化庁は、いわき盆踊りの原形といわれる〝やっちき踊り〟の調査を、このほど常磐ハワイアンセンターで行った。この日は５地区に伝承された踊りが披露され、この踊りを積極的に保存しよう…と「やっちき踊り保存会」が結成された。来年10月、民俗芸能のひとつとして〝やっちき踊り〟が国立劇場で発表される。

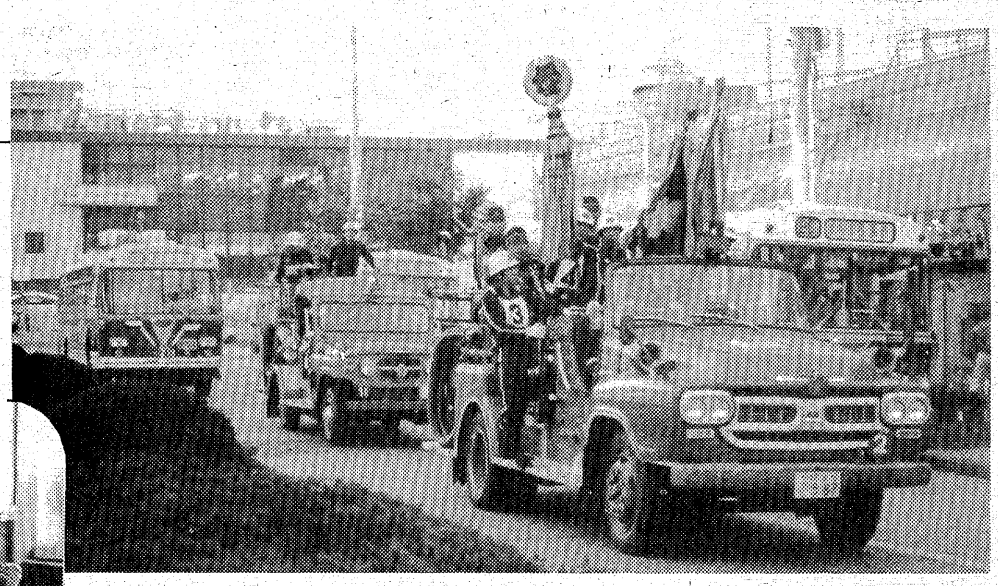

◀県消防協会主催「第21回県下消防ポンプ操法競技会」が二十五日、郡山市に県下各地区代表三十チームが参加して行われた。この結果、「ポンプ車の部」でいわき市代表の平支団第一分団が見事に初優勝を飾り、消防庁長官賞（優勝旗）や県知事賞（金バレン）などを受賞した。

▲市内１１０小・中学校は26日いっせいに二学期の始業式を行った。夏休みで真っ黒に日焼けした児童、生徒らは元気に登校し、式の終了後教室で、夏休み中の宿題の作品を見せ合ったり、思い出話に花を咲かせていた。

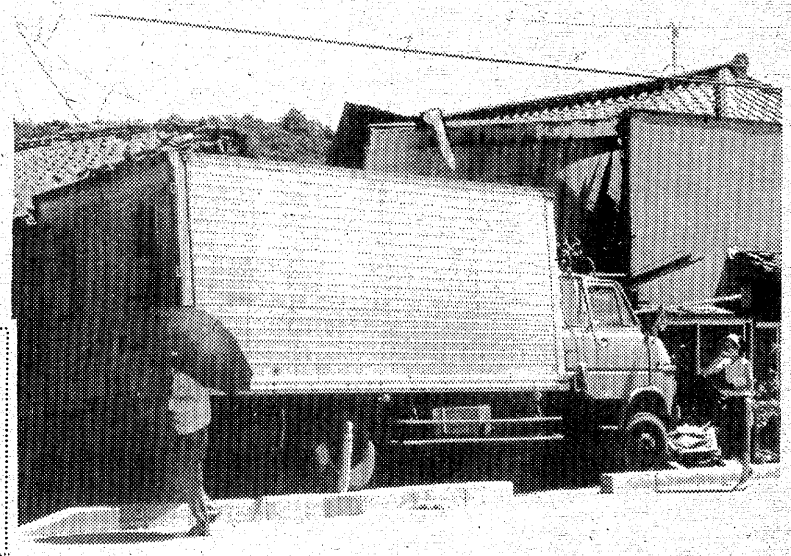

▶二十日深夜、好間町上好間の49号国道沿いにある会社員渡辺和栄さん方に、居眠り運転の普通トラックが突っ込んだ。この事故で渡辺さん宅は家全体が傾き、トラックを引き出せば倒壊しかねない状態になっている。

週間ネガファイル

大人の色・大人の気品をそろえて…
ヤクルト化粧品
セレーサス
①ディープクレンジングクリーム
②コールドクリーム
③マイルドローション
④トーニングローション
⑤エモリエントミルク
⑥エンリッチクリーム
⑦エッセンシャルパック
⑧プレメイクアップクリーム
●トラベルセット

健康社会に奉仕する
いわきヤクルト販売株式会社
いわき市平字菱川町4の5　☎23―5111代

MINPO いわき民報 案内広告（本紙最終面に掲載）

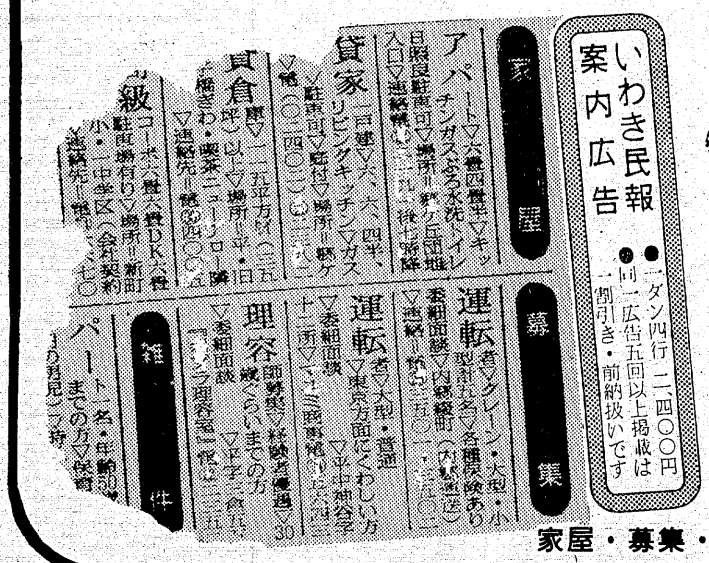

54文字に託す くらしの情報

家屋・募集・土地・雑件などに分類されます

安い料金で広告効果も抜群です
ぜひご利用下さい!!

⊙料金１段４行―― 2,400円
⊙同一広告５回以上掲載は１割引き
⊙お申し込み・お問い合わせは……

本社営業局広告部　☎㉓１６６６
小名浜支社　☎㉒３５６０
常磐支局　☎㊷２３８０
勿来支局　☎勿来②２９０３

若者たちを理解しよう

サラリーマン

サラリーマンが時流に遅れては話にならない。それはわかっていても、どうにもならないのが「若い人たち」をどう理解するかということ。これをマスターしておかなければ〝昇進〟はムリかも。そこで――。

なんといっても〝戦無派〟が肩で風をきっている時代なのだ。そうしたなかで「いまどきの若いモンは…」などといったところではじまらない。それどころか「時代遅れ」のレッテルを張られ、いつの間にか〝肩たたき族〟に仲間入りしてしまうという寸法だ。

ところで、この七月に三井生命が行った「若者の生活意識調査」（十九～二十五歳の独身男女三千人を対象）というのがある。これをみれば、自分が「若者を知っているか、どうか」の〝踏み絵〟になるのではないだろうか。

そのうち、数項目を紹介すると――。

『ナウな音楽』

男女ともにトップはフォーク。二、三位はロック、ニューミュージックでこれは男女が逆となっている。クラシックは男五位で女は四位。演歌はともに六位なのだ。

その生活意識の分析

【ナウなスポーツの代表がテニスだ】

だから、カラオケで得意がっても…、ということになりかねない。

『ナウなスポーツ』

男は野球、アメラグ、サーフィン、スキー、テニス。女がテニス、サーフィン、アメラグ、スキー、野球となっている。

いくら「オレはハンデ…」とゴルフ自慢で若がってみせても、これは若者にはかかわりないのだ。それよりも「ワンちゃんの八百号ホーマーはね」とやった方が、まだ相手になってもらえるという次第。

『ナウな酒』

男がウイスキー、ビール、ワイン、ブランデー、日本酒の順。女はワイン、ブランデー、ウイスキー、カクテル、ビールとなっている。

企業がしきりにPRしているショウチュウはまだお呼びじゃあない。

それをイキがって「白色革命なんだよ。ショウチュウは明日に残らなくなって」などといっていては「ケチなおじさん」とバカにされてしまう。

『かけがえのないもの』

命、友人、親、健康、仕事、おカネ、家族、愛情、友情、自分自身ときたものだ。まあ、生命保険会社の調査だから、多少は割り引くとしても、親よりも友人の方が大切なのだ。この辺を間違ってしまうと、失敗するのである。

『ナウな生きがい』

男女ともに一位が「趣味、スポーツに打ちこんでいるとき」となっており、二位は「友人や仲間といるとき」（男女とも）。そして「仕事や勉強に打ちこんでいるとき」というのは男で三位、女で四位なのだから、いくらシリをたたいてもむなしいというわけ。

さあ、これでいまの若者の感覚をとらえることができただろうか。

「オレはついていけないよ」と悲鳴をあげるばかりが能じゃあない。とくと考えて、その対策を用意するべきなのだ。

「いまさら、彼らに同化するというのはムリな話」と評論家のA氏はいう。「それよりも、テキを知ることです。これは孫子がいっているじゃあないですか。そして〝フォークねえ。オレにはちょっと…。でも、興味はあるんだ〟ぐらいの姿勢を示せば、相手もついてくる。理解とおもねるというのはちがいますからねえ。この辺のけじめをつけて接すれば、いまの若者はものわかりがいいですよ」。

さあ、どうする？　理解することすら拒否してわが道をいくか、それとも…。

理解とこびの違い

若いモンは…では時代遅れ

失敗のない〝転職術〟

受けザラがなければ困難

なんといっても日本はまだまだ終身雇用制が確立している。だから、ひと口に〝転職〟といっても簡単にいかないのが普通だ。

大体、なぜ〝転職〟をするのか。国際経営雇問協会の調査では「収入が増える」「自分の能力を生かせる」「権限と責任のある仕事をやりたい」――などとなっている。が、この不況だ。「仕方なしに」という理由があったって不思議ではあるまい。

ひとところの脱サラブームはさすがになくなった。評論家のG氏は「脱サラで生きていけるほど甘い時代じゃあないですからねえ。そこで兼サラなんて言葉が出てきたりしているのだが、これはアルバイト。転職のための準備にはなりません。よほどじっくりと考えないと転職は難しい」という。

理想的なコースは相手に求められての転職だ。つまり、会社をやめてから、職業を探すというのではなく〝受けザラ〟があってはじめて辞表を出すケースだ。

「本来、転職というのはそうでなければ危ない」とG氏は重ねて〝自重〟を述べるのだった。

「それでも…」という人はどうすればいいか。転職で成功しているある外資系輸入販売会社の部長Aさん(四二)は「三回目なんです。だけど、そのたびに自分の希望する線に近づいてきました」と自信あり気に語っていた。

終始、外資系の会社だったのは、外大卒業で英語に自信があったからだろう。「まず、ひとつの会社に十年以上も勤めたら、もうどっぷりとそのカラーに染まってしまってムリでしょう。それと四十歳が限界ですネ。元気のあるうちでなければ…」とAさん。

そうはいっても、なにか〝売りもの〟がなければ話にならない。Aさんの場合、人は「英語が…」というが「それればかりではありません。知識経験といったものがなければ…。前いた会社でも、その経営の長短をそれなりに考えました、自分の仕事も前向きに処理しました」と堂々といい切る。

では、なにを〝売りもの〟にすればいいか。各種のライセンスが最近、注目されているのは、それを〝売りもの〟にしようという考えからだろう。

G氏はこういう。「サラリーマンの生活は決して楽じゃあない。与えられている仕事の他に〝売りもの〟を身につけるのはムリ。結局、いまの仕事のエキスパートになることが一番の近道ということになります」。

どうやら〝転職〟の成功術がわかってきたではないか。会社のカラーに染まらず、また、ファイトのあるうちに…。しかも「きてほしい」といわれるだけの〝実力〟を持ち、またスカウトされる会社のあること――。

売り物勝負だが

しがみつくのが賢明？

「砂漠の狩人」

田中　二郎　著

＝中央公論社刊・380円＝

《アフリカ大陸には、現在でも固有の伝統的な狩猟採集生活をよく保持し続け、かつ数万人という大きな人口を擁する二つの代表的な民族がいる。一つがカラハリ砂漠のブッシュマンであり、他の一つがコンゴ森林のピグミーである。私は、この代表的な二つの民族の中から、乾燥し、かつオープンな場所の方を選んですばらしい適応を遂げていったブッシュマンの社会に焦点を当てて調査を行なった》

※　※　※

著者は文化人類学を専攻する京都大学の助教授だ。そして、この本はブッシュマン社会に入り込み、彼らと生活し、研究しつづけた記録であり、われら日本人には観念的にしかわからない〝砂漠の詩〟といっていいだろう。

アフリカ狩猟民族のルポ

ブッシュマンは男が百六十㌢、女百五十㌢平均という背の低い、黄かっ色の民族だ。数の観念に乏しく、自分の年齢も知らない。

所有観念がなく、道具も共有している。その日ぐらしの毎日だが底抜けに明るい。一夫多妻の例も相当に多い。そして、おしゃべりと歌と踊りに明け暮れる。

《人間関係の煩わしさをつくづく感じたことは多かった。しかし、淋しいと感じたことは一度もなかった。カデの地に別れを告げるに際して、私は初めて淋しいと思った。住んでいる間は苦しいと思い、都会の生活をなつかしむことがあったが、いざ去るとなれば、ひとしお淋しさがこみあげて去りがたかった…》

と著者は述べている。

噂さの30Bいよいよ登場!!
FF車のエース…　ターセル
9月2(土)3(日)発表試乗会

ターセルの5つの特性
●小型車並の広さの居住性
●最新技術がもたらした高い走行性
●低価格　低燃費の経済性
●他のFF車と異る豊富な車種体系
●万全を心がけた安全性

会場ご案内（各営業所）
●堂ノ前マイカーセンター　☎(平)74―6166
●神谷カローラセンター　☎(平)34―5220
●小名浜営業所　☎(平)53―2321
●勿来営業所　☎(勿来)3―6131
●富岡営業所　☎(富岡)2―3607
●原町営業所　☎(原町)4―1101
●相馬営業所　☎(相馬)5―4011

◎吾が社の明朗な価格体制にご注目下さい
車両本体価格＋添付品1.5万円＝ターセルのお値段です

愛される車をめざして TOYOTA　トヨタカローラいわき株式会社
本社　いわき市平字堂ノ前5　TEL・(0246)74―6166代

新発売!!
名月の保険かまぼこ
一味違うおいしさと安全に
名月かまぼこ
名月かまぼこに交通障害保険がつきました
お問い合わせは
株式会社栄食品
代表取締役　四家　栄
いわき市江名字荻之作二四三　電(55)七六二五

緑陰訪問

◇天山文庫と蛙の詩人

数日前、機会があって金子圭助氏（松月堂社長）に会うことができた。話がすすむにつれ応接間にある掲額に及んだ。郷土の生んだ詩人草野心平氏の作品である。圭助氏は二十年来のおつき合いとのこと、奥様も、懐かしそうに昔を思い出して話をして下さった。近々、川内村に心平先生を訪問する予定とのこと、話ははずみ訪問日が決まる。

緑のアーチの山道を進む、舗装されたすばらしい道路、右に左に清流を見おろしながら、蝉のコーラスを聞き、川内村に到着する。左手小高い丘に天山文庫。先生が自分で手植えされた桜、欅（けやき）、など木立の中に静かなたたずまいを見せている。雑誌社の原稿、十一日発行の単行本の原稿、校正などで多忙をきわめているとのことであった。案内人の世話で文庫に入る。

先生は執筆中で、友人知人とも会わないとのことであったが、昼休みの寸暇をさいて会ってくれた。七十五歳になられたとか、少し耳が遠く、近くに助手が居て話の中だちをしてくださった。恒例の川内村天山祭りのこと、モリアオガエルのこと、はましん企画社長の草野日出男氏撮影の盆踊りの写真を見せてくれた。川内村民あげての歓迎に、先生も満足そうであった。

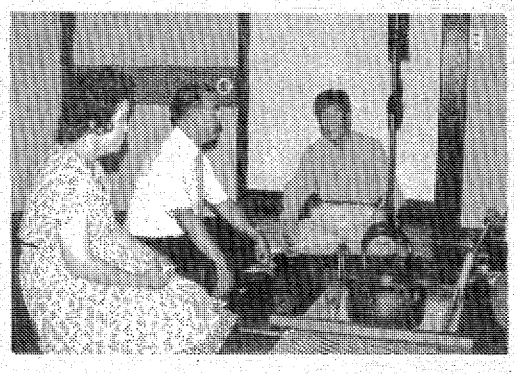
心平氏宅を訪ねて談笑する金子夫妻

村民あげての歓迎ぶりを見るにつけ、いわき市の宝が他に流れてしまったような気がしてさびしかった。心平氏の口から…『めずらしいいわきのウニを時々賞味していますよ。名誉市民の話もありますが、私は名誉村民で十分ですよ……』と笑っておられた。金子氏夫妻のような熱烈な後援者のあることを知り、たのもしく、うれしかった。

（平下高久字中妻九五　日版会会員　坂本　勇）

平ひこばえ会

＝八月例会＝

微風や湖畔の温泉宿新松子
法話聞き耳に残れる法師蝉
お地蔵の日暮れはさみし鰯雲　荻野　秀峯

黄昏を写す湖面の鰯雲
それぞれの墓に彫置く盆の月
日照草石土が刻む石挑ねる　吉村紀一郎

積木めく家ひしめけり鰯雲
狂院を包む樹海の新松子
この町に短大一つ芋嵐　片寄たゞえ

流燈や日照りつづきの瀬の浅く
流燈の川面に揺れてうつくしく
くらやみをともなって来る流燈かな　田中　光泉

身の程をたしなめられて夕端居
喜雨去りて今朝一陣の風涼し
句帖手に登る城趾に鰯雲　坂本　麦秋

鰯雲火の見櫓は村に立つ
流灯の中洲にふれて燃ゆるあり
笛ひびく盆の櫓に月満ちて　飯田

静かなる谿翡翠の宙返り
磯釣りの岩場に高き十用波
ひぐらしに送られ戻る磯釣師　山尾秀水子

小康の妻に窓開く鰯雲
新松子うろこ重ねて海の碧
残る虫無言の夫婦に刻流る　木下　木兎

秋高し釣糸垂れてじっと待つ
小山にも峯から峯へ新松子
爆音のはるかに響く鰯雲　加沢　松韻

入替えの駅夫関なり鰯雲
句ばかりを書くとは無しの硯洗ふ
山彦の霧の深さに返しけり　吉田　茂堂

揃手拭受けて踊りの輪に入りぬ
人生に遺すものなし鰯雲
鬼百合のまくれ極まり大旱　矢吹吐夢女

南部風鈴皆夏草の句を下げて
下刈の男をみなの麦藁帽
秋暑し洗ひし墓碑のすぐ乾く　黒井はるみ

空蟬も鳴きぬるごとし葉にすがる
新松子つぶらに落とす雨しづく
背を向けて去る彫小さし鰯雲　半谷　英二

鷺草や俳句に長けて病ひがち
減反の趣旨にそむけず雲の峯
色紙の緒紫濃ゆく秋暑し　大方歩山子

鷺草の全身をもて風に耐ふ
鷺草の風に翔たんと身構へる
鷺草や恙がある身の置きどころ　中根　昔巳

背丈程伸びし記念樹新松子
鰯雲機首札幌に向けて発つ
鰯雲大佛殿の金の鶏　渡辺　武門

麦瓢太る一つを愛しめる
涼風や麩に浮く鯉の大き口　上げ汐の音ひたひたと新松子　松本　菊朗

灯籠も庭も小さし新松子
釣舟の動くともなし鰯舟
新松子渚はるかに潮鳴りす　綿引伊佐夫

下戸の父なれば麦茶を盆棚に
廃礦のズリ山かすめ夏燕
みみず出てあわれ炎暑に乾びけり　国玉　碧笑

後記

八月二十日、高校野球の決勝戦の日でもある。

城山の公民館は高台でもあるが東風が吹き入るので、卓上の紙が散乱する。窓を閉めれば、ムンムンする暑さ、汗がじっとりとはだ着にしみ出す。

遠く蝉の声が聞こえる。静かな、落ち着いた感じ。しかし暑い。昔吟とはこの事か？

選句披講を終わって、真砂常氏御寄贈の酒で暑気払いして解散した。次回は九月十日、「秋祭」「木槿」通五句、雑五句、四倉公民館。（碧笑）

着物をしまう

〈湿気から守る容器〉

着物を保管する容器としては、まず和だんすがあります。この和だんすにはきり、桑、杉材などがありますが、衣類を湿気から守るのにはきりが一番のようです。

最近は、整理だんすに着物をしまう家庭も多いようですが、それなら、むしろ、しっかりした衣装箱の方がよいでしょう。

着物は、横に折る線を、なるべく少なくした方がよく、また、何枚も重ねると折り目を固くつけることになるので、容器は、なるべく浅い大きなものがよい。

〈たたみ方にも注意〉

着物をしまう場合、きちんとたたむことが大切ですが、外出着や礼装などの高級な着物は、横の折り目に真綿をかませるなど注意する必要があります。

これは、着た場合、横に出る折り目をなるべく目立たなくさせるためですが、金・銀糸、ハクを使ってある着物は和紙を当てるとよい。

たとうたたみ紙に入れる場合は、一枚の着物は一枚のたとうに入れるように。

〈防虫剤の入れ方〉

着物を保管する場合には防虫剤を入れることを忘れてはなりません。この防虫剤も、しょうのう、ナフタリンなどの揮発性のものは必ず和紙を置いて、その上に置くようにします。つまり、防虫剤が直接に着物に触れないように注意します。

なお、金・銀糸やハクを使ってある着物や帯の入った容器には、金銀がくすんで色変わりするので防虫剤は避けた方が安全。

普通特殊専門販売
浜通り唯一の修理工場
石城計量社
いわき市平谷川瀬字三十九町
TEL・21—4663代

おしゃれなクリーニング
ご用命はもよりのチェーン店にどうぞ!!
マルイクリーニングセンター
いわき市平字南町　電㉔2707　工場　㊽4862

カットが生きる
ミニバーグ
●あとのお手入れが簡単です
ミニバーグサロン　みずの美容室
平字白銀町5（ヨーカドー通り）
TEL.74—2678　22—3938

志賀整形外科
外科
［入院随時］
駐車場あり
院長　志賀柳一
いわき市平字鍛冶町27電昼㉓5050（院内）・夜㉓5051（自宅）

内科・胃腸科・循環器科・放射線科
山尾内科胃腸科医院
・入院設備あり・　院長　山尾昭二
いわき市平字古鍛冶町12の3　TEL・㉓2120

精神科・神経科・内科
医療法人
長橋病院
院長　鈴木将夫
いわき市内郷御厩町　電㉖三五二六代

内科
外科
整形外科
放射線科
金成医院
【入院応需】
本院　いわき市平字鎌田町一二　㉓〇五六九（代）
分院　いわき市好間町南町田一　㊴二五四八
院長　金成桂一

耳鼻咽喉科　気管食道科
目沢耳鼻咽喉科医院
いわき市小名浜字隼人一二の六
診療所（昼）電㊹九九六一
自宅（夜）電㊷三九一一

内科・循環器科・消化器科
大峯内科
院長　大峯英昭
いわき市平字新田前五の一七　㉓九一〇一（昼）　㉔三三二二（夜）

内科　胃腸科　循環器科　呼吸器科
長橋内科
入院設備あります
院長　長瀬克慶
四倉町上仁井田字北姥田　電㉜3—25

産婦人科
中田医院
優生保護法指定医
●入院に応じます
女医　中田幸子
いわき市平字材木町　電㉔三〇九七

☆OH! YOUNG

投稿規定

猛暑続きの夏も、どうやら終わった。今夏の思い出は、好間川の上流で泳いだこと。水が予想以上に透んでいて、魚影もクッキリ。自然は、人間の方が破壊しない限り、その美しさを失うことはない。そんな当たり前のことを思い知らされた。あて先は、平字田町63、いわき民報社「オー／ヤング」係。

プレゼント

今から65年前の大正二年八月に起きた信州上伊那の西駒ケ岳遭難。修学登山に出掛けた中箕輪尋学高等学校の教師と生徒の一行37人（生徒25人）が突然来襲した台風による暴風雨にさらされ、校長はじめ多くの犠牲者を出した。この遭難事件を再現した映画「聖職の碑（いしぶみ）」（原作・新田次郎、監督・森谷司郎）が来月末から、平東宝で上映される。同劇場ではこれを記念、同映画のシナリオ（脚本）100部を希望者にプレゼントする。脚本の末尾にあるアンケートに回答することが条件で、回答者の中から試写会招待も。締め切りは9月10日。希望者また詳しいことは同劇場（74―六八一一）へ。

【百四十六字にわたるシナリオ】

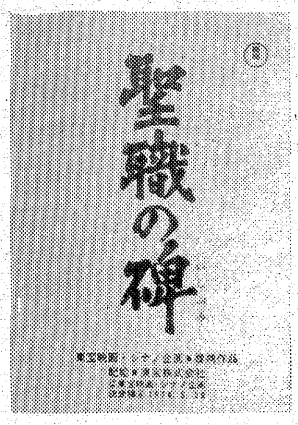

Record Present

『飛んでインタンプール』のヒットで一躍有名になった庄野真代。これまでもすでにLP3枚を出している実力派なのだが、これといったヒット曲に恵まれなかったこともあって一般的ではなかった。作詩、作曲もするシンガーソングライターで、世界歌謡祭でのグランプリ曲となった『グッドバイ・ミュージック』の作詩者でもある。そんな感性豊かで個性的な彼女の最新アルバム「ルフラン」を五名に。（この欄月一回）

「ルフラン」

庄野真代

◇サン・トラ盤「サタデイ・ナイト・フィーバー」レコード・プレゼント当選者＝成田裕子（錦・勿来高一年・15歳）渡辺光男（常磐・会社員・22歳）高橋まり子（好間・同・21歳）鈴木貴子（四倉・同・26歳）＝二枚組のため四人＝応募総数92通

☆応募規定◇ハガキに上の民報マーク貼付◇住所、氏名、年齢職業あるいは学校学年明記◇締め切り9月12日◇発表同26日◇引き換えは本社および小名浜支社、勿来支局で（希望場所を朱書きのこと）

MINPO S53・8・29

浜っ子滞米記

R・C交換留学生，安竜博君（小名浜高）　④

挫折救った家族や周囲の思いやり

昨年の8月26日に東京・羽田を発って以来、早いもので一年。この間のアメリカでの高校生活や一般家庭での生活は、まさに夢のようでした。とは言え、日本を発つ時の不安な気持ち、そして、ロスアンゼルスでの夜に味わった日本人に対する侮辱。言葉の通じない不便さ…。夕食を取りに出掛け、1ドル札と10ドル札を間違えて払った際、それを返してくれなかったオバさん。ロスからニューヨーク空港までの一人旅。周りは全てアメリカ人。まるで無視されたかのような六時間でした。

最初の三カ月というもの、語学のハンディのために何度も途中で挫（ざ）折そうになりながらも、結局自分を支えてくれたものは、日本の家族からの便りとアメリカの友人達の思いやりでした。学校では、化学や数学と授業の説明ももちろん英語。当たり前の話とはいえ、毎日家に帰ってから辞書を片手に一ページ一理解するのに一時間もかかる行り様。そのうえ、家族の人に手伝ってもらって英字新聞を読む練習や発音など、まるで二歳ぐらいの幼児が初めてひら仮名を習う時のように、まさにABCから始まるのです。テレビの漫画すらも英語に早く慣れるための勉強方法のひとつでした。

こうした"悪戦苦闘"の繰り返しが、やがて自分でも気が付かないうちに自然と体で英語に慣れることにつながり、ずい分失敗はしたものの、どうにか日常会話に困らないぐらいに話せるようになって、そのことに気付いた時、それまでの不安感は一度に消えてゆくのでした。

一方、冬のレスリング、陸上と、スポーツを通じて多くの友達ができ、自分でも日本の留学生という立場を意識せず、ごく普通の生徒として振る舞うようにしました。また、学校側でも、別にこれといった特別なことは極力避けるように気を配ってくれ、こうしたことが他の生徒にも好影響をもたらしたのではないかと思われます。

アメリカという国で、一体自分がどれだけのことができるか、そして、いかに時間を上手に活用できるか、これが一番重要な問題だったかのような気がします。たとえば、フロリダのディズニー・ワールドに行った時でも、三日間の間にどれだけの数のものを見ることができるか、特に、ディズニー映画で有名な深海二千尋級の潜水艦に乗船する時には、どの時間帯が一番空（す）いているかということまで考えていかなければならないのです。こんなところにも、国民性の違いをチョッピリ思い知らされたような気がしました。そして、留学以来半年を過ぎたこの時期には、ハッキリとではないものの、アメリカという国がほんの少し理解できたような気がしたものでした。

【安竜君（前列左から2人目）と同じく世界各地から集まった交換留学生と最後の記念撮影】

イラストアップ

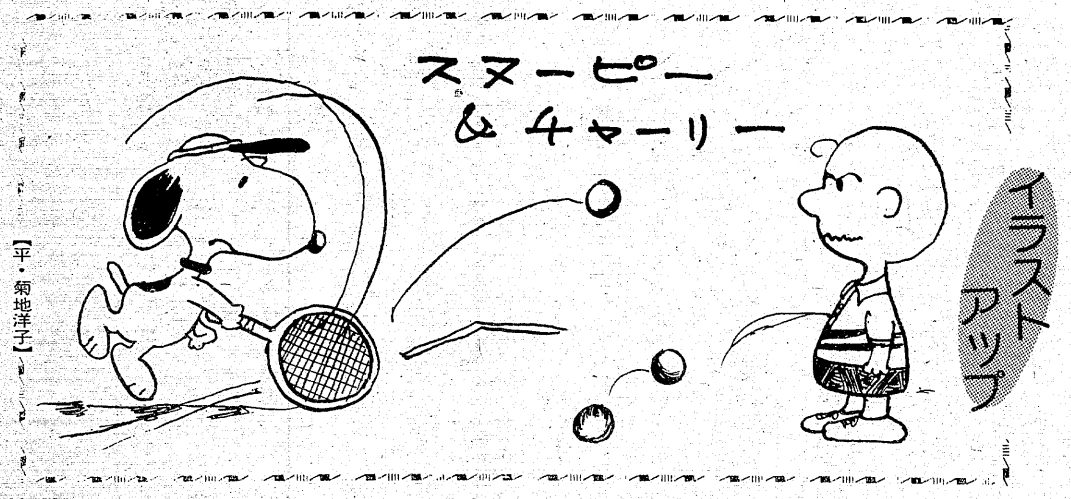

【平・菊地洋子】

□出前敏速
すし芳
駐車場完備
毎週木曜定休　平・六町目本町通り☎23－5658

建築資材販売
■ヒューム管　U字溝　ビニールパイプ
■プラスター　せんい壁各種
■小野田セメント　白色セメント
■アスファルト　フェルト　ルーフィング類
■衛生陶器・付属金具
その他建材のご用命は
OSK 思川産業株式会社
いわき市平塩字塩向10　☎(34)4117代

●あなた自身をとりもどす夜の始まり
スナック いま田
いわき市平・田町　☎23－1614

造園
造園工事一式ご相談に応じます
庭木・庭石・貸植木・芝生
園芸一般
＊イトーヨーカドー店をご利用下さい。
荒川農園
●農園…いわき市平下荒川・久世原82　☎(24)3513
●店舗…イトーヨーカドー　☎(23)3636・内線341

味を大切にする店
各種ご宴会　ご会合
予約受付中！
80名様まで
銀座店では
・八宝菜定食
・酢豚定食
・カニ玉定食
・麻婆豆腐定食
¥700
☆午前2時まで営業
中国茶館
杏苑
キョウエン
●銀座通り店
平字三町目（鈴建ビル2F）
☎23－9349
●菱川町店
平字菱川町（菱光ビル1F）
☎22－1585

月光りし
今宵
殿御の
御成りを
心より
お待申し上げて候。
新規
堂々オープン
世界館ビル　不二屋ビル　常交営業所　P　平大通り　平駅
お座敷
長襦袢
サロン
大與
☎(0246)21－4175・4179
いわき市平駅前（不二屋ビル地階）
多忙につき
社員急募
姫君：時給　1,500円
男子：月収150,000円

パーラー　AM7:30～PM5:30
P.U.B　PM6:00～AM2:00
パーラー＆PUB
スカイ巴里
平・田町31　藤田ビル1F
☎21－4594

リコー複写機は
トーホー事務機
☎0246(23)1001

だれでも出来なくなった内職

〝技術〟〝やる気〟でふるい

少ない県の技術指導教室

内職も〝技術〟が要求されるようになってきた！。以前だったら内職者が内職事業所の選択を自由に出来、希望した職種にありつけたが、長引いた不況は内職の形態を一変させてしまい、いまでは技術を身につけ、本気で請け負う気でなければ内職の難しい時代になった。一方、技術を教える県の内職技術教室も、予算不足を理由に回数が少なく、これまた県民の内職への道を狭くしている。

以前は内職といえば、主婦などが余暇を利用、あるいは家計に役立てたいとして、家事の合間を利用し、「電器部品の組み立て」「刺しゅう」など、別に仕事の量にもこだわることなく行ってこれたのが、長引いた不況で一変してしまった。

これは求人側の事業所が、不況で受注が減ったのを機会に、これまでの生産態勢を「量」から「質」に切り替えた。このため、求人に当たっては、単に「内職ならなんでも」といった初心者を敬遠し、ある程度技術を身につけている求職者を優先する傾向に変わってきている。さらに一カ月当たり一人の仕事の量を明確に打ち出す事業所も多く、かつてのように気の向いた時に仕事するような気ままは出来なくなった。こうしたことから求職者が内職を行いたいとしても簡単には就けないでいる。

県いわき内職相談センターがこのほどまとめた第一四半期（四～六月）の内職相談状況によると、求職者は七百六十七人、これに対し求人者は四百九十六人で、求職者の三五・三％は、「技術を身につけていない」「仕事を消化できない」などの理由から内職に就けなかった。

同センターはこうしたことをなくすため、初心者の求職者を対象に定期的に技術を身につけさせるため、受講者数は二十五人までで、しかも開講は二カ月に一回と求職者が多い割には少なく、予算の増額がのぞまれている。これでは技術をマスターし内職に就きたいと思っても肝心の教室の開講が現状のままでは、内職からも見放されてしまう主婦などもさらに増えそうだ。

この点について同センターは「教室の開講は予算が伴うもので、現状では二カ月に一回が精一杯」と、いまのところ増やす計画はまったくないようだ。

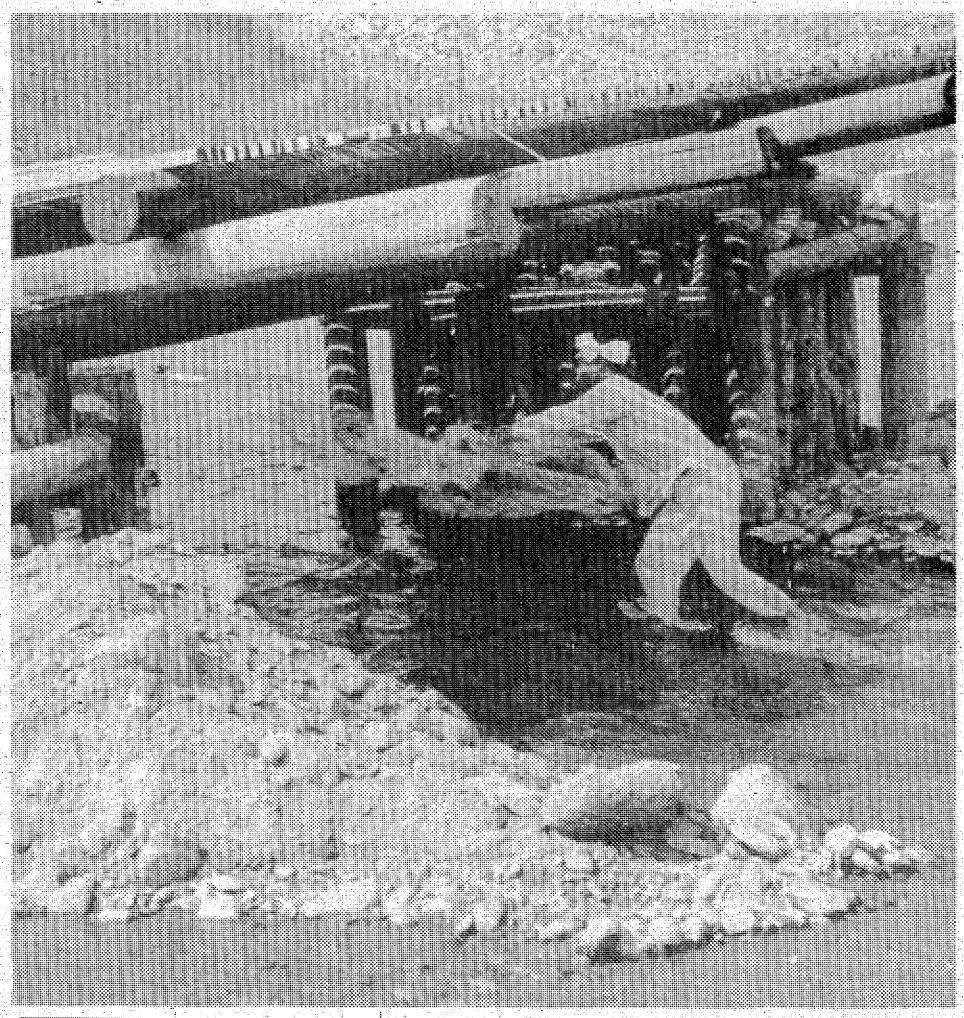

落ちアユに秋を知る遠野川

○…魚影濃く、今年は大型と景気のいいアユ解禁は七月一日。あれからはや二カ月近く経て、鮫川の落ちアユのシーズンになった。

○…ところが、その二カ月がひどかった。小名浜測候所開所初めての日照り続きに、さしもの豊かな水量は枯れたために水温は上がり水ゴケは腐り、食を失ったアユは敗戦後の日本人のように栄養不良。

○…阿武隈山系でたまに局地雨があっても、濁水となってストレートに海に吐き出されかえって始末が悪かった。

○…遠野町滝のやな場付近で、近年のように落ちアユ投網が始まったが、労多く漁少なく、残暑の日差しがやけに熱いばかり。

【落ちアユの投網漁始まる】

中国記念切手

切手マニアはどうぞ。中華人民共和国切手友の会（春日市下白水七三五の一、稲永ビル四五号）から本社へ入った連絡によると、中国第五期全国人民代表大会第一回会議を記念する未使用郵便切手三種の記念カバーを分譲することになった。一部千円、返信用切手三百五十円を同封のうえ申し込むと送ってくれる。郵便番号八一六。

障害者の職場を開拓

9月 雇用促進運動を展開

「内職技術指導教室」を開いているが、この教室も県の予算に基づ

労働省、県など共催の心身障害者雇用月促進月間が来月一日から三十日まで展開される。

同月間は未就労の障害者の労働意欲を呼び起こすとともに、事業主や一般市民の障害者に対する意識を高め、雇用を促進しようというのがねらい。同月十四日には郡山労働福祉会館で県心身障害者雇用促進大会が開かれ、県内各事業所の体験発表などが行われるほか、県の広報車を繰り出し理解と雇用促進を訴える。

また平職安では同期間中、管内の各事業所に就職した身障者の状況を調査。定着状況などをは握して今後の就職相談に役立てる。このほか十月四、五の両日には市文化センターで雇用管理講習会が開かれ、相双、いわき地区の障害者雇用推進員が参加。障害者の採用や配置に関する問題を討議する。

船内の安全衛生へ

来月 自己診断、訪船して指導

五十三年度の船員労働安全衛生月間運動は、九月一日から〝船内の安全と衛生はみんなが主役〟をスローガンに行われる。

今年は第三次船員災害防止基本計画の初年度で、計画完遂への重要年に当たる。災害防止に対する意識を高め、特に海中転落、転倒などの事故防止、船内飲用水の水質検査、調理設備の衛生面などを訪船指導することにした。

このほか救命設備、消防設備の点検、安全衛生の自己診断などを行う。

老人クラブ会長会議　いわき市三和地区老人クラブ連合会は、三十日午前十時から三和支所で会長会議を開き、来月五日の常磐ハワイアンセンター敬老招待の打ち合わせを行う。

下市萱下男子合 戸女子が優勝

沢渡、永戸地区球技大会

五十三年度三和町沢渡、永戸地区防犯球技大会（三和町防犯協会、安全協会運転者会沢渡、永戸支部主催）がこのほど三和中で行われ、各地区対抗で男子・ソフトボール（六チーム参加）、女子・バレーボール（七チーム参加）に熱戦を展開した結果、ソフトボールは下市萱下、バレーボールは合戸がそれぞれ優勝した。

試合結果は次の通り。

【ソフトボール】▽準決勝　下市萱下 6－2 下市萱上　下市萱上 17－6 渡戸　▽決勝　下市萱下 6－5 上市萱上

【バレーボール】▽準決勝　渡戸A 2－0 下市萱上　合戸 2－0 上市萱　▽決勝　合戸 2－0 渡戸A

ミニバスケットリーグ開幕

初日、五竜ケ丘、揚土勝つ

第一回いわき市スポーツ少年団ミニバスケットボールリーグが二十七日、開幕した。五年のジュニアリーグ、六年のリーグに分かれて九月二十四日までの毎日曜日に熱戦を展開する。

この日は平五小体育館を会場に五、六年女子三試合が行われ、元気いっぱいのスタートを切った。

試合結果は次の通り。

五竜ケ丘 29－0 藤原
揚土 29－6 小名浜西
五竜ケ丘 14－11 小名浜西

くらし随筆

成長

毎月一度だけお世話になる理容所Oさんの店に今日も入った。「いらっしゃい」と明るい笑顔で迎えてくれる元気なまゆみさんの声が快い。

「私の顔を試験台にして良い職人さんになりなさい よ」初めてあてる大人の顔に思うようにカミソリは動いてくれぬらしい。この店の少女との出会いはこんなものだったと覚えている。

◇

「上手になったネ」「いいえまだなんです」とせっせと手を動かしているが、早いものだもう一年半にもなるだろうか。こんなに自由に動いているカミソリに、店主も彼女もうれしさが込み上げてくることだろう。

私も約束（執筆）の八月を終わろうとしているが、正直にいって「やめよう」「私には出来そうもない」と投げ出したいときもあった。自信を失った中間苦とでもあろうか。考えてみてもその中間苦を生み出すのも、克服するのも、他人ではなく、それは己の心にあるものと気付いた者のみが成長するものだ。

私個人は成長もなく終わろうとしているが、ただ時間だけが教えてくれる。ある哲人の詩を詠んだ。「建設は死闘　破壊は一瞬」と、人間生き抜くための途上には限りのない努力と周囲の人々の重要性を再認識した次第です。

◇

紹介者の江尻さんに深々と敬意を表し、社と愛読者の御繁栄をお祈り申し上げます。まゆみさん、明日も又明るくお元気で!!（会社員・常磐）

へアさん

9328　中島安男

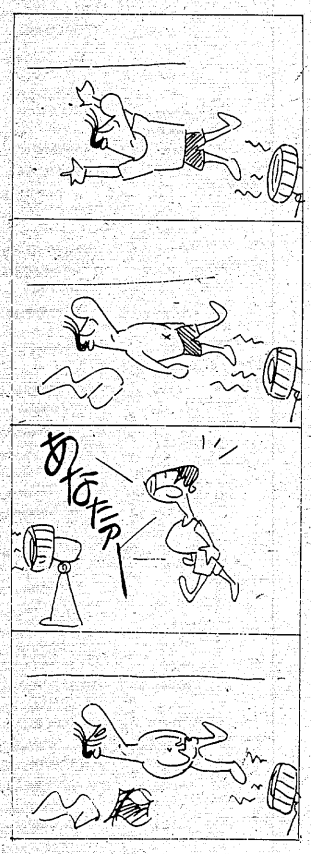

Coffee Shop
一緑の樹木に包まれた明るいお店で
コーヒーの味をお楽しみ下さい一
ウエートレス募集
（パート可）
●営業時間AM7：30～PM9：00
■駐車場完備（地階）
茶房 べる
平・松村病院南角 ☎21－4589

《快適な住まい》
《豊かな暮らし》
を実現する
＊住宅設備機器専門店
ふろの
ヤマシタ住設店
いわき市内郷小島町境町34－1
☎26－4120（新店舗）

男＆女 カット ハウス
ダン
しおざわ かつゆき の店

平・四町目 電21－4038
しおざわ
専用駐車場をご利用下さい

ハンバーグ ビーフシチューの店
ハンバーグ定食 ¥650
ライス、みそ汁、サラダ、おしんこ付き
●主なメニュー
◆ジャーマンビーフステーキ ¥700
◆チーズバーガーステーキ ¥600
◆ハンバーグトルヌード風 ¥700
●営業時間 AM11:30～PM10:00
キッチン こころ
旧平郵便局前四町目 ☎23－0430

営業時間 午前10時～午後10時
コーヒーの店 郷
四倉町仁井田浦（キャンプ場前）
TEL・32－3357

初の光化学スモッグ注意報

平、内郷で最高0・133PPM

朝の第2予報から上がる

県・市公害対策センターは二十九日午前十時半、光化学スモッグの第2予報を発令した。オキシダント濃度が基準量を超えたのは平（平一小）内郷高坂（市営住宅横）の両観測局。その後も振幅の中で濃度が動かず、午後一時四十五分、オキシダント濃度が上昇したため初の注意法を発令した。

光化学スモッグの第2予報（第二段階予報）は、一時間にオキシダント濃度が〇・一〇㏈以上に達し、さらに悪化するであろうと思われる時に発令される。同センターテレメーターがキャッチしたオキシダント濃度は、午前十時半で平揚土観測局で〇・一〇八㏈、内郷高坂局で〇・一〇〇㏈だった。内郷高坂では七月二十七日いらい今年二度目。平地区では初めて。

この後、午後一時二十分になってオキシダント濃度は平〇・一二二㏈、内郷高坂〇・一三三㏈に急上昇したため、同四十五分、第2予報を注意報に切り替え、関係企業に排煙カットなど手配をした。

この日の光化学スモッグ現象について同センターは、前線が岩手県を横切って日本海中部に張り出し、この前線に向かって南風が吹き込み、臨海工業地帯や国道など通行車両の排気ガスを運んだためではないかとみている。

一方、この発令で市教委は平、内郷両地区の小・中学校に「校庭での運動は避けると共に、ノドや目に異常があった場合はすぐ連絡してほしい」と呼びかけた。

しかし同小では、市教委からの連絡後、教師が校庭を歩いて体感、児童たちの校庭使用を許可した。

皆川に懲役2年6月

覚せい剤、詐欺、道交法違反

福島地裁いわき支部の須藤繁裁判官は二十九日午前、いわき市平中神谷字北鳥沼四四、山部マンション内、窃盗など前科二犯、無職皆川孝一（三九）にかかる覚せい剤取締法違反・詐欺・道路交通法違反・私文書偽造・同行使事件で、懲役二年六月・罰金六千円（求刑三年・罰金六千円）の実刑判決を言い渡した。

判決によると皆川は三月二日午後八時ごろ、同市内郷御厩町天上田六二地内の太陽荘アパート内で、同内郷綴町川原田一〇ノ一二、丸唐会平一家北村組幹部、同田中昭二（三一）＝覚せい剤取締法違反で公判中＝から、フェニルメチルアミノプロパンを含む覚せい剤の粉末一袋をタダで譲り受けたほか、同マンション内に住む同湯沢辰夫（三七）＝同＝からも二回にわたって同覚せい剤を有・無償で譲り受け、同四日午後九時ごろ、同内郷御厩町地内のモーテルで同覚せい剤の水溶液約〇・二五ccを自分の右腕に注射したうえ、愛人の大場美和子（二一）＝同法違反で判決済み＝に同量を注射してやった。

また皆川は、借金の返済に充てようと、二月中旬から三月初めにかけ、同市平や常磐地区の電気店五店から、ラジオ・カセット五台とワイヤレス・マイク一台（合わせて三十三万二千円相当）の月賦詐欺を働いたほか、昨年十月末から十一月初めにかけ、当時、東京都江東区大島地内で同棲していたモデルA子さん（二）から、結婚をタネに三回にわたって三百八十三万円をだまし取った。

さらに、同年十月と十一月には群馬県や東京都内、いわき市常磐湯本町地内で無免許運転やはみ出し、駐車違反を繰り返し、警察官からの取り調べの際には交通違反キップに他人の名前を書いて罪を逃れようとした。

飲酒運転の追突に判決

福島地裁いわき支部の須藤繁裁判官は二十九日午前、いわき市勿来町窪田外城七三ノ二、会社員秋元和興（三九）にかかる道路交通法違反・業務上過失傷害事件で、懲役六月（求刑同）執行猶予三年の有罪判決を言い渡した。

判決によると秋元は昨年十一月五日午後十一時十五分ごろ、酒に酔って普通乗用車を運転、同市植田町本町一三地内の県道（常磐～勿来線）で、右折するため一時停止した同市後田町町田三、自動車整備工伊藤法明さん（二）運転の普通乗用車に追突、伊藤さんに約一カ月のムチ打ち症を負わせた。

売春旅館おかみに有罪判決

福島地裁いわき支部の須藤繁裁判官は二十九日午後、いわき市常磐湯本町八仙一、「住の江旅館」経営高萩イチ（五〇）にかかる売春防止法違反（場所提供）事件で、懲役六月・罰金十万円（求刑十月・罰金同）執行猶予二年の有罪判決を言い渡した。

判決によると高萩は昨年十二月八日と今年四月一日の二回、同町三函一〇九、社交クラブ経営鈴木メリ子（四七）＝同法違反容疑で判決済み＝らホステスが自分の経営する旅館で遊客を相手に売春するのを知りながら部屋を貸し、部屋代として一回につき三千百円を徴収した。

常磐湯本温泉を舞台に、一部の旅館業者と社交クラブが一体となって引き起こした同売春事件では、旅館経営者や女中ら合わせて五人がいわき中央署に逮捕されたが、今回の高萩で全員に法の裁きが下された。

大麻の二人に有罪判決

福島地裁いわき支部の須藤繁裁判官は二十九日午後、いわき市小名浜大原字丙新地四三ノ六、暴力行為罰金前科一犯、無職高橋基晴（三一）、同市小名浜下神白字草木小屋二三、草木アパート内、漁夫佐藤正幸（三〇）の二人にかかる大麻取締法違反（不法所持、譲渡）事件で、高橋に懲役八月（求刑一年）保護観察付き執行猶予三年、佐藤に同五月（同八月）執行猶予二年の有罪判決を言い渡した。

判決によると高橋は五月十七日午後十時ごろ、同市小名浜字古湊地内に駐車中の普通乗用車内で、同市小名浜、無職少年A（一七）＝家裁送致済み＝に大麻一・五㌘を、同二十四日午後五時ごろには、同字本町地内のゲーム・センター内で佐藤に同十五・五㌘をそれぞれタダで譲り渡したほか、佐藤と共謀、同十九日午後六時ごろ、佐藤の住むアパート内にこれを不法所持。さらに佐藤は高橋から、タダで大麻を譲り受けた。

なお、高橋に大麻十七㌘を譲り渡した同事件の主犯格・渡辺重善（三四）＝同市明治団地三ノ七＝は初公判（七月十三日）後、腹痛を訴えて同市平字田町の外科医院で盲腸の手術を受けたあと逃走、五週間過ぎたにもかかわらずまだ収監されないままとなっている。

あす平で心配ごと相談　いわき市社会福祉協議会内平心配ごと相談所は三十日午前十時から。

覚せい剤におぼれた6人逮捕

狂苦の夫に妻が通報

二人を手配　みんな有職の一般市民

覚せい剤の密売事件を捜査していたいわき中央署は二十八日午前六時、一斉検挙に乗り出し、〝客〟となった一般市民六人を覚せい剤取締法違反の疑いで逮捕、二人を手配するとともに、八人の自宅を家宅捜索、覚せい剤二パケ〇・六㌘（末端価格十二万円）、注射器三本、注射針七本、メモ帳など証拠品五十数点を押収した。

捕まったのはいわき市小名浜字北君ケ塚六九ノ四、大工鈴木久男（三七）、同市平赤井字御代内八九、工員月舘一志（三七）、同市平字田町同大河原政美（三七）、同市小名浜岡一五二、板前能沢渡（三〇）、同市小名浜字原木田三五九一、店員力丸正（三七）、同市常磐湯本町三函四六、工員月舘一志（三七）、同市平字田町同大河原政美（三七）、同市小名浜岡一五二、板前能沢渡（三〇）、同市小名浜字原木田三五九一、店員力丸光（三七）。

同署のこれまでの調べによると、鈴木、大河原、力丸の三人は先月中旬、同市平中神谷字細田一二ノ五、無職佐藤政一（三四）＝同法違反で公判中＝から二～三回にわたり、覚せい剤一パケ（〇・三㌘）を三万円前後で譲り受け、自宅などで自分の腕に注射した。

月舘と能沢の二人は今年五月上旬、同市常磐関船町屋津一〇ノ八〇、同渡辺善彦（三三）＝同法違反で一年六月の実刑判決を受け、服役中＝から二～三回にわたって覚せい剤を買い、自分の腕に注射した。また、杉本は今月中旬、同市小名浜の旅館で愛人のA子（二）の腕に覚せい剤を注射した。同署は杉本から覚せい剤の入手先などを追及している。

今回捕まったのはいずれも未端の覚せい剤常習者だが、このなかには、自分の夫から覚せい剤を注射され、常習して中毒となり幻覚症状を引き起こした妻や、ヤク欲しさに暴れる夫を見かねた妻が「このままでは、夫は気違いになってしまう」と同署に通報したケースもあった。

同署では、渡辺と佐藤の密売ルートは別とみており、この二人が同署に逮捕されてからも杉本を除く五人はヤク欲しさに他のルートから覚せい剤を手に入れていた可能性があるため、市内には幾筋ものルートが点在しているとして、一般市民を食いものにしている背後の暴力団密売グループに一刻も早く手を伸ばしたいとしている。

ところで、通常の同法違反事件で逮捕されるのはほとんど暴力団員で、今回のように一般市民だけが〝客〟となって逮捕されたのは異例のこと。しかし、今年に入って今回の事件を含め、同署が同法違反で検挙したのは九十二件・二十九人と県内全体の四割強を占め、昨年同期（四十三件・十六人）に比べ倍増している。また、昨年の検挙者はほとんどが暴力団員だったが、今年は半数近くが一般人と、覚せい剤の浸透ぶりをまざまざと見せつけている。

釜戸でまた給水活動

井戸枯れ米とぐ水もなし

この日照り続きで上水道施設のない、いわき市渡辺町中・上釜戸地内では頼りにしていた井戸が枯れた家庭が出はじめ、両地区から陳情を受けた磐城支所では二十八日から九月末まで、月、木曜日の週二回、給水車を出すことにした。

両地区では旧盆の今月十三～十六日にも給水を受けており、今回で第二次給水となった。時間は中釜戸（県道・小名浜～釜戸線中釜戸不燃物捨て場入り口）が午後二時、上釜戸（同渡辺小上釜戸分校）が同三時。

同支所では一トンタンクをダンプカーに取り付け、同町田部地内の消火せんから取水、満タンにして給水場所へ行くが、すでに五、六人が幾つものポリバケツを並べて待っている。

集まった主婦らは「井戸の底が見えて米をとぐこともできない。タクシーにポリバケツを積んで泉町の知人宅へもらいに行っていた」、「最後（十六日）にもらった水を大切に使っていたがもうダメ。本当に助かった」と二様にホッとした表情だった。

【SOSを受けて出動した給水車】

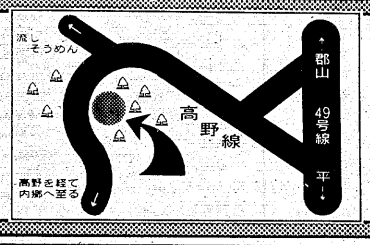

木立ちにかこまれた2人の憩いの室…

◆近代的な室内、静かなムードの2人の世界へ

カーホテル「栗林」

いわき市好間町榊小屋・好間町高野線

Coffee&Pub　PM7:00よりパブタイム

真昼に450ccの生ビールはいかがですか！

当館は年間を通して生ビールを用意してございます

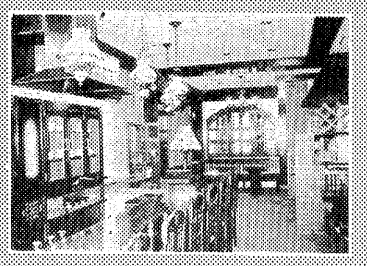

生ビール ¥400
グリルベーコン ¥500
ひな鶏手羽焼 ¥700

北欧館

平・田町　大貞ビル1F　☎74-5005

営業時間　AM10:00～オーストップAM0:00　駐車場完備

コンピューターによるエンジン診断システム

ジャンボジェット機のエンジン診断機を自動車に導入!!

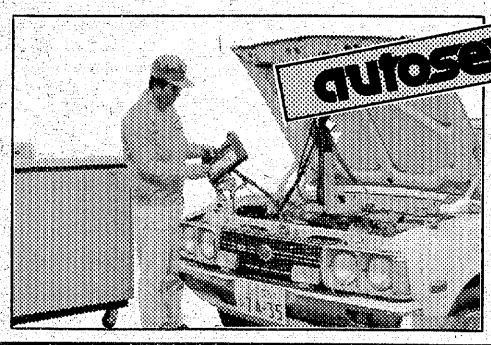

コンピューター・オートセンスとは

アメリカの宇宙ロケットの発射直前までのチェックや飛行中のジャンボジェット機のエンジントラブルの発見などに偉力を発揮しているコンピューターによるテストシステムです

民間車検工場
自動車一般整備・自動車リース
四倉自工株式会社
いわき市四倉町細谷TEL.(0246)34-3821㈹

株式・前場

本日の市況は、実質月替わり商いという事もあって、中低位株中心に反発して始まった。朝方は、業績急回復の東伸鋼に人気が集まったほか、津上、昭電線が個別に商い。また建設、不動産など政策関連にも高い銘柄が目立った。半面トヨタの減益懸念から自動車株は全般に見送り。あと利食いに反落していた東洋醸、三菱などガン関連が出直り、中国関連は加藤製が急伸したなど全般も堅調に推移した。

主な高い銘柄は鹿島建十二円、鋪道四十円、養命酒三十九円、味の素十二円、藤沢薬二十円、大同鋼十七円、宮地鉄十三円、横河橋六十円、後楽園十八円。

主な安い銘柄は洋インキ七円、パイオニア三十円、日産ディ九円、プレス工七円。

（地元銘柄）日化成九十五円、昌羽化七百十五円、岡理ゴム六百三十六円、白煙瓦三百六十六円、東邦鉛九十二円、常陽銀二百五十五円、常磐興百四十円。

日経ダウ十四円九十六銭高の五千五百二十一円八銭。出来高一億二千万株。

（平・水戸証券調べ）

市況

魚類

【小名浜港】　二十九日朝は小名浜、中之作両港に釣りガツオが出回った。

定置網船一隻五・五トン　一本釣船一隻三十七トン　イカ釣船三十二隻十四トン　小舟六十六隻一・一トン

▽カツオ　三万七千キロ　三〇〇一二〇〇▽ムラサキイカ　一万四千二七〇一二〇〇▽サバ　四千六百キロ　五八・一▽イワシ　九百キロ　三五▽アワビ　五百二十キロ　五〇一〇一五〇〇〇▽シラス　四百キロ　五〇〇一四〇▽スズキ　百五十キロ　二〇〇〇一一〇〇〇▽貝焼き　百四十個　四〇〇

【江名港】　引きづり船八隻一・七トン　小舟二十隻〇・三トン

▽ムラサキイカ　千六百五十キロ　三二〇一一九〇▽アワビ　三百三十キロ　四九三〇一四九〇〇

【中之作港】　一本釣船一隻三十八・二トン

▽中ガツオ　三万六千八十八キロ　三〇〇一二四〇▽小ガツオ　七百六十五キロ　一六六一二三▽キスガツオ　七百八キロ　一五〇一九〇▽大ガツオ　三百五十七キロ　一八三一一六八

野菜

▼大根一〇〇一二〇▼ゴボウ三五〇一七〇▼白菜一一五一一〇▼キャベツ一五〇一五〇▼ネギ三四〇一一〇〇▼レタス二七〇一二〇〇▼キュウリ三〇〇一三〇▼ナス三〇〇一二〇▼トマト二六〇一二〇▼インゲン九〇一一五〇▼カンショ一六〇一五〇▼バレイショ八五一二〇▼サトイモ三三〇一一〇▼タマネギ八〇一二〇▼モヤシ八〇一三八▼ニンニク一〇〇〇一三〇〇▼サヤエンドウ一八〇〇一二〇〇▼カボチャ五〇一一〇▼トウモロコシ一七〇一五〇▼玉子二七三一二三五（以上キロ）▼葉類七〇一二〇▼ホウレン草二〇〇一五一〇▼春菊七〇一五〇▼ニラ四〇〇▼枝豆二〇〇一四〇（以上束）▼ピーマン五〇一四〇▼生シイタケ九〇一二〇▼ナメコ一五〇（以上袋）

果物

▼グレープフルーツ二〇六一一三九▼レモン三八二一二〇六▼リンゴ五〇〇一三〇〇▼モモ四六〇一一四〇▼ブドウ八七五一二〇〇▼バナナ一二九一五〇▼パイナップル一七五一一五〇▼ナシ三七〇一五〇▼アールスメロン五〇〇一二一四（以上キロ）

（市中央卸売市場調べ）

※お断り＝会と催し、読者の声面に。

漁海況速報

イワシ、サバ以外は低調

【海況】黒潮はやや離岸し、塩屋埼東方では東経一四三度以東を通っている。

県北五十五・五～九十二・五キロ付近海域及び県南～茨城県北沿岸に、弱い冷水が分布している。

過去五カ年同期と比較すると、黒潮系水の勢力は並かやや弱勢で、冷水の勢力は五十二年より弱く他の各年並である。

【漁況】▽イカ一本釣＝アカイカ漁場は、小名浜南東四十六・二五キロ～小名浜南南東五十五・五キロ付近海域（水温二三～二四度）に形成され、最高九百キロ、平均四百キロの漁。他に那珂湊沖二十七～六十四・七五キロ付近海域にも有望な漁場が形成されている。

▽船曳網＝菊多浦を中心としてシラス七十～百キロ、シラウオ十キロ程度の漁、大浦ではシラス百五十キロ程度の漁。

▽定置＝県南大型定置はサバ五百～四千キロ、マイワシ二千キロ、小型定置はワカシ二百～五百キロの入網で他には目立った漁はなく比較的低調。

（25日・県水試調べ）

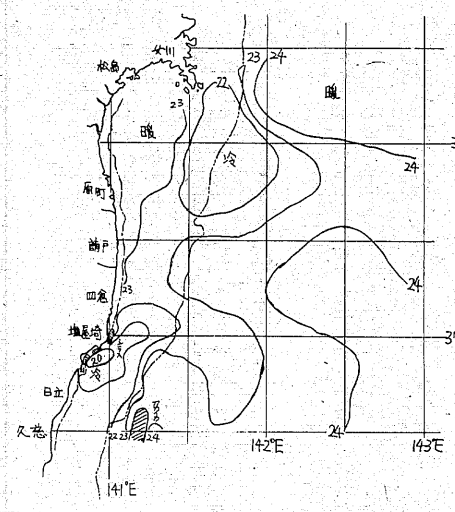

あすの運勢

小川石洲

八月三十日（水・先負）

【1月生】感情に走って争えばマイナス、冷静さ欠くな

【2月生】身辺に悩みが生じる暗示、他人事にかかわるな

【3月生】いたずらに先走ればつまずく、慎重に当たれ

【4月生】軽々しい行動は結果悪くする、堅実さが必要

【5月生】情勢は心配するほど悪くない、勇気で当たれ

【6月生】周囲の動きに従い結果よい、独断独走は禁物

【7月生】荷物は重く道は遠い感あり、がんばり抜け

【8月生】あせって先走ればつまずく、冷静に取り組め

【9月生】現状は苦しくも見通し明るい、がんばり抜け

【10月生】トラブルに巻き込まれる暗示、冷静に当たれ

【11月生】あれこれ手を出せば失敗す、目標しぼり有利

【12月生】思うようならず苦労する、冷静に転機を待て

みんぽう　映画案内

※【平】

☆ひかり座（六・五〇）スターウォーズ（↓9月1日）

☆聚楽館（五・一五）燃えよドラゴン（七・〇〇）スウォーム（↓9月1日）

☆アポロ座（六・一〇）スパイダーマン（七・四五）溶解人間（↓長期上映）

☆平東宝（五・一七）ふりむけば愛（六・四九）火の鳥（↓長期上映）

☆24ビル平東映（六・四一）多羅尾伴内・鬼面村の惨劇（八・一一）トラック野郎・突撃一番星（↓9月8日　毎日オールナイト）

☆名画座（六・一〇）さらば宇宙戦艦ヤマト（↓長期上映）

☆平ロマン劇場（五・三〇）マスタング（七・〇〇）奪う（八・〇〇）異常性欲魔（↓31日）

☆24ビル平松竹（六・三〇）俺は田舎のプレスリー（七・五四）男はつらいよ寅次郎わが道を行く＝九・五〇より成人映画三本翌朝まで上映＝（↓9月8日　毎日オールナイト）

※【常磐】

☆三函座　情事の方程式　若妻が濡れる時　痴漢との遭遇（↓29日）

※【小名浜】

☆ローズ劇場　午後の欲情　ゲシュタポ第五収容所　スペシャル夫人（↓29日）

☆グリーン劇場　ダブルクラッチ　火の鳥（↓31日）

☆金星座　強烈痴漢群団　津軽尺八　肉弾未亡人（↓9月1日）

☆銀星座　流されて　コンボイ（↓9月14日）

※【植田】

☆うえだ館　喧嘩プロフェッショナル　バニシング（↓9月15日）

☆中央館　穴ちがい　異常な指なめなめ（↓29日）

☆菊多館　男はつらいよ・柴又慕情　霧雨仁左衛門（↓9月4日）

いわき民報案内広告

■1ダン4行　2,400円（前納扱いです）
■同一広告5回以上掲載は1割引き
■お申し込み・お問い合わせは本社営業局広告部　☎㉓1666代
＝支社・支局・いわきPRセンター＝☎㉓0690へ

家屋

貸家　一戸建▽六畳四畳半三畳台所バストイレ付▽テラス庭駐車場周囲植木有▽南向日照良▽平下神谷後原▽電㊴二三七九

新築　アパート▽六畳六畳▽台所バス水洗トイレ付▽駐車可▽草野小西隣（駅近し）▽連絡先＝電㉞二八二八

アパート▽六畳三畳▽台所付▽日当環境良▽賃一万三千円▽場所＝平字月見町▽連絡先＝電㉓二八七五

アパート▽2DK水洗トイレ　バス洗面所付▽下平窪県職員住宅前バス停歩2分）▽連絡先＝電㉔三四〇〇

アパート▽六畳、四畳半▽台所（四畳半）バス水洗トイレ付▽駐車可▽場所＝内郷高校前▽連絡先＝電㉖三五八九

アパート▽六畳、四畳半▽台所（四畳半）バス水洗トイレ付▽駐車可▽場所＝明治団地▽連絡先＝電㊺六二五九

貸家　▽六畳六畳▽台所バスト　小路・地下道脇・平駅から徒歩5分▽連絡先＝電㉔六二九〇

貸家　一戸建▽六畳四畳半三畳台所トイレふろ場付駐車可▽平泉崎・向原（草野駅3分）連絡は夜8時以降＝電㉞七〇四〇

雑件

電話　お持ちの方・保証人不要　名義そのまま・即融資▽場所＝平字小太郎町山崎ビル内▽福楽総事株式会社電㉑一三一二

下宿　人求む▽日照環境良▽委細面談▽場所＝内郷御厩町（磐城一高バス停下車徒歩2分）▽連絡先＝電㉖二四四七

10万　で即開業！独立経営者求　風呂釜クリーニング業▽月収50万も可▽資金分割OK　副業最適※ニッコー電㉗3787

募集

アパート▽六畳、六畳台所都市ガス水洗トイレ付き駐車可▽場所＝平字手搦国鉄官舎前▽連絡先＝電㉓一四〇一

募集　オーダー縫製者（経験者）▽家庭でも良い（経験者）▽平字才槌小路12『ふじ洋装店』▽電㉑二五三五

急募　婦人パート　歳～50歳の方▽簡単な事務のできる26▽フコク相互会社▽電㉓〇五六六

女子　アルバイト2名▽18歳～25歳▽時給八百円以上▽電屋㉑一六四〇夜㉓九六〇七　白銀町▽レディスパブ・ダンディ

社員募集

人材育成主義第一のプレシーザグループが業務拡張のため誠実でファイトある人材を募ります

●営業社員…男子若干名

18歳以上35歳位まで普通免許所持者

給与は当会社規定により優遇（見習期間有）いずれも高卒以上経験不問、年功序列なし、実力第一主義、営業費皆無、成績優秀者短期幹部登用、日祝休、各種社会保険有、家族、住宅、通勤手当あり、妻帯者歓迎　ご希望の方は履歴書持参の上ご来社下さい

※面接日随時、面談の上即決

SNPL　福島プレシーザ販売株式会社　いわき営業所

いわき市内郷小島町天ノ田三〇　☎㉗0280

募集

●仲居さん　3名
・年齢20～35歳位までの方
・各種保険有り・優遇します
履歴書ご持参下さい委細面談

日本料理店　鯛万

内郷御厩町折返35（大河内病院向かい）　電27—1045

免許証写真　スタジオ　マツモト　平・材木町㊐・六三六八

社員募集

■男子集配員　若干名
●年齢＝20～30歳位まで
●トラック運転経験豊富な方
各種保険完備／履歴書持参
委細面談

有限会社　いわき鶏卵

平字正内町　電21—3135

急募

◆コック及び見習い
◆ウエートレス・パート可
・社会保険制度有・委細面談
・履歴書持参

イタリアンレストラン　ピェモンテ

植田駅前（マルマン2F）　TEL・3—3981

男子社員募集

●年齢＝20歳～28歳●普通免許要●経験者優遇致します
●委細面談●履歴書持参の上来社して下さい

事務機・事務用品・スチール家具

株式会社　国分

平字佃町4—2　電23—4411

新規開店のため　急募

●板前（見習）　2名
・男子・18～30歳・普免要
●女子従業員　3名
・20～40歳・パートも可
委細面談　高給優遇

寿司割烹　与兵衛

平・五町目（釜屋斜め向かい）　電22—3737

テナント入居者募集

（東栄ビル8月25日オープン）

1F　33平方㍍（10坪）　2室　店舗または事務所

2F　33平方㍍（10坪）2室・23平方㍍（7坪）2室　事務所

○駐車場　20台テナント専用
○必要により複数室使用可

■お申し込み・条件等下記へご連絡下さい

東栄ビル

昼夜・電23—9099

いわき市平字下川原38の4（長谷川外科・山田医院隣）

※お問い合わせは（株）加地和組　電74—8261

不動産企画相談室　鍋田地建

平・材木町　通信会議所隣　☎㉔4725

TDKグループいわきに進出！

いわき営業所新設に伴う社員募集

TDK　カセット教材　TDK

TDKはテープ教材を作って10余年豊富な経験と実績をもっています。弊社は、TDKグループとして着実な発展を続けている会社です。

⊙職種
営業正社員：男子　高・大卒18歳～35歳位まで（経験の有無は問いません）普免あれば尚可……若干名

⊙待遇
研修期間給与120,000円～180,000円　正社員登用後　当社給与規定により大幅昇給有り　賞与年2回　日祝休　社員旅行有り　社会保険・退職金制・財形制完備

⊙面接
8月30・31日午前10時～午後5時　履歴書（身上書、写真添付）持参　下記当社いわき営業所へおいで下さい

TDK東北地区特約総代理店

株式会社マキノ　いわき営業所／〒970　いわき市平字鍛冶町22　小野寺ビル3F　☎(0246)21—1975

株式会社マキノ　本社／〒980　仙台市本町二丁目9—20　大永ビル内　☎(0222)63—4851～2

なんと『うな重』が390円!!

牛肉料理でおなじみの牛舎チェーンが南町「ぎうしや亭」で、今業界で話題の「大谷うな重」の流通システムを導入して実現します。
ご期待下さい

業容拡大のため広く人材募集

◉男子従業員　3名
年齢＝20歳～30歳まで

◉女子パート　4名
年齢＝20歳～45歳まで

☆給与＝当社規定により優遇
☆ほか委細面談

牛舎

TEL・21—1515（代）

社員募集

月収30万円可能!!

◎営業社員……15名
年齢不問　運免要
・給与　当社規定により優遇
【例】30歳……28万円
・待遇　昇給賞与年2回　社保完備　交通費全額支給　海外旅行制度あり

◎面接　8月30・31・9月1日（午前9時～午後5時）
委細面談　即決

株式会社　有和いわき営業所

いわき市平北白土字笊田19-2（東北電力前）電23—0327

免許番号福島県知事（1）第1173号　建設業県知事（特—52号）第2825号

東北土地開発株式会社

いわき支店　平・白銀町　☎8・1189・2677

売地	平下神谷 1,021平方㍍（308坪） 3.3平方㍍　5万 住居地域　建ぺい率6割　仲介	
売地	鹿島町　194平方㍍ 米田（58坪） 3.3平方㍍　5.5万 第2種住専　建ぺい率6割　仲介	
売地	草野駅徒歩2分 256平方㍍（77坪） 3.3平方㍍　7.8万 住居地域　建ぺい率6割　社有地	

登録番号　福島県知事登録・5—7号

合資会社　鈴建工業

平字新川町24　電22—1495（代）

売地	藤越谷川瀬通り 410平方㍍（124坪） 面談の上相談に応ず 仲介	
テナント	平字田町・鈴建ビル 16.5平方㍍（5坪）から 33平方㍍（10坪）まで スナック向き	
売地	平・七軒町　住宅向き 396平方㍍（120坪） 3・3平方㍍　7.2万 平一小・一中学区　仲介	

福島県知事(1)第989号

株式会社キクケン

平北白土　東北電力横　☎23-7974

住宅金融公庫間近

借地で注文住宅はいかがですか……
今なら平中平窪区画整理地内3区画あります

★住宅ローンの相談に応じます
★住宅金融公庫の利用もできます
★土地建物のことならご相談下さい

福島県知事（3）第211号

たけや商事不動産部

小名浜・辰巳町　電㊿3645・㊿2823・夜㊿2431

貸家　小名浜大原字北君ケ塚地内
8畳　6畳　4畳半　1戸建
家賃3万　協力金2カ月分
（仲介）

売地　小名浜岡小名地内
宅地　779平方㍍（約236坪）
建物　74平方㍍（約22.4坪）
総額2千万　（代理）

売地　小名浜地内
とるこぶろ許可地域
224.4平方㍍（68坪）
総額3千万　（仲介）

福島県知事免許(1)第1158

有限会社　寿不動産

いわき市小名浜花畑町14—4（小名浜白百合幼稚園前）電54—8696

売地	郷ケ丘（南側道路） 330・57平方㍍（100坪） 3・3平方㍍7・8万円　（仲介）	
売地	江名安龍団地 224・79平方㍍（68坪） 3・3平方㍍6・8万円　（仲介）	
売地	江名字荻之作 334平方㍍（101坪） 3・3平方㍍6・8万円　（仲介）	