夕刊
いわき民報
郵便番号 970
いわき市平字田町63－7
いわき民報社
振替口座（郡山）4028
本社 0246 ㉓1666
小名浜支社 0246 ㉜3560
常磐支局 0246 ㊷2380
勿来支局 02466 ㉗2903

中小企業経営

市の実態調査

収益力に応じた慎重経営

設備投資を手控える

小規模事業所630社が回答

市内の中小企業は不況に伴う売り上げ減に四苦八苦しながらも、販路開拓や借金減らしに努める一方、設備投資の手控えによって先行き不安に対処しようとしている―こんな結果がいわき市の中小企業経営実態調査でわかった。大半が資本金五百万円未満、従業員五～二十人の小規模事業所だが、総じて不況乗り切りのために収益力に応じた"慎重経営"を余儀なくされているのが実情といえる。また、輸出産業が少ないこともあって円高の影響を受けているのは製造業の六％強にすぎなかった。

調査の対象となった中小企業は、製造業を中心に建設業、卸売業、小売業の二千六十社。五十二年一年間の経営状態について、全体の三割に当たる六百三十社が回答した。

まず、当面の経営上の問題点としては、売り上げ受注の停滞・減少二四・三％、人件費などの経費増二二・六％の二点が群を抜いており、代金回収の悪化、資金不足・借り入れ難などは各七％強にとどまっている。この対策として最も力を入れているのが、市場・発注先開拓。次いで人材確保、借入金の縮小など。不況による大幅な需給ギャップを抱えているうえ、減速経済下では投下資本の回収にかなり不安があることから、設備投資も「計画がない」六四％と慎重。ただ、新製品の開発など前向きに不況乗り切り策を打ち出しているところも少なくない。

17社に円高の影響

製造業　険しい今後の見通し

金融面では「当分借り入れない」が三割強。今年三月十六日公定歩合が四・二五％から三・五％に引き下げられるなど金融は緩和傾向にあるものの、低成長時代に対応、極力設備投資などの抑えに回っているほか、収益力の低下から不況資金の借り入れに限界を感じるようになったためともとれる。それだけ不況の長期化は経営に深刻な影を投げかけているといえる。

また、円高の影響を受けている製造業は二百五十六社のうち十七社（六・六％）。電機機械器具と一般機械器具に多く、①製品単価の引き下げ②受注減③製造安―に泣かされているのが実態。今後の見通しも円高傾向のなかで悲観的。採算ベースからみた円相場は「二ドル＝二百五十円」と、現在の二百円台からは遠く及ばない。

ちびっ子ナイト・ショー

○…うだるような暑さで、今年最初の日射病患者が出るほどのいわき地方。夜になっても寝苦しいのか、子供達はしきりに外の冷気を欲しがる。

○…そんなチビッ子の楽しみのひとつが花火。隣近所が声を掛け合い、浴衣姿の子供達が小さな手からこぼれ落ちそうに花火を持って広場に集まれば、"ナイト・ショー"の開幕となる。

○…線香花火やネズミ花火が極彩色の花を咲かせれば、精巧なオモチャになれた現代のチビッ子達は大はしゃぎ。その屈託のない笑顔がパパやママにとっては花火以上に美しく見える。

【シーンとしたヤミの中に子供達の喚声が響き渡る＝好間・叶田団地】

常交タクシーなどに表敬状

適正法人税申告

いわき税務署は、適正な法人税の納税申告と納税をしている優良事業所に対して、四十三年から表敬状を贈っているが、今年度は常交タクシーなど十社に贈られた。

本社には三上寿武署長、佐藤功一法人税統括官が来社、野沢本社社長に表敬状を手渡した。これまでに表敬状を贈られた事業所は五十社。今年度は次の通り。

常交タクシー　武蔵鉄工所　渡辺呉服店　いわき民報社　丸ぼん木工（以上平）磐城造林　下山田瓦店（以上勿来）平塩業　かみや呉服店（以上磐城）四倉スレート工業（四倉）

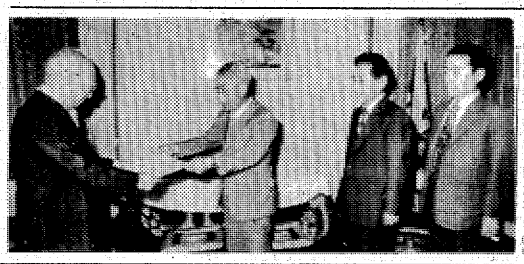

【表敬状を受ける野沢社長＝左】

ワイン・ショップ
大喜多や
平・材木町☎㉓3722

金こそ永遠不変の財産です
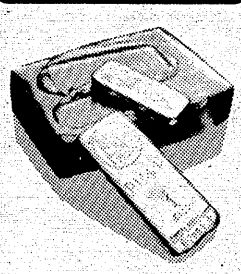
〈全国貴金属取引協会正会員〉
技術と品質で奉仕する
宝石時計の内山
小名浜ショッピングセンター2F
（0246）54－5227代

いわき抄

▼…きょうは相当な暑さであった。今年の梅雨明けは下旬という予想だったが、この分では案外早いのではないか。天気図を見ても、そろそろ梅雨明けが近い型になっている。七月から八月初めにかけて暑さは盛りである。七月七日は「小暑」だが、その前に猛暑がやって来た感じだ。季語によると、この「小暑」から立秋の前日までを"晩夏"と呼んでいるが、暑さも日増しに強くなり、十九日のいわきの海開きよりひと足早い"夏本番"になりそうな天候である。

▼…この暑さの中で、平おかあさんコーラスが東北大会で選ばれ来月二十七日、東京で開かれる全国大会に出場することに決まったというニュースは、一服の清涼剤である。二十代から六十代のおばあちゃんまで、幅広い婦人層で構成しているこのコーラスも、誕生して十七年になるそうだ。山形市で開かれた東北大会では、審査員の満票を獲得できたというから大した出来栄えだ。こういうグループ活動は、一朝一夕に成果を上げられるものではない。熱心な指導者と、グループの和がうまく調和して初めて達成できたものと思う。ママさんバレーなども同じことが言えるわけだが、音楽やスポーツに自ら参加して、しかもママさんたちが主役を演じ、全国大会まで進出できたことは立派である。努力を評価したい。

調理師試験予備講習会

平地区公衆衛生協力会は十八日から四日間、平市民会館で調理師試験予備講習会を開く。

同講習は、八月二十六日に行われる調理師資格試験の受験者を対象に開くもので、①栄養学②調理理論③衛生法規などを学ぶ。

大浦で三歳児検診

いわき市四倉支所は五日午後一時半から二時半まで、大浦公民館で。

臨時休業のお知らせ
平素のご愛顧誠にありがとうございます
誠に勝手ながら従業員慰安旅行のため七月六日（木）・七日（金）の二日間臨時休業させていただきます
贈答用品センター
嘉見家
平字大町18　☎74－5469

髪や肌を美しくすると共に、美しいボディ作りに役立つ山野愛子ぎろんこ美容
ヤマノ ナチュラル エセンシャル ボディシリーズ
顔に表情があるようにボディにも表情があります
やさしく語りかけるようなボディをナチュラル エセンシャル ボディ シリーズで……
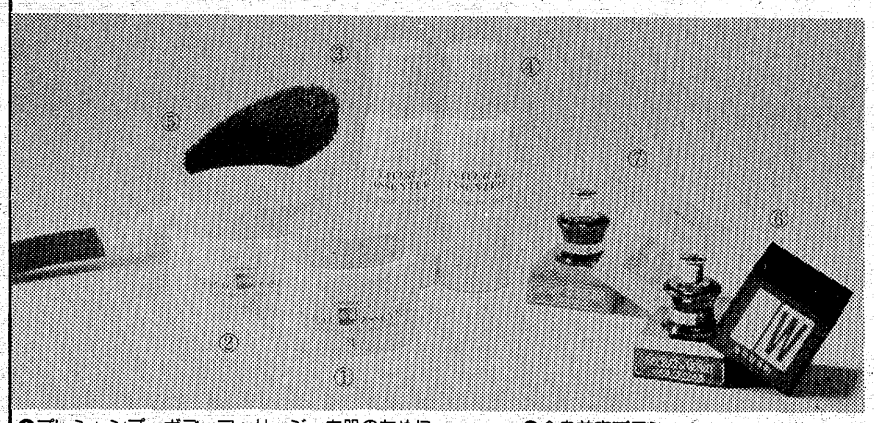
❶プレシャンプーボディマッサージ…お肌のために
❷ドロンコシャンプー……美しいボディづくりに
❸ボディローション……素肌に
❹ボディミルキーローション……栄養保護に
❺全身美容ブラシ……全身念入りに
❻ヴェイユドヴェイユスキン・パーヒューム…入浴後の濡れたお肌に
❼アンティロープスキン・パーヒューム……仕上げに素晴しい香りを

貴女の美容コンサルタント
株式会社 福島ヤマノ
yamano
平字小太郎町1の15 福島不動産ビル2F
NHKいわき放送局前　☎23－2433

市民の手で美術館を

市民ギャラリー　研究部会設け推進

いわき市民ギャラリーは、このほど、市文化センターで総会を開き、今月末に開催する菱沼儀氏の遺作展など五十三年度の事業計画について話し合ったあと、役員改選に移り、若松光一郎さんを会長に再選した。

総会では、ヘンリー・ムーア展や同ギャラリー第二回展として行った斉藤清の歩み展など、五十二年度に実施した事業経過、決算報告を承認。五十三年度の事業計画について話を進め、同遺作展を今月二十日から三十日まで同文化センターで開催することを決めた。

また、市民スケッチ大会、ハラリー・コレクションの浮世絵展、実技セミナー展などの日時も検討した。

さらに、市民の手による市民のための美術館建設運動を推進するため、新しく美術館研究部会を設置。今後、美術館の建設及び運営に関する資料の収集、アンケート調査、市民へのPRなどを行うことになった。このほか、ムーア展の益金を展覧会部会などに繰り入れ、市民を対象に毎週実施している実技セミナーやスケッチ大会の運営、教材費に充てることを決めた。

主な新役員は次の通り。

▽会長＝若松光一郎▽副会長＝船山一衛　塩田清忠▽監査＝遠藤正三　伊沢賢一

平おかあさんコーラス　8月　第1回全国大会へ

第一回全日本おかあさんコーラス東北支部大会は、二日午前九時半から山形市の山形県民会館ホールに東北代表の十八団体が参加して開き、福島県代表団体の一つである平おかあさんコーラス（代表・御代君子さん、四十六人）は、十二審査員の満票を得、地元山形市おかあさん合唱団とともに、八月二十七日東京・虎ノ門ホールで開かれる全国大会に出場することになった。

三十五年一月に誕生いらい、十七年の経歴を持つ平おかあさんコーラスは、六十代のうちお孫さんのいる「おばあちゃん」から二十代まで、とにかく歌が好きなおかあさんばかりの集まり。今回の発表曲目は竹内てるよ作詞、大中恩新曲の「海のオルゴール」「海から来た子供」。指揮は育ての親の郡山女子短大教師石河清さん。ピアノ伴奏は英子夫人のコンビ。

石河さんの話では、竹内さんの詞はおかあさん方に理解しやすい情感にあふれ、しかも海を持ついわき市にピッタリなので選曲。五月から二カ月間（十回）の練習だったが、全国大会までにも十回ほど練習を重ねるが、出演人員は東北大会より十人ほど増える見込み。

審査委員長の全日本合唱連盟副理事長山本金雄さんの評は、①海のオルゴールは「指揮・合唱・ピアノが一体となって寸分の乱れもなく迫力があった」②海から来た子供は「すっきりした気持ちのよい演奏で、迫力もあり聴きごたえもあった」。

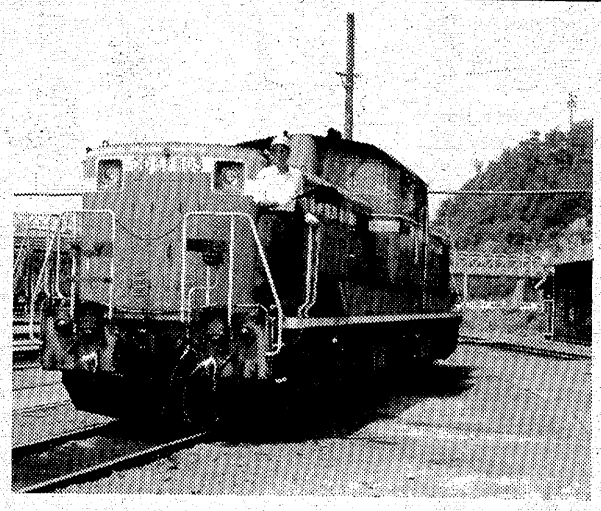

【ディーゼル車の誘導も慎重に＝平機関区】

平機関区、12年ゼロ災

労働大臣賞　水鉄管理局で初めて

第五十一回全国安全週間にちなむ中央表彰で、水鉄管理局・平機関区（菅野春雄区長、三百九十七人）が労働大臣・進歩賞（事業所の部）を受賞、三日の県産業安全表彰式の席上、菅野区長に伝達された。同管理局管内では初めての大臣賞とあって、十二年間無災害の記録に賛辞が寄せられている。

同機関区は明治三十年二月二十五日に開設（常磐線の全線開通は翌年）。現在では水戸～原ノ町間を管内に動力車の運転や整備などの業務を実施している。同機関区管内の最後の事故は昭和四十一年十二月三十日。蒸気機関車の整備係が炭水車から飛び降り、ケガをしたのが最も新しい事故。

以来、無災害記録を続けており、ゼロ災時間の累計は九百八十七万時間（五月三十一日現在）に達している。この間、国鉄総裁賞（四十九年）や県福島労基局長賞（五十年）など、多数の賞を獲得。今回の大臣賞につながった。同管理局管内では初の受賞だけに、安全管理の運営法が高く評価されている。

同機関区では区長を総括安全衛生管理者として、各職場ごとに安全班長を選任。毎月十五日を"安全の日"と定めて、安全会議を開催。横の連絡を保ちながら問題点を討議するなどしている。また安全知識と体力づくりを目標に、ハイキングやスポーツを各職場で実施。こうした積み重ねが十二年間も、ゼロ災を続けた原動力となっているとしている。

磐城地区書道連盟で書道展

7日から小名浜名店街

磐城地区書道連盟（高木一郎会長）は市文連協の後援で七日から十一日まで、会員の書道展を小名浜名店街中二階催事場で開催する。出品する会員は二十四人で、作品は四十七点、白鷗書道佐々木折柴氏ら五人の賛助出品もある。今年は第二回目。

入遠野でツ反応　いわき市遠野支所は五日午後一時半から三時まで入遠野公民館でツベルクリン反応を行う。

あす平で心配ごと相談　いわき市社会福祉協議会内平心配ごと相談所は五日午前十時から午後三時まで、同相談所で心配ごと相談を受け付ける。

あす中学水泳大会

四倉　21校216選手が参加

第二十六回いわき市中体連水泳競技大会（市教委、市中体連、いわき水連主催）は五日午前八時半から、四倉市民プールに男女合わせて二十一校、二百十六選手が参加して開かれる。

不振のいわき水泳界とはいえ、中学生は一番の伸び盛り。今季初の公式戦ということもあり、各選手の成長振りが注目される。

なお、上位入賞者は二十二、二十三の両日、若松市で開かれる県大会に出場する。

LC会長杯争奪　家庭婦人バレー

9日、組み合わせ決まる

第二回ライオンズクラブ会長杯争奪家庭婦人バレーボール親善大会は、九日午前八時半から関般体育館、湯本一小の二会場（三コート）に二十五チームが参加して開かれるが、その抽選会が一日夕磐城一高で行われ、上記組み合わせが決まった。

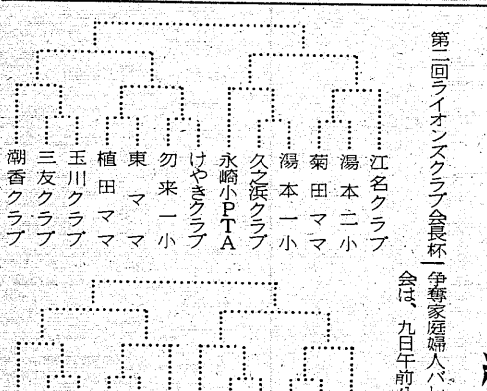

交通事故

	発生	死者	傷者
いわき			
中央署	4	0	0
〃東署	1	0	0
〃南署	0	1	7
今年の累計	760	15	1,026

（3日・県警交通企画課調べ）

いわき球友会

◇六月大会（3日）

橋本フォーミング　0000 002 / 2000 20× = 4 2

メッツ

（橋）生田目、草野―亀山

（メ）蛭田―櫛田

◇同

パイレンツ2020000 / 3井石油好間0110002 = 4 4

（パ）小川―小川

（三）中野、薬谷―合津

▽二塁打＝薬谷、中村（三）

平野球クラブ

◇七月大会（1日）

ストロング　400 010 / 叶田クラブ　001 000 = 1 5

（ス）湯田、山木―山木、金成

（叶）三倉―片野

▽三塁打＝つば（ス）

▽二塁打＝佐藤②（ス）

◇同（3日）

ヤンヤンズ　001 000 / 000 010 = 1 1

ブラックパンサー

（ヤ）米野―坂田兄

（ブ）星―小山田

▽二塁打＝国友（ブ）塩野谷、米野（ヤ）

◇同（4日）

きずな　000 0 / 000 0 = 0

ストロング　055 8 = 18

（ス）湯座―千本

（き）猪狩―佐藤

▽本塁打＝湯座②、千本、皆川（ス）

▽二塁打＝但野（ス）

◇同

東部ガス　030 000 / 美やこ　200 05× = 3 7

（東）長瀬―永山

（美）宇佐美―丹野

▽本塁打＝坂本学②（美）

▽二塁打＝滝、阿部、丹野（美）

天気予報

（小名浜測候所調べ）

【今夜】南寄りの風、曇り時々晴れで、宵のうちにわか雨か雷雨の残るところある。

【明日】南寄りの風、曇り時々晴れで、午後になってにわか雨か雷雨がある。

【海上】今夜、明日とも多少波で霧のため見通し悪いので注意。

【気温】▽3日＝最低19・3度（平年18・0度）最高27・3度（同23・5度）

（海上濃霧注意報継続中）

玉半提供　㉓九五九一

あすの暦

7月5日（水）

旧暦	6月1日		
六曜	赤口		
日出	4・21	月入	18・59
日入	18・14	月出	4・33
満潮	2・58		(17・00
干潮	10・01		(22・02

故父野木弥三郎（御厩町区長）の葬儀に際しましてはご多忙中にもかかわらず遠路わざわざご会葬下されご丁重なご香料を賜りご厚情誠にありがとうございました

早速お伺いの上お礼を申し上げるのが本意ですが略儀ながら紙上でおれを申し上げます

昭和五十三年七月四日

いわき市内郷御厩町上宿三五

喪主　野木昭二

外男　高野光二

男　萩木訓

親類　昌一

同　一

内郷御厩町町内会一同

御厩町阿弥陀寺総代一同

母草野藤子は病気療養中のところ七月三日午前十時四十五分七十三歳で永眠致しました　ここに生前のご厚誼を深謝し謹んでお知らせ申し上げます

追って葬儀は七月六日午後一時自宅を出棺致します

昭和五十三年七月四日

いわき市小川町上小川字後原八

喪主　草野都

男　草野弘

男　馬数

草野博孝

ふるさと「いわき」のご案内は、観光イヤーで。

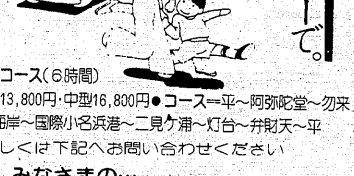

●勿来・五浦コース（6時間）

●料金・小型13,800円・中型16,800円●コース＝平～阿弥陀堂～勿来の関～五浦海岸～国際小名浜港～二見ケ浦～灯台～弁財天～平

※詳しくは下記へお問い合わせください

みなさまの…常交タクシー

本社☎(23)2343代・松ケ岡(営)☎(74)3410・神谷(営)☎(34)3214

しあわせひろげる常交グループ

うなぎ　寿司　江戸前　栄寿し（さかえ）

いわき市平字三倉五五（駐車場有り）

小宴会・ご商談に二階お座敷をご利用下さい

☎二二三―三〇六六　二二三―二九一七

豪華な宴会場で結婚披露宴　各種宴会にご利用下さい

ホテル　うお昭

常磐　湯本駅前　電㊸2363

リコー複写機は　トーホー事務機　☎〇二四六㉓一〇〇一

《蛇の目すしの日》

毎週水曜日　営業時間　午前11時～午後9時半

●並　1人前　450円

●中　1人前　700円

のりまき / かっぱまき / 梅巻 / なっとう巻 / おしんこ巻　各1本60円

●毎週木曜日は定休日（祝日は除く）

寿司専門店　蛇の目寿司

平・三田小路　電74―3283

スナック　ブロンディ　白銀・十番館地下　☎(2)四五七〇

越　フジコシ

抱きしめないキッスのよう

"チーズのない食卓は片目のない美人と食事するようなものだ"と欧州人はいうそうだ　そのアメリカ版には「チーズなしのオードブルの盛り合わせは"抱きしめないキッスみたいなもの"というのがある　お中元にチーズのギフト券をおすすめします

雪印チーズギフト券（225g・1コ）　三一五円

（平店本館四階お中元売り場）

選手用の料理講習

インターハイ 6,000人が129旅館に宿泊

全国から集まる選手たちには平等な献立でI53インターハイ標準献立調理普及講習会が二十七日から三日間、市文化センター、小名浜公民館の二会場で開かれた。

これは八月一日から福島県を中心に開かれるインターハイを前に、県実行委員会が日本栄養士会県支部、県調理師連合会などの協力を得て作成した標準献立を市内各旅館の板前さんたちによく理解してもらおうというもので、選手たちが宿泊することになっている平・内郷、湯本温泉、小名浜・磐城の各旅館組合に分け三回にわたって実施した。

同大会のためにいわきに来市するのは監督、選手合わせて約六千人。平、内郷、湯本、小名浜地区の旅館百二十九軒に振り分けられるが、各選手とも"平等に"という配慮から、宿泊料金、献立は県内の各旅館ともすべて同じと決められている。標準献立は季節柄、食中毒を防止するため、「ナマものは絶対禁止」を大前提にカロリーが中心。洋食、中華が主で朝、昼、晩とも四つの例が作られている。

二十八日に市文化センターで開かれた湯本地区の講習会には約六十人が出席。午前中は平保健所の佐藤政見食品衛生係長から食品衛生に関する講義を受け、午後は標準献立の実習が行われた。実習では前午時から、同連合会で夏秋蚕増産対策推進会議を開き、栽桑、育蚕技術指導などをテーマに話し合った。

【市文化センターで開かれた標準献立講習会】

新構造展に鮭の群像を出品

小名浜の馬上幸男さん

いわき市小名浜字本町二四馬上幸男さんは東京都美術館で開かれた新構造展に「鮭の群像」を出品した。小名浜魚市場でスケッチして制作した六〇号の油絵。二百㌔問題で鮭を画材にできるのも今年で終わりではないか、と趣向を変えて円筒の魚群が目立つように構成したと語っている。

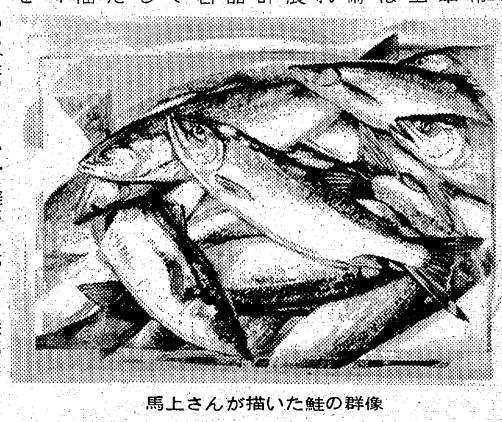

馬上さんが描いた鮭の群像

春繭は10%の減収

技術増収へ夏秋蚕会議

いわき養蚕農協連合会は三日午前中時から、同連合会で夏秋蚕増産対策推進会議を開き、栽桑、育蚕技術指導などをテーマに話し合った。

同会議には、県、同連合会、各単協の代表などが出席し、はじめでに出荷を終了した春蚕の収繭報告があったが、予想収繭量を前年対比では一〇%下回る三十六・四トだった。次いで夏秋蚕増産対策に移り、意見を出し合ったが、増産に結び付けるためには、栽桑、育蚕技術の向上しかないという結論に達し、今後は同連合会を中心に、県の協力を得ながら各養蚕農家を巡回し、技術指導を強化することにした。

読者の声

きょうのことば

快刀乱麻を断つ
（複雑な問題を手きわよく処理すること）

輸入解禁のサクランボに思う

平沼崎　進

はいわきを代表して県の講習会を受講してきた三人の板前さんたちが講師に授業開始。夕食用の酢豚、豚肉しょうが焼きトマト添えなどを実際に料理し、問題点を話し合った。出席者たちはメモを取るなど講師の話を熱心に聴き入っていたが、中には「せっかく浜に来てもらうのだから、刺し身、カマボコなど海の幸を出せないものだろうか」などの声も。

このあと、田畑市長がヒョコリと試食に立ち寄り、標準献立を味見した。

サクランボといえば、山形が連想されるくらい有名だ。国内の八〇%が同県で生産されているというが、味、色、ツブなど、日本産のものと比較して、どう違うかが興味深い。国内生産地では、危機感を持って、対策に腐心しているそうだが、品質的に優れていれば、問題はなさそうだが、消費的立場からすると、安くてうまい方に志向するのは、当然であろう。

先日、山形の知人から、サクランボの梅づけを頂いた。ナマのサクランボとしては出荷できない等外品を、梅干しをつける要領で、シソとつけ合わせたものだが、風味が生かされていて、おいしいものだ。つけ物王国でもある山形地方では、古くから用いられていたもので、今ではみやげ品として売り出しているそうだが、味覚本位につけこんだ農家産のものの方が、人気があるという。

生産されるサクランボのうち、ナマで出荷されるのは限られており、生産農家の生んだ知恵だが、今度は、本格的なワイン醸造にも乗り出し、テストに成功し市販されたという。ブドウに変わる果実酒だが、賞味したいものだ。梅干しのほとんどが台湾産のものと聞いて驚いたが、サクランボの輸入解禁で、地元ではいろいろと手段を考え、新しい味がつくり出されている。これも外国産に対する対抗策なのだろうが、山形県特産のサクランボは、やはり日本の味である。

（会社員・48歳）

うからうなずけるが、いわき地方の店頭にも、ナポレオン種が出回っている。

ところで、このサクランボ、輸入制限されていたが、七月に解除となり、アメリカ産のものが輸入される。店頭にも近くお目見えするが、味、色、ツブなど、日本産

映画案内

みんぽう

※【平】
☆ひかり座（六・五〇）スターウォーズ（↓長期上映）
☆楽楽館（七・〇〇）サーフィン・ウィズ・カラバナ（七・一五）コンボイ（↓長期上映）
☆アポロ座（五・五〇）アニー・ホール（七・二五）ジュリア（↓17日）
☆平東宝（六・五二）お吟さま（↓長期上映）
☆24ビル平東映（五・三三）関東緋桜一家（七・一二）冬の華（↓14日　毎日オールナイト）
☆名画座（五・三五）団地妻・昼下りの情事（六・四〇）蕭れて立つ（七・〇〇）四畳半襖の裏振り（↓7日）
☆平ロマン劇場（四・五五）㊙女高生修学旅行（五・五五）マリーメンダムSEXプロ（七・二五）ダイナマイトポルノ（↓4日）
☆24ビル平松竹（七・二〇）夜が崩れた（九・〇五）雲霧仁左衛門（↓8月4日　毎日オールナイト）
※【常磐】
☆三函座　黒薔薇夫人　ポルノチャンチャカチャン　出張トルコまたいきます（↓4日）
※【小名浜】
☆国際　痴漢日本㊙旅行　ダンプ野郎・好色スケバン　好色美容師（↓4日）
☆磐城座（改築のため長期休館）
☆金星座　トラック野郎大会・度胸一番星　男一匹桃次郎（↓7日）
☆銀星座　カタストロフ　マラソンマン（↓10日）
※【植田】
☆うえだ館　イマージュ　ゲシュタポ・ナチ収容所（↓20日）
☆中央館　白衣艶舞　艶絶女優痴漢連絡船（↓4日）
☆菊多館　危険な関係　教師女鹿感度抜群（↓6日）

商店街

橋整復院　10日開院
七に橋整復院（橋豊治院長）が10日開院。電㊸五九六〇。

白牡丹ザマーフェスティバル
神町、白牡丹は10日まで「サマーフェスティバル」。

トルコいろは新装開店
小名浜字下町にトルコいろはが新装開店。

嘉見家で臨時休業
平字大町一八、贈答用品センター"嘉見家"では従業員慰安旅行のため、6、7の2日間は臨時休業。

特定郵便局人事

6月30日付

▽中之作局長（中之作・事務官）沼田敏夫▽平紺屋町局長（平紺屋町・事務官）結城昭重▽いわき川部局長（勿来・事務官）小野邦夫▽川前局長（内郷御厩局長）久野政義▽四倉局長（小高局長）伊藤広美▽四倉新町局長（いわき川部局長）大和田徹▽内郷御厩局長（四倉局長）猪狩正一▽川前郵便局勤務（川前局長）永山旦三▽川前郵便局長兼務を解く（小川局長）福田清

【退職】▽中之作局長＝沼田春吉▽平紺屋町局長＝結城芳重▽四倉新町局長＝豊田武

100人の店

本紙連載マンガ「へイさん」は連載してから七月三日付で九二八四回を数えている。息の長いのにおどろく。「へイさん」を執筆している中島安勇さん(㊟)が、一万号記念展の会場にきて、一日だけサイン会をしてくれた。読者に顔を見せたのは、こんどがはじめてかもしれない◆中島さんは婦人雑誌・主婦の友社の宣伝部に勤めている。そのかたわら「へイさん」を執筆しているが、会社の方が忙しくて、毎晩帰宅は八時すぎ。そこで日曜日を利用して一週間分を書きためるわけ。それが生活の習慣だから、ゴルフもマージャンも出来ないという。ひところは、文春の「漫画読本」に執筆したりしてマンガ一筋の生活も考えたらしい。しかしそのころはマンガで生活するのは並大抵でなく、雑誌社でも「載せてやる」という空気がつよかった◆さて、登場ころの「へイさん」は独身貴族をインジョイしていたが、数年前に同じ社内の「ワキ子さん」と結婚にゴールインした。しかし、いまだに子供ができない。サイン会を機に質問したら、「赤ちゃんはそのままでは使えないので、急に成長させなければならない。それでは不自然だ。はじめから四人家族ぐらしでスタートしたならともかく…」という◆中島さんの家庭はお子さん二人の四人家族。調布市の深大寺町に住んでいる。ここから会社まで一時間十分位とか。通勤が一番つらいという。ぎっしりつまった電車の中で痴漢にまちがわれたこともあるそうだ。それに費やすエネルギーでクタクタになるのも都会◆学生時代、下宿先でマンガを描いていたころ、下宿先の主人と親しかった野沢社長が上京の折、よくマンガを描いていることから、発表のチャンスを与えられたという。三十年にもなるが、へイさんは年をとらないのがうらやましい。

（龍人）

天保恵の花（146）

南原幹雄　作
石井三春　画

おんな医者（四）

翌翌日の昼ごろ。

直次郎は車坂をゆるゆるとくだり、加賀巨万石の菩提寺・広徳寺のまえをとうり、そのとなりにある曹洞寺・泰宗寺の山門をくぐった。

泰宗寺の敷地は南北にながく、伽藍は南北にひろがっている。

直次郎は境内をとおって、本堂の裏手にでた。境内の裏は庭になっており、池があって石組がおかれ、植込みなどがあしらってある。

池のちかくで畳職人が四人ほど、本堂の畳の張りかえをしていた。

直次郎がちかづいていったが、職人たちは顔もあげなかった。だまってせっせと畳針をさしている。

『長吉。おい、長吉』

直次郎はだれにともなく声をなげた。

するとそのうちの一人が、顔をあげた。二十四、五の職人だった。

『ちょっと長吉にはなしがあるんだ。顔をかしてくれるかね』

横柄な直次郎の言葉つきに、ほかの三人もむっとしたような目をむけてきた。

『おれが長吉だけれど、あんたは誰だい。どんな用があるんだね』

はじめ長吉はもの怖じしない顔色と態度だった。

『おれが誰であろうと、おまえにかかわりはねえ。おれはおまえの話をききにきたんだ。ちょっとはずしてくれるかね』

無頼漢がおどしにつかう言葉とかわりがなかった。

『今仕事の最中だから、ここでできかしてもらえないだろうか』

『おまえさえかまわなきゃあ、ここで話したっていいんだが、場所をかえたほうがおまえのためにいいんじゃねえかと思ってね』

直次郎がドスをきかしていうので、長吉の面にかすかなたじろきとためらいの色がうかんだ。

『仕事がおわってからじゃあだめかな』

『わざわざここまで足をはこんだんだ。とてもおわるまで待っちゃあいられねえ。話というのは、お糸のことだよ』

ちょっと用件をにおわしたところ、長吉の反応はあきらかだった。たじろぎにもまして、狼狽色がひろがったのだ。

『手間はそんなにとらせねえ。わずかな間だよ。ちょっときかせてもらいたいことがあるだけだ』

かさねていうと、やっと長吉は腰をうかした。

直次郎が背中をむけてあるきだすと、長吉はだまってついてきた。

広徳寺にはほかにおよばないが、泰宗寺もさほどちいさな寺ではない。

参詣客のいない絵馬堂のあたりまできて、

『長吉、おまえは伊豆屋のお糸といい仲だったっていうが、本当だな』

ふりむいてきいた。

長吉の顔はさっと蒼ざめていった。

1F・フォーマルウエア
2F・オーダールーム
サエグサ
平・平和通り　☎74－6026

ボーナスは
健康増進・門馬の自転車で
お求めの節はアフターサービスの効く当店で
福島信販チケット加盟店・郵政省指定店
門馬自転車店
※駐車場あり　平・六町目　☎㉞5285

あなたの町の
ローンズいわき
☆手続き簡単・即融
☆お勤めの方、どなたもOK
☆主婦・学生の方、相談応ず
☎21－2398
平字五町目、達美マンション2F

サラリーローン
2月1日オープン
信用で融資　詳細は電話で
奥様・商人・勤人・OL可
三和商事
平字長橋町長久保ビル3F
TEL・23－6275

矢ヶ崎
犬猫病院
平鎌田・薄金沢交差点かど
TEL・74－4465

金融　勿来商事
▷お電話でお気軽にご相談下さい
▷ご一報次第係員が参上いたします
▷秘密厳守
☎74－5498
平字菱川町5－3

普通特殊専門販売
浜通り唯一の修理工場
石城計量社
いわき市平谷川瀬字三十九町
TEL・21－4663代

■小鳥は平和のシンボル■
昆虫の王様「カブト虫」
ものまねの王様「九官鳥」
入荷いたしました
▶高価なペットはローンをご利用になれます
ペットのコンサルタント
橋本小鳥店
・本店　いわき市平字中町　☎74－4013・大黒屋店　大黒屋デパート6F

うどんすき
きしめん
季節料理
能ざわ
平・白銀町　☎74－2836

☆…ビッグショー…☆

NHK・夜8・00

沢田研二
花と男と情熱と…

"ジュリー"の愛称で女性に圧倒的人気の沢田研二が登場、「勝手にしやがれ」に始まる数々のヒットナンバーを歌いつづる。

ゲストは、沢田の母校の先輩という森光子。

番組は、曲間に沢田とゲストの森との心温まるおしゃべりをもりこみながら「憎みきれないろくでなし」、「サムライ」、そして新曲「ダーリング」などのヒットナンバーの歌でつづる。

中でも、平尾昌晃と畑中葉子が歌って大ヒットの「カナダからの手紙」を、森と沢田が微笑しながらいかにも楽しそうにデュエットするくだりは見どころ。

ほかに曲目は、「旅の夜風」、「あなたへの愛」、「それぞれの明日に」など。

【歌う沢田研二と森光子】

☆…スターアクション！…☆

福島中央・夜7・00

大爆笑!!お化け大会

今回は「大爆笑!!お化け大会」と題し、収録会場に大がかりなセットを設け、会場の佐賀市民会館全体をお化け屋敷に仕立てて収録を行った。

出題の"お化け"は言葉で出されるのではなく、美術部員が凝りに凝って作り上げた本ものが登場する形で出された。

出題にさいしては、出演者をいかに驚かすかを念頭にお化けの効果的な出し方が工夫され、この努力が功を奏してか女性軍の荒木由美子と松本ちえ子が怖さのあまり泣き出し、本番に支障をきたす一幕もあった。

出演は、男性軍が坂上二郎、山田隆夫、加納竜、三ツ木清隆、誠直也。女性軍は佐良直美、マッハ文朱、岡崎友紀、荒木由美子、松本ちえ子。

【舞台狭しと跳ね回る化け猫】

☆…1億人の経済…☆

NHK・夜10・00

ふえるミニ住宅

できれば一戸建てのマイホームをと願うサラリーマンは多い。しかし、大都市で庭のたっぷりある一戸建てとなるととても高くて手が出ない。一戸建てに固執すればどうしても小さくて敷地いっぱいに建てられているように見えるミニ住宅になってしまう。一方、住宅を供給する側でも千平方㍍以上の開発は都市計画法などの規制があるため、それ以下の小さな宅地に、何軒もの住宅を集めた建売住宅を売る傾向になる。

こうしてミニ住宅が建ち並ぶことになるが、暑くても窓が開けられない、災害時の安全性に問題があるといった居住環境の悪化を招くばかりでなく、ミニ開発がさらに地価を上昇させる要因にもなっている。量から質の時代になったと言われる住宅問題だが、ミニ住宅の増加はそれに逆行する。

今夜の番組

NHKテレビ
☆印は白黒

- 6・00　600こちら情報部「探訪!!世界一の石油基地」
- 25　紅孔雀「島がはしる」
- 40　きょうの福島▽N▽生活情報▽天
- 7・00　N◇27NHKガイド
- 30　未来少年コナン「ハイハーバー」
- 8・00　ビッグショー「沢田研二〜花と男と情熱と」勝手にしやがれ　憎みきれないろくでなしあなたへの愛　あなたに今夜は＝森光子＝ほか
- 50　ローカルN天
- 9・00　N・C9　勝部領樹　福島幸雄　古川小夜子
- 40　「ぼくの姉さん」倍賞千恵子　太川陽介　赤木春恵ほか
- 10・00　1億人の経済「ふえるミニ住宅」―悪化する住環境―　田中啓一　竹内宏
- 30　N解説
- 45　スポーツアワー
- 11・00　N◇10ローカルN天

NHK教育
☆印は白黒

- 6・00　技能講座　家庭大工入門「タイルをはる」
- 30　バイオリンのおけいこ
- 7・00　英語会話Ⅰ
- 30　インタビュールーム「女性学への出発」
- 8・00　NHK文化シリーズ　歴史と文明「ミクロの侵略者」―海を渡った恐怖・コレラ―　立川昭二　色川大吉　川上武　貝塚光　中西啓　きき手・島かおり
- 45　テレビコラム
- 9・00　きょうの料理「朝鮮料理」わかめスープ
- 25　名曲アルバム▽二つのカタロニア民謡「アメリアの誓い」
- 30　通信高校講座　英語A「アメリカへの手紙」
- 10・00　通信高校講座　英語A「物語を読み終えること」
- 30　通信高校講座　古典Ⅰ乙（古文）「古今和歌集」
- 11・00　ドイツ語講座

福島テレビ
☆印は白黒

- 6・00　FTVテレポート
- 30　Nコープ
- 55　あしたのあなた
- 7・00　飛べ！孫悟空　ピンクレディー　ザ・ドリフターズ　西城秀樹ほか
- 30　ぴったしカン・カン
- 8・00　やあ！カモメ「懐しきあの頃」篠田三郎・香山美子　秋野太作・高岡健二　小倉一郎ほか
- 55　FTVN
- 9・00　三男三女婿一匹「父と息子」森繁久弥　山岡久乃　井上順　鹿賀丈史　和田アキ子ほか
- 55　FTVN
- 10・00　銭形平次「源太の証言」大川橋蔵　香山美子　林家珍平　土屋嘉男　中村英生　春日三球・照代ほか
- 55　夜のガイドコーナー
- 11・00　N◇15プロ野球N
- 50　柳生十兵衛「甲州金の怪！」原田大二郎　磯野洋子　服部妙子　牧冬吉　田中明夫ほか

福島中央テレビ
☆印は白黒

- 6・00　家なき子「レミはイギリス人」
- 30　ジャストN
- 50　FCTN
- 7・00　スターアクション！「大爆笑!!お化け大会」岡崎友紀　加納竜　坂上二郎　佐良直美ほか
- 30　ナイター「巨人―広島」録画（札幌）＝中止の時＝7：30それは秘密です!!▽感動!!涙の視聴者対面8：00新五捕物帳「夢まくら恋の仇花」杉良太郎　水野久美　鈴木ヤスシほか
- 8・54　Nスポット
- 9・00　江戸の鷹「田沼一族の陰謀」三船敏郎　坂上二郎　田中邦衛　中谷一郎ほか
- 54　世界あの店この店
- 10・00　「悪女について」彫万里江　中山仁　木暮実千代　有島一郎　宝生あや子　一の宮あつ子
- 54　スポーツN
- 11・00　きょうの出来事

NHK第1
1340KC

- 6・05　N解説
- 15　じょうずな話し方「説明と説得」水谷修
- 25　ナイター「クラウン―阪急」＝中止の時＝6：15午後のロータリー　6：40じょうずな話し方　7：00N　7：15ポップスコンサート「ワイド・スクリーン」　7：57NHKガイド　8：00N　8：05歌謡ファミリー〜日本の四季〜「春一番」ほか　9：00N　9：05民謡北から南から〜こどもの唄―セッセッセー
- 9・30　健康百話「からだに住むカビ」
- 10・00　N
- 20　若いこだま　DJ・渡辺香津美
- 11・00　N
- 05　夢のハーモニー「6月は一斉に花開く」「シーズンズ」「シューン・イン・ジャニャアリー」「サマーウインド」

NHK第2
1540KC

- 6・00　そろばん教室「5級のかけ算」谷幸夫
- 20　基礎英語　小島義郎
- 40　続基礎英語　安田一郎
- 7・00　カレントトピックスN　高良与市
- 15　英語会話　東後勝明
- 30　中学生の勉強室「社会科」―地理―寺沢正己
- 8・00　通信高校講座　数学Ⅰ　水谷弘
- 20　通信高校講座　数学Ⅰ　淀繁弘
- 40　通信高校講座　数学Ⅱ A　鈴木彬
- 9・00　通信高校講座　地理B　園山繁義
- 20　通信高校講座　家庭一般　森本静子
- 40　通信高校講座　政治・経済　山崎栄一
- 10・20　通信高校講座　現代国語　加藤淳二
- 40　通信高校講座　現代国語　加藤淳二
- 11・00　スペイン語講座―入門編―東谷穎人
- 20　中国語講座―入門編―

ラジオ福島
1060KC

- 6・00　Nハイライト
- 15　Nデスクから
- 20　お帰りなさいあなた
- 25　ナイター「大洋―ヤクルト」（横浜）＝中止の時＝6：25ラジオナイター娯楽版8：00歌謡ナイトスペシャル
- 9・10　夜のヒット歌謡
- 20　ファミリースタジオなつメロジョッキー
- 50　ヒゲ武のヘイ！ミスターDJ
- 10・00　POP IN POPS
- 30　ミュージック・イン・ハイフォニック
- 11・00　たむたむだいむ
- 10　イレブン・フォー・ユー
- 15　ちょっと前の昔
- 25　イングリッシュ・フォー・ヤング
- 30　キングレコードフレッシュサウンズ
- 35　ヤング＆ロック
- 55　N
- 12・00　カプセルメイト

FM放送
☆印はステレオ

- 6・00　夕べの広場
- 7・00　N
- 15　サウンド・オブ・ポップス＜女性ボーカル＞「愛のとりこ」「ドント・ストップ」「貴方は生きがい」「愛の痛手」ほか
- 8・00　N
- 05☆FMコンサート＜ポピュラーパレード＞「ぼくの何かが」「声を投げよう」「アモール・アマール」「炎」「すべてはむなしく」「歌い手が黙る時」「メリーナ」「君が行ってしまったら」ほか
- 10・00　N
- 20　世界の民族音楽＜アンサンブルの形＞〜アンサンブルの発達〜
- 11・00　N
- 05　夜のしらべ「映像」第3集から「ジーグ」「イベリア」
- 35　朗読「チェーホフ作品集」〜イオーヌイチ〜

東京⑫チャンネル

- 6・00　おはなしたまてばこ
- 15　とうきょう手帳
- 20　まんがスパンキー
- 26　まんがキッド・ボックス
- 41　セレクトコーナー
- 45　マンガのくに
- 7・15　まんがペティーちゃん
- 25　かいけつタマゴン
- 30　UFO大戦争
- 8・00　ちびっこ歌まねベストテン
- 9・00　映「愛欲の魔神島・謎の全裸美女惨死体」
- 10・30　激突！ゴルフ　日本対世界
- 11・00　今，地球のどこかで
- 05　日立サウンドブレイク

フジテレビ

- 6・00　UFOロボ・グレンダイザー
- 30　N◇50ローカルN
- 7・00　サザエさん▽ドロボーのコツ▽天下のまわりもの
- 30　クイズ・グランプリ
- 45　スター☆千一夜
- 8・00　オールスター夏の紅白歌合戦「豪華スター16名が代表曲を熱唱！」
- 9・24　FNNN
- 30　ミュージックフェア'78　森進一　研ナオコ
- 10・00　忘れがたき日々「夫の告白」三田佳子ほか
- 54　ある日のヨーロッパ
- 11・00　Nレポート

TBSテレビ

- 6・00　テレポート
- 30　N天
- 7・00　飛べ！孫悟空　ピンクレディー　ドリフターズ
- 30　ぴったしカン・カン▽美しく変身写真館!!▽人気の鎌倉噂の煙草屋
- 8・00　やあ！カモメ「懐しきあの頃」篠田三郎　香山美子ほか
- 9・00　三男三女婿一匹「父と息子」森繁久弥　山岡久乃　井上順　鹿賀丈史　和田アキ子ほか
- 10・00　刑事コジャック　テリー・サバラスほか
- 11・00　N◇スポーツデスク

テレビ朝日

- 6・00　勇者ライディーン
- 30　Nレーダー
- 7・00　宇宙海賊キャプテンハーロック「悲恋！北極オーロラ」
- 30　＜新＞星の王子さま「ふる里の小さな星」
- 8・00　全国歌謡ネットワーク
- 9・00　江戸の鷹「田沼一族の陰謀」三船敏郎　坂上二郎　田中邦衛ほか
- 54　世界あの店この店
- 10・00　プロポーズ大作戦▽僕の心にともった電球のような女の子
- 11・00　NファイナルNews
- 10　大相撲ダイジェスト

日本テレビ

- 6・00　はじめ人間ギャートルズ
- 30　ジャストN
- 7・00　スターアクション！「大爆笑!!お化け大会」
- 30　ナイター「巨人―広島」＝中止の時＝7：30それは秘密です!!8：00新五捕物帳「夢まくら恋の仇花」杉良太郎ほか
- 9・00　大追跡「大逆転」加山雄三　沖雅也　藤竜也　長谷川真美　柴田恭兵
- 10・00　「愛の死線」北大路欣也　島田陽子　白川由美　神山繁ほか
- 11・00　きょうの出来事
- 15　11PM

●あなた自身をとりもどす夜の始まり
スナック いま田
いわき市平・田町　☎23−1614

おしゃれなクリーニング
ご用命はもよりのチェーン店にどうぞ!!
マルイクリーニングセンター
いわき市平字南町　電(74)2707　工場　(58)4862

AM7:00〜PM1:00
ピザトースト
生野菜
コーヒー
紅茶
ミルク¥250
パーラー＆喫茶 ロッセ
平・白銀町　駅前通り
郡司ビル2F　☎23−6990

大川魚店水産デー
毎週水曜日
鮮度抜群
豊富な品を
当日大奉仕
★お買い物、おくりもの、おみやげは、ぜひ水産デーをご利用下さい。

浜の名産品　ご利用下さい
貝焼・うに缶・干やなぎ・わかめ
新製品粕漬各種取り揃えております
浜の名産
大川魚店
いわき市四倉町西三丁目　☎32　2916

Coffee & Pub 北欧館
平・田町　大貞ビル

☆…600こちら情報部…☆

探訪!!世界一の石油基地

NHK・夜6・00

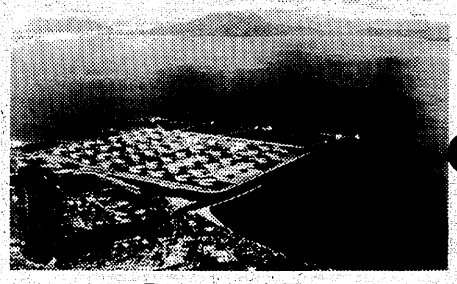

鹿児島県喜入の広大な原油備蓄基地

鹿児島県喜入にある原油備蓄基地。ここには、後楽園球場がそっくりそのまま入るほどの巨大石油タンクが全部で五十四もある。どんな地震や台風にもビクともしない構造になっているという。

番組では、石油タンクをはじめ、タンカーが接岸するシーバス、タンカーとタンクが握手するローディングアーム、中を立って歩けるマンモス油送パイプ、基地の心臓部コントロール室など、喜入基地の機能をVTRにより徹底的に紹介する。

☆…三男三女婿一匹…☆

父と息子

福島・夜9・00

雨の日の桂病院。受付では、保険証を持たずにきた初診者と美枝（岩井友見）が押し問答をしていた。ホールでは子どもたちが走り回り、待ちくたびれた外来者は、大五郎（森繁久弥）に苦情をうったえる。回診にまわれば、異常のないはずの患者が苦痛をうったえる。桂病院はきょうも多忙をきわめていた。

一段落して大五郎が外出しようとしたとき、村野（大門正明）が相談をもちかけてきた。大学に残るべきか、町の開業医になるべきか、はたまた桂病院に正式に世話になるかと。大五郎はその悩みに、彼自身の選んだ過程を語り、人道論をひとくさり。政江（山岡久乃）の京都出張中のうわき判しとも知らずに。

外出のキッカケをのがした大五郎が、寂しく庭をながめているところへ誠（鹿賀丈史）がやってきた。雨でサッカーの練習が中止になったのだ。大五郎は、そろそろ玉けりをやめて、病院の経営でもやってみてはどうかとすすめるが、「オレがサッカー部に入ったのは、この家に少しでも遅く帰ってきたかったからだぜ」といって誠は立ち去った。実の母親を思う複雑な心がそこにあった……。

☆…やあ！カモメ…☆

懐しきあの頃

福島・夜8・00

下元勉　坂上味和

七月初旬、ホテル鴎亭の屋根裏部屋では、朝から長男の太郎（秋野太作）が、次郎（高岡健二）、三郎（小倉一郎）に梅雨も上がった、ガンバローとハッパをかけていた。

同じころ、隣のヨット部合宿所では、琴江（浅野ゆう子）が本田（田村幸司）たち学生に起床！起床！と怒鳴っていた。

その日、太郎はホテル管理人兼社長の坂本久美子（香山美子）に、論文が認められて講師に内定と根も葉もないうそをついてしまった。マネージャーの勇夫（篠田三郎）に説明した話では、あの人の前で格好よいとこ見せたくてとのことだった。つまり、久美子にホレタという告白だった。

鴎亭に珍しく、山野田巡査（車だん吉）が訪ねてきた。本署から自殺の恐れのある人物が、この付近のホテルに宿泊しているとの連絡が入ったとのことだった。立川信夫、十九歳、無職、白のオープンシャツ着用とあった。

学校から帰ってきた渚（坂上味和）が、鴎亭に泊まりたいという一人の老人を連れてきた。立川老人（下元勉）は、懐かしそうに、あたりを見回していた。立川は宿泊者名簿に、立山光夫六十九歳と記載した。渚に案内された立川老人は、しみじみと海をながめたあと渚に、夕食の招待を持ちだした。渚は、ためらいながらも承諾した。

一橋家の家老・田沼意誠（相沢治夫）は、今をときめく老中・田沼意次（岡田英次）の弟で、兄の権威を笠に、田安家失脚を企策していた。

一方、田安家では、この陰謀を察知した家老・丸目蔵人（仙英二郎）が、田安家剣法指南役・牧野蔵人（黒川弥太郎）に、意誠を秘かに斬るように命じていた。

家老からの命を受けた牧野蔵人は、主家に迷惑のかからぬよう、彼の弟子共々浪人し、料亭・松清で会食中の意誠を斬り捨ててしまった。

そしてその時、蔵人は、同席していた松清の主・嘉平の娘おかよ（秋谷陽子）までも、斬ってしまったのだった。

☆…銭形平次…☆

源太の証言

福島・夜10・00

江戸屈指の豊商備後屋久左衛門（堀内一市）が殺され、現場に落ちていた手ぬぐいと、凶器の豊針から足がつき、豊職人の貞吉（土屋嶐男）に容疑がかかった。貞吉には殺人の前科があった。病気の女房の薬代欲しさに上がったばくち場で、盆ござの上のいざこざからちょっかいを刺したのだが、江戸で一番名高い目明かしの源太（中村英生）をかえて困っていたのを、平次（大川橋蔵）の世話で「備後屋」に就職したばかりだった。

殺人には幼い目撃者がいた。源太だ。源太は、ほおに赤いアザのある男が、久左衛門を殺したと証言した。だが、日ごろの源太の言動が問題だった。

連続テレビドラマ

悪女について

福島中央・夜10・00

公子を追求する寛一

今回は、公子（彫万里江）が結婚した相手の富本寛一（中山仁）の証言。寛一は、一高、東大とエリートコースを歩いた父にコンプレックスを抱いて育ってきた。大学ではラグビー部に籍を置き、スポーツに夢中になって過ごした。社会人となってすぐ、先輩に連れて行かれた日本橋のドリームというレストランで、寛一は公子に一目ぼれする。そしてドリームに日参し、ついにデートに成功。一年後、二人は結婚の約束をする。

結婚した二人は、母・宮子（木暮実千代）と同居していたため、アパートを借りようということになった。ところが公子は、借りるより買った方が得だと主張。この時寛一は、初めて公子がレストラン・ドリームのオーナーであることを知ってショックを受ける。さらに、建物や土地の売買の方法にもくわしく、田園調布にある富本家の隣の土地をいともたやすく買って豪邸を建てるなど、まさに男まさりの腕を持つ公子に、寛一は少しずつコンプレックスを抱くようになった。

☆…江戸の庸…☆

田沼一族の陰謀

福島中央・夜9・00

将軍家・三卿の一、一橋家と田安家の間で次期将軍の座をめぐって、秘かな死闘がくり広げられていた。

みもの

幸福の断章

二度目の海外ロケ

山本陽子らがマニラへ！

「朝から暑いわ」「マニラはもっと暑いって、もう逃げだしたいよ」こんなおしゃべりを交わしながら、六月十八日朝八時・身軽に大阪空港へ降りてきたのは、福島テレビの水曜ドラマ「幸福の断章」（毎水曜・後10・00～10・55）で、共演中の山本陽子と平幹二朗。

二人はこのドラマ二度目の海外ロケでマニラへ行くため、大阪発の便を利用しようと早朝羽田をたって来たもの。コワーイ成田を避けてのことだ。「いや、特に強く希望したんじゃないですけどね。時間的にも大阪経由の方が楽だし、やっぱり気分的に安心だから」とか。

ドラマは、二つの対立競合する"旅"の雑誌社を舞台に、かつて好意を寄せあった男女、競争誌の編集長として引き抜かれた立木（平幹二朗）と、社長の息子と結婚したが、ある日突然交通事故で夫を失い、しかも事故の加害者が立木の義弟という皮肉な運命から、愛憎の葛藤の淵に立たされる絹子（山本陽子）の二人を中心に、複雑な人間関係の中で男女の大人の愛を細やかに、情緒豊かにつづる作品。"旅"の雑誌社が舞台となると、ドラマでも旅が欠かせない。既に四月にはサンフランシスコで長期間のロケを行い、今度はマニラ、というわけ。

マニラ・ロケは、夫を失い仕事に復帰した絹子が特集記事のグラビア撮りのためマニラへ出張、各地名所で撮影を続けるうち、これもフィリピン特集の企画のためマニラへ来ていた立木とめぐり会う。落日のマニラ湾で出会った二人は、あたかも燃える夕日のように激しく愛を確かめあう、という設定。

「最近はこんな"愛に苦しむ実業家"って役が多いですね、ぼくとしてはいやな役柄じゃないんですが、ただロケがニガ手なんです。必要な事は分かっていても、どうしても好きになれない。国内ロケですらそうだから海外ロケで、酷暑のマニラとなると二層気が重くって、それだけが悩みです」と平幹二朗。山本陽子の方は「想像を絶する暑さだっていうでしょ、どんなのか見当もつかなくて怖い。でもロケはいろんな場所を見られるんで好きなんですよ」と言う。二人が完全に一致しているのは、「暑い盛りのマニラより、間違ってでも行き先がヨーロッパになって欲しい」こと。

今回のロケ、わずか四日間だが、山本陽子持参の洋服は十着を超す。これは役がグラビアのモデルだからだ。「こんな短いロケに持っていく服としては最高の枚数よ」とか。ちなみにこの洋服、すべて自前だそうな。

一方、平幹二朗は八月に帝劇で「ハムレット」をすることになっており、「ロケから帰ったら早速けいこ、夏バテしないようマニラの暑さで鍛えて来ますよ」

現地で立木を案内する役には、ルディ君（上条プロデューサー談）が決まっており、二人の日本のスターに会えるのを首を長くして待っているとか。

十一時発マニラ行きのチェック・インが始まった。「大阪で一息つけてよかった」と山本、平はスタスタと赤電へ、やがて舞台で鍛えた声が聞こえて来た。「モンモシ、岳ちゃん（岳大くん・長男）ママは大阪ってとこにいるの、これからもっと遠いところへ行くんだよ、朋ちゃん（朋子ちゃん・長女）もいい子でね、バイバイ」かわいい盛りのおチビさんの声が、父の日のプレゼントといった様子。

塔乗開始は遅れて十一時過ぎ、薄茶の木綿のスカート、白いシャツの山本、ブルーのサハリ上下の平、共に飾り気の無いスタイルで爽やかにタラップを登った。その軽やかな足どりは、マニラ・ロケの成功を暗示するかのように楽しい気であった。

このマニラ・ロケは八月二日・九日ごろの放送になる予定。

（FCT提供）

《赤い激流》

こちらは沖縄ロケ

六月二十三日（金）スタートの新番組『赤い激突』（金曜・夜9時）の沖縄ロケーションが、このほど行われた。

『赤い激突』は、バレエ一家を舞台に、植物人間となった家族の安楽死問題をテーマに展開する"赤いシリーズ"の第七作。

今回の沖縄ロケは、兄と信じていた澄夫（国広富之）と血のつながっていないことを知ったさくら（坂口良子）が、悩み、いとこの武彦（堀内正美）にさそわれるまま、沖縄へ行ってしまう。さくらの身を案じた高（宇津井健）は、澄夫とともにさくらを連れもどすため沖縄へ飛ぶという話。放送日は、七月十四日。

国広富之と坂口良子

ロケに参加したのは、宇津井健、坂口良子、国広富之、堀内正美の四人。ロケは、ムーンビーチ、オタマビーチなどで行われたが、つゆあけ宣言が出たにもかかわらず、熱帯低気圧の影響で、はっきりしない空模様。カッと晴れたかと思うと急ににわか雨がふるといった具合で、スタッフは一喜一憂。それでも、無事予定のシーンを消化し、最終日には、オタマビーチで、国広が海で遊ぶひとこまもあった。

また、二日目の朝は、海辺で沖縄独特の舟、サバニに、宇津井健、国広富之、坂口良子が乗って遊んだ。滅多に水着姿を見せない坂口もピンクのビキニで見事なプロポーションを公開。

「せっかく沖縄に来たんだから、少し日焼けして帰らなくちゃ」と大ハリキリ。

ところが、午後になって、自暴自棄になったさくらを澄夫が、水につけてしまうシーンの撮影では、まったく、泳げない坂口は、その前からブルブル。いざ本番で、実際に水の中に顔を押し込まれた時には、必死の形相で国広にとりすがる。それが迫真の演技を生み、無我夢中の坂口に対して瀬川昌治監督は満足気だった。

宇津井健は、「今回の『赤い激突』は、テーマは安楽死問題という深刻なものですが、バレエのシーンとか、この沖縄ロケとか楽しめる絵柄も多いですヨ」とPRしていた。

◆注　番組が変更になる場合があります。

ききもの

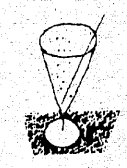

…世界の民族音楽…。

FM・夜10・20

アンサンブルの発達

三回にわたり、小泉文夫さんの話で「アンサンブルの発達」を放送する。これは、民族音楽の中にあるさまざまな合奏、重奏、合唱、重唱などが、どのようにして生まれ、現在、どのような形で存在しているかをさぐりながら、演奏の中でも主要な位置を占めるアンサンブルの楽しさを味わう。

墓石 灯籠 岩渕石材店
（工場）内郷高坂町大町75の3　☎27—0456
（自宅）内郷宮町竹の内32　☎26—6160

原付免許（50ccバイク）を取ろう
申請・手続きから合格まで一切おまかせ下さい!!
阿部輪業
平・五町目　☎74—4073

オープン記念につき一割引きサービス！
カット＆パーマの店
ビューティ・サロン あづさ
平字白銀町　TEL.74—6037

メガネ
年中 5割引き!!
——メーカー希望小売価格——
◆品質・技術
＋メガネ保険付き
もうメガネは高くありません
当平地区のみなさまに、年中5割引きでご奉仕致します。もちろん品質、技術は万全、是非一度あなたの目でお確かめ下さい。
メガネセンター平店
平字田町65の1　☎21—3339　☆チェーン店／福島・仙台・石巻・青森・八戸・盛岡・山形・米沢・新潟・古川
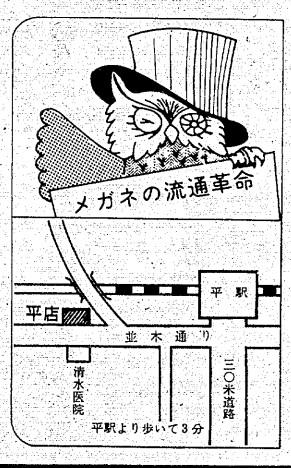

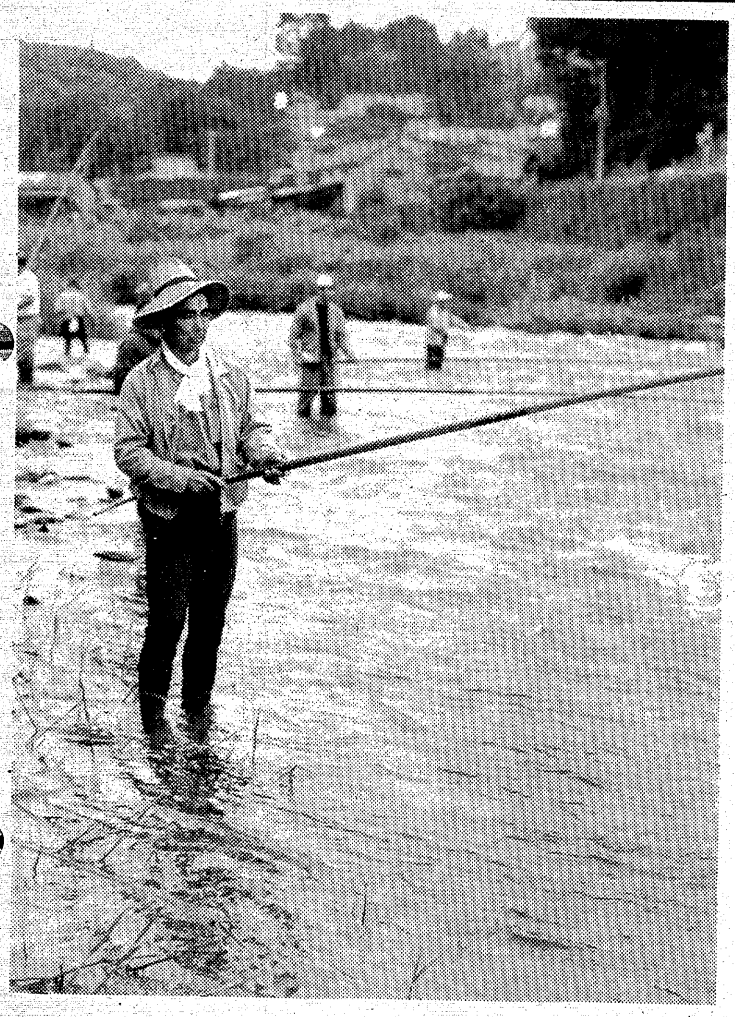

▲いわき地方のアユ漁が1日、夏井川と鮫川で解禁になった。この日はあいにくの天候だったが、地元をはじめ、東京や栃木、茨城方面からテング連が続々と訪れた。いずれの河川も魚影が濃く、釣り揚げられたアユも大型とあって、テング連は大喜びだった。

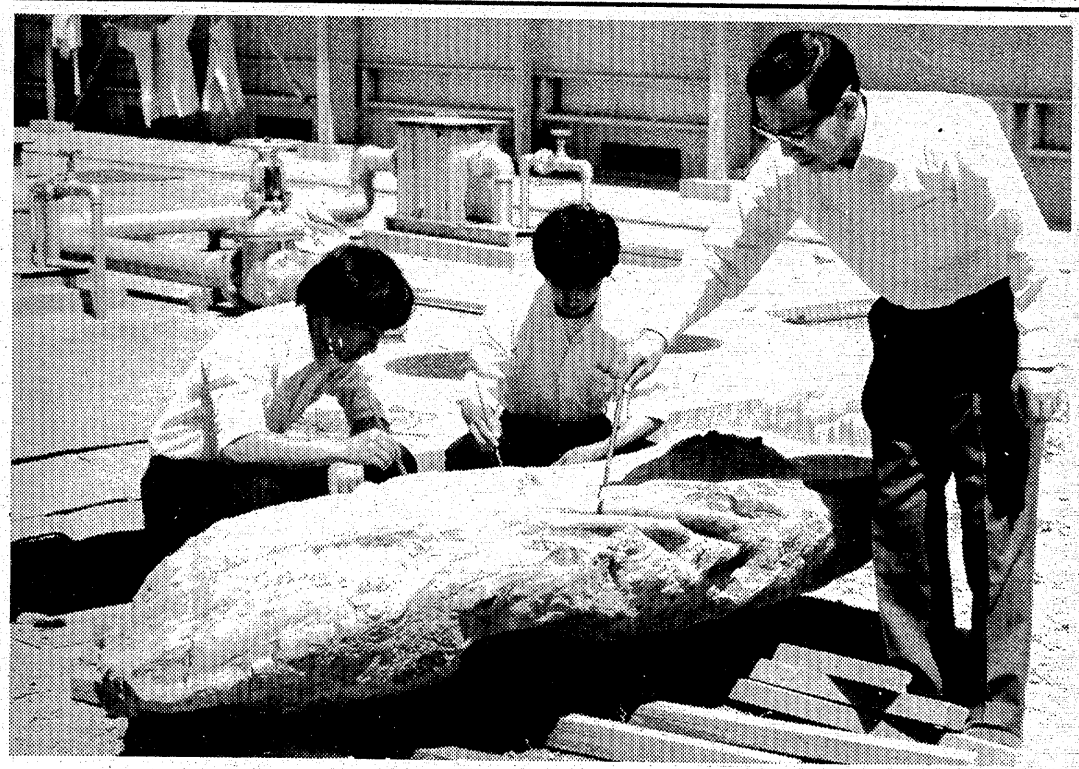

▲校庭拡張工事が進められている、四倉町・四倉高校の校舎西側造成地から、茶かっ色のクジラの骨や青銅色のサメの歯の化石が続出している。ろっ骨などが入り交じっている岩盤は重さが1・5トンもあり、いずれも1500万年前の化石という。国内では6番目の出土県となったが、このように多く見つかったのは初めてという。

週間ネガファイル

▲1日午前、常磐湯本町・常磐郵便局の職員通用口にミツバチの大群が押し寄せ、大騒ぎになった。何とかしようとした同局員4人も刺されてダウン。警察も支所もしり込み中、知らせで駆けつけた養蜂業大津保重さんが手際よく、ハチを巣箱に誘い込んで大団円となった。

▶このたび、栃木県宇津宮市の「栃木盲導犬センター」から盲導犬二頭が、市に無料貸与されることになった。この二頭の犬の主人となるのは、マッサージ業の藥谷新平、同鈴木正之さんで、二人は六月下旬から同センターで二頭と合同合宿訓練中。今月上旬にはいわき入りするが、盲導犬のお目見えは県内で初めて。

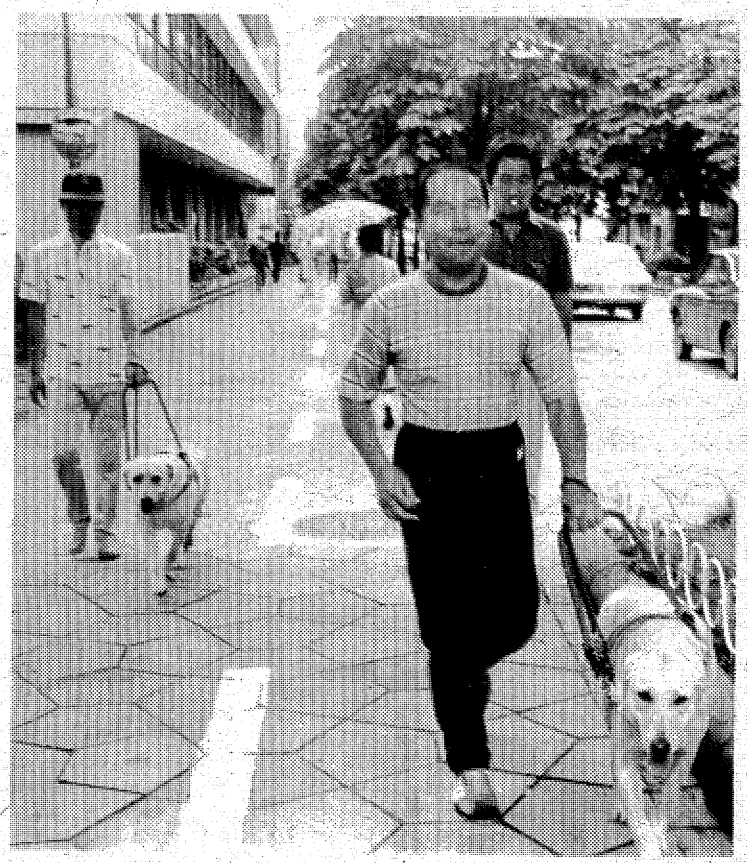

PM6時～12時
WINE & SNACK
ロッ
平駅
トップ
平駅前TEL.㉔8845

寿し うなぎ 三定
■駐車場完備■出前敏速■小座敷は10名様迄
■PM11時まで営業■第1・第3水曜日定休
平 北白土・宮脇 ☎22—2315

＊温かいムードのあなたの談話室＊
スナックバー
営業時間PM5:30～11:00
平駅前（世界館ビル東隣）
☎74—4897
フレール

建築資材販売 ①
■ヒューム管 U字溝 土管類
■プラスター せんい壁各種
■小野田セメント 白色セメント
■アスファルト フェルト ルーフィング類
■衛生陶器・付属金具
その他建材のご用命は
OSK 思川産業株式会社
いわき市平塩字塩向10 電㉞4117代

●20名様までの小宴会も承っております
江戸前 鶴寿司 平字大工町 電㉒3988

あなたの職場のユニホーム
会社・病院・商店・学校
諸官公署・事業所
作業服・事務服・白衣
いわき市平字大町11
☎(74)3788・8056
鈴屋
直属工場・有限会社いわき縫製・内郷高坂町 電(26)2510

コンピューターによるエンジン診断システム
ジャンボジェット機のエンジン診断機を自動車に導入!!
autosense
コンピューター・オートセンスとは
アメリカの宇宙ロケットの発射直前までのチェックや飛行中のジャンボジェット機のエンジントラブルの発見などに偉力を発揮しているコンピューターによるテストシステムです
民間車検工場
自動車一般整備・自動車リース
四倉自工株式会社
いわき市四倉町細谷TEL.(0246)34—3821代

HOTEL IWAKI いわき
全館冷暖房バストイレ付
駐車場完備 ☎㉑4433代
生ビール
屋上ビアガーデン
総合衣料卸
箱崎商事株式会社
いわき市平字白銀町14 ☎㉓2813代

4人に1人が不満もつ

自分の責任か会社のかを熟慮

ムシムシとして不快感は高まる一方のいま、いや、不快なのは気候ばかりでもあるまい。ところで新入社員はまだそれでも珍しさのためかハッスルしている。それでは2年生社員は？　かれらの不満からサラリーマン世界を振りかえってみようではないか。

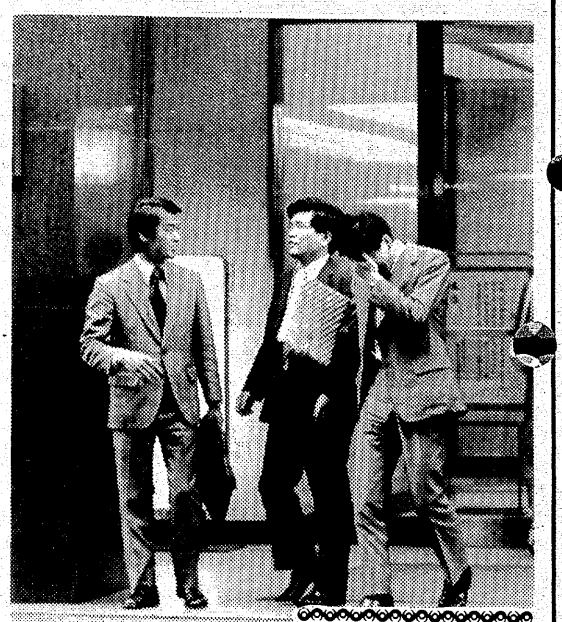

サラリーマン

あ〜あつまらない　の2年生社員

2年生社員の不満は…

「昔は三日三月三年といわれたものですがねえ。いまはテンポが速くなったから、二日二月二年かな」と苦笑するのは評論家のG氏である。三日三月三年というのは会社に勤めてイヤになる。やめたくなる時間のことだ。

では、いまの二年生社員はどうか。入社前の内定時には九〇%以上のものが就職先に満足していたのに、二年生になってみると、二五%が「不満を持っている」ように変化している。

その不満の内容を日本リクルートセンターの調べでみてみるとこうだ。

①休暇がとれない、とりにくい　三〇・八%
②残業が多い　二四・七%
③仕事上の刺激が少ない、収入が少ない　二四・二%
④仕事上の権限が少ない　二二・〇%
⑤肉体的、精神的にきつい　二〇・九%
⑥福祉厚生施設が整っていない、教育体制が整っていない　一九・二%
⑦能力が発揮できない　一八・七%
⑧上司が信頼できない　九・九%
⑨経営方針が納得できない　九・三%
⑩転勤・異動が多い、将来の見込みがない　八・二%

これがワースト10なのである。

が、考えてみれば、これらは中堅社員にも共通した不満ではないだろうか。ある出版社に勤務する同じ二年生社員クン。このワースト10をながめていったものだ。

「そりゃあ、わかるけどぜいたくといった感じもするなあ。オレなんか、会社に若い女の子がいないのが不満なんだけど、他の会社はそうしたことはないんだな」。

さて、G氏はこのワースト10から次のような判断をした。

「①、②、④、⑤は本人の方に甘えがあるんじゃあないかな。そりゃあ、労働量の多いのはだれも好まないだろうが、仕事をするために就職した以上はある程度は仕方のないこと。学校じゃあないんだもの。会社は社員を生活させる目的だけで採用しているんじゃあないんだからネ」。

では、③、⑥、⑦、⑧、⑨、⑩はどうなる。

「これは相当に会社側に責任があると思う。特に、上司が信頼できないとか、経営方針が納得できない、能力が発揮できない、といった不満は社員の方が前向きでなければ出てこないものだもの」（G氏）。

夢を抱いて入社すれば一年で灰色の毎日——これはだれしもが体験するサラリーマン生活、くたびれた中年サラリーマン氏は「まあ、不満があるうちが花、若いということなのさ。いまに、どうでもよくなって、酒か、ギャンブル、女というようになっていくのさ。オレ？　酒にきまっているじゃあないの。だから飲んでいるのさ」とした

マメ辞典

◇…習熟度…◇

こんど文部省が作った苦心の作だ。能力別にクラスを編成するとき「できる子とできない子に分ける」といったら、父兄から抗議が殺到すること確実。そこでこんな言葉を作り出したわけ。しかし、考えてみれば「学力別」であっても「能力別」であっても、あるいは「習熟度別」であっても、言葉が定着してしまえばそれまでだ。

◇…レス…◇

学園からわれらサラリーマンの世界にまで進出してきた言葉だ。なんにでもこれをくっつければいいだけ。「マージャンやらないか」「きょうはマネーレスなんだ。ツケでいいかい？」といった具合に用いる。とかく、不況でなにもない時代。こんなのが流行するのも当然かも知れない。なんといっても「政治レス」なんだもの。

「楼閣に向って」

池田満寿夫著＝角川書店刊・940円

「エーゲ海に捧（ささ）ぐ」で芥川賞を受賞した池田満寿夫の第二小説集である。全部で五つの作品が納められているが、タイトルになっている作品が質量ともにもっとも読みごたえがある。

三十数年前、戦時下の中国大陸。その城壁の外側にある邦人小学校に通っている〈少年〉の〝性のめざめ〟がテーマだ。

少年たちにとってもっとも気になる存在が〝楼閣〟だった。

《若い娘たちは安物の麝香が外まで匂ってくる中庭つきの木造の三階建の娼家に監禁されていたのだった。そうした娼家は城壁のなかに何軒かあったが、少年たちが竜宮と呼んでいるこの極彩色の三階建が一番目立った存在だった。真紅とエメラルドグリーンとウルトラマリンで彩色された二匹の竜の巨大な壁画が、陽の輝く日には少年たちの心を天空へ舞いあげた。陽が翳ると二匹の竜はのたうち廻っている男と女に見えた》

少年たちはこの〝楼閣〟にはいることができない。ところが、城壁の外の官舎に住む生徒が「楼閣にはいった」といい出す。たちまちクラスのヒーローになってしまった。

少年の〝性のめざめ〟

先輩の責務は

このようにはなってほしくないもの。キミ自身、この二年生社員のワースト10を「どちらの責任か」と判断するのも必要ではないだろうか。

そして先輩社員として、彼らの不満解消の相談に乗ってやったら？　えっ？　そんなことができるくらいなら、いまごろ競輪場にいかないって？

スタミナ人間への道

日光浴はすばらしいスタミナ増強法だ。それは紫外線、赤外線をあびることだ。ともに殺菌作用があるし、紫外線は体内のプロビタミンDという物質をビタミンDにかえる働きがある。

雨の日も戸外に

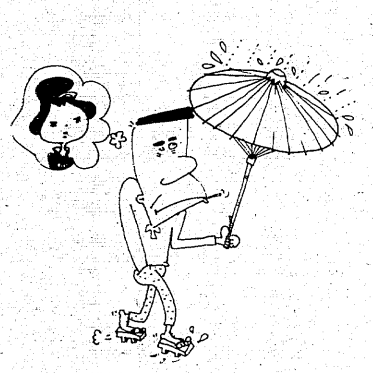

また、赤外線の方は新陳代謝を盛んにし、赤血球や白血球、ヘモグロビンを増加させる。

どちらもスタミナ作りに大切なものであることがわかるだろう。

「日光浴が体にいいことくらい、子供でも知っているよ。しかし、こう雨が降っては…」という向きもいるだろう。そうでなくても、梅雨でクサクサしているだろうから。

が、ちょっと待っていただきたい。梅雨だからこそ、もっと積極的に戸外に出てほしいのである。というのは、たとえ雨天であっても、太陽の顔がみえなくても、散乱光のなかに紫外線などは含まれているのだ。戸外に出るということは、それを直接、膚に当てることになるのである。決して無意味ではない。

それに家のなかでじっとしているのは体にいいわけはない。外に出るということは運動量の増加にもつながるではないか。

さらに、美しい女性と会うチャンスだって…。大体、スタミナ人間になるには、それ相応の〝意欲〟をわかせる必要がある。若いチャーミングな女性と会うこともまた大事なことなのだ。

なんかいいことありそうな…

散乱光浴びながら

チャーミング女性に会える

カサを持っていない、駅などで困惑している女性に「はいっていきなさい」とカサをさしかけるチャンス、こうしたことが本人は気付かないが、潜在的にスタミナをつけることになるのだ。

こうしてみると、雨の日に家のなかにぐずぶっていることのおろかさがはっきりしてくるではないか。

たとえ、美しい女性に会わなくても散乱光を浴びるだけトクなのだ。さあ、戸外に出かけよう！

日活日活日活日活日活日活日活日活日活日活日活
日活ロマン・ポルノ
監督……和泉聖治
珠瑠美　不倫の午後
乱梨沙　成人映画
ルティミー
イ山杉孝ゆり
崎本寿
肌狂い
監督……小原宏裕
桃尻娘〈ピンク・ヒップ・ガール〉
竹田かほり　亜湖
内田裕也　片桐夕子
岸部シロー（特別出演）
悶絶痴漢船
5〜11日　土曜オールナイト　平ロマン劇場　■世界館ビル5階　☎23—9465

ハンバーグ　ビーフシチューの店
ハンバーグ定食　¥650
ライス、みそ汁、サラダ、おしんこ付き
●主なメニュー
◆ジャーマンビーフステーキ　¥700
◆チーズバーガーステーキ　¥600
◆ハンバーグトルヌード風　¥700
●営業時間　AM11:30〜PM10:00
キッチン　こころ
旧平郵便局前四町目　☎23—0430

ご婚礼・ご宴会承ります
100名様までのお席がございます
旅館　平安荘
・環境閑静
・駐車場完備
いわき市平字旧城跡一九　電㉓一四〇一代

営業時間　午前10時〜午後10時
コーヒーの店　鄙
四倉町仁井田浦（キャンプ場前）
TEL・32—3357

【第1・3日曜日定休】
どじょう　各種近海魚・和定食
昼間の食事会・小宴会
ご予約に限り承ります
和風料理　わなぎ
平・新川町　電㉒五〇七〇

《快適な住まい》
《豊かな暮らし》
を実現する
＊住宅設備機器専門店
ふろの
ヤマシタ住設店
いわき市内郷小島町境町34—1
☎26—4120（新店舗）

お花のことなら
なんでもお任せ下さい
——贈答用・婚礼用・墓前用——
※大黒屋店では
ドライフラワー　ファンシーフラワー
ブーケ　園芸資材も扱っております
お気軽にお立ち寄り下さい
本店　花友生花店
いわき市平・南町　☎㉓8050・8059
大黒屋店　フラワーショップ　はなとも
いわき市平・中町　☎㉓1111（内線287）

♥コーヒー
♥クレープセット
♥モーニング・ランチセット
●駐車場完備（地階）
◆募集ウエーター（委細面談）
営業時間
AM7:30〜PM9:00
茶房　べる
平・松村病院南角　☎21—4589

スナック　華屋木
平・田町　☎㉒二九三二

フラワーデザイン

マミ川崎発表会

花のにおい袋・ポプリに人気
〝生け花とは異質な人工美〟

フラワーデザインという言葉が生まれて十六年。しかし、私たちがその言葉から連想するものといえば、催事場とか洋風レストラン、店のショーウインドーなどに華やかにディスプレイされた、日常生活とは懸け離れた花、というイメージがまだまだ強いようです。そこで今回のデモンストレーションの目的は、「本当のフラワーデザインとは、アートフラワーやリボンフラワーではなく、もちろん日本古来の生け花とも少し違う。しかし素材はすべてナマの花を使い、生け花とはまた異質の人工美を作りあげる」ということを理解してもらうと同時に「フラワーデザインとは大がかりなものばかりでなく、工夫しだいで家庭での日常生活の中にいくらでも生かせる」こともわかってもらおうというものです。

この日、マミ川崎さんのパートナーとして参加したのは、アメリカ・ミシシッピー大学「フラワーデザイン科」の教授で、ホワイトハウスのクリスマスや国賓接待のときの花を担当しているというラルフ・ヌル氏。現役で活躍中のフラワーデザイナーや、それらに興味を持つ若い女性など約五百人が集まる中で、マミ川崎さんが四点、ラルフ・ヌル氏が六点の力作を披露してくれました。

これらの十点は、例えば高さ約一・五㍍もある銅板を使って、片面にスターリングシルバー、片面に真紅のバラをあしらったもの、また「しづく」というテーマで、太い木の幹に、水滴を連想させる丸い透明なガラスの器をくくりつけ、そこにすずらんを投げ入れたものなどというように、どれも花をふんだんに使った、豪華でショー的要素の強いものばかりといえるようです。

このあと、会場にはこれらとは逆に、だれもが家庭で気軽に作れる小作品が展示され、参加者たちの興味を引いていました。

例えば、手のひらにすっぽり入るくらいの小さなビンに野の花を一輪さして首からつるす「ウォータープローチ」。数個の大きめのフラスコ状のガラス器に花を生け、天井からつり下げた「花のシャンデリア」。花が少ししかないときは、そばに、お盆に盛ったバナナやパパイヤ、キーウイフルーツ、レモンなどのカラフルな果物を飾って、色と香りを楽しもうというアイデア。いろいろな色の花びらをちぎってシリカゲルで乾燥させて大きな額にちりばめたファンタスティックな壁掛け。ガラスコップを数個、接着剤でくっつけた花器――など、フラワーデザインとは、なにも高価な花をふんだんに使わなくても、ちょっとしたアイデア次第でいくらでもインテリアアクセサリーが作れるということをしみじみ教えてくれました。

その中でも特に若い女性の注意を引いていたのが「ポプリ」。どんな花でもいいのですが、さまざまな色の花びらをたくさん集め、二週間ぐらいかけてカラカラに乾燥させたものにスパイスや香油を振りかけた、いわば〝花のにおいぶくろ〟とでもいうものです。

夢のある手作り作品を

最近では、チュールやレースで作った小さな袋に詰めた、この「ポプリ」が、ランジェリー・ショップなどで売られているようです。友達へのちょっとしたプレゼントに、また、下着のタンスやハンドバッグに忍ばせて自分で楽しむのにも格好の小物です。

このように作り方が簡単で夢のあるものから取りかかって、あなたもフラワーデザインへの目を開いていってはどうでしょうか。

フラワーデザインというと、なにか大げさに考えてしまいますが、実際は私たちの生活の随所に生かせるもののはずです。フラワーデザイナーとして国内だけでなく、海外でも広く活躍しているマミ川崎さんの「ほんとうのフラワーデザインとは」というデモンストレーションが、先ごろ開かれました。その会場の様子から、家庭でのフラワーデザインを考えてみました。

ナマの花を使って、生け花とは異なった美しさを…（ヌル氏の作品）

～ホワイトハウスの花を担当しているヌル氏のハサミさばき～

トイレの清掃

見逃しやすい天井

夏といえばなんといっても、水仕事が楽です。それだけに掃除も気持ちよくできるはずです。そこでトイレの掃除ですが、まずトイレットクレンザー（ペースト状でビニールチューブに入ったもの）を、便器の周囲やタイル面のよごれのひどい個所に塗りつけます。

そして専用の柄つきタワシか、棒の先に布をしばりつけたものでこすります。そのあと、水ぶきして薬剤が残らないようにすることをお忘れなく。

また、それ以外の個所でもタイルが変色しているところは同じ方法でとります。毎日、掃除をしていればタイルもそれほどひどくはよごれませんから、決して〝大仕事〟ではありません。

あと、見落としがちなのは天井とか壁の高いところです。トイレの掃除となると、どうしてもよごれの多くなる下の方に視線がいって、上部は忘れてしまうものです。ところが放置しておくとクモの巣やチリがたまってしまい、なにかの拍子に気があることはいうまでもありません。

六、七月は食中毒の季節とよくいわれるように高温多湿となって細菌類が活躍を始めます。それだけに、こうした消毒は「しすぎる」ことはありません。ぜひ実行したいものです。

仕上げは手ふきの交換とスリッパ。スリッパはできるだけ短期間で交換したいもの。「ぜいたくだ」と思われる向きはぜひスリッパの裏をふいておきたいもの。三足ほど用意し、一週間に一度ずつ交代で使うのはどうでしょうか。その間に休み中のスリッパを洗いほしておくのです。

手ふきは毎朝必ず清潔なものとかえます。なるべく白色の無地を…。こうすれば、よごれにすぐ気がつくからです。「毎朝だから…」とそれにこだわることもないのはいうまでもありません。使用の度数が多ければ、何度取り換えてもいいのですから。

これだけのことは毎朝やりたいもの。家の掃除のしめくくりとしてスケジュールに組んでしまえば決して面倒なものではありません。

「トイレの状態をみれば、その家庭のすべてがわかる」という言葉がヨーロッパにはあるそうですが、たしかにそのとおりでしょう。

清潔ということが、健康管理上不可欠のものであることはいうまでもありませんが、美しいトイレは精神的な余裕をも与えてくれます。

さあ、いやがらずに毎日…。

× × ×

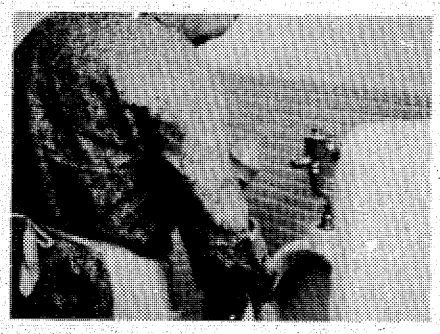

～手の触れるところは逆性石けん液で～

お湯ならだんぜんダンホット
ダンホット温沸器
ガス器具の平酸素（いわき市平 電74－4639）
株式会社 陽栄製作所

写真のことなら
アドバイザーの店
正映堂写真店
正映堂スタジオ
内郷駅前 ☎26－2068

内科
消化器科
循環器科
今内科医院
医師 今 憲二
医師 今 エミキ
平字新川町10 TEL・㉓6412

志賀整形外科外科
［入院随時］
駐車場あり
院長 志賀 柳一
いわき市平字鍛冶町27 電昼㉓5050（院内）・夜㉓5051（自宅）

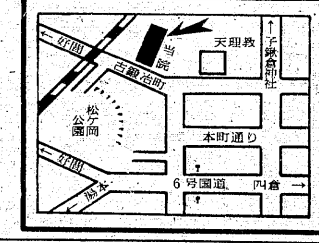

内科・胃腸科・循環器科・放射線科
山尾内科胃腸科医院
・入院設備あり・ 院長 山尾昭二
いわき市平字古鍛冶町12の3 TEL・㉓2120

宗家 山野愛子（入学随時）
小泉着装教室
市平字南町五 電七四－七五四七

F.K.C警備保障部
信頼のガードシステム
もし 御社にて科学的で堅固な警備をお望みなら防犯・防災の万全を期すF.K.C警備保障部にご相談下さい 炭鉱で育った80有余年の歴史と基盤を母体とした今日のF.K.Cガードシステムは必ずユーザーの期待に応じられます
●敏速な機動力
●密接な組織力
●最新鋭高性能電子警報機器
を備えて 御社に万全と安全と安心をお約束致します
●工場にも●銀行にも●給油所にも●事務所にも
どんなご用命でも おいいつけ下さい
株式会社福島環境整備センター
いわき市常磐湯本町三函48 ☎43－4125(代)

皮膚科
三浦皮膚科医院
三浦正男
いわき市平字材木町（堂ノ前遊園地隣） 電㉔四二四七

白木沢産婦人科
院長 白木沢長史
〔入院応需〕いわき市平字月見町51の4
☎㉔八三七五

内科 小児科 放射線科
福地医院
院長 福地摂男
いわき市平字才槌小路 電㉔八四五五

内科 胃腸科 産婦人科 婦人科
額賀医院
医師 額賀大
バス・四倉ヤ丁目下車 電32二八三九（受付）・32四九六〇（病室）
広野分院 広野町農協裏 電 広野 三二二三

名盤発掘（Ⅲ）

「素顔のままで」

石川セリ

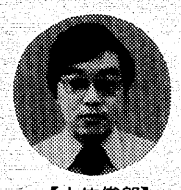

【大竹俊郎】

私が最初、このレコードを聴こうと思った理由は、曲目が私好みの曲であったからで、石川セリそのものに別段興味があったわけではない。こんなことを言うと、彼女や彼女のファンには申し訳ないが、実際、それほど私を楽しませてくれるに十分な選曲となっているLPである。

曲目をザッと見ても、『素顔のままで（ビリー・ジョエル）』『ならす者（イーグルス）』『あふれ出る涙（ジャクソン・ブラウン）』『二人だけ（ボズ・スキャッグス）』『アントニオの歌（マイケル・フランクス）』といった具合で、ポピュラー・ファンなら説明の必要のない曲ばかり。もちろん、全部英語の歌詞。

この内容を見て針を落とすまで「ハテ、これらの曲を日本人、それもフォーク系の彼女がどれほど歌えるのか？」となかばヤジ馬的な気持ちでいたが、イヤ、楽しく聴かせてもらいました。その予想外（失礼）のできに驚きながら、「この歌手、なかなかやるわい」と思った。

彼女の印象は、出世作『八月の濡（ぬ）れた砂』のイメージが強く、妙に「歌に合わない」という感じしか抱いておらず、改めて他の全作品を聴き直してみたのだが、やはり、何かなじめない。しかし、このニュー・アルバムは異彩を放っており、これで彼女も新しいファン層をつかむのではないかと思う。

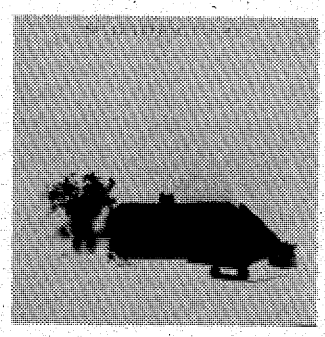

アレンジは瀬尾一三。これがまたイイ。バックもチャラチャラしておらず、ボーカルをうまく浮き上がらせている。ベテランのジャズ・ボーカリスト・中本マリの作品に似ているような感じがしないでもないが…。とにかく、チョッと楽しめるアルバムである。

投稿規定

28日、斎藤哲夫のコンサートを聴きに「はいから亭」へ行った。店内は若い男女で熱気ムンムン、立ち見が出るほどの盛況だった。

これには斎藤も気を良くしたのか、約二時間、『されど私の人生』『バイバイ・グッドバイ・サラバイ』『吉祥寺』など約15曲を特にはやさしく時には激しく歌いあげた。

コンサート終了後は聴衆（ほとんどが同店の常連）と一緒に"酒宴"に加わり、コンサートの出来や今後の音楽活動の予定などを話し、ひと時を過ごした。こういう"生の ふれあい"を忘れて欲しくないと思った。

あて先は、いわき市平字田町63、いわき民報社編集局「オー！ヤング」係。〒九七〇

イラストアップ

【内郷・絵沢亘】

オー！ヤング

シリーズ　インターハイへ向けて

平工　陸上競技部　⑩

めざせ！！栄光のゴール・イン

センチメンタル・ボーイ

三日連続のコンサートか、よいネ！！ 22歳の男ってサ、すごいパワーだヨ。8月6日に、ド田舎で一万人コンサートをやろうというヤツもいるし。松山、大谷、君達はファイティング・マンだ。

「強くなければ生きられない。だけど、優しくなければ生きて行く甲斐（かい）がない」―優しい人を愛う、哀しすぎるほどいい言葉です。優しい人は哀しい。

「桜桃忌」（6月19日）か。ハッキリ覚えていないけど、大宰治いわく「人間だって捨てたもんじゃない。何故なら、花を『美しい』と言ったのは人間なのだから…」。

時に流されるのは、あまりに軽薄すぎる。何もしないでいるのは、あまりにみじめすぎる。実感！！

（平・水留耕）

先の陸上競技・東北大会を最後にインターハイに出場するチーム、選手がすべて出そろったが、現在、最も注目を浴びているのが平工陸上部だろう。五種競技の水野増彦選手＝植田中出身＝、千六百㍍リレー（以下R）の二種目は全国高校新記録の更新と全国一位の可能性がある。さらに、水野新一郎選手＝同＝の四百㍍と水野増彦選手の百十㍍ジュニアハードル（以下H）にも上位入賞の期待がかかっている。

部員は22人（三年生7、二年生7、一年生8人）。このうちの六人がインターハイに出場する。最近は同部の活躍に刺激されてか、他部からの転入が目立っているという。

この個性豊かな集団をまとめるのが千六百㍍Rの第二走者で四百㍍Hの選手でもある浅野弘久君＝湯本二中出身。「他のクラブと違いみんなで一緒に練習することが少ないばかりか、各個人が自分のペースに合わせた練習を行っているので最初のころは苦労しました」と苦心談をひとくさり。しかし、インターハイの予選が近づいてからは全員が「インターハイ出場」を目標に練習にも活気が出てきたことで自然にまとまったという。

市営いわき陸上競技場が学校から近いこともあり、広いトラックで思う存分の練習が出来るのも強味。各選手は授業が終わるとまっすぐ同競技場へ向かい、約二時間半、自分達のスケジュールをこなしていく。かつてはリレーの練習などになると負けずぎらいの選手が多いため、自然と熱が入り本番顔負けのデット・ヒートを展開して、育ての親の工藤良平教諭（三）から注意を受けることもたびたび。

とは言うものの、この競争心が平工陸上部の強さにつながっているのだろう。それは「いつも水野新一郎君を目標に練習してきた。休みたいと思ったことも何回かあったが、みんなに置いていかれるような気がして結局は足が自然と競技場へ向かっていた」（千六百Rの第三走者・八幡行記君＝平二中出身）という言葉がよく表している。

最後の大会となった東北大会では、初日にエース・水野増が肉離れ、水野新も古傷が悪化して四百㍍で三位と、暗いスタート。工藤部長も「これで学校対抗はあきらめた」と思ったほどだった。しかし、この二人がケガを克服する頑張りをみせたことで全員が奮起、昨秋の県新人戦から続いている学校対抗一位の座を東北大会でも見事獲得。県内の高校で初めてという偉業を達成した。

「陸上を始めてから走ることがさほど苦にならなくなった。できればずっと陸上とほつきあっていきたい」（浅野主将）と言う彼らがねらうのはインターハイでの優勝。夢にまでみた栄光のゴールを目指す最後の練習にも一段と熱が入ってきた。

（折）

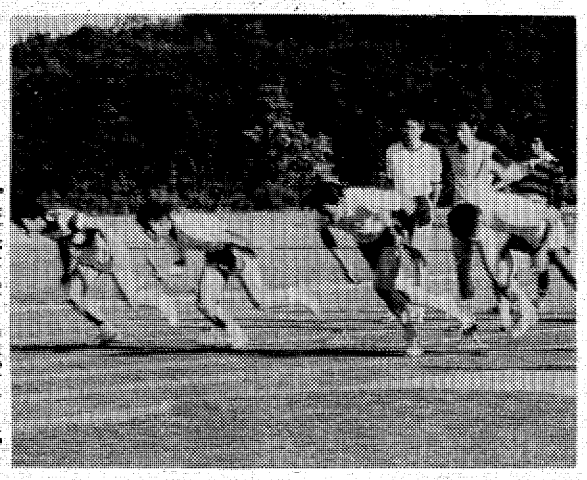

【上位入賞をめざし力強いダッシュ】

御婚礼・免許証写真とDPE
スタジオ マツモト
平・材木町 ☎74－6368

ことしの主流も、
さわやかなショートヘアーです。
カット＆ダイナミックセッティングは、
シャンプーするたびに手入れしやすくなります。
※トラブルヘアーでお悩みのあなた
ご来店お待ち申し上げます。
びよう・たかさか
小名浜字定西20　☎54－9976

看護婦・家政婦の
求人、求職は
（平）74－2307へ
労働大臣認可
平看護婦家政婦紹介所
いわき市平字南町76

MINPO いわき民報 案内広告（本紙最終面に掲載）

いわき民報 案内広告
●一ダン四行 二四〇〇円
●同一広告五回以上掲載は一割引き・前納扱いです

54文字に託す くらしの情報

家屋・募集・土地・雑件などに分類されます

安い料金で広告効果も抜群です
ぜひご利用下さい！！
⊙料金1段4行―― 2,400円
⊙同一広告5回以上掲載は1割引き
⊙お申し込み・お問い合わせは……
本社営業局広告部　☎㉓1666
小名浜支社　☎㉒3560
常磐支局　☎㊷2380
勿来支局　☎勿来②2903

海洋開発から震源地調査も

昭洋を公開　目見張る新測量機

【人工衛星受信装置を前に説明を聴く見学者】

海上保安庁水路部所属、測量船「昭洋」（一、九八〇㌧）は三十日早前、小名浜港に入港、一号ふ頭に接岸。一日午後から一般に公開した。

同船はわが国の海洋開発が大陸だなから沖合へと広がる中で、海底地形、地質、水深の調査が急務とされ、今回は塩屋埼沖から金華山南沖三百二十四㌔を調査する。

調査区域には先月十二日夕、東北地方を襲った宮城県沖地震の震源地（同県沖百㌔）も入っており、地震発生の解明、地震予知の業務も併せて行う。

船内には人工衛星の電波を受けて自船の位置を知る人工衛星受信装置、一万㍍以上もの水深を測れる音響測探装置、海底の地質を調べる深海用連続音波探査装置など最新機器がズラリと並び、訪れた市民の目を見張らせ、水野小名浜漁協組合長らも沿岸の海図や機械を見せてもらい説明を聴いていた。

日本200カイリ違反操業にらみ

県水産事務所　テレファックス設置

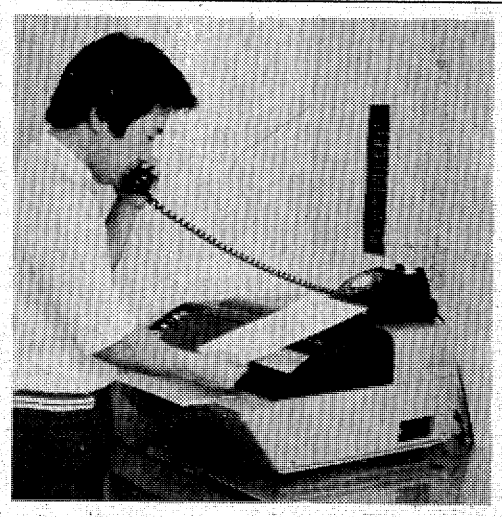

○…本県沖合に出没し、違反操業している他国船の操業状況などの情報を中央に送る、テレファックスが県水産事務所に設置された。

○…テレファックスは、国の二百㌔対策で設置されたもので、水産庁の委託で漁業情報の収集業務に当たっている、東京の「漁業情報サービスセンター」と直結されている。

○…他国船の違反操業などの情報が入った場合には、さっそく情報を送るが、反対に中央からの情報も受信できる。

【漁業情報を送るテレファックス】

肩寄せ合い「父子福祉会」第一歩

母子家庭並の福祉を

楽でない台所　子の世話祖父母40％

昨年四月、県内で初めて結成された「いわき市父子福祉会」（坂本正会長、四十六人）の五十三年度総会が二日午前十時から、市社会福祉センターに会員や来賓約二十人を集めて開かれた。はじめに、坂本会長が「母子世帯並の福祉施策を受けられるよう行政当局に強力な呼び掛けをしていこう」と"男女同権"を求めたあいさつをしたあと、来賓の田畑市長も「県内に先駆けて発足した団体であり、市としても会の発展のために力を貸していく」と協力を約束した。

続いて討議に入り、初年度の事業結果・決算報告を満場一致で承認。今年度は、組織発展の母体となる会員の増強と組織の確立、充実・強化を重点目標に、①未加入対象者の加入促進②関係機関への問題提起③「若年母子」との交流（歓）―などの事業を積極的に進めることを決めたが、早速その場で四人が加入する幸先のよさだった。

同会のアンケート調査によると、同会のメンバーの年齢別構成は①40代（四七・四％）②50代以上（二四・六％）③30代（二三・五％）④20代（四・五％）―の順。職業別では、①農・林・漁業（三二・五％）②主・職人（一七・八％）③会社員（一六・二％）―とどちらかと言うと"ブルー・カラー"的な仕事をしている会員が多い。

また、子供は、"大人"の仲間入りをする前の"スネかじり"が六割強。就職しているのは一割程度で、父子家庭の"台所"の苦しさがよくわかる。では、そうした手のかかる子供達の面倒をだれがみるかというと、祖父母が全体の約四割。一人で遊ばせる状態にあるのも一四％。そして、子供達の望みは、やはり「母親」（約四割）。父親との会話やレクリエーションがこれに続く。

さらに、口にこそ出さないが再婚を考えているのは半々で、そうした問題を含め、兄弟や祖父母といった"身内"に相談を打ち明けているケースが多く見られる。また、これまで対策を怠ってきた行政に対しては、父子手当や学費の援助（補助）といった外面だけでなく、「父子家庭相談室」などの内面的な協力体制の整備を望んでいる。

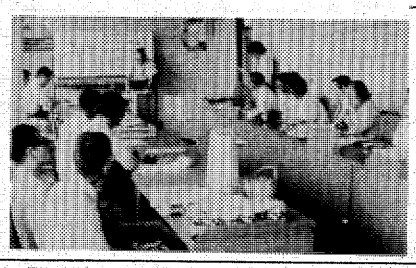

【「母子家庭よりも悲惨」と言われる父子会の総会】

夏休みから海浜学校

市教委　はや9小・中校が予約

市教委は今年も二十一日から八月二十日まで、豊間中学校に「海浜学校」を開設する。

海浜から離れている小・中学生に水泳訓練や海浜の動植物の観察学習などをしてもらおうというもの。昨年は小白井小・中学校をはじめ、貝泊小や薄塩小などの"常連"のほか、郡山市の療育園の園児らも利用するなど合わせて十小・中学校から八百四十三人が訪れ、楽しいひとときを過ごした。

今年もすでに九小・中学校から申し込みがあるが、市教委では来月中ごろまで申し込みを受け付けている。

なお、使用料は無料だが、寝具や食事は持参し、自炊しなければならない。炊飯用具や食器、燃料は市で負担する。

江名中落成式

13日　体育館

江名中（秋山芳郎校長、生徒数五百六十七人）の校舎落成式は十三日午前十時から、同中体育館で行われる。

完成した校舎は建築面積四千二百六十六平方㍍で、鉄筋コンクリート四階建て。教室は普通十五、特別七、管理室など九となっている。総工費約四億六百万円で、さる五十年から三カ年計画で工事が進められていた。

不自由児の機能回復訓練法

権威者招き実際に訓練

肢体不自由児を持つ父兄の集まり「ひまわり会」（松崎征子会長）と「いわき市肢体不自由児（者）親の会」（大和田千代子会長）共催、市社会福祉協議会後援の「訓練研修会」が二日午前九時から、市社会福祉センターで開かれた。

当日は、市内はもちろん、郡山や会津若松など県内各地から二十一組の親子とトレーナーや研修者合わせて約百人が会場を訪れ、心理教育の権威・成瀬悟策九州大学教授の予診を受けた。そして、子供の症状に応じた訓練を実際に約一時間行い、家庭や施設における訓練方法を体得。

午後からは、成瀬教授が「脳性マヒと動作訓練」と題する講演を通し、心理教育の重要性を説明。さらに、研修会では施設職員や母親達が毎日の訓練で感じている悩みなどを互いにぶつけ合うなど、熱っぽい光景が見られた。

【一般ボランティアも加わっての機能回復訓練】

県将棋王座戦地区予選

日本将棋連盟いわき支部の県将棋王座戦地区予選兼段位獲得大会は、九日午前九時半から小名浜公民館で開く。千三百円。

くらし随筆

感謝（電話帳へ）

栗崎勝彦

私は昭和二十年十月に無事に復員したが、幸せであると思う昨今である。昭和十九年三月に中隊の中から中支に派遣された四十八名の中に、江尻君もいたのであった。

◇

石城郡とだけ覚えていた私には、君を訪ねる事も出来ずに、三十三年は過ぎてしまった。なんとしても忘れ切れずに電話帳を利用した。石城郡内の江尻と名前の電話番号を三日がかりで調べた。ついに見付けた。江尻隆平君三三―二八九四番を!!

君は生きていた。一男一女の父親となり、白土町に元気に生きて帰ってきていたのだ。「電話帳よ有り難う」と感謝せずにはいられない気持ちです。

三十五年前に、自分の吐く息に防寒帽は真っ白になる二月、極寒零下三〇度の満州国の一面汲（イイメンポ）に入営した二人だった。冬は積もる事を知らない満州吹雪の中で、夏は水沸く三〇度の暑さの中で、殺人鬼となって訓練に明け暮れていたが、山や川をながめては故郷をしのび、眠れぬ事も幾夜かあった。

君と別れた日もひどい雪だった。君と私は他人同士ではあるが、私達も五十六歳になった大人だ。若い人にあの苦しみは味合わせたくない。二十一歳の私達は子供だったのだ。大人の言うがままに働いていた人形でしかなかったのだよ。

◇

のどもと過ぎれば暑さ忘るるとは古人の言葉にあるが、これから先、お互いに手を握り合って郷土を愛し、善良な市民としてその範を示してゆこう。若人は見ているのだ。正しく生きる道を知りたくて!!

電話帳よありがとう。

（会社員・常磐）

へアさん

9285　中島安男

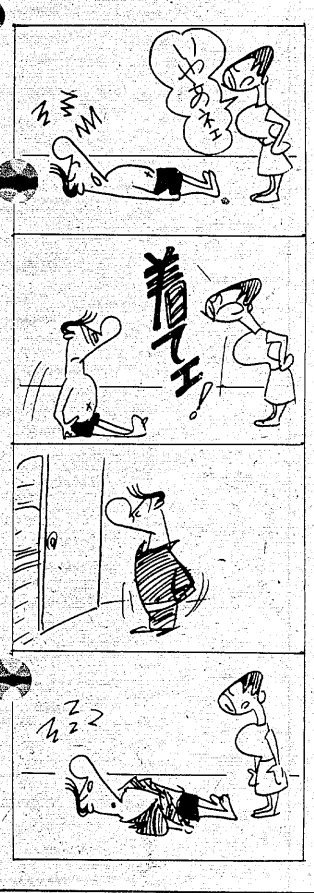

彫刻とコーヒー・ブルボン
新舞子海岸通り赤と青の屋根・電(74)二四八九　宮崎商事

注文バッジ　健康堂
名入帽子　刺しゅうネーム　平字才槌小路　電七四―二三九二

味の王様!!
メヒコのカニピラフ
郊外レストラン
メヒコ
本店／いわき市鹿島街道
☎58―4372　予約申込58―4407
平駅前店／平・田町　☎23―9491

社交ダンス教室案内
踊る楽しさをあなたに!
●ダンスを楽しく・やさしく
●初心者・年配者歓迎
●随時入会できます
《レッスン時間》
●月曜日～土曜日
PM1:00～9:00
●日曜日→お休み
■指導　斎藤春吉先生
ダンス専科TWARI
☎26―7207　内郷駅前　純喫茶ナイル2階

いつも美味しいうなぎの味
鰻
割烹料理
松本楼
いわき市平字南町　電23―1644～5
ハワイアンセンター　うなぎ部

冷やで、原酒
さけのうまさが生きています
この清酒はアルコール分20度で
手造りのさけです　醸造元丸玉
1.8㍑詰め　¥1,400
地酒
たいら正宗
平字研町3　☎(74)2453

農委選立候補受け付け

午前中37人が届け出

2地区で選挙　新旧交代が進むか

いわき市農業委員会委員選挙（定数四十人）は四日告示され、正午までに三十七人が立候補の届け出をした。午前中はゲンがよくない（先負）うえ、調整作業がなお難航しているところもあってか、出足はそれほどよくなかった。十三選挙区のうち選挙戦突入が決まったのは、常磐・泉・渡辺地区（第五選挙区）と四倉地区（第九選挙区）の二カ所。今回も現役二十二人、新人十二人、元三人と新旧交代が進んだ。立候補届け出は五日午後五時で締め切られるが、場合によってはなお選挙戦に入る地区が増えそう。

立候補届け出は次の通り（四日、正午現在）。職業はいずれも農業。（赤井）定数3人

▽第一選挙区（平、平窪、飯野、智義）＝下平窪

◇猪狩政一（五九）無　現＝赤井◇明鳥（五二）同　新＝下平窪

▽第二選挙区（神谷、草野）3人

◇麻原好重（六二）同　新＝下神谷◇阿部元一（五〇）同　現＝鎌田

△第三選挙区（夏井、高久、豊間）3人

◇鈴木清二（六三）同　新＝豊間◇鈴木惣重郎（五七）同　元＝下高久

△第四選挙区（小名浜、江名、鹿島）2人

◇斎藤利夫（五八）同　現＝住吉◇小泉勝義（六一）同　現＝鹿島

△第五選挙区（常磐、泉、渡辺）3人

◇高木稲水（五四）同　元＝関船◇志賀豊三郎（五四）同　現＝泉◇吉田泰造（五五）同　現＝馬玉◇永山誠司（五五）同　新＝渡辺

▽第六選挙区（植田、山田）2人

◇沢田多積（六二）同　新＝山田◇柳葉一（五九）同　新＝小浜

▽第七選挙区（錦、勿来、川部）4人

◇山田益一（六〇）同　現＝錦◇鴨欣夫（四三）同　現＝山玉◇赤津知義（六二）同　現＝関田◇藤田弘（五四）同　現＝窪田

▽第八選挙区（内郷、好間）2人

◇高秋登（四八）同　現＝内郷◇高木義憲（五四）同　新＝好間

▽第九選挙区（四倉）4人

◇大楽庄平（四六）同　現＝狐塚◇渡辺一（五七）同　現＝白岩◇佐藤芳博（五二）同　新＝田戸◇鈴木徳恵（五四）同　現＝駒込◇菅波武男（五二）同　新＝玉山

▽第十選挙区（遠野、田人）5人

◇馬上貢（五二）同　現＝深山田◇室井茂代（五三）同　現＝滝◇蛭田直任（六〇）同　新＝黒田◇小野金兵衛（六九）同　現＝田人南大平◇平子宗太郎（五五）同　新＝遠野大平

▽第十一選挙区（小川、川前）4人

◇佐藤傳一（五二）同　現＝川前◇長谷川庄一郎（六二）同　現＝柴原◇大平喜三（六四）同　新＝上小川◇鈴木民平（六五）自民　現＝塩田

▽第十二選挙区（三和）3人

◇草野寿春（五四）無　元＝下市萱

▽第十三選挙区（久之浜大久）2人

◇青木高義（六三）同　現＝末続◇坂本源一（六五）同　現＝大久

歩道橋から飛び降り重体

家族に行く途中

四日午前十時半ごろ、いわき市平字中町地内の大黒屋デパートにつながる中町歩道橋から、同市常磐湯本町、無職Aさん（四五）が六・三メートル下の国道に飛び降り、救急車で同市平・竹林病院へ運ばれたが、全身を強く打って意識不明の重体。

いわき中央署の調べによると、Aさんは数年前から、精神病のため市内の病院で入・退院を繰り返していたが、妻との離婚調停裁判のため、同日午前九時半ごろ、病院を外出し、姉と福島家裁いわき支部に向かう途中、姉のすきをみて発作的に自殺を図ったとみられている。

日射病で倒れる

四日のいわき地方は朝からうだるような暑さとなったが、同日午前十時半ごろ、双葉郡広野町折木字屋形一〇六、作業員高木春子さん（六六）は同市四倉町地内の工事現場で日射病にかかって倒れ、救急車で同町・小湊医院に運ばれた。幸いすぐ意識も回復し、大事には至らなかった。

新谷夫妻が初の作品展

7～10日、草野美術ホール

生まれ故郷のいわき市へUターン、独自の陶芸完成をめざしている同市大久町大久字吉沢一七七、新谷辰夫（三七）、文代（三七）さん夫妻による「新谷窯作品展」が七日から十日までの四日間、同市平字南町の草野美術ホールで開かれる。

辰夫さんは同市四倉町長友の出身。勿来工卒業後、神奈川県川崎市の大手自動車メーカーに就職。その後、栃木県芳賀郡益子町の「益子焼」窯元で四年間の修業を得て、昨年十一月地元へ。同じ窯元で修業していた文代さん（群馬・伊香保出身）と二人で製作活動を続けている。

二人合同での作品展は今回が初めて。湯飲みやサラ、茶わんといった雑器（日用品）を主に約三百点を展示・即売する。

市民サイクリング

16日　会場は湯本一小　全市的参加を募る

いわき市サイクリング協会（山野辺政豪会長）の第三回いわき市民サイクリング大会は市教委、いわき民報社後援で十六日午前十時常磐関船町の湯本一小校庭集合で開催するが、参加申し込みは十日まで、近くの自転車店で受け付けている。三百円。

当日は開会式のあと、自転車に関係したゲームを午後二時ごろまで楽しむ。

各地区ごとの集合場所、出発時刻は次の通りだが、小学校四年以下は父兄同伴のこと。昼食、水筒はいつもの通り各自持参。

▽平・内郷地区＝午前8時30分平市民会館前出発▽四倉地区＝午前8時四倉小前同▽常磐地区＝午前9時関船体育館前同▽勿来地区＝午前8時30分勿来市民会館前同▽小名浜地区＝午前9時横町公園同▽玉川地区＝同中央公園

ただ思い切り戦うだけ

後援会が磐高野球激励

第六十回全国高校野球記念福島大会の組み合わせも決まり、あとは十五日から始まる本番を待つだけとなったが、磐城高校野球部選手激励会が一日午後六時から、いわき市平字田町、ことぶき会館で開かれた。

この激励行事は同校野球部後援会が中心となり、夏の大会前に毎年行われているもので、同夜は現在合宿中の選手二十二人をはじめ、同部関係者、OB、父兄など約七十人が出席した。

まず、岡田健治後援会長が「今年のチームは体力、技能の面で粒がそろっている。しかし、一つかけているものがあるため、これまで勝てなかった。それは勝とうという気迫だ。必勝の信念を持てば必ず甲子園へ行ける」と、力強く激励。

これにこたえ高崎主将をはじめ三年生一人ひとりが「必ず甲子園へ行きます」、「これまでの練習をムダにしないようがんばります」などと決意を述べ、飯田監督が「大会を前に悔いも不安もない。ただ思い切って戦うだけ。代表権を取ってきたい」と締めくくった。

【一人ひとり紹介される磐高ナイン】

プール増やしても水泳指導員足らず

資格試験に22人受験

一校に一指導員を―いわき水泳連盟（円谷裕一会長）は二日、平工で初の第二種水泳指導員資格検定試験を行った。受験したのは高校水泳部のOBを中心に、十九歳から四十六歳までの会社員や学校教諭など二十二人（うち女子二人）。

午前中は指導者心得や指導法、救急法などの筆記試験に取り組み、午後からは指導員認定委員四人が立ち会い、二百㍍個人メドレーのフォームとタイム、救助に必要な横泳ぎ、蹬行（男二十㍍、女十五㍍）などを一人ひとりについてチェックした。

同連盟の山尾昭二副会長の話だと、学校にプールができても指導員がおらず、「宝の持ち腐れ」になっている場合が少なくない。第二種指導員の資格を得ればこうした事態も解消され、水泳教室などを通じて底辺拡大を図ることができる。

四日間の事前講習を受けただけに、受験者はバタフライ、背泳ぎ、平泳ぎ、クロールにと、きれいなフォームで水しぶきをあげていた。合格者は晴れて日本水泳連盟公認の指導員となる。

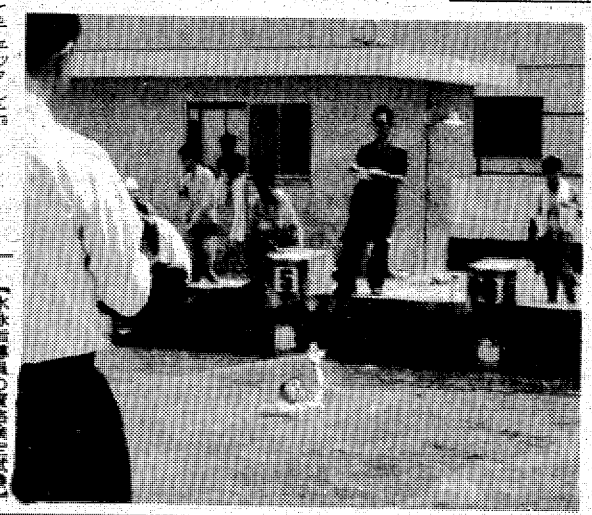

【水泳指導員の資格検定試験】

ツ反・BCG接種　いわき市常磐支所は六日午後一時から同三時まで、常磐公民館でツ反・BCG接種を行う。

無免許運転に実刑

福島地裁いわき支部の須藤繁裁判官は四日午前、いわき市平字正月町一九、道路交通法違反前科九犯、洗剤販売業佐藤勝道（三七）にかかる同法違反事件で、求刑通り懲役三月の実刑判決を言い渡した。

判決によると佐藤は五月十五日午前十時十分ごろ、同市平鎌田字寿金沢七一ノ五地内の6号国道で普通ライトバンを無免許運転した。

シルクロードより「味」をこめて

フルコース オール9品付 4,000円

お手ごろな料金
ゴージャスなムード
行き届いたサービス

★一流の調理師が吟味した
和食、洋食の1品料理からフルコースまで各種味のレパートリーをとりそろえてお待ちいたしております

✻モーニングタイム（7:00AM～11:00AM）
●和定食
●洋定食（コーヒー付）　500円

✻ランチタイム（平日11:00AM～2:00PM　日祝は4:00PMまで）
●日替りシルクロードランチ……500円
●和・洋各定食（コーヒー付）……900円

✻ディナータイム（～11:00PM）

✻一品料理……和・洋30品

✻フルコース　生ビール……350円
●オール7品付　2,000円
●オール8品付　3,000円
●オール9品付　4,000円

☞大小、50名様位までの御会食、各種パーティー御予算に応じて承ります

レストラン　シルク・ロード
いわき市平字南町14－2　ホテル東洋2F
☎0246(22)3928・(74)5641

平・南町　ホテル東洋2F
白い壁とレンガ造りの格調高いオリエント風レストラン

●年中無休
●営業時間
AM7:00～PM12:00

空気環境測定
平保健所がビル対象に

平保健所は十七日から来月十日までの間、管内の大規模建造物内の空気環境測定を実施する。

ビル管理法に基づき、床面積三千平方㍍以上の建造物を対象に実施するもので、①湿度②一酸化炭素③浮遊粉じん量など測定は六項目について。

漁海況速報

近年にないスズキの水揚げ

【海況】黒潮は接岸傾向を示し、北緯三六・五度、東経一四二度付近から北北東に流れ、県中部沖で大きく向きを変え、東～東南東に流れている。

親潮系水は南下勢力の方はかなり衰えたが、依然として、黒潮系水の北側及び岸側に広く分布している。

過去五カ年同期と比較すると、分布のタイプは五十一年、五十二年とやや類似しているが、東経一四三度以西における黒潮流路が最も北偏し、一五度以下の親潮系冷水が最も広く分布している。

【漁況】▽イカナゴ（コウナゴ）＝県南、沼ノ内地先で三十隻位操業し、一隻二～五㌧の漁で先週より好漁。県北～県中、鹿島では一隻一～二㌧の漁、次第に低調となり、磯部、請戸では終漁した模様。

▽その他＝県南の各定置はウマヅラハギ主体で低調に経過。県外から突棒船が来て一七～二〇度水帯でマグロ類をねらっているが、目立った漁なし。

※六月二十九日、茨城の小型旋網船が、イワシ探索中、大津東一〇・八㌍付近でスズキの魚群を発見、操業し、いわき地区の各市場に水揚げした。小名浜三十七㌧をはじめ合計百八㌧になり近年めずらしい出来事であった。

（30日・県水試調べ）

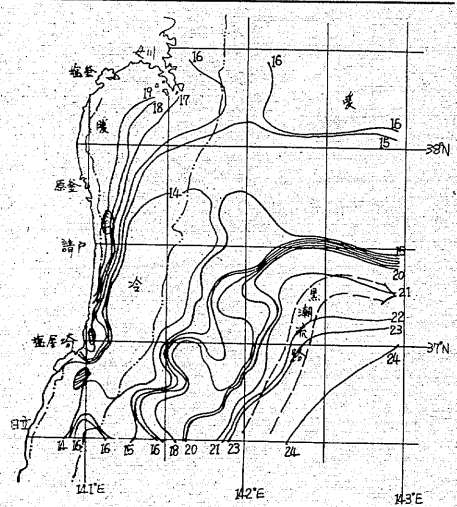

市況

魚類

四日朝の小名浜港は巻網カツオが出回った。

【小名浜港】巻網船一カ統十㌧定置網船二隻十五・四㌧一本釣船一隻十二㌧▼カワハギ一万五千㌔（大）八▼カツオ一万二千㌔（大）三八六一三〇〇（中）二七六一一四〇▼巻網カツオ七千㌔三九五一二八五▼キワダ・バチ混じり三千百㌔八一九一三四五▼イワシ三百㌔一一〇一七〇▼アワビ二百四十㌔四三七〇▼貝焼き三千九百三十九個四六〇一二三〇（巻網船一カ統七十㌧）▼カツオ・キメジ・キワダ・ダルマ混じり水揚げ中）

【江名港】水揚げなし

【中之作港】水揚げ中

野菜

▼大根一〇〇一一〇▼ニンジン一二〇一三〇▼ゴボウ四〇〇一一五〇▼白菜一〇〇一二〇▼キャベツ五〇一五▼ネギ二〇〇一三〇▼キュウリ二三〇一二〇▼ナス三五〇一一〇〇▼トマト一八〇一三〇▼インゲン七〇一一〇〇▼カンショ三五〇一一〇〇▼バレイショ一二〇一一五〇▼玉ネギ五〇一二五▼モヤシ八〇一七〇▼ニンニク四五〇一一〇〇▼サヤエンドウ一五〇〇一五〇〇▼カボチャ一二〇一三〇▼玉子二二七一二五▼トウモロコシ三〇〇一五〇（以上㌔）▼菜類五〇一一〇▼ホウレン草一五〇一一〇〇▼春菊四〇一二〇▼ニラ三五一一〇〇▼枝豆二〇一一〇〇（以上束）▼ピーマン四五一一五▼生シイタケ五〇一二五▼ナメコ九〇四〇一一〇（コ）

果物

▼グレープフルーツ二七八一二二二▼レモン三八九一三七八▼甘夏カン七三一三三▼プリンスメロン二七五一七五▼スイカ一六七一三三▼ブドウ一三七五一一〇〇〇▼ビワ七〇〇一六〇〇▼バナナ一一七一六三▼パイナップル一六〇一一五〇▼黄桃五〇〇▼モモ五〇〇一二〇▼プラム四三八一一〇〇（以上㌔）▼イチゴ一八〇一七〇（パック）

（市中央卸売市場調べ）

※お断り＝読者の声、映画案内は3面に。

会と催し

5日

【平市民会館】▽コロナ販売新製品発表会、ホリケン展示会、輸入時計展示会（9時）▽きもの着付け指導（18時30分）

【磐城市民会館】▽ツベルクリン反応（13時）

【小名浜公民館】▽着付け教室（10時）▽武扇会、カワイ体育教室（13時）▽昭和53年度幼稚園就奨励金補助審査会（13時30分）

【常磐公民館】▽ツベルクリン反応、生け花サークル（13時）コーラスサークル（15時）▽尺八サークル、ペン字サークル、書道サークル（18時）

【常磐市民会館】▽明徳館幼稚園神楽観賞会（9時）

【ことぶき会館・いわき民報ビル】▽カネボウ化粧品販促講座（9時）▽表千家茶道・池坊華道教室（10時）

【しゃくなげ会館】▽平青年会議所アカデミー水曜会（18時）

【草野美術ホール】▽カワイ体育教室（14時）

【いわき産業会館】▽平塩販売組合定期総会（13時）▽ボイラ教室（17時）

【文化センター】▽平駅班総会（9時）▽翠会例会、幼児家庭教育学級（10時）▽民謡楽友会、菅野商会平支店研修会、日舞教室（13時）▽労働学校、着付け教室、みづる会例会、男声合唱例会（18時）

あすの運勢

小川石洲

七月五日（水・赤口）

【1月生】無理すれば悩みをつくる、自力に応じ結果吉

【2月生】他力に頼っていては進まぬ、自力でがんばれ

【3月生】急いでもなかなか進展しない、冷静に時待て

【4月生】なかなか思うようならない、だが努力続けよ

【5月生】むやみに先走ればつまずく、慎重に取り組め

【6月生】だいたい予定どおりに運ぶ、だが軽率は禁物

【7月生】当たって砕ける勇気が必要、ぐずするな

【8月生】感情に走って敵をつくるな、冷静に取り組め

【9月生】軽率に動けばつまずく、足元を固めてかかれ

【10月生】周囲と協調して結果よい、自分勝手つつしめ

【11月生】意外なチャンスに恵まれる、積極的に当たれ

【12月生】多少苦労するが先行き明るい、がんばり抜け

株式・前場

本日の市況は、外為市場での円相場が二百一円台と新高値に進んだのにもかかわらず、昨日の余勢を受けついで、国内産業株や低位仕手株中心に物色人気が続く。朝方は、ビール売り上げ好調を手がかりにビール株が買われ、ワコール、三越など国内消費関連や、ダイセル、日産化、角栄建などが根強い物色人気が続いている。半面、石原産が利食い売りに小反落。先駆したミドリ、藤沢薬など薬品株が一服。あと輸出関連は見送られていたが三星ベが切り返し、日ステンレスが新値追いとなり、引けにかけて山バン、花王、味の素など中堅優良株が買われるなど全般も堅調に推移した。

主な高い銘柄は日レース二十二円、ミヨシ油十二円、津田駒十五円、日電装七十円。

主な安い銘柄はエーザイ二十円、資生堂二十円、アルプス二十円、京セラ四十円。

（地元銘柄）日化成八十四円、呉羽化七百十九円、岡理ゴム五百九十九円、白煙瓦二百六十八円、東北電工自円、常磐興百四十一円。

日経ダウ九円七十七銭高の五千五百七十二円七十四銭。出来高一億九千万株。

（平・水戸証券調べ）

いわき民報案内広告

■1ダン4行　2,400円（前納扱いです）
■同一広告5回以上掲載は1割引き
■お申し込み・お問い合わせは本社営業局広告部
☎㉓1666代＝支社・支局・いわきPRセンター＝☎㉓0690へ

家屋

アパート▽六畳三畳▽台所三畳▽トイレ・都市ガス付▽場所＝平谷川瀬三十九町▽連絡先＝電㉓〇五一

貸家▽六畳四畳半四畳▽台所バストイレ付▽駐車可▽賃2万8千▽協力金2カ月▽場所＝平北白土▽連絡＝電㉗一四一一

岡田マンション▽六畳三間▽リビング十四畳物置三畳▽一F・店舗46平方㍍▽場所＝平字下の町▽連絡先＝電㉔二五五七

アパート▽六畳四畳半▽トイレガスぶろ流しセット付▽駐車可▽賃一万八千円▽平・古鍛冶町（松ケ岡公園近）電㉖二八四五

ハイツ▽六畳六畳四畳半▽台所ガスぶろ水洗トイレ付▽日照環境良▽場所＝内郷小島町天ノ田・中央署前▽電㉖三〇六一

新築アパート▽六畳四畳半▽台所ガスぶろ水洗トイレ▽新婚独身者向賃2.3万より▽駐車可▽場所＝自由ケ丘電㉓五一四〇

貸家四畳半（3）三畳半▽トイレガスぶろ付▽ほかに貸家四畳半三畳トイレ台所ふろ場有▽平・旧城跡▽電㉔八七六三

アパート▽六畳、四畳半▽台所（四畳半）、バス、水洗トイレ付▽駐車可▽場所＝平・五色町▽連絡先＝電㉓一五四四

アパート▽六畳、四畳半▽DK（四畳半）、バス、水洗トイレ付▽駐車可▽場所＝明治団地▽連絡先＝電㉔二三一二

貸家▽八畳六畳二畳▽DK四畳半バストイレ温水器付▽庭広し▽築二年▽場所＝小島町二丁目▽連絡先＝電㉖二七三四

雑件

電話お持ちの方・保証人不要▽名義そのまま・即融資▽場所＝平字小太郎町山崎ビル内▽福業商事株式会社電㉑一三一二

貸マンション▽六畳四畳半▽ガスふろ水洗トイレ付▽駐車可・物置有▽場所＝平・谷川瀬塚本商店隣▽電㉔九二四一

募集

男女従業員募集▽40歳くらいまで▽履歴書持参▽住込可▽委細面談▽常磐会館（常交本社西側）電㉑一一一六

女子社員募集▽若干名▽45歳位迄▽履歴持参▽後5時～6時以降▽社保完▽給9～12万▽面接随時▽電㉓一二六六ことけし

急募▽男子営業社員▽若干名▽▽平店勤務▽委細面談▽面接随時▽場所＝メガネセンター平店▽連絡先＝電㉑三三二九

福島県知事免許(1)第1158
有限会社寿不動産
いわき市小名浜花畑町14－4（小名浜白百合幼稚園前）電54－8696

売地	小名浜大原下小滝（国道沿い） 231平方㍍（70坪） 3.3平方㍍11万	（仲介）
売地	江名字荻之作 334平方㍍（101坪） 3.3平方㍍7.5万	（仲介）
売地	江名字南町 270平方㍍（81.75坪） 3.3平方㍍8.5万	（仲介）

募集

◆セールス兼運転手若干名
●アルバイトも可
●普通免許証所持者
●委細面談
株式会社大市
平字正月町42
TEL・21－2381

募集

●男子従業員　若干名
・年齢25～30歳位まで・普通免許取得者・高卒・経験者は特に優遇・履歴書持参委細面談●面接毎日午前9～午後5時
自動車部品販売木村商会
好間町下好間字大舘44の1
電㊱3504・5729・夜㉓0848

急募

■車体組立工……10名
・経験不問・18～55歳
■自動車板金工…5名
・経験2年以上・20～40歳
▶給与ほか本社規定により優遇▶諸保険有
▶履歴書ご持参下さい▶委細面談
高萩自動車工業株式会社
内郷御台境町自在町　電23－1501

事業拡大につき
運転手募集
・普通免許所有者10人・マツダ新車陸送・作業簡単・遠近距離自由・給与当社規定による（約20万）・休日月6回・社保・退職金制度完備
磐栄運送株式会社
小名浜字鳥居下電㊸3151

募集

※戦気!!
近い将来独立を望む方（資金援助）
●部長候補――1名
●営業社員――5名
●女子事務員――1名
●完全歩合社員――数名
業界随一の最高条件です
履歴書持参　委細面談
販売促進企画
有限会社美研総業
平字堤ノ内　☎㉒5141（代）

募集

●女子社員一数名
勤務9：00～18：00
年齢不問　給75,000円上
委細面談
そば処東京高松
平・中町大黒屋デパート地下
☎23－1111内線316

美容技術者　若干名
住み込み通勤でも可▽委細面談▽平・田町　タイコ美容室電㉓七七八三夜㉓五二一八

福島県知事免許（3）第177号
合資会社清川商事
いわき市内郷綴町金谷
電㉖1635・2582

■土地付建売住宅（お買得）
植田・佐糠町碇田（山新家具斜向い）
土地250平方㍍（76坪）
建物　99平方㍍（30坪）
総額1,350万円　（社有）

■建売
平中神谷（三ツ矢自校近く）
2階建89平方㍍（27坪）残り1棟
借地330平方㍍（100坪）付き
充実した住環境　道路全舗装
総額720万円　（社有）

福島県知事（3）第211号
たけや商事不動産部
小名浜・辰巳町　電㊸3645・㊿2823・夜㉒2431

貸家　小名浜岡小名地内
6畳3間　1戸建
家賃3万　協力金2カ月分
（仲介）

売地　小名浜岡小名地内
宅地　779平方㍍（約236坪）
建物　74平方㍍（約22.4坪）
総額2千万　（代理）

売地　小名浜地内
とるこぶろ許可地域
224.4平方㍍（68坪）
総額3千万　（仲介）

テナント募集（東栄ビル）

1・F店舗	事務所	10坪―3室
		7坪―1室
2・F事務所		10坪―3室
		7坪―2室

・複数使用可
・各室専用駐車場付（18台）

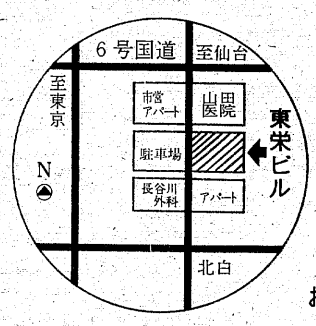

いわき市平字下川原38の4

8月10日オープン！
ご希望の方に
概要書、申込書を差し上げます。

お申込先：東栄ビル　☎23－9099
お問合先：㈱加地和組　☎74－8261

女性募集▽若干名▽明朗な方日給7千円外諸手当有り▽委細面談の上▽平・白銀町ニュー・ライラック電㉓二六六六

急募▽女子従業員三名45歳くらいまで▽勤務地鹿島街道レストラン▽連絡先＝電㊷四〇二四みやぎ

免許番号福島県知事（1）第1173号
建設業県知事（特－52号）第2825号
東北土地開発株式会社
いわき支店　平・白銀町
電3 1188・1189・2677

売地	鹿島町米田　246平方㍍（74坪） 3.3平方㍍5.5万 第2種住専　建ぺい率6割	住宅最高 仲介
売地	長橋バス停徒歩5分 737平方㍍（223坪）　3.3平方㍍19万 準工業地域建ぺい率6割	仲介
	土地付家屋内郷宮町 土地997平方㍍（300坪） 建物89平方㍍（27坪） 住居地域　日照良　物置有	総額1,000万 仲介

福島県知事(1)第989号
株式会社キクケン
平北白土　東北電力横　☎23－7974

注文住宅貸地付
例1F6畳6畳6畳DK6畳2F6畳6畳ベランダWC水洗　温水ボイラー　DKセット　ステンレスバス　洗面ユニット　下駄箱　床下収納庫　全室照明器具付
価格698万
貸地所在地　平中平窪区画整理地内
地代月3・3平方㍍100円

貸家　平下平窪　一戸建
6畳6畳DK4・5畳設備良駐車場完備　賃2・7万　仲介

福島県知事(1)第1160号
山大不動産
平字小太郎町3NHK入口山崎ビル2F
TEL・23－9300

土地
山林
の売買は
信用ある当社をご利用下さい。

登録番号　福島県知事登録・5－7号
合資会社鈴建工業
平字新川町24　電22－1495(代)

建売住宅
場所　いわき市東田町金子平（金子平ニュータウン内）
宅地　206平方㍍（62.3坪）
建物　70.33平方㍍（21.2坪）
1F　41.40平方㍍
2F　28.93平方㍍
価格　ご相談に応じます

売地	小名浜住吉 1959平方㍍（592坪） 第2種住居専用地域 3.3平方㍍5万	（仲介）
売地	好間町大利 1818平方㍍（550坪） 倉庫、資材置場に最適 3.3平方㍍3万	（仲介）
店舗	平・中町　喫茶店設備居抜 40平方㍍　12坪（借家） 現在盛業中　委細面談 450万	（仲介）

福島県知事（1）第1118号
髙島不動産
郷ケ丘1丁目　髙島屋グループ2F
☎22－3743