夕刊
いわき民報
郵便番号 970
いわき市平字田町63－7
いわき民報社
振替口座（郡山）4028
本社 0246 ㉓1666
小名浜支社 0246 ㉜3560
常磐支局 0246 ㊷2380
勿来支局 02466 ㉗2903

夏のボーナス

民間の七割がやっと解決

一カ月台の妥結目立つ

トップはレナウンの40万円

民間企業の夏のボーナス要求交渉はようやく峠を越し、これまでに全体の七割が解決した。妥結額のトップはレナウンの四十万二千二百九十二円（三・四三カ月）で、三カ月台は五労組だけ。一カ月台の妥結が目立ち、労働側は「春闘で抑えられた分をボーナスで取り返そう」と取り組んだものの、結果的には、春闘同様に低く抑えられたといえそうだ。＝各企業の妥結額は2面に。

三カ月は五労組だけ

労組の夏のボーナス要求交渉は例年より半月以上も遅れ、六月下旬になってようやく取り掛かった。予想以上に長引き、ボーナス要求の要求額は指導した額よりはかなり下回っている。

本社が二十七日現在でまとめたいわき市内の産別七十五労組の妥結状況では、七三％に当たる五十四労組がこれまでに妥結した。その他の労組は現在要求交渉中で、妥結はまだ先になりそうだ。内訳は三カ月以上五、二カ月台二十四、一カ月台二十五が労組の数。企業規模別の妥結状況は、全体的にみると規模が大きくなるにつれ高額を取り付け、逆に規模が小さいところは低額だったが、業績が伸びている小規模企業の中には、大企業並の高額で妥結したところもあるので一律ではない。

また春闘時にボーナスも決めてしまう年間協定の上部団体は、インフレ化では目減り現象を生むとして、切り離して行うよう指導しているのだが、一度に解決できるなどの理由から中央でも逆に増えており、まだ数こそ少ないものの増える傾向にあり、現在八労組で取り入れている。

程で、このため妥結時期も、やはり半月は遅れてしまった。春闘が時期にズレ込んだためだ。

要求基準は労組の上部団体であるいわき地方労は「基本給の三カ月以上で三十万円」、いわき地区同盟は「基本給の二・五カ月以上で三十二万円」とすることを傘下（さんか）労組に指導したが、企業格差が激しく、まだ長期不況の後遺症を残している企業も少なくないだけに、全体的に見ると労組

真夏に咲き誇る20㌢の大輪ヤマユリ

○…真夏日が十四日も続き、雨台風に流し目をくれたくなるような今日このごろだが、ヤマユリの美しさは暑い夏のもの。

○…もう一息で峠という山道で谷川を見下ろしたガケの中腹で、ゆらぐ大輪の白い花は、心を洗う一幅の絵姿。

ヤマユリに燃える太陽

○…〝伊豆の山々〟の名物でヤマユリの変種といわれたサクユリが、遊客に折られ抜き取られ農家の裏山や危険なガケっぷちにわずかに残る有り様に、県が保護に乗り出すという。

○…一人ひとりの旅のつれづれが花公害を起こしている。いわきのヤマユリも同じこと、大切に保存したい。

あす淡島神社の祭り

子供のど自慢も

いわき市平字北目町にある淡島神社の夏祭りは二十九、三十の両日行われる。この祭りは同町内会の主催で毎年実施しているもの。

二十九日午後七時からの宵祭りでは恒例の子供花火、親子盆踊り大会のほか、新たに青年会員の伴奏による子供のど自慢が行われるなど趣向が凝らされている。

なお、同神社前の市道は混雑が予想されるため、二十九日の午後六時から九時まで、北目町から梅香町へ入る車は進入禁止となる。

技術＋精神面を重視

市技能職連協総会 新会長に涌井副会長

いわき市技能職団体連合協議会の五十三年度総会は二十六日午後四時から、いわき産業会館第一会議室で開かれた。

前年度の事業経過が報告され、収支決算が承認された後、今年度の事業計画を審議、①技能職者同士の交流を深める②技能功労表彰を開く③市長を囲む懇談会を開く④機関紙を発行する－などのほかこれまでの技能研修は〝技術〟中心だったが、今年から〝精神〟を重視、その道ひと筋に歩いてきた人を招き、職人としての心構えを話してもらうことを決めた。

なお、斎藤司会長が県塗装組合連合会いわき支部長を辞任したことで会長職を退き、新会長には副会長の涌井恵次郎氏（平地区左官工業組合長）が、副会長には理事の鈴木二郎氏（平地区大工組合）、新理事には上村覚志氏（県塗装業組合連合会いわき支部長）、小松兼吉氏（県屋外広告美術協同組合いわき支部）がそれぞれ就任した。

いわき抄

▼…きょう赤井獄禁師に登ったら、常福寺本堂のウラ山にあるマタタビの白い花が見事に咲いていた。境内の山ゆりもきれいである。

上野大僧正もお元気で、快くお会いすることが出来た。お話の中に最近若い経営者のグループと話し合う機会があったけれども、不況下の中で苦労が多いらしい。経営者ばかりでなく世間の多くの人たちは目先のことを処理するのに精いっぱいのようだが、人間として、深慮する時間があってもよいのではないか、今流に言えば哲学する心が足りないということを話された。

▼…人間は生活している限り世界観を持つと同様に、人生観をも持っているハズであるが、ここにも反省と無反省、意識的と無意識的との区別はある。反省された哲学としての人生観は、時代や生業や環境や境遇によって影響されるわけである。いわきではきのう内郷地区でオキシダント濃度が高まったが、こういう状態ではイライラしながら暮らすことになる。特に事業を持っている人など仕事以外は考える余裕がないということになりがちである。そういう人ほど哲学する心がほしいのだが、目先のことに心を奪われるというのはどうも感心しない。沈思黙考の時間がもっとあって良い。

TOULOUSE LAUTREC
花の木
平駅前店☎㉓9476
世界館ビル2F☎㉓9469

ご婚約に――
ワタナベの指輪をどうぞ！
現地買い付け直輸入のダイヤ サファイア・エメラルドを各種取りそろえました
宝石／時計／メガネ
ワタナベ
●銀座店／平・田町●平駅ビル店／3階●湯本店／天王師●植田店／台町通り●ヨーカドー植田店／3階

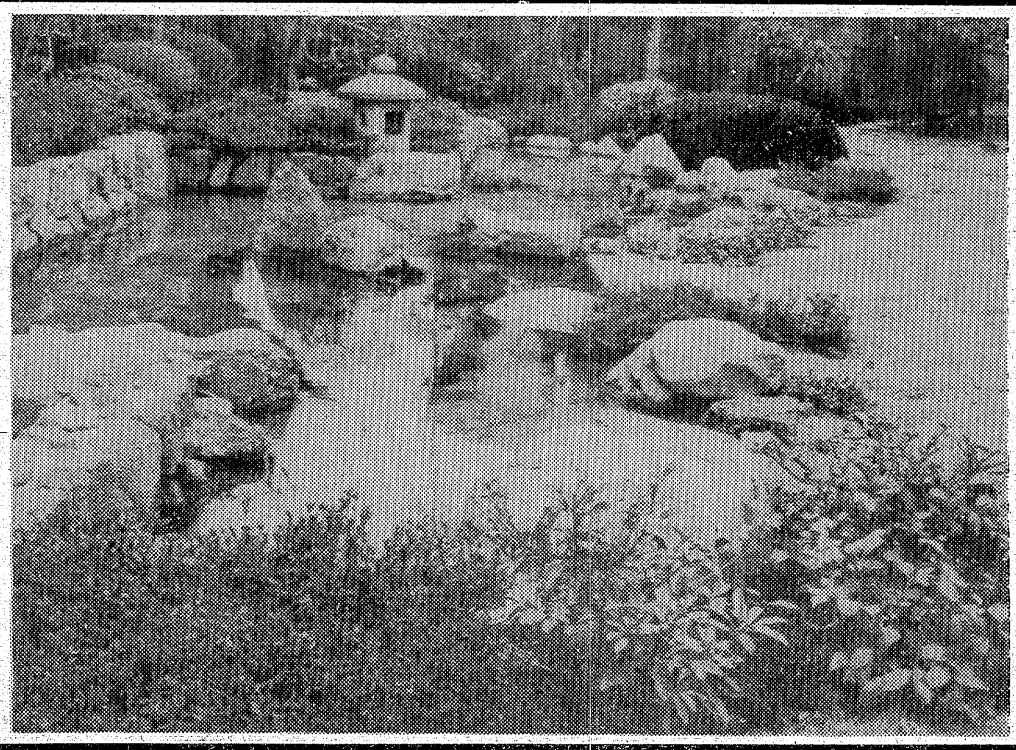

暑中お見舞い申し上げます。
カッと照りつける太陽…
水辺や木陰が、最高の憩いの場
夕方庭へ出て水をうつのも
涼しさをさそいます
●造園のことなら、どんなことでもご相談下さい。あなたの楽しい庭づくりのお手伝いをさせていただきます。
●造園設計施工監理●貸植木
山一植物園
いわき市内郷小島町花輪9 ☎26－1306

きのう正午 光化学予報

南風が工場地帯のNO2吹き込む？

内郷高坂オキシダント0.1PPM

二十七日午後零時、県・いわき市公害対策センター・高坂（内郷）測定局でオキシダント濃度が注意報発令寸前の〇・一㍈にまで高まった。このため同センターでは第一段階予報（〇・〇八以上）を発令、市内の工場に対し「〇・一二㍈を超えた場合、直ちに燃料使用量を二〇％カットするよう」と連絡、内郷地区住民への広報準備を整えた。

同測定局では午後零時に〇・一〇六㍈、一時〇・一〇八㍈、二時〇・一〇一㍈だったが、同三時になって〇・〇九㍈に下がり、時間の経過とともに下降していったので同センターでは同三時、工場への要請、広報体制を解除した。

オキシダントが高坂局で高濃度を記録した原因について同センターでは、この日は①気温が三〇度前後（小名浜測候所調べ）と高い②湿度が六二％と低い③日差しが強い④風が毎秒二・三～二・六㍍と弱かった―など、高濃度になりやすい条件をすべて満たしていた。

さらにオキシダントの主要物質である二酸化窒素などが小名浜、勿来方面から南風に乗って内郷地区へ送られ、盆地状の高坂局付近で気温が高くなるにつれて上昇気流が発生、そこへオキシダントが入り込んだため、と推測している。

小名浜・大原局では同零時、同一時には〇・〇三㍈、平・湯本局でもこの時間帯は〇・〇七㍈と低かった。

光化学予報が出たのは五十一年いらいのこと。高坂観測局は昨年設置されたばかりだが、ベッドタウンの同地区でのオキシダント濃度上昇に地区民は驚いていた。

【住宅街を守る高坂の観測局】

42室の漁具置き場が出来る

小名川河口

◎…小名川河口にむね割り長屋？　と思ったら、実は近くにある小舟組合の倉庫。

◎…同組合（小野保組合長、六十五人）では七㌧未満の小舟で毎日、沖へ出て漁をしているが、朝早く網やロープ、カゴなどを自転車やリヤカーに積んで港まで運ぶが、大型トラックの交通量が増えて、ヒヤリとすることが多くなった。

◎…このため同組合では、小名浜漁協（永野良吉組合長）に漁具倉庫の建設を要望、同漁協が五百万円を投じて六月末から建設を始めた。倉庫は幅一・八㍍、奥行き二・七㍍あり、四十二室。七月末に完成する。

建設中の小舟組合の倉庫

歓迎！インターハイ

あす第一陣5校が来市

高校スポーツの祭典・インターハイまであと四日と迫り、八月一日からの本番に向け、各会場の準備も急ピッチで進んでいる。いわき市には軟式庭球、剣道、バレーボール女子、自転車の四種目に全国から約六千人の選手、役員が来市するが、二十九日午後には早くも第一陣として五校、七十五選手が到着する。すでに、平、湯本駅前には案内所が設置されるなど、大会ムードも盛り上がりをみせているが、その準備状況をまとめると―。

まず施設面では軟式庭球の会場に充てられている市営亀庭球場の老朽化にともない、コート、クラブハウスが全面改修されたのをはじめ、剣道の会場となっている磐高体育館、バレーボール女子の磐女体育館の床板張り替えも完了。あとは大会を待つばかりとなっている。

また、「インターハイをみんなで盛り上げよう」と組織されたいわき地区高校推進委員会でもこれまで、各校で育ててきたマリーゴールド、サルビアなどが入っているプランターを二十九日には各会場、練習会場に配置するほか、福島県、いわき市のことを少しでも知ってもらおうと歓迎袋を作製。この中には観光パンフレットや会場案内のカード、ウチワ、役員用の吸いガラ入れなどが入っており、すでに選手たちが泊まる旅館に配布された。また、大会期間中には市内各校から、約千六百人が補助員として大会運営を手伝う。

市、事務局も全国から集まる選手たちに不愉快な思いをさせないようにと、選手たちが宿泊する平、内郷、常磐、小名浜、磐城各地区の旅館の代表を集め、標準献立講習会、接遇講習会を何回かに分けて実施したほか、市内各商店街に歓迎小旗を配布、大会ムードを盛り上げている。また、大会期間中に出るゴミ対策についても①参加選手が持ち帰る②販売業者が販売した不燃物については業者が処理する③燃えるゴミは各会場にある焼却炉で燃やし、量を少なくする④それ以外のものは可燃物、不燃物（カン、ビン）などに分け、所定の場所に集めて、市の清掃車が収集する―ことになった。駅前案内所は駅を降り立った選手たちの道案内の役目を果たすことになるが、大会前日の三十一日あたりがピークとみられている。

一方、インターハイに出場する選手たちも、最後の調整をほぼ完了。他地区開催の選手たちは三十一日午前に出発する予定。

【二十八日に設置された平駅前案内所】

夏のボーナス 妥結調べ

企業	妥結額	月数
小川工業	200,000プラス一時金12,000	1.63
常磐開発	255,474	2.50
呉羽建設	225,000	2.15
日素工業	180,000	1.71
岡田乳業	228,985	2.05
レナウン	402,292	3.43
井上工業	340,000	2.30
ナジコ	95,000	1.09
クリナップ常磐	340,000	2.40
常磐紙業	292,861	2.97
十條製紙	350,000	2.19
日本化成	280,000	1.68
堺化学	210,000	1.17
呉羽化学	345,000	2.22
トモエ化学	310,000	2.51
岡本ゴム	230,000	1.96
有機合成薬品	380,600	2.4
新日本化学	318,959	1.98
ダイヤケミカル	371,000	3.20
王子製袋	228,000	1.96
住友セメント	380,000	2.32
住建コンクリート	238,000	1.89
品川白煉瓦	345,000	2.13
小名浜吉野石膏	275,000	2.22
常磐コンクリート	292,861	3.15
菱化吉野石膏	295,329	1.94
東邦亜鉛	250,000	1.75
小名浜製錬	260,607	1.65
ムラコシ勿来	215,590	2.04
常磐製作	206,112	1.72
いわき電子	212,000	2.28
福島電子	147,223	1.68
スタンレーいわき	265,034	2.62
日東電工	142,057	1.79
古河プラント	214,000	1.84
常磐生協	292,861	2.58
大力黒屋	227,762	1.98
福島臨海行会	310,575	2.05
常磐交通	373,983	2.71
東武常磐	200,000	1カ月台
日本塩回送	271,157	2.05
小名浜海陸運送	278,000	1.81
三洋海運	278,000	1.83
菱浜興業	224,530	1.99
いわき貨物	168,000	1.79
呉羽業務	241,531	1.84
ときわ急行貨物	292,861	2.60
磐城通運	225,600	1.79
呉羽運輸	240,000	1.84
陽和運輸	375,000	3.00
常磐共同ガス	292,861	2.52
医療法人常磐会	292,861	3.47
常交自動車学校	352,136	2.72

天気予報

【今夜】東または南の風、宵のうち曇りで、にわか雨や雷雨のところあるがのち晴れる。

【明日】南寄りの風、朝のうち霧のところあるが、晴れ時々曇りで午後にわか雨か雷雨。

【海上】今夜、明日とも多少波で霧のため見通しの悪いところあるので注意。

【気温】▽27日＝最低21・8度（平年20・7度）最高30・6度（同26・8度）

（海上濃霧、雷雨注意報発令中）

玉半提供（小名浜測候所調べ）

あすの暦

7月29日（土）

旧暦	6月25日	日
六曜	赤	口
日出入	4・38	18・46
月出入	0・02	14・00
月満潮	13・10	（22・49
月干潮	5・38	（16・13

交通事故

27日・県警交通企画課調べ

	発生	死者	傷者
いわき中央署	0	0	2
〃東署	0	0	0
〃南署	0	0	2
今年の累計	876	17	1,174

母根本デンは七月二十七日午後六時三十分九十歳の天寿を全うし永眠いたしました　ここに生前のご厚誼を深謝し謹んでお知らせ申し上げます
追って葬儀は七月二十九日午後一時自宅を出棺いたします
昭和五十三年七月二十八日
いわき市平字旧城跡一二
喪主　根本キミ
外孫　利光
親類　根本　光
株式会社山百商店

故母四ッ倉ハツの葬儀に際しましてはご多忙中のところ遠路わざわざご会葬下されご丁重なご香料を賜りご厚情誠にありがとうございました
早速お伺いの上お礼を申し上げるのが本意ですが略儀ながら紙上でおれを申し上げます
昭和五十三年七月二十八日
いわき市内郷小島町花輪八
喪主　四ッ倉　仙一
親類　松同

故三男佐藤武弘（宮城武史）の葬儀に際しましてはご多忙中にもかかわらず遠路わざわざご会葬されご丁重なご香料を賜りご芳情誠にありがとうございました
早速お伺いの上お礼を申し上げるのが本意ですが略儀ながら紙上でおれを申し上げます
昭和五十三年七月二十八日
いわき市江名字北口二八三
喪主　佐藤一友
親類　同弥

父松崎純一郎は七月二十六日午後六時三十六分八十三歳の天寿を全うし永眠いたしました　ここに生前のご厚誼を深謝し謹んでお知らせ申し上げます
追って葬儀は七月二十九日午後一時自宅を出棺いたします
昭和五十三年七月二十七日
いわき市平字三倉八
喪主　妻　松崎有光
女　松崎サタ子
女　堀川ユキ子
親類代表
男　永山千代子
男　菊地直樹
女　松崎伸夫
女　矢吹圭子
友人代表　矢吹文郎　長次右衛門
松崎養鶏場

製材賃挽　運搬サービス　富士一材木店　平下神谷　電(24)三九二五

デッキ祭り開催
アイワ・ティアック・ソニー・パイオニア協賛
7月29日（土）・30日（日）
Good
オーディオ　フルヤマ菱川店
FURUYAMA
■営業時間A.M10:00～P.M7:00　■無料駐車場完備
いわき市平字菱川町3の7・常交ライフビル・1F ☎21－4488～9
しあわせひろげる常交グループ

越　フジコシ
中元とは七月十五日のこと
をいってました　その日は太乙（たいいつ）という星を祭り終夜飲み且つ食べて楽しんだ中国のおまつりでした　今日では中元料理は
特別にありませんが　昔は蓮飯（はすめし）をたいて中元の来客にごちそうしたそうです　もうすぐお盆です　お中元をお早目に
カルピスセット
一、〇〇〇円から二、六〇〇円
（平店本館四階お中元売り場）

スナック　ブロンディ　日銀・十番館地下　☎(2)四五七〇

たかが氷というなかれ
家庭用の冷蔵庫の製氷室で作った氷では本場のウイスキー　ブランデーでも本当のおいしさは望めません　良質の水を衛生的な設備で長時間かけて透明な硬い氷に仕上げた洋酒専用氷をお使い下さい　高級レストラン　クラブ　ホテル等で使われています
ロックアイス　二キロ入　一袋　一八〇円
（人工添加剤等は一切含まれていません）
さかいストアー　平・1　電(23)3336～7

「ミニダル」…
生ビールが
家庭で手軽に飲めます
仲間同士が集まって
夏の宵を楽しんで下さい
▽中ジョッキ20杯分（四三五CC）　三、三三〇円
▽器具とジョッキはお貸しします
※30日（日）はお休みです
ワイン・ショップ　大喜多や　平・材木町29　電23－3722

松月最中　もちづきあんにたずねて大納言　・ゆとりある風格の名菓
松月堂　本店／いわき市平銀座　☎（23）1551

磐城の優良納税組合

磐城地区の優良納税組合・組合長表彰式は二十七日午前、小名浜公民館で開かれ、四十八組合長、八十九組合が受賞した。

受賞者・団体は次の通り。

【優良組合長】

▽五年＝中田春男（江名）小西ミツル（同）吉田達男（中之作）酒井信（下神白）伊藤幸一（港ケ丘）江橋美喜男（西町）酒井武彦（東鹿島）小松清左エ門（岡小名）生田目栄明（大原）小泉浩（村坪）高木通（同）上遠野満（町坪）鈴木健介（下川）渡辺長夫（中釜戸）金成文平（江名漁協）村山浩（中之作漁協）水野良吉（小名浜漁協）

▽十年＝四家信夫（江名）坂本四乃夫（同）鈴木三郎（同）吉田ナカ（折戸）吉田芳男（中之作）浜田正則（竹町）大方広美（西町）小野一夫（須賀町）志賀俊雄（西鹿島）丹野荘一郎（岡小名）丹野哲夫（大原）西田幸男（相子島）上遠野茂善（町坪）佐藤スエ（同）志賀政美（玉露）佐藤一郎（同）渡辺喜七（同）鈴木正雄（泉信用）小磯秀文（小磯庄兵衛商店）

▽十五年＝志賀要平（古湊）小野広（後宿）鈴木実（西花畑）鈴木吉治（下神白）倉持新（竹町）高木平多（西町）柳内玉亀（宮下）山野辺守（岡小名）

▽二十年＝吉田忠（須賀町）

▽二十五年＝門馬喜十郎（岡小名）

▽三十年＝比佐茂夫（竹町）吉田子之吉（須賀町）

【優良組合】

▽五年＝江名一・一六　同一・二七　同一・三一　同一・七　永崎一・一　上神白九　下神白一　港ケ丘二五　西諏訪一八・一　西町一・二〇　同二・九　同一・一　同三・二　須賀町一七　東鹿島一三　西鹿島一一　新地三・B　同一〇　第二岡小名一一　第三岡小名一二　大原一・六　本谷・仲ノ内　村坪一四　町坪七ノ二　下川七　田部上町三　同四　中釜戸三　上釜戸一二　江名漁協　中之作漁協　小名浜漁協　磐城巣子同業組合

▽十年＝江名一・三　同一・四　折戸一三・一　同一五・一　中之作八　同一六　同一七　同一九　港ケ丘一四　同一五　同二四・一　同二六　東諏訪三・二　東花畑六　永崎二二　下神白一四　同二七　汐留一七　西町一・二三　西町一・一九　須賀町九・二　大原一・一四　相子島、野田三　村坪一二・一　町坪一二　下川五　玉露一　同六　同八　同九　同一二　田部上町二　泉信用　小磯庄兵衛商店

▽十五年＝江名一・一　下神白三四　古湊三　後宿七　同一〇　西花畑一二　西町一・四　東鹿島一九　島一・一　下矢田・協和一　同二

▽二十年＝江名一・三二　同二・九　折戸三　永崎一七　竹町八

▽二十五年＝宮下二

▽三十年＝竹町一　南富岡二　町坪二

平勤労ホーム 8月の行事

平勤労青少年ホーム八月の行事が次の通り決まった。

▽生け花教室＝A9・28日、B2・30日、C9・23日（池坊、千葉君光講師）

▽料理教室＝A9・28日、B3・17日、C10・24日、D4・18日（織内章月講師）

▽茶道教室＝A7・21日、B11・25日（裏千家、若松静講師）

▽社交ダンス教室＝4・11・18・25日（根本章一講師）

▽書道教室＝1・15日（大庭清次講師）

▽着付け教室＝7・14・21・28日（渡部ヨシ子講師）

▽空手教室＝3・10・17・24日（鈴木裕一講師）

商店街

健寿し＝小名浜大原字原木田三八、健寿しは30日まで1周年開店1周年記念謝恩セール。

オジマで バーゲン＝小名浜名店街、靴のオジマはサマーシューズ大バーゲン中。

亀宗大安の市＝亀宗小名浜店は31日まで大安の市。

100貨店

暑中はがきが知人から何枚か届いた。すぐさま返事を書くべきところ忙しさにかまけてそのままにしている。これが年賀状なら、お年玉付きはがきを探し回ってまで出すところなのに、暑中となるとどうして、こうもルーズになるのだろうか◆ちょうど、ある随想を呼んでいたら、人間社会で最大の非礼は、ひとからあいさつされて、あいさつを返さぬことだ。手紙をもらって返事を出さないことがそれに当たるとあった。確かにその通りである。忙しさにかまけて、といっても、ハガキを書くくらいの時間が生み出せないわけはない。要はやる気がないからである◆また、こんなことも書いてあった。「勤め先や仕事の関係者の転居、転任の知らせをもらった場合特別、親しい人は別として、普通、ああ、そうか、と思うだけで、せいぜい住所録を訂正するだけのことが多い」と。ていねいな人になると、転居、転勤のあいさつ状にも返事を出すようだが、人間同士の親しみをます上で大事なことだろう◆さて、お盆も近づいてきたが、休みをとって都会からいなかに帰省してくる客が多くなる。同窓会のシーズンともなるわけで、年にこうした機会をとらえて旧交をあたためることは必要だが、せっかく返信用のはがきが入っているのに返事をよこさない人がいる。これも、随想の中に出ていたことだが、ある同窓会の例によると、「出欠の返事をくれぬ者が十人に一人、出席すると返事して当日欠席する者が三人に一人ぐらい」という◆もちろん、同窓会によってもちがうだろうが、幹事役はほんとうに世話づきでないとやれない。せっかくのチャンスをつくってくれる幹事たちに感謝の意を込める気持ちは常に忘れたくないものである。年をとってくると、だんだんそうなるのだが…。

（龍人）

天保恵の花（166）

南原幹雄 作　石井三春 画

花どろぼう（十一）

折りよく、白斎は座敷にいた。宗俊をみて、白斎はやや警戒の表情になったが、

『昨日はお手合せする折がございませんでした。おいやでなければ、一石お手合せをおねがい申しあげたい。下手の横好きですが、賭け碁となると寝食をわすれるたちでございます』

宗俊の用件がわかると、（よき鴨、ごさんなされ）と白斎は内心おもったようだ。

『それは、こちらとて同病でございます』

愛想よくいって、宗俊をまねき入れた。

『最初は一両でどうでしょう』

宗俊がいいだして、白斎がこれに応じた。

宗俊は石を置きだしたが、定石はほとんどはずしていった。地位（ちぐらい）も十分に白斎にゆずり宗俊の負けとなった。

『今度は、二両で』

口惜しがって宗俊がせきこむと白斎は応揚にうけた。

この一局も途中までは伯仲したが、おわってみると宗俊の負けであった。

『今度はおもいきって、五両では』

あつくなった態で宗俊がいうと、今度も白斎はうけた。

が、この勝負も、宗俊の負けとなった。

『のぞむところ』

宗俊はうけた。白斎はすっかり調子づいていた。宗俊はそんな白斎の腹のうちをみすかしていた。

（ぼちぼち、やつの肝をくじいてやろう）

と腹をきめて石をうっていった。

石の数がふえていくにしたがい、これまでとちがった局面になってきて、白斎はちょっとあわてた。が、そのときには勝負はついてしまった。

はじめての負けに白斎は口惜しがり、

『では、二十両の勝負を』

といどんだ。

が、これもうつにしたがって旗色がわるくなり、二、三十目の負けとなった。

『ええい、では三十両』

白斎は自分の腕にはうぬぼれがあるので、宗俊がそのうえの腕であることに気づいていなかった。ただ苛だちと腹だちでいどみかかった。

そして今度も宗俊が勝ち、とうとう白斎は懐のなかを空にしてしまった。

宿銭はおろか、これからの旅の路銀までなくしてしまい、顔面蒼白となった。そしてこのときになってはじめて、宗俊がただ者でないと知った。

『およろしかったら、お名前、ご身分柄をうけたまわりたい』

悄然と問う白斎に、

『おれは名もない、生ぐさ坊主さ』

とうけながして、宗俊は座敷をでた。

急告!!
東芝コンピューター
エアコン入荷!!
据付 修理 移設 業務用・家庭用 エアコンのことならおまかせ下さい
東芝技術認定店 はなざわ
2F東芝住まいのコーナー☎23 8139

牛舎だからできる
この味! この値段!
おいしい牛肉料理で暑さに負けないスタミナ造りを!!
牛舎
焼肉・ステーキ しゃぶしゃぶ 焼肉・朝鮮料理
鹿島店☎58 6121
白銀店☎22 1055

▼日除け
▼デザインテント
▼看板テント
合資会社 敷島テント
いわき市平字正月町 ☎74 7551～2
①

●出前敏速
●どこでも配達
●営業時間 午前11:00～午後10:00まで
中華料理 緑飯店
平・材木町（ご汁屋向かい）
☎21－4584

純喫茶 風車
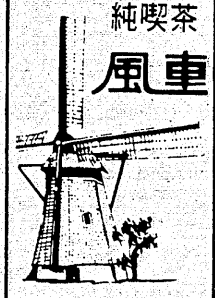
平・中町（大黒屋前）
AM7時～PM9時
☎平・23 3125

いま、夏のあなたに贈るダイヤモンド・パール・カラーストーンなどいろいろ集めて開催です！
2万円～5万円のお買得コーナー
全国優良小売店48店舗で同時開催
第32回 世界の大宝石展 1978
ときめき7月28日(土)～8月1日(月)
会場◆ダイヤモンドホール
無料駐車券を差し上げます
1カラット。この輝きの大きさは、ともに歩んできた二人の年輪を語るもの
2万円～10万円代のお買得品コーナーもございます
5C ファイブシーダイヤモンド Planet Diamond
キラキラとした女でいたい
私が選んだ世界の一級品
オニックスの〈宝石瓶トール〉
イタリア王朝秘蔵コレクションを再現！
特別展示品
あなたの夏をひと味変えるTODAYなアクセサリー
氷華の星（ダイヤモンド30・33カラット）
3日間限りの初公開です。世界の魅惑を直接あなたの目でご覧ください
ネモト
分割払い 15・10・6・3回払い
シンデレラのガラスの靴をもれなくプレゼント！

欽ちゃんのどこまでやるの！

福島中央・夜9・00

今夜は、ヨガ（体操）の努力のかいあってスマートになった女優・高瀬春奈がゲスト出演。「お茶の間ドラマ」では、年に一度のうなぎ丼に恥ずかしげもなく食い意地はる、大さわぎの欽一・順子夫婦のもとへ、高瀬が、バイオリン片手にセーラー服という愛らしい中学生夏奈に変身して登場。

すっかり中学生になり切った高瀬は、欽ちゃんを「おじさまおじさま」と連呼、これだけで欽ちゃんはメロメロ。さらに、「おじさま、お腹が出てきたようだから、ヨガをやった方がいいわよ」と、お得意のヨガを指導、欽ちゃんの身体を無理矢理よじらせてヒイヒイいわせたり、また欽ちゃんの要望にこたえてバイオリンに初挑戦するなどの大活躍。

バイオリンに初挑戦させられる高瀬春奈㊧

「推理ドラマ」では、"三度の食事は、ガッチリと。間食がいけないの、と、コロッケほか五品に挑戦、まさにガッチリと気持ちのよい食べっぷりを披露する。

《カックラキン大放送!!》　福島中央・夜7・30

デートDEケンカ

大事件が起こった！今まで長い間同居していながら、一度もデートしたことがない五郎（野口五郎）とナオコ（研ナオコ）が、狭山湖のユネスコ村でデートしたというのだ。二郎（坂上二郎）もだん吉（車だん吉）もびっくり仰天、身ぶり手ぶりよろしく楽しかったデートの首尾を語るナオコに、合づちを打つ。ところが帰って来た五郎は、実はデートに行かず、ナオコをすっぽかしていた事がわかり、二人は又びっくり。ナオコはウソをついていたのだ。そこへナオコがやって来て、二人はいよいよ対決することになる。

☆…特捜最前線…☆　福島中央・夜10・00

誘拐II・パニックイン函館！

元警視庁幹部、現銀行重役・勝原修一郎（天津敏）の娘知子（鳥居恵子）を誘かいした主犯溝口（石山律雄）を追って、北海道函館へ飛んだ特命捜査課・神代課長（二谷英明）らは、警察の介入をきらう勝原がひそかに溝口と取引したため、まんまと身代金一億二千万円を奪われてしまった。おまけに知子の行方もわからない。

犯人のアジトを求めて必死に函館の町を捜索する橘（本郷功次郎）船村（大滝秀治）両刑事は……。

【誘かいした溝口に愛情を抱き始めた知子は……】

今夜の番組

Coffee & Pub 北欧館　平・田町 大貞ビル

NHKテレビ　☆印は白黒

- 6・00　600こちら情報部
- 25　紅孔雀「かくれ里の怪」
- 40　きょうの福島▽N▽生活情報▽天
- 7・00　N◇27NHKガイド
- 30　ホントにホント？「ダックスフントはなんのための犬？」浜村淳　村野武範　三ツ矢歌子　佐野浅夫　重見純子
- 8・00　NHK金曜特集「これがアメリカ式武器輸出だ」○武器輸出ーペンタゴン戦略の実態を全世界に追う
- 50　ローカルN天
- 9・00　N・C9
- 40　「ぼくの姉さん」＝終　倍賞千恵子　太川陽介　米倉斉加年
- 10・00　熱帯からの報告「村を離れた人々インド」
- 30　N解説
- 11・00　夜の指定席▽落語「ちりとてちん」三遊亭金馬「三年目」三遊亭円楽
- 45　N◇52ローカルN天

NHK教育　☆印は白黒

- 6・00　福祉の時代障害者能力開発センターの試み
- 30　ギターをひこう「グリーンスリーヴス」「恋の掟」アントニオ古賀
- 7・00　英語会話I
- 30　邦楽まわり舞台ー舞踊ー▽清元「保名」＝国立劇場＝
- 8・00　NHK文化シリーズ生活の中の日本史「女たちのうた」＜終＞ーさすらいの飴屋歌ー俳優・小沢昭一　詩人・松永伍一
- 45　テレビコラム
- 9・00　婦人百科　くらしのヒント「ワイシャツを洗う」
- 30　通信高校講座　英語A
- 10・00　通信高校講座　英語A「どなたですか？」
- 30　通信高校講座　地学I「大陸は移動する」
- 11・00　ドイツ語講座「これは何ですか」
- 30　大学講座　人間性の心理学「人間の巣ぎ」

福島テレビ　☆印は白黒

- 6・00　FTVテレポート
- 30　Nコープ
- 55　あしたのあなた
- 7・00　まんが偉人物語「ジョン・万次郎・維新の浦島太郎」
- 30　野生の王国「アザラシを襲う氷原の王者・北極熊」
- 8・00　野球狂の詩〜勇気シリーズ第4話〜「なぜ?!ボーリングに挑む勇気／」
- 55　FTVN
- 9・00　赤い激突「禁断の恋／母と息子」宇津井健　国広富之　岸恵子　坂口良子　石立鉄男　松尾嘉代　秋野暢子ほか
- 55　FTVN
- 10・00　家族熱「愛情試験」浅丘ルリ子　三浦友和　三国連太郎　加藤治子　志村喬　伊藤孝雄ほか
- 55　夜のガイドコーナー
- 11・00　N◇15プロ野球N
- 50　金曜ロードショー「お茶と同情」

福島中央テレビ　☆印は白黒

- 6・00　ルパン三世「白夜に向かって撃て」
- 30　ジャストN
- 50　FCTN
- 7・00　キャンディ・キャンディ
- 30　カックラキン大放送!!「デートDEケンカ」
- 8・00　太陽にほえろ／「真夏の悪夢」石原裕次郎　露口茂　竜雷太　小野寺昭　宮内淳ほか
- 54　Nスポット
- 9・00　欽ちゃんのどこまでやるの　真屋順子　西沢祐一郎　谷啓　若原瞳（ゲスト）高瀬春奈
- 54　世界あの店この店
- 10・00　特捜最前線「誘拐II・パニックイン函館／」二谷英明　本郷功次郎　大滝秀治　西田敏行　横光克彦　誠直也　荒木しげるほか
- 54　スポーツN
- 11・00　きょうの出来事
- 15　11PM
- 12・20　世界買いもの歩き

NHK第1　1340KC

- 6・05　N解説
- 15　午後のロータリー　リクエストコーナー
- 40　じょうずな話し方「説明と説得」水谷修
- 7・00　N
- 15　Nリポート
- 57　NHKガイド
- 8・00　N
- 05　思い出の芸と人ー曽我廼家五郎・十郎ー「良心」「百行の基」「櫓太鼓」
- 9・00　N
- 05　文芸劇場〜SFシリーズ「ヒストレスヴィラからの脱出」山本紀彦　高木均ほか
- 10・00　N
- 20　若いこだま　DJ・甲斐よしひろ
- 11・00　N
- 05　連続ラジオ小説「噫無情」島田正吾
- 20　夢のハーモニー「渚のセレナーデ」「ソレアード」「夢のアリア」ほか

NHK第2　1540KC

- 6・00　そろばん教室「総練習」谷幸夫
- 20　基礎英語　小島義郎
- 40　続基礎英語　安田一郎
- 7・00　カレントトピックスN　田丸成三
- 15　英語会話　松坂ヒロシ
- 30　中学生の勉強室「国語」大内章好
- 8・00　通信高校講座　数学I　松田淳一
- 20　通信高校講座　数学I　淀繁弘
- 40　通信高校講座　数学II A　五十嵐陟
- 9・00　通信高校講座　地理B　山本公之
- 20　通信高校講座　家庭一般　森本静子
- 40　通信高校講座　政治・経済　岡野照
- 10・20　通信高校講座　英語A　安東伸介
- 40　通信高校講座　英語A　安東伸介
- 11・00　スペイン語講座ー応用編ー牛島信明
- 20　中国語講座ー応用編ー

ラジオ福島　1060KC

- 6・00　Nハイライト
- 15　Nデスクから
- 20　お帰りなさいあなた
- 25　ナイターー「阪神ー巨人」（甲子園）＝中止の時＝6：25プロ野球大進撃「プロ野球ジョッキー」「プロ野球名勝負ダイジェスト」「プロ野球ジョッキー」「プロ野球スター選手リクエスト」「プロ野球ジョッキー」
- 9・10　夜のヒット歌謡
- 20　ファミリースタジオなつメロジョッキー
- 50　ヒゲ武のヘイ／ミスターDJ
- 10・00　POP IM POPS
- 30　ミュージック・イン・ハイフォニック〜ロック・ハーモニーの魅力〜
- 11・00　たむたむたいむ
- 15　おもちゃ／本／音楽／ざ・らんと

FM放送　☆印はステレオ

- 6・00　夕べの広場
- 7・00　N
- 15☆サウンド・オブ・ポップス＜サイモンとガーファンクル＞「水曜の朝，午前3時」「ユー・キャン・テル・ザ・ワールド」ほか
- 8・00　N
- 05☆FMコンサート＜西ドイツのオーケストラ＞「パッサカリア作品1」「歌劇　アッシャー家の崩壊」「交響曲第1番変ロ長調『春』」ほか
- 10・00　N
- 20☆軽音楽ホール＜アイ・ジョージ・ミニ・コンサート＞「キッス・オブ・ファイア」「ラ・マラゲーニャ」「アルゲン・カント」「チャチャチャ・フラメンコ」「ケサラ」「ラ・バンバ」ほか
- 11・00　N
- 05☆サマーナイト・サウンズ

東京12チャンネル

- 6・00　おはなしたまてばこ
- 15　とうきょう手帳
- 20　まんがスパンキー
- 26　まんがキッドボックス
- 41　セレクトコーナー
- 45　マンガのくに
- 7・15　まんがペティーちゃん
- 25　かいけつタマゴン
- 30　恐竜戦隊コセイドン
- 8・00　ビックリ大集合
- 9・00　「アカデミー記録映画賞受賞・滅びゆく大自然の驚異」
- 10・40　朝永遠のマリリン・モンロー「ショーほど素敵な商売はない」
- 11・40　日立サウンドブレイク
- 50　とうきょう手張

フジテレビ

- 6・00　UFOロボ・グレンダイザー
- 30　N◇50ローカルN
- 7・00　全日本女子プロレス真赤な青春
- 30　クイズ・グランプリ
- 45　スター☆千一夜
- 8・00　野球狂の詩「なぜ?!ボウリングに挑む勇気／」
- 54　FNNN
- 9・00　最新SFパニック特集④「別荘地連続殺人現代狼男の怪」カーウィン・マシューズ　エレン・デブリーほか
- 10・54　ある日のヨーロッパ
- 11・00　Nレポート

TBSテレビ

- 6・00　テレポート
- 30　N天
- 7・00　まんが偉人物語「ジョン万次郎」「シューベルト」
- 30　ナイターー「阪神ー巨人」（甲子園）＝中止の時＝7：30野生の王国8：00七人の刑事「恋人を殺すとき」芦田伸介　佐藤英夫ほか
- 9・00　赤い激突「禁断の恋／母と息子」
- 10・00　家族熱「愛情試験」浅丘ルリ子　三浦友和　三国連太郎
- 11・00　N◇スポーツデスク
- 30　ベイトンプレイス

テレビ朝日

- 6・00　無敵鋼人ダイターン3
- 30　Nレーダー
- 7・00　キャンディ・キャンディ「消えたアルバートさん」
- 30　がんばれ／レッドビッキーズ
- 8・00　ワールドプロレスリング
- 9・00　東京メグレ警視シリーズ「警視とひとりぼっちの男」愛川欽也ほか
- 54　世界あの店この店
- 10・00　必殺商売人「他人の不幸で荒稼ぎ」藤田まこと　草笛光子ほか
- 11・00　Nファイナル
- 10　23時ショー

日本テレビ

- 6・00　はじめ人間ギャートルズ
- 30　ジャストN
- 7・00　歌まね合戦スターに挑戦
- 30　カックラキン大放送!!「デートDEケンカ」
- 8・00　太陽にほえろ／「真夏の悪夢」石原裕次郎　露口茂　竜雷太ほか
- 9・00　「大笛一娘よ、生命の笛を吹けー」あおい輝彦　石毛良枝ほか
- 10・00　うわさのチャンネル!!
- 54　スポーツN
- 11・00　きょうの出来事
- 15　11PM

——福島県で初の日本フィールド・アスレチック協会公認コース——

フィールド アスレチックで「汗」をかこう!!

設　備：プール、シャワー室、ロッカー室、売店　救護室、野外バーベキューハウス、キャンプテント、キャンプファイヤー

入場料：小・中学生300円　大人400円　団体（20名以上）各人50円割り引き

●テントは1張2,000円でお貸し致します
●なお、団体の場合マイクロバスで送迎いたします

＊お申し込みは　☎㉖6155・㊹5754番へ

家畜公園・食べ処・食べ歩コーナー　牧まきば場

都留牧場

いわき市内郷宮町峯根66

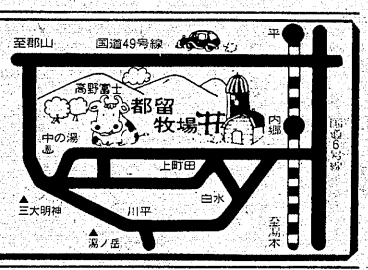

コンピューターによるエンジン診断システム

ジャンボジェット機のエンジン診断機を自動車に導入!!

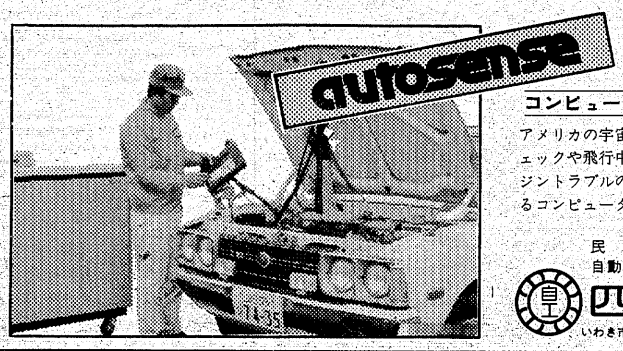

コンピューター・オートセンスとは

アメリカの宇宙ロケットの発射直前までのチェックや飛行中のジャンボジェット機のエンジントラブルの発見などに偉力を発揮しているコンピューターによるテストシステムです

民間車検工場
自動車一般整備・自動車リース
四倉自工株式会社
いわき市四倉町細谷TEL.（0246）34—3821㈹

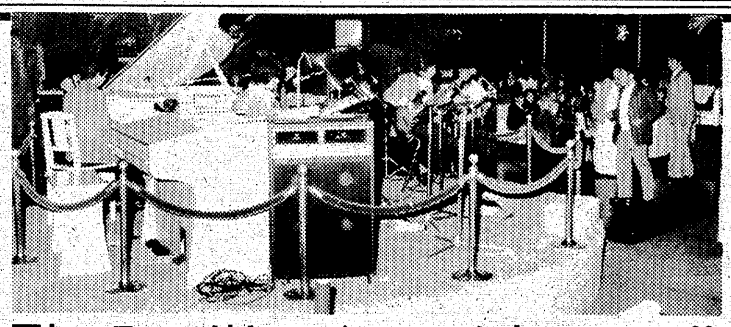

回転ステージ付きの ゴージャスな大キャバレー!!

明朗な会計　安心して楽しめる

キャバレー フラワー

平・田町（フラワービル2F）☎㉓9400〜9401

みものー

これがアメリカ式武器輸出だ

NHK・夜8・00

アメリカの力の象徴ペンタゴン（国防総省）は、いまや、アラブ諸国をはじめ世界各国に兵器を輸出、貿易赤字を埋めているといわれる。

番組では、ペンタゴンの武器輸出の実態をつぶさに探り、さらにアメリカ最大の武器輸出先である〝産油国〟イランの軍事基地や、逆にアメリカが政治的背景から武器輸出を一方的に打ち切った南アフリカ共和国―現在、ナミビア国境に紛争を抱えている―の兵器事情、また西ドイツ・ハノーヴァーの兵器展示会である〝航空ショー〟の模様なども取材、武器輸出の持つ国際経済・政治の上におよぼす影響力の大きさを明らかにしてゆく。

イランの軍事基地、ナミビア国境の紛争ともテレビ取材は世界でもはじめてのこと―。

国境線の取材では、南ア軍パトロール隊一個小隊と装甲車に守られての取材であった。

☆…大陽にほえろ！…☆

アンゴラの国境線の南ア軍兵士

真夏の悪夢

福島中央・夜8・00

野崎刑事（下川辰平）は、北署の広報課の松沢（広瀬昌助）の仲人をつとめることになった。かつて北署の保安係刑事だった野崎と松沢はヘイロンの運び屋を追っていたが、ビルの建設現場で鉄骨が落下してきて、一瞬早く気づいた松沢が野崎をかばい、それがために松沢は足が不自由になってしまった。いわば命の恩人だったのだ。ところがその松沢が突然交通事故死した。

婚約者の節子（早瀬久美子）は、用心深いあの人が死ぬなんて信じられない。殺されたのだという。野崎は、加害者の上条（山本聡）に会ったり事故記録を調べるが、まったく松沢の方のミスによるものだった。野崎は節子に力になりたいと申し出るが、節子はそんな野崎を拒絶、さらに、松沢が野崎を憎んでいたと伝えるのだった。

【下川辰平と早瀬久美子】

☆…ドラマ…☆

赤い激突

福島・夜9・00

春子（松尾嘉代）の体の状態を知った津村悠子（岸恵子）は、高（宇津井健）の三人の娘を、きびしく指導した。

一郎（前田吟）は、高を連帯保証人にして石田（橋本功）から借りた金で、創作バレエ研究所を造った。それを知った悠子は、一郎のために不幸になるのは自分ひとりでたくさんだと、一郎をたずね、大谷家を苦しめないで欲しいとたのんだ。一郎は、悠子が自分の思い通りになるなら、そのたのみを聞くと答えた。

悠子にあこがれを抱いていた澄夫（国広富之）は、一郎といっしょにいる悠子の姿を見て、誤解した。澄夫は、悠子を責め、そのうえ、悠子に愛を告白した。息子である澄夫の言葉にがく然とした悠子は、あえてその誤解を解こうとせず、澄夫をつきはなした。

日本に帰ってきたのがまちがいだったときとった悠子は、フランスに戻る決心をした。

【澄夫は悠子が母と知らずに心を引かれるが…】

☆…野球狂の詩…☆

なぜ!?ボウリングに挑む勇気！

福島・夜8・00

水原勇気（声・信沢三恵子）は自分のウイニングボールを身につけるため自らファーム落ちし、岩田鉄五郎（声・納谷吾朗）とともに連日猛特訓。

一方二人のいない一軍東京メッツは目下九連敗、対ドラゴンス戦四対三でリードして、九回二死までこぎつけたが、甚久寿（声・肝付兼太）の霊柩車を見たので、東南の方向に不吉なことが起こるという予言通り東南の方向にさよならホームランを打たれ逆転負けし、十連敗となってしまった。五利監督（声・雨森雅司）は自宅へ帰る道路で、後ろにピッタリつかれた霊柩車を発見し、エンギが悪いとすぐの角をまがって霊柩車をやりすごす。ところがその霊柩車の行った先では、タングローリー車がパンクして横転、大爆発し霊柩車もまきこまれる。テレビでこの事故を知った鉄五郎からの電話で、家人は不安につつまれる。そこに回り路したため何事も知らずに家に帰って来た五利一平は、その事故を聞いて甚久寿の予言が当たったことにオドロク。

五利監督は翌日甚久寿の予言通りに試合作戦をたて、サインを出したがまたまた甚久寿の予言通りに惨敗。

愛情試験

家族劇

福島・夜10・00

明子（浅丘ルリ子）が飛び出したあとの、黒沼家の混乱はひどいものだった。

杉男（三浦友和）のガールフレンド泉（風吹ジュン）が、竜二（田島真吾）に頼まれて、家事の手伝いに来てくれたが、重光（志村喬）の老いらくの恋の相手、松子（宝生あやこ）とハチ合わせになり、すったもんだの大騒ぎだ。

謙造（三国連太郎）は、苦々しい思いで見ていたが、仕事のことに頭がいっぱいで、ただ傍観しているだけだった。

大手建設会社の部長として、橋の入札の一件に没頭しており、彼自身の役員昇格がかかっていることもあって、恒子（加藤治子）からの情報は貴重だった。

明子は、時子がやっている雑誌の編集の仕事を手伝うことになり、その小さな出版社に出かけたが、そこへ謙造が現れ、杉男が交通事故を起こしたので、すぐ警察に行けと告げた。

そこで五利は勇気と鉄五郎を、つれもどすため二軍合宿へ行くがそこで見たものは連日猛ノックぜめにあっている勇気の姿だった。

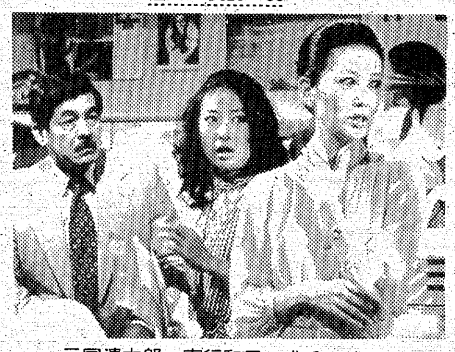

三国連太郎　吉行和子　浅丘ルリ子

早筆右三郎

同じ日活所属の 宮下順子 宮井えりな が激励訪問

高橋明が時代劇初出演

宮下順子（右）と宮井えりな（左）の激励を受ける高橋明（中央）

水曜夜の異色時代劇「早筆右三郎」（総合・後8・00）は、かわら版記者・〝早筆人〟こと藤枝右三郎（江守徹）の八面六ぴの大活躍で人気急上昇中だが、八月九日（水）放送の第十八話「夢の超特急・えれんじゃー」では、日活のベテラン俳優・高橋明が、ヒゲの浪人役でゲスト出演、早筆人と四つに組んで熱演をくり広げる。

高橋明は、NHK初出演で、時代劇の連続ドラマ出演も今回が初めて。

収録日、思いがけず、二人の美人女優が激励にかけつけ、スタジオは、はなやいだふん囲気につつまれた。二人の女優は同じ日活所属の宮下順子と宮井えりな。宮下順子は、すでに「早筆右三郎」の第12回「重ねて三つ」（6月21日放送）に、お房役で出演しているのでテレビは先輩格。その彼女も時代劇は初めてだったので、収録の時は勝手が違い、とまどったという。映画では先輩の高橋明さんがテレビ初出演するときいて、きっとまどうに違いないと、激励に訪れたもの。もう一人の女優・宮井えりなは、これから放送される「早筆右三郎」でテレビ初出演が予定されており、下見をかねての激励。彼女自身も以前から時代劇をやってみたかったのだそうだが、なにぶんにも身長が百六十三㌢と長身のため、これまでなかなかチャンスにめぐまれなかったという。テレビのスタジオは、全く初めてという高橋は、「テレビは映画とちがって、数台のカメラで、長いカットを続けて撮るので、今どのカットを撮っているのかがわからず、めんくらってしまう。それにしても、テレビは収録したものが、すぐプレーバックしてみられるので、とり直しもかんたんなのがいいですね」と、興奮さめやらぬ表情で語っていた。

太陽にほえろ！

4代目アッコ役募集に51,926通

人気番組「太陽にほえろ！」の四代目アッコ役一般公募は十日消印分で締め切りましたが、三〇%番組にふさわしく、応募総数はなんと五万一千九百二十六通に達しました。北は北海道から南は沖縄まで日本全国から応募があり、圧倒的に多いのは十七歳（応募規定は十七～二十二歳）。中には四十七歳の主婦の応募があったりして、プロデューサーが思わず封筒のあて先を見直したという一幕もありました。

また、男性の応募は三通（もっとも中身をよく見ると、スリム刑事など自分で命名しての新人刑事への売り込みだった）、ゴリラの応募一通などがありました。

傑作だったのは、歌手の森昌子の応募がありスタッフ一同驚きましたが、これも、森昌子ファンの江戸川区のファンが森昌子の写真と克明なれき書を添えての、ぜひ「太陽にほえろ！にゲスト出演させて」という巧みな（?）売り込みでした。

目下、岡田晋吉チーフプロデューサー、酒井浩至プロデューサーらが汗だくになっての書類審査中で、二十二日に第一次審査、二十七日には国際放映の七曲署で最終審査がおこなわれる予定です。

【たくさんの応募書類に目を通すスタッフも大変】

ききもの

FM・夜7・15　サウンド・オブ・ポップス

サイモンとガーファンクルの歌の数々。まず一九六四年デビュー・アルバム「水曜の朝午前三時」からタイトル・ソングのほか、「きのう見た夢」「サウンド・オブ・サイレンス」。

後半は、このグループのヒット・メロディーショー。曲は、「スカボロー・フェア」「ミセス・ロビンソン」「明日に架ける橋」ほか。

◆注　番組が変更になる場合があります。

秋植球根予約会

今お申し込みいただいて8月中旬にお渡しのとき 2割引!! お得です

● チューリップ各色種
● クロッカス各色種
● アネモネ混合
● ラナンキューラス
● サフラン
● フリージャ混合種
● 鉄砲ゆり
● 黄合ゆり
● 黒ゆり
● 黄白ラッパ水仙
● グラジオラス
● ヒヤシンス
● 牡丹
● 芍薬
● バラ

自然回復を唱えて みどり あるくらし
いわき市平字田町65-1
総合園芸ショップ グリーンライフ
TEL.0246(22)0731

きどったあなたも、おしゃれなわたしも……
「MY ROOM 山のホテル」
● キッチンの付いたお部屋でのんびりムード……
● ドライブや行楽のご休息に　ぜひご利用下さい。

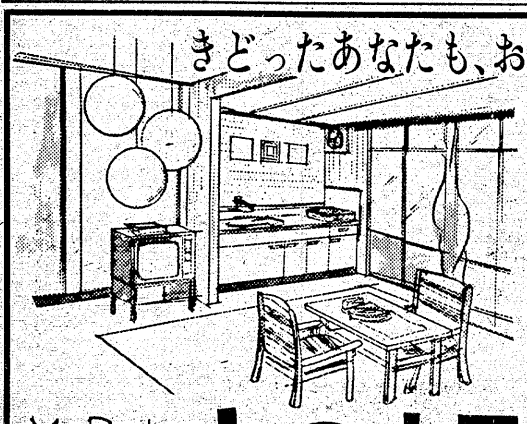

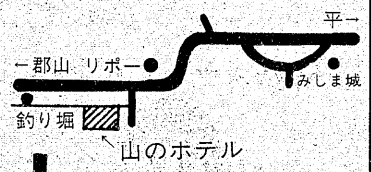

My Room 山のホテル
いわき市好間町大利
☎36―4567

HONDA USED CARS
HONDA-HISCOニュース
夏の感謝 ボーナスセール
おかげさまで大好評！
当店 ナイターセール実施中
お買い得車・スポーツ車多数展示中！
■フォードフィエスタ　Sタイプ（新車）　151・7万円
■アルファロメオGTV　50年式（車検整備付）　265・0万円
■マスタング　ギア　50年式（車検整備付）　186・0万円
〈ますます人気上昇!!　お買い得車ほんの一例〉
★夜8時30分まで営業、夕涼みがてらお出かけ下さい★

●軽自動車から名車フォードまで
株式会社 ホンダインターナショナルセールス
いわき市平中神谷字下知内3の2
☎34―2123

暑中お見舞い申し上げます

昭和53年
盛夏

（順不同）

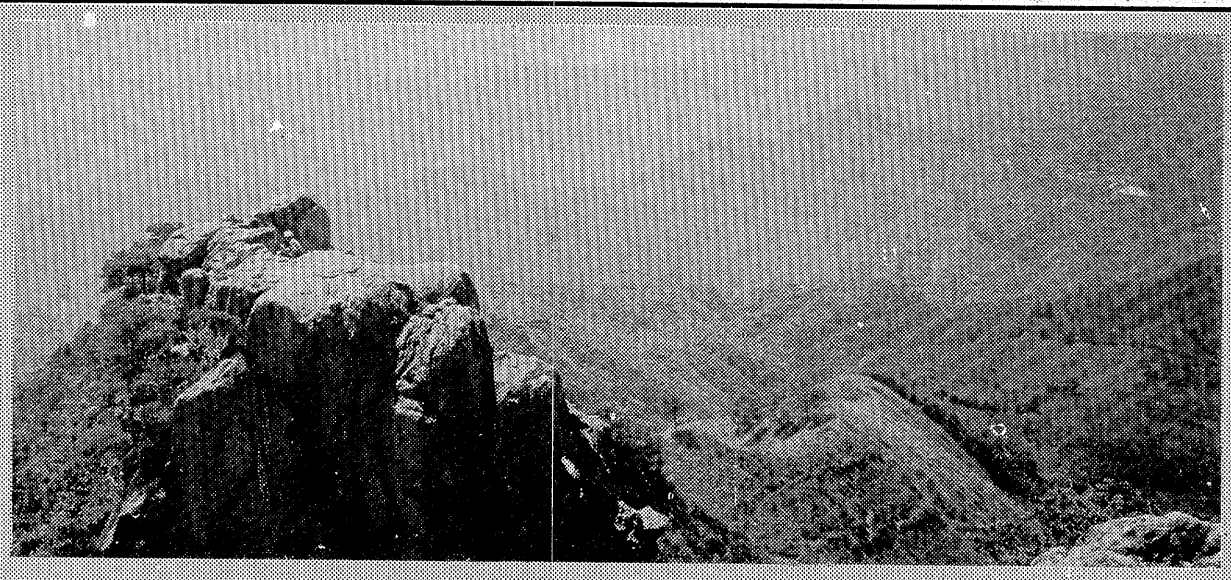

株式会社　三越建物
代表取締役　小泉雄嗣
いわき市平字田町四の一三　電㉑二五五一代

株式会社　ダイヤ塗料商会
代表取締役　橋本保
いわき市平字中町二四の一　電㉓二二六五

有限会社　釣巻印刷所
代表取締役　釣巻敏晴
いわき市平字尼子町一の一〇　電㉔三五六八

平農業協同組合
組合長理事　永山満
いわき市平字菱川町一の三　電㉔八二四一代

ドラッグ木村
木村一喜
いわき市平字田町一九　電㉑二一五一

田子商事株式会社
好間ショッピングセンター
プラザピクニック
代表取締役　田子正太郎
本社　いわき市三和町上三坂字中町一二一　電(0246)一五
事務所　好間町中好間字中川原五二　電㊱五七七一代

株式会社　キクケン
代表取締役　伊東国重
いわき市平北白土字原後六の一　電㉓七九七四

㈱東北シャッター製作所
代表取締役　斎藤新平
いわき市平塩字風内一〇七　電㉑二二二一三

内郷ショッピングセンター
理事長　大滝応喜
いわき市内郷綴町榎下四六　電㉖〇五〇〇代

有限会社　とんぼ工芸
代表取締役　三室金秋
いわき市内郷綴町上馬場四五の一〇　電㉖二三四二

株式会社　沼田工務店
代表取締役社長　沼田伍郎
いわき市内郷綴町金谷三三の一　電㉖三四一五代

三愛学習研究所
受験準備自主学習クラブ
さんあいブリンド学習サークル
所長　菊田徳一
事務局　いわき市平字六間門二三ノ八　電㉔八六〇八
教室　いわき市平字六間門二三ノ八

鈴木消防器機株式会社
代表取締役　鈴木勇作
いわき市平北白土字宮前五三の六　電㉒四七四七

株式会社　大丸
代表取締役社長　吉田義尚
いわき市内郷御台境町新町前五の五　電㉓三一九一代

有限会社　共栄水道工業所
代表取締役　宮唯秋
いわき市平谷川瀬字塚ノ町三三ノ一　電㉒〇一五〇

平製氷冷蔵興産株式会社
取締役社長　伊藤東一
いわき市平字大工町一〇ノ八　電㉔九二三一～二

正派　若柳流
若柳之康
稽古所　常磐湯本町三函二八〇（旧藤越前）岡崎方ウラ
東京都練馬区石神井町四の一八の二六

株式会社　磐商太田
代表取締役　太田昌一
いわき市鹿島町久保字裏師前一八の一
電㊽六八八一代

いわき民謡保存会
会長　坂脇尚基
いわき市小名浜字林ノ上　電㉜四四六一

花柳流日本舞踊
花柳登輝叟
いわき市小名浜字下明神町三〇　電㉜四四二五

佐藤建設株式会社
取締役社長　佐藤一二
いわき市小島町二丁目六ノ一五　電㉖二七七一

小唄
花菱は満豊
いわき市平字旧城跡一七　電㉔五七四一

東洋酒販株式会社
取締役社長　杉田松太郎
いわき市平字堂根町　電㉓三一八八代

長唄　端唄
杵屋十久江
いわき市平字十五町目一八　電㉓〇五四二

花柳流日本舞踊
花柳真貴人
いわき市平字田町一四　電㉔三九八四

花柳流日本舞踊
花柳登代晴
いわき市平字材木町二五　電㉔五四二九

暑中お見舞い申し上げます　昭和53年 盛夏

肖像
をかきつづけて45年

あなたの事務所に
油絵肖像画の
おすすめ

全日本肖像美術協会
審査員 **永山菊水**
平・五町目4　☎㉔6008

旅のことなら何でも
日本の旅 トップツアー
世界の旅 トップツアー

所長	山口　仁	星野　宗司
所長補佐	鈴木　秀尋	藤井　誠司
営業係長	穴沢　聡男	寺田　道博
営業係長	佐久間正行	鈴木貞四郎
	徳永　徳一	佐藤　正一
	早坂　信也	佐藤美江子
	本間　公一	西山　恭子
	白石龍一郎	佐藤　喜昭

あなたの旅の出発点
TOKYU TOURIST
東急観光
平営業所
いわき市平字白銀町1の6　コンパルビル1F
電23―3348（代）

Gシリーズで
音の誘い（オリジナル）
カーバッジと（オリジナル）
話題のポスター
をキミに！

音響製品・冷房冷凍装置・無線機
Clarion　☎26―2969
内郷御厩　6号国道沿い
株式会社 いわきクラリオン

営業品目
建築金物・度量衡・刃物・家庭金物
金物のめうがや
坂田商店
代表取締役　坂田祐造
いわき市平字二町目36　電㉔四五二八

暑中お見舞い申し上げます

※日ごろのお悩みなどのご相談を消費者相談窓口でおこたえしています　電話は下記番号へお願いいたします。

1978　盛夏

資生堂平販売株式会社
いわき市平字新田前1―16
TEL・（0246）23―2191

建設コンサルタント
株式会社 **東コンサルタント**
取締役社長　瓜生敏次
専務取締役　佐藤昭
常務取締役　新妻幹男
いわき市平字正内町一〇一　電㉓六一三一（代）

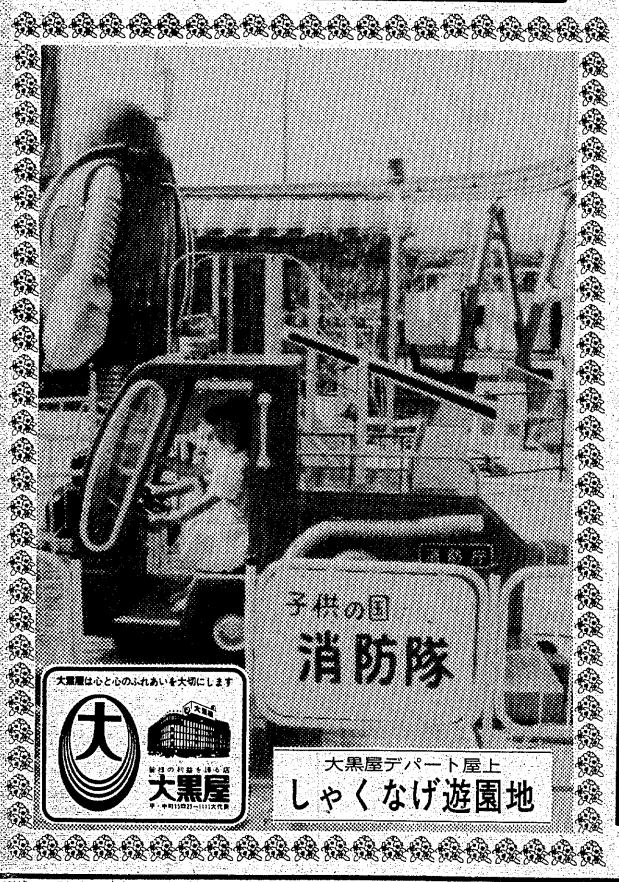

大黒屋は心と心のふれあいを大切にします
大黒屋
大黒屋デパート屋上
しゃくなげ遊園地

株式会社 銀河チェーン
企画室　いわき市平字九品寺前58の2　☎㉒2748
代表　秋田　晃

躍進する銀河チェーン

キャバレー	メトロ	いわき市平字三町目・ネモト駅前ビル地下 ☎㉒0455代 取締役店長 大庭周喜
スナック	B&B	いわき市平字大工町・星野ビル ☎㉒2503
クラブ	大橋亭	盛岡市大通り二丁目・タイガービル地下 ☎㉔4885代
キャバレー	銀河	釜石市大町一丁目 ☎②1049代
高級焼鳥	銀串	釜石市大町新街通り ☎②2110
割烹そば処	白河	釜石市只越町三丁目 ☎②3845代

カフェテラス
すゝき

平・ひかり座前　☎㉓0567
2階・コーヒー専門店
1階・日本料理店

たん焼と季節料理
すゝき

平・ひかり座前　☎㉔8485

小さなミステリー

（クロアリ対吸血虫ブヨ）

夏季特集

クロアリは日本全土に分布し、中心は何といっても女王アリ。それを取り巻く働きアリのほかに兵アリもおり、外敵と闘う。アリの社会生活は多く知られているところで、こん虫類の死体ばかりでなく地上を歩く体力の弱ったものも餌（え）にしてしまう。ミミズとの闘いも目撃したことがあるが、食いついては投げとばされ、それでもまた食いつく――闘争心はおう盛だ。図体は大きくても、黒山の大軍の偉力は十分に発揮されるのだ。

獲物は小さくちぎられて巣へ運ばれ、冬の食糧として蓄えられるが、その共同生活には学ぶところが多いといわれる。

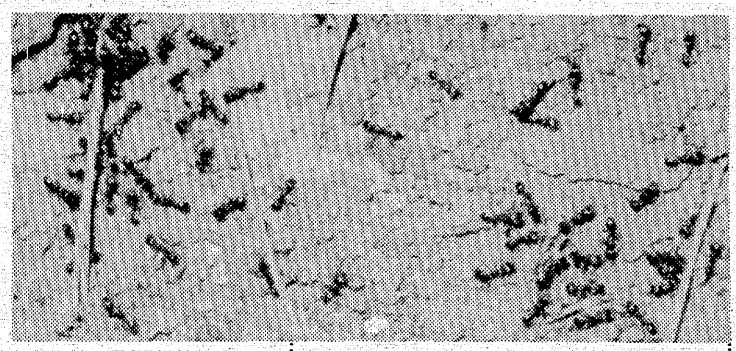

① 働きアリが巣穴の周囲を歩き回りながら　獲物を求めて活躍 ― アリの世界の労働者だ ― そしてその規律正しい生活は知られているところである

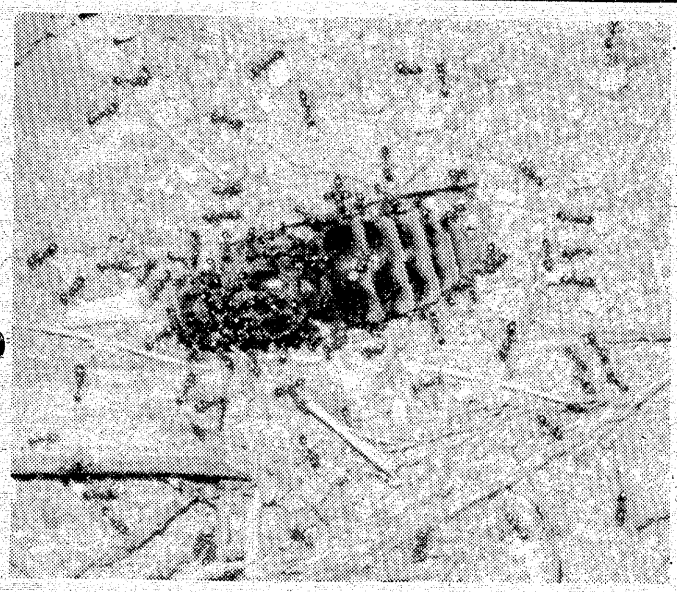

③ まず仕事場の整理をと　邪魔な枯れ枝や障害物の取り除き作業から始まる　そして通路の確保にと整然とした働きぶりには感心する

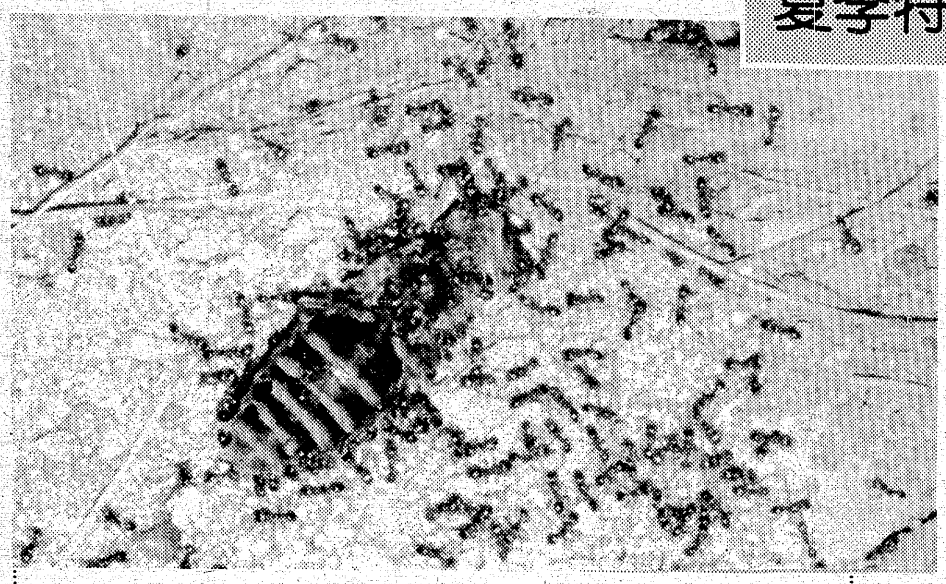

④ せっせと働くアリは　いつの間にか真っ黒に群がる　まさに人海戦術ならぬアリ海戦 ― そして貴重な餌（え）はそれぞれ口にくわえて巣へ……その行列もまた見ものである

② 獲物発見！　早速急いで仲間に連絡すると　巣穴からはソレッとばかり待機？していた労働アリがぞくぞくと出て来て現場へ……

全店中元大売り出し

楽しさを暮らしに結ぶお買い物

暑中お見舞い申し上げます

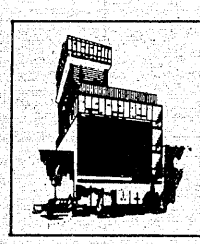

鈴藤（たいら）
TEL 23-3166(代)
9時30分―6時20分

総合食品
スーパー
スズフジ
TEL.(23) 3665

暑中お見舞い申し上げます。

有限会社 アロー商事
代表取締役　鈴木　康允
●いわき市好間町下好間字鬼越42－3　☎36－4005代

＊営業種目＊
（自動車・板金・塗装・整備・解体）
鈴木自動車ボデー工場　☎㊱4005代
（外車・国産車・新車・中古車販売）
アローモータース　☎㊱5557
（ビリヤード・レストラン・貸会議室）
ニューアロー好間店　☎㊱3442
（スナック・喫茶）
ニューアロー平店　☎㉖7221
（マンション・アパート・貸倉庫）
不動産部　☎㊱4006

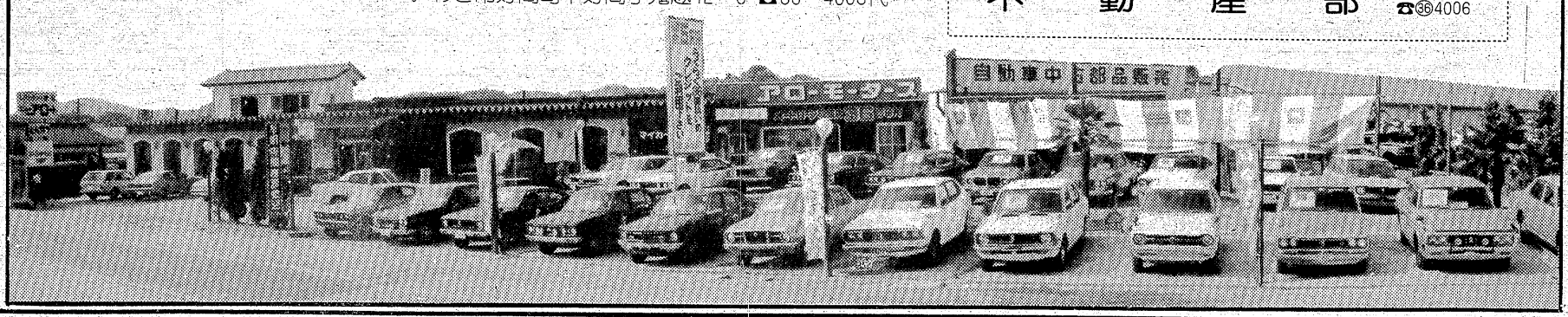

見直される"一万歩運動"

現代人の健康法を考える ④

指導やレベルアップを助言

司会　例えば火災にしても、火災に遭ってしまってからでは遅いのであって、それ以前の業務の方が大切だと思うんです。健康についてもそれと同じことがいえると思います。健康な時には医者に行く必要はないんだが、体調がおかしいということで行っても、"どこも悪くないですよ"といわれると沢さんのところへ行くようになる(笑い声)。また、食事とか運動量や方法についても個人差があるし、いつ行っても快く相談してくれるところがあってもいいんではないかと思いますが……。

中村　保健婦さんの場合、乳児からお母さん方、老人の方達が対象のように思いますが、主体性はどこにあるんですか?

吉田　やはり健康のレベルアップにあると思っています。健康な方はより一層健康になるように、病気の人は早く病気を治して健康になれるよう指導しております。ですから、対象にならない者はありません。また、いわき市には各地に健康相談所や相談日を設けてあり、その日にはこちらから出向いていって相談に当たっています。そのほか、寝たきり老人の方々を一軒一軒訪問して、床ずれがあればその手当てなど、早く治るようにして上げています。

司会　われわれにとって、一番大事なのは何かというと、やはり健康でしょう。ところがその健康については、政治とか芸術のようには語られていないというのが現実です。もっと、健康についても語られる機会があってもいいと思いますね。

中村　前にもトリム運動について書いたことがありますが、ヨーロッパの大衆との取り組み方に大きな違いがあるんです。日本では予算のワクが少ないし、だれでも運動が出来るというシステムが遅れているんじゃないかと思います。福祉、福祉と呼ばれながら、福祉では過保護?になっているのに、健康管理の面ではまだまだであり、当局も、もっと積極的に予算措置を講じてもいいんではないかと思いますね。そしてトリム運動をもっともっとひろげてもいいと思うんです。

高村　家庭を守っている人達は、お年寄りを大切にしていかなければいけないのに、健康管理の知識については、非常に不足しているように思う。不足しているというより、知らないんだといった方がいいかも知れない。というのは、子供や成人、お年寄りの食卓の前に並ぶ物は皆同じでしょう? 子供は成長期にあるんだから栄養のある物が必要だし、老人はたん白質を余りとってはいけないのに、子供と同じ物を食べていたらぶくぶく太ってしまうし、だから老人向きの食事を子供にとらせていたら栄養失調になってしまう。その辺を、お金はかけなくても、これはおじいちゃん、おばあちゃん、これは子供というように、盛り付けの時に配分してやればいいと思う。それはその家の責任者に知識がなくては出来ないが、なぜ同じ物を食わせないんだ。差別待遇するのか"とお年寄りがむくれるかも知れないが、"そうじゃないんだ"と、よく説明して、献立の面からも生活設計を変えていったならば、"うちの嫁はよく考えてくれる"ということになる。

中村　私のところにも『栄養指導コーナー』があるんですが、その点が一番問題になります。家族構成の中での食事を、別々に作ることは出来ないという人が多いんです。

健康管理　多い消極的な企業

遅れているトリム運動

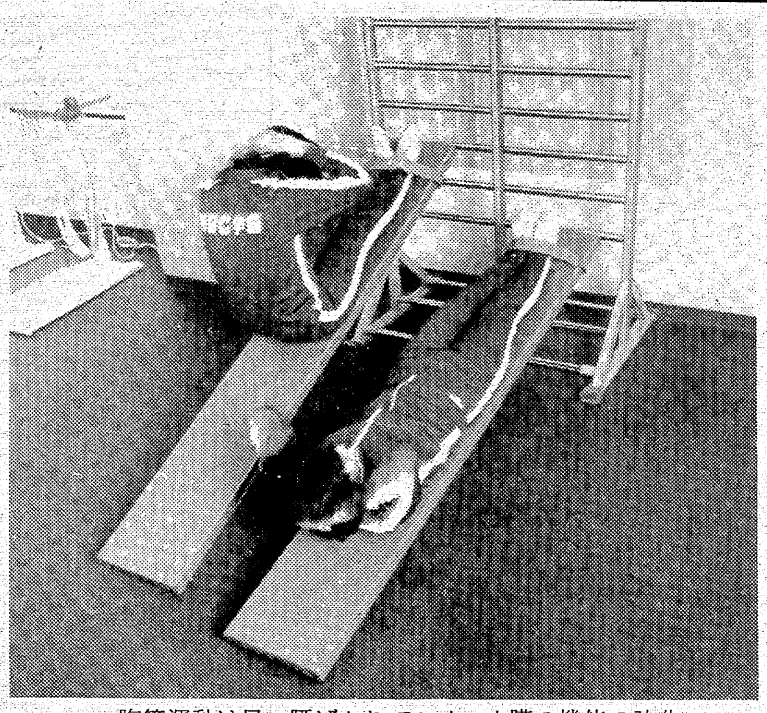

腹筋運動は足　腰ばかりでなく　内臓の機能の強化にもなる ――プロポーションもよくなります――

家庭での献立となると…

司会　指導に当たっておられる吉田さんの場合はどうですか?

吉田　今は共かせぎの方が多くて外へ出てしまうものですから、お年寄りの方は昼食は自分の好きな物を作って食べる人が多いと思うんです。仕事で疲れて帰って来た主婦が、別々に食事を用意するとなかなか大変ですし、ご両親と一緒に住んでおられる人達は、その点で苦労されているようですね。

司会　沢さんの目から見た場合、この健康管理についてどうお考えですか?

沢　商売をやっていて感じたことは、健康管理について非常に無知だったと思います。学校では保健という時間があり、伝染病にならないための衛生などは習ってくるが、丈夫で長生きする方法といったものは習わなかった。別に知らなくても卒業してしまう(笑い声)。ですから、そうした面での教育は遅れていると思います。

経済問題と同じように、健康についても話題があってもいいと思うんですが、それを話題にする会社はまず、ないですね。予算の問題もあるんでしょうが、会社は健康診断とかドックにいって来いというだけでなく、いかに管理していくかを考えることが大切だと思います。大企業では食事についても運動についても、かなり取り入れてきていると聞いていますが、会社自体も健康管理については金の管理の百分の一もの神経も使っていないというのが現況だろうと思います。私は学校教育は必要だと思いますが、会社などでも、組織単位に講師を招いたりして、健康の講話などを月に一時間でもやったら、健康の備蓄にもつながると思うんです。

=つづく=

出席者

株式会社　興洋社長　高村　大五
松村総合病院健康管理課長　中村　浩
株式会社エスユーアイ・ヘルストロン・サービスセンター代表取締役　沢　征四郎
いわき市衛生部公衆衛生課保健婦　吉田　裕枝
(司会)本社編集局長　伊藤敬一郎
(順不同・敬称略)

暑中お伺い申し上げます　昭和53年　盛夏

いわき地区鉄工業協同組合
理事長　会川定一
副理事長　鈴木久枝
専務理事　坂本照夫
主事　阿部一伝
いわき市平字材木町一三　電(74)五八三八・(22)三〇九七

日本競輪選手会福島支部
支部長　南得夫
外役員一同
いわき市平谷川瀬字西作一　電(74)八九五六

いわき市ハイヤータクシー事業協同組合
福島県乗用自動車協会浜通り支部
支部長　小松正
いわき市内郷綴町金谷九　電(26)二四八一

株式会社　平和タクシー
代表取締役　白土浩史
いわき市平字杉平二〇　電(23)〇七七七代

株式会社　小野タクシー
取締役社長　小野辰蔵
いわき市内郷綴町秋山三四　電(26)二六三一代

暑中お見舞い申し上げます　全館毎日オールナイト営業中　夕涼みがてらお出かけください　東映

8/2日まで上映中
冬の華　高倉健　池上季実子
雲霧仁左衛門　仲代達矢　岩下志麻　市川染五郎
お見逃しなく!いよいよ8月2日まで!!
●東映・松竹超大作2本立●
24ビル　平松竹

沖縄決年戦争
日本の警察が初めて《射殺命令》を出した沖縄やくざ戦争10年史!
松方弘樹　千葉真一　佐藤允
松尾昭典監督
同時上映　好色源平絵巻　生贄の女たち
24ビル　平東映

この夏独占!24ビル・七夕・お盆特選番組
男はつらいよ　寅次郎わが道をゆく
渥美清　倍賞千恵子　松竹歌劇団　武田鉄矢　木の実ナナ
大輪の花火にも似たような　あの女性…
大きな瞳に光る涙が私には真珠のように思えましてね……
同時上映　超大型の爆笑台風発生!　俺は田舎のプレスリー　勝野洋・吉幾三・ハナ肇
8/5日封切○24ビル　平松竹

☆人気シリーズ最新第7弾☆
トラック野郎　突撃一番星
よしッ決まった　こんどは列島ど真ン中
菅原文太　愛川欽也　せんだみつお　原田美枝子
監督　鈴木則文
同時上映　多羅尾伴内　鬼面村の惨劇　監督■山口和彦　名探偵多羅尾伴内シリーズ第2弾
8/12日封切○24ビル　平東映