夕刊
いわき民報
郵便番号 970
いわき市平字田町63－7
いわき民報社
© 振替口座（郡山）4028
本社 0246 ㉓1666
小名浜支社 0246 ㊷3560
常磐支局 0246 ㊷2380
勿来支局 02466 ㉒2903

じゃんがらみち

森林土木事業所を表彰　県林業協会は三十日、福島市で総会を開き、五十二年度の優良森林土木工事事業主などを表彰した。

いわき市関係は次の通り。

◇優良森林土木工事▽治山事業の部＝マルシチ工業（いわき市大久町大久かしの花、復旧治山）▽林道事業の部＝田村組（いわき市江名・薮倉～井竜線、炭鉱離職者緊急就労対策）

◇工事監督者＝菜花甫（菜花組）内藤俊巳（常磐開発）

あす平で心配ごと相談　いわき市社会福祉協議会内平心配ごと相談所は二日午前十時から午後三時まで。

国・県へ要望事業

市が出県して要請

54年度 最重点42件、重点38件

放射線病棟 共立病院 救護施設（やしおみ荘）

定住圏（モデル）地区指定を

いわき市は五十四年度の国・県要望事業をまとめ、三十一日午後橋本助役をはじめ関係部課長が出県して、松平知事に協力を要請した。要望件数は最重点四十二件、重点三十八件の計八十件、百四十二億六千六百万円。五十三年度分については九〇％以上の実績確保がまちがいないところから、市は五十四年度も同様の成果を上げられるよう、さらに県を通じて国に事業採択を働きかける。

鮫川、夏井川一級河川に

今回新たに最重点事業にリストアップされたのは共立病院放射線病棟新築事業など九件。福祉関連として、まず、社会福祉法人「誠心会」（仮称）が国市遠野町上遠野地内に一億二千二百万円をかけて建設を計画している救護施設「やしおみ荘」の事業採択を要望した。これは生活保護法に基づき、身寄りがなかったり、心身に障害があるなどの社会的弱者五十人を収容、介護しようというもの。また、綴保育所の移転改築、労働福祉会館建設の補助も求めた。

さらに、都市基盤整備としては第三次全国総合開発計画、いわゆる三全総の柱となっている「定住圏構想」を具体化するため、高次都市機能整備計画策定地区（定住圏モデル地区）にいわき市を指定するよう働きかける。勿来海水浴場と勿来の関および国民宿舎「勿来の関荘」を結ぶ市道（浜田～寺下線）についても、常磐線の下をくぐれるよう五十四年度から公共事業として道路改良工事を進めてほしいとした。鮫川、夏井川の一級河川昇格、国道289号線・川部～田人間の早期改良、新農業構造改善事業の計画地区指定（遠野、川前）にも力を入れていく。

このほか、主な継続要望としてはいわきニュータウン、好間中核工業団地関連の公共下水道、幹線・環状線道路整備事業など。国道6号常磐バイパス事業促進、主要地方道いわき・古道線の国道昇格・早期改良、東北横断自動車道いわき・新潟線（いわき～郡山間）整備促進など、いわき市の〝アキレス腱〟道路網の整備もこれまで通り盛り込まれている。

ローズの香水がまかれたような〝四倉バラ園〟。

かおり豊かにバラ開く

○…さつきと競い合うように、花の女王バラが咲き初めた。いわき市内唯一の名所、四倉町戸田地内の四倉バラ園には、約四十種、千五百本あるが、初旬から来月初旬にかけて、つぎつぎに開花する。

○…春先の寒波のあおりで、例年より十日遅れの開花。

○…さつきと競い合うように、花の女王バラが咲き初めた。いわき市内唯一の名所、四倉町戸田地内の四倉バラ園には、約四十種、千五百本あるが、初旬から来月初旬にかけて、つぎつぎに開花する。

○…春先の寒波のあおりで、例年より十日遅れの開花。

四日の日曜日あたりから見ごろになるが、ピクニックがてらの家族連れで、園内はにぎわいをみせる。

○…花とかおりで人気の的は、真紅のビロードの花の輝き。黄、ピンク、赤に色変わりするチャールストン。ピンクのプリンセス・ミチコ。

市長選前に論戦か

あすから6月議会 9日まで

いわき市の六月定例市議会は二日開会、九日まで八日間の日程で議案二十九件を審議する。秋の市長選に先立つ唯一の議会だけに、田畑市長の前回公約とこの四年間の実績および新たな選挙公約をめぐって、与党・十月会と野党・新政会の間で激しい論戦が繰り広げられるものとみられる。一般質問に立つのは沼田一之（新政会）、木田裕（同志会）、磯上久美（新政会）、星昭光（社会党）、蛭田仁（市民クラブ）、鹿島清造（公明党）、高秋充（共産党）の七市議。

日程は次の通り。

▽二日＝本会議（提案説明まで）▽三日＝休会▽五日＝本会議（一般質問）▽六日＝同（追加議案上程・一般質問・総括質疑・委員会付託）▽七、八日＝常任委員会▽九日＝特別委員会（午前）本会議（午後＝委員長報告・採決）

いわき抄

▼…市民交通災害共済が四月末現在でまとめた五十三年度加入状況は、五三・四％で昨年より三％ほど上回ったという。市民の約半分がこの共済に加入したことになる。県全体の平均でも約五六％だそうだから、もう一息というところである。県全般からみるといわきは交通事故が多く、トップの座にある。それでいて交通災害共済の加入率がいま一つ力が弱いのは残念と言うほかない。しかし三和、田人は七〇％を超え、遠野も六九％だそうだ。県全体でも言えることだが、人口の少ない地区、山間地帯ほど高い加入率になっている。

▼…この共済は年会費が一般四百円、中学生以下三百五十円、文字通り安い掛け金で災害から市民を守ろうというものだ。四月末調べによる昨年、共済からの見舞金は一等級（死亡）百万円が十件、二等級（入院一八〇日二十万円が九件、三等級（入院九〇日以上、または入通院一八〇日以上）十五万円が四十九件あった。八等級（入通院一五日以上）二万円は百二十五件、九等級（入通院一四日以下、自転車事故も含む）一万円が二百二十二件もあったという。生命保険の災害保障とか、職場の保障制度などもあって、ダブル加入を避けたいという人もあるが、市民の共済で、掛け金も安いので、もっと加入を伸ばしたいものである。

アレンジボール
開店特別サービス期間中!!
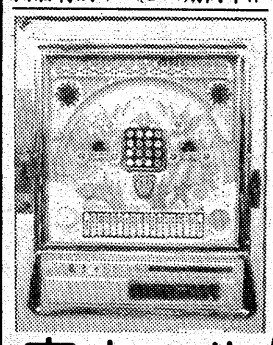
宝ホール
平・田町銀座通り角 ☎㉓7878

ご婚礼
ご予約受付中！
ご宴会・同窓会・会議にもご利用下さい。
お問い合わせ・お申し込みは
☎21－3955（代）へ
ウェディング・プラザ 新瀧
平谷川瀬字明治町30（いわき市庁舎南向い）

緑いっぱいの北海道をひとまわり
北海道
●7泊8日（船中1泊）●126,000円
（全旅館酒又はジュース付・アルバム付・カバン付・洗面具付）
●出発日　6月25日(日)～7月2日(日)
●コース
①いわき（13:00）～相馬～仙台　太平洋沿海フェリー1等船室
②～～～～苫小牧～札幌ビール工場～定山渓温泉▲
③定山渓～札幌市内〈大倉山シャンテ、時計台他〉～滝川～旭川～アイヌモシリ～層雲峡▲
④層雲峡～大函～小函～石北峠～温根湯～北見～美幌～原生花園～斜里～ウトロ▲
⑤ウトロ知床遊覧ウトロ～知床五湖～地のはて～東藻琴村～川湯▲
⑥川湯～砂湯～摩周湖～双湖台～阿寒湖〈湖上遊覧〉～足寄～糖平温泉▲
⑦糖平～然別湖～帯広～日勝峠～竜門～白老アイヌ部落～登別温泉▲
⑧登別～～～クマ牧場～～～登別～クッタラ湖～ウトナイ湖～千歳空港ANA仙台空港（14:30）～相馬～いわき
信州・善光寺参拝と黒四ダム
●2泊3日　●31,000円
●出発日　6月25日(日)　8月26日(土)　10月8日(日)　10月22日(日)
●コース
①いわき（6:00）～石川～白河IC～東北高速～佐野IC～前橋（11:00）～高崎～中軽井沢～鬼押し園～白根火山ルート～丸池～湯田中温泉▲
②湯田中（8:00）～長野～善光寺参拝～信濃大町～扇沢～黒部第四ダム～扇沢～信濃大町～上山田～戸倉温泉▲
③戸倉（8:00）～上田～菅平口～三原～長野原～中之条～沼田～金精峠～奥日光～中禅寺湖～宇都宮IC～白河IC～石川～いわき（20:00）
□お問い合わせ・お申し込み先
運輸大臣登録一般150号　日本旅行業協会会員
株式会社 力行会　報徳観光
本社 ☎㉖1197（代）
平営業所 ☎㉓6500（代）
植田営業所 ☎02466③6411（代）
原町営業所 ☎02442②3404（代）

白鷺旗争奪 高校野球 上り調子の各校診断 ⑦

平工

県ベスト4めざす 連係プレーの完全化へ

昨秋の新人戦県大会では〝ベスト4〟に進出、新チーム結成以後の公式戦でも十四戦十勝四敗と、実績はある。主将の鈴木正美を中心にまとまりのある試合運びをするが、相手のペースに巻き込まれると、そのままズルズル負けてしまうことがあり、もう少しガッツが欲しいところ。冬の間、ケガで練習から遠ざかっていた鈴木も戦列に復帰、チームに明るさが戻ってきた。〝連係プレーの完全化〟が課題で、目指すは夏の甲子園県予選ベスト4。

【投手力】志賀、矢田と、同じような力を持った好投手の二本柱に加え、カーブを主体とした小松が控えており、層は厚い。今春からエースナンバーをつけた志賀は長身（一八三㌢）を利して高い位置から角度のある速球を投げ降ろす本格派で球威もある。制球力、打者とのかけひきなど、課題は多いが、今後が楽しみ。一方、矢田は内、外角ギリギリを突く速球と、ゆるく曲がり落ちるカーブが武器で、安定している。現在、やや調子を落としているものの、昨秋の新人戦は一人で投げ切った実績があり、力は上位。

【打撃力】レギュラーの平均打率は二割七分五厘。上位陣は比較的出塁率が高く、勝負強い打者もそろっているが、下位打線が弱い。一番の斎藤がリードオフマンとなり、二番・馬目が吉田義、吉田広、鈴木の最も期待できるクリーンナップにどうつなげるかがカギ。一年生選手、六番・草野のシャープな打撃も心強い。

【守備力】投手陣が若いだけに、昨年までマスクをかぶっていた鈴木がケガの影響で一塁に回ったのは痛手。しかし、あとガマの原田も冷静なリードで投手を盛り立て、無難にこなしている。内、外野の守備も派手さはないが堅実で、これといった穴は見当たらない。あとはピンチに動じない精神力で、どう投手陣をバックアップするかにかかっている。

部長＝松崎孝
監督＝近藤功

二名（二野）一三三間倉川名）一）
浜名郷浜名来浜名
小江内小小平勿好四小江好小平
②③③③①③③②③②茂憲②②②②
一之裕幸美治雄次浩也茂憲勉雄
克義広正啓福浩正加秀達
藤目田田木野藤田賀松田城野野
斎馬吉吉鈴草佐原志小矢結丹菅
◎遊三三左一右中捕投補〃〃〃〃
◎印は主将　カッコ内は出身中

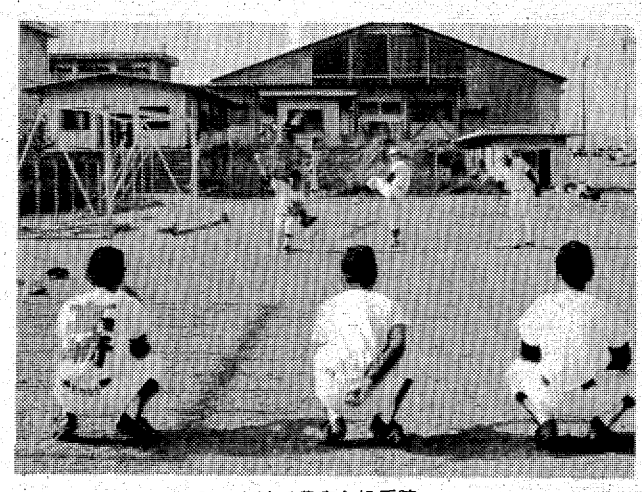

平工が誇る豊富な投手陣

窓ガラスなどメチャメチャ

文化センター 連続無断駐車の2台

一日午前八時ごろ、いわき市平字堂根町一ノ四、市文化センター駐車場の奥に無断駐車してあった二台の普通乗用車の後部ガラスがメチャメチャに壊されたほか、サイドバイザー、バックミラーなどがいたずらされていたのを同センターの掃除夫が発見した。

同センターの話によると、このうちの一台は三日も前から駐車してあったもので、すぐ近くには〝凶器〟とみられる側こうのコンクリート製フタ（約四十五㌢四方、厚さ五㌢、重さ十㌔）があった。

【㊤メチャメチャに壊された後部ガラス㊦ボンネットの上に置いてあったケース】

この車の中には、競輪新聞が一部だけあったが、ボンネットの上にはカギのしてある黒いアタッシュケースが置かれてあった。

同センターでは、すぐいわき中央署に通報、二台の車の持ち主捜しを依頼したが、この駐車場には連夜、数台の乗用車などが止められてあった。同センターでは「無断で駐車するからこんなことに…」と話している。

小川で日脳の予防接種　いわき市小川支所は二日午後一時半から二時半まで、同支所で日本脳炎予防接種を行う。

あすから県高体陸上

第二十四回県高校体育大会陸上競技会は二日から三日間、全天候型トラックに生まれ変わった信夫丘陸上競技場で開かれる。県内八十八校から約千八百選手が参加、二十三日から同会場で開かれる東北大会出場選手を決める。さらに同大会の六位入賞者だけが、インターハイ出場権を獲得できる。

いわきからは先の地区予選を通過した約百五十人が出場。この中では、昨年の岡山インターハイで六位入賞を果たし、その後も着実に記録を伸ばしている男子五種競技の水野増彦選手（平工）をはじめ、四百㍍の水野新一郎選手（同）、先の記録会で55㍍88の県高新をマークしたハンマー投げの高橋和重選手（磐城）、さらに女子やり投げの日井早苗選手（内郷）、八百㍍で急激な伸びをみせている浅田佐知子選手（磐女）などの活躍が期待されている。

なお、バスケットボールなど二十三種目の後期大会は県内各地を会場に十日から開始されるが、いわき市では剣道、軟式庭球、自転車の三種目が行われる。

自殺ほう助で執行猶予2年

心中果たせなかった男

福島地裁いわき支部の須藤繁裁判官は一日午後、北海道増毛郡増毛町生まれ、住所不定、傷害罰金前科一犯、無職前田昭一（㊥）にかかる自殺ほう助事件で、懲役十月（求刑同）、執行猶予二年の有罪判決を言い渡した。

判決によると前田は、かねてから同棲中の竹丸文子さん（当時五十二歳）＝熊本県山鹿市出身＝が病弱を苦にして「死んでしまいたい」ともらしたためこれに同情、竹丸さんと相談のうえ一緒に死ぬことを決心。四月二十五日夜、いわき市鹿島町久保字田ノ作七〇ノ二地内の「三六プロイラー」管理人用住宅内で、近くにあった同社事務所から備え付けのガス・ホンベを持ち出し、ガム・テープで部屋を密閉、用意したビニール袋（タテ・ヨコ各一・五㍍）の中に入ってプロパンガスを引き込み、翌二十六日午前四時ごろ、竹丸さんが窒息死するのをほう助した。

死亡した竹丸さんと前田はともに結核患者で、去る四十五年から療養先の埼玉県俗和市内の病院で知り合い、回復の見込みのない竹丸さんに前田が同情して自殺を決意。今年三月下旬、現金約二十万円を持って同棲していた同県蕨市内のアパートから〝死出の旅路〟に出、いわき入りしてから幾度も自殺を試みたが失敗。ガス自殺をすることに決めて睡眠薬まで飲んだが、使用したのがプロパンガスだったため、心中の願いは果たせず、前田だけが生き残った。

交通事故

いわき市内

	発生	死者	傷者
中央署	3	0	6
〃東署	0	0	0
〃南署	1	0	0
今年の累計	614	1	0
（31日・県警交通企画課調べ）	10	0	0
	833	1	0

天気予報

玉半提供 ㉓九五九一

（小名浜測候所調べ）

【今夜】西寄りの風、晴れ。

【明日】西のち南の風、晴れだが、夜になって曇る。

【海上】今夜、明日とも多少波。

【気温】▽31日＝最低11・1度（平年13・0度）最高23・3度（同20・4度）

（強風、異常乾燥注意報発令中）

あすの暦

6月2日（金）

旧暦	4月27日	日	口	17	
六曜	赤	4	51	08	
日出	18	2	22	49	
日入	15	0	22	45	
月出	14	7	22	32	
月入	19				
満潮					
干潮					

故母鈴木キクの葬儀の際はご多忙中のところ遠路わざわざご会葬下されご丁重なご香料を賜りご芳情誠に有り難く厚くおれを申し上げます
早速お伺いの上おれを申し上げるのが本意ですが略儀ながら紙上でおれを申し上げます
昭和五十三年六月一日
いわき市平字桜町三二
喪主　鈴木良一
夫　利八
親類代表　鈴木勇夫
小泉

故父佐藤子之吉の葬儀の際はご多忙中のところ遠路わざわざご会葬下されご丁重なご香料を賜りご芳情誠に有り難く厚くおれを申し上げます
早速お伺いの上おれを申し上げるのが本意ですが略儀ながら紙上でおれを申し上げます
昭和五十三年六月一日
いわき市平谷川瀬字明治町五三ノ三
喪主　佐藤常雄
男　佐藤宗伯
女　佐藤キヨ子
親類代表　金田昇一
外親類　同

弊社相談役故佐藤子之吉殿の葬儀に際しましてはご多忙中のところ遠路わざわざご会葬下されご丁重なご香料を賜りご芳情誠に有り難く厚くおれを申し上げます
早速お伺いの上おれを申し上げるのが本意ですが略儀ながら紙上でおれを申し上げます
昭和五十三年六月一日
いわき市平字十五町目二
代表取締役　佐藤常雄
有限会社トーエー企業
東映24ビル

故父堀功の葬儀に際しましてはご多忙中のところ遠路わざわざご会葬下されご丁重なご香料を賜りご芳情誠にありがとうございました
早速お伺いの上おれを申し上げるのが本意ですが略儀ながら紙上でおれを申し上げます
昭和五十三年六月一日
いわき市平字二町目三一
喪主　堀サワ
女　堀睦子
親類代表　堀喜一
外親類　同
合資会社堀薬局

弊社取締役故堀功殿の葬儀に際しましてはご多忙中のところ遠路わざわざご会葬下されご丁重なご香料を賜りご芳情誠にありがとうございました
早速お伺いの上おれを申し上げるのが本意ですが略儀ながら紙上でおれを申し上げます
昭和五十三年六月一日
いわき市平字才槌小路五
取締役社長　堀英一
株式会社魁文堂

故宇佐美房義の葬儀の際はご多忙中にもかかわらず遠路わざわざご会葬下されご丁重なご香料を賜りご芳情誠にありがとうございました
早速お伺いの上おれを申し上げるのが本意ですが略儀ながら紙上でおれを申し上げます
昭和五十三年五月三十日
いわき市平馬目字宮下三三
喪主　宇佐美房寿
男　宇佐美信
宇佐美板金工業
宇佐美建築

弘源寺住職高木孝道
当山二十五世正教師恭順孝道大和尚儀
五月二十一日午後零時三十五分急病遷化致しました　ここに生前のご厚誼を深謝し謹んでご通知申し上げます
なお密葬は　五月二十四日法類・近隣・総代のみにて執り行い相済みました　追って本葬は左記により檀家葬にて執り行います
記
一、通夜　六月三日　午後六時
一、本葬　六月四日　午後一時
昭和五十三年六月一日
いわき市平鎌田字小山下四三
前住職　高木補教
遺弟　高木昭道
寺族　高木清子
法類代表　村上秀雄
首座　白石哲紹
葬儀委員長　賀沢正明
葬儀副委員長　町田亀治
同　平田真一郎
外檀家総代　一同

製材賃挽
運搬サービス
富士一材木店
平下神谷　電(74)三九二五

◆ご婚礼家具
＝ご予約承り中＝
■国道で駐車のできるお買い物
家具のマルミヤ
いわき市内郷　☎26—3544(代)

サラリーローン
電話担保融資
ローンズ サンヨー
☎(74)4482

コットン
はつらつファンデ
日本の夏——
湿度が高くて困ります！
でもグンゼのコットンなら
やさしい肌ざわり…
さわやかなフィット感…
すぐれた吸湿性……
暑さも上手にしのぎます！
グンゼショップ チャーメ
平・五色町バス停☎74—8748

スナック ブロンディ
白銀・十字路坂下
☎(23)四五七〇

タカオはコーヒーが自慢です
タカオ
平駅前不二屋ビル電23—7727

スナック 華屋木
平・田町
☎(22)一九三二

越 フジコシ
切れぬ菜刀火の出ない火打
菜刀は野菜類を切る専用の刀物
動物性の材料を切るのは包丁力であるが明治三十五年頃からどちらも包丁というようになった　ところで菜刀でも包丁でも切れなくては役に立たない　火打石の火の出ないのも同様だ。よく切れる包丁いろいろございます
パン切り包丁　六八〇円
（平店本館三階売り場）

北茨城の花園渓谷へ

一億余かけ林道を拡幅

県いわき林業事務所は今年から、いわき市田人町弥太郎地内から山越えして隣接の北茨城市（茨城県）の花園渓谷に抜ける、林道弥太郎線の改良工事に着手することになった。

同林道は四十九年から四年継続事業で工費一億二千八百八十三万円をかけ、延長二・五五キロ（幅員四㍍）を開通。しかし起点となる弥太郎地内から四時発電所に通じる延長三・八八キロの路線は既成林道としてあるものの、幅員三㍍と狭く林道としての機能を発揮できない。このため既成区間の幅員を四㍍に統一する改良工事に着手する。四年継続事業で今年は約一キロの区間の改良を行う。

新婚さん千五百組目に贈物

勿来市民会館

○…勿来市民会館は二十七日、同会館結婚式千五百組目にあたる同市田人町黒田字鈴沢一一六、本間機械勤務安島省司さん(三〇)と同市山田町原前一六、アルファ電気勤務根本スエ子さん(三〇)のカップルに記念品（掛け時計）と田畑市長直筆の色紙「根性」を贈った。

○…ご本人も両家親類とも事前に知らされていなかっただけに喜びもひとしお、二重のオメデタに相好を崩していた。同会館は建設して十年になる。

【勿来市民会館での結婚式千五百組目】

行政相談員4人を功労表彰

福島行政監察局

福島行政監察局は三十日午後一時から、県いわき合同庁舎で浜通りブロック行政相談員会議を開き、席上、功労のあった行政相談員に同局長感謝状と記念品を贈呈した。

行政相談員は、行政管理庁から委嘱され、住民の国に対する要望、苦情などを受け付け、同局に報告するのが主な業務だが、日常生活の中でも、県、市など行政全般に関する住民からの苦情などについても相談にのり、解決策を見いだすアドバイスもする。

この制度は四十六年四月に発足してから、今年で七年目を迎えたが、一般に広く制度が知られてきたこともあり、受付件数もうなぎ登りに増えているという。市内には八人の相談員がいる。

当日は、浜通りの相談員二十二人全員が出席し、はじめ三宅同局次長のあいさつがあり、功労相談員に感謝状と記念品が贈られた。この後、会議に移り、各相談員が前年度に受け付けた相談内容を報告し合った。

いわき市内の受賞者次の通り。

松本政夫　鈴木軍司　小林仁平　比佐不二夫

商店街

小名浜・フジコシさんが店舗改装

いわき市前のファッションセンターさんは店舗改装。

雀荘滝が新装開店

小名浜字渚廻、長瀬ビル一階に会員制クラブ雀荘滝（滝原三紀子代表）が10日新装開店。電(53)五九五八。

鳥幸支店

小名浜字上町に、うなぎ、やきとり鳥幸支店が新装開店。

まるやま新装開店

小名浜花畑町（横町公園西）にお食事処まるやまが新装開店。

179人、16団体を表彰

平たばこ販売協組総会

平たばこ販売協同組合（藤倉武雄理事長）の通常総会が三十日、市文化センター大ホールで開かれ、今年度の事業計画などの議案を審議したほか、優良販売店などの表彰が行われた。

総会には同組合員四百九十人のうち約四百人のほか、橋本市助役や日本専売公社平出張所の仁井田所長ら来賓も出席。昨年度の事業報告や今年度の収支予算案などの審議が行われ、いずれも原案通り承認された。このあと表彰に移り次の百七十九人、十六団体に県連合会長賞などが贈られた。

▽郡山地方局長賞＝吉村一子　佐久間智恵子（平）長岡義聡（常磐）園辺タカ（内郷）橋本イチ（久之浜）▽平出張所長賞＝大黒屋鍵谷健三　山野辺照夫　山崎敏　逢坂直太郎　鈴木利弥　鈴木コト（平）三浦今朝吉　宮本トミ　本田ヒサ子（常磐）青木正弘　加藤ハルノ（内郷）折笠佐内　木田謙二（好間）大須賀文雄（四倉）大平孝（小川）根本ミドリ（久之浜）▽県連合会長賞（優良販売店）＝小島英俊　村田初雄　佐藤サワヨ　大谷喜一（平）新妻芳美（常磐）高萩サチ　鈴木酒店（内郷）中村千代子（好間）金成トメ子（四倉）鈴木改美（小川）▽同（組合功績者）＝大津力三　酒井胖（平）牛久安敏（内郷）粟谷亀茂　佐藤豊子（好間）▽店飾コンクール入賞＝大津賀文吉　佐藤ゑみ子　永井キイ　柴田徳二　草野キンチ　高羽孝雄　佐久間智恵子　佐藤昌之　水野昭之　酒井恒安　伊藤実（平）鈴木勇造　箱崎裕平　宮本トミ　ムサシヤ商店　織田好子（常磐）渡辺佳門　園辺タカ　永山千代　大和田フク　西山正明（内郷）吉田正　土屋角四郎　高木武志（好間）梶原ハマ　佐藤五郎　大和田久（四倉）西山孝一　羽賀音吉　粟谷紀弘（小川）矢吹信夫　本馬元太郎　四家市蔵（片浜）橋本イチ　鯨岡恒一（久之浜）▽同努力賞＝宇佐見友義　逢坂直太郎　松崎宮子　福田中子　山田博子　吉田岩男　仲野正雄　鈴木良友　鈴木コト　佐原敏夫　根本秀敏（平）新垣商店　菊地恭子（三区）鈴木忠雄芳美　相田ヨネ子　佐波古チヨ　橋本イチ　長沢清　松本勝彦渡辺公一（常磐）加藤ハルノ　牛久安敏　カオル　鈴木和夫　本間留男　伊藤岩男　山崎栄一　小林徳　橋本俊雄（四区）恵原猪和男　羽賀音吉　薄上則子　阿部一己　吉田トヨ（五区）▽いわき市長賞＝俊男（内郷）清水ハル　金成章　木村一喜　江島一雄　佐藤ゑみ子　木田謙二　塙セキ　中村トリ（好間）坂本増男　西山雄芳　菊地恭子　宮沢セキノ　面川貞之助（四倉）矢野一夫　樫村シゲヨ　長沢清　緒形ツキ子　箱崎重雄（小川）　永井キイ　矢野朝子　佐久間真砂屋商店　マルト丸光　佐久間　高羽孝雄　横山和男　金成キミ　智恵子　伊藤実（平）鈴木勇造　長岡義聡　ヨークベニマル湯本店　松崎七郎　鉄道弘済会　世界館　常磐興産　常磐生協（常磐）渡辺佳門　共立売店　園辺タカ（内郷）　丸石石垣商店（四倉）新妻ヨツ（久之浜）

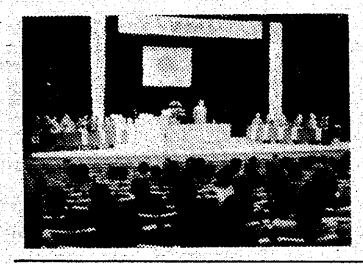

【平たばこ販売協同組合の通常総会】

100円店

ギックリ腰はクセになるときいていたが、なるほど忘れたころにギクッと来るので、一度経験すると完全にもとどおりにはならないのかもしれない。もっとも、そのための療法をなにもやっていないからだろうが、なんとか、急場を切り抜けてきたので披露してみよう◆齢五十に近い体で、別に特別な健康法はやっていない。四カ月ほどまえ、かがんで歯を磨いていたが、ひょいと立とうとした瞬間、石腰の上あたりに激痛（ギックリ）をおぼえ、そのまま立てなくなった。しずかにかがんで、もとの状態に戻せば、その部分の筋肉が正常にかえって、痛みもとれるかと思ったが全然ダメ。そのときギックリとはこのことなのか、と生まれてはじめて経験したわけ◆二日おいて、マッサージ治療を受けた。治療は激痛の部分を電気でよくもみほぐし、そのあとうつぶせになったままで、右脚をつよくのばす運動をマッサージ師が気合を入れながら二、三度繰り返すだけ。それでカンタンに起きられるようになった。ありがたいと思ったが、『ちょっと、つまずいたりすると、また元に戻るから…』と注意された◆初めは、おそるおそる歩っていたが、もう痛さを忘れて、その日から仕事をはじめた。やっぱり、二、三日調子がよくなかったが、あとは忘れるように治ってしまったのである。ところが、二カ月ほどまえから、むりに後ろを向いたり、脚を組んで本を読んでいて、ひょいと立つときギクッときて、そのまま動けなくなる。◆また始まった！と焦ってしまうが、その時少しもさわがず、そのままの状態で、急いで人を呼び、痛い部分を思い切り押してもらうこと。だれもいないときは、自分でその部分を全力で押えること。不思議にピタリととまる。同居するギックリを騒ぎ出させないのがコツ。（龍人）

天保恵の花（119）

南原幹雄作　石井三春画

うま屋商法（七）

〝花の江戸御門に桔梗桜なり〟

〝桜田に駒のいななく初登城〟

〝御太鼓でひらくは散らぬ桜なり〟

この句でいうように、桜田門は大手門とあわせて両下馬とよばれ、大名登城の表玄関である。明け六つ（六時）の太鼓で御門のとびらはひらかれる。

その桜田門のまえに、井伊掃部頭の江戸屋敷があり、屋敷表門の下に「桜の井」という大井戸がある。渡り九尺ばかり石垣をくみあげて、ツルベ車を三つならべた世にめずらしい大井戸で、おおくの人々の渇をいたしたものである。

開門の太鼓はとうに鳴ったが、まだ大名の登城にはまのある五つ（八時）ごろ、「桜の井」のまえにたって、がらがらとツルベをくみあげて、うまそうに水をのんだ男がいる。

男はぬれた口を手の甲でぬぐい、井伊家の門をみあげた。まぎれもない、きのう、亀屋で津山文三郎をおどしつけた酒屋の新助である。

外へむかって八の字形にひらいた門へ、新助はゆっくりとちかづいていった。

長屋門になっていて、葛籠車の袴をはいた門番の足軽が二人、棒をもってたっている。

『こめんなすっておくれなさいまし。少少おたずね申しあげます』

新助はてい重に門番へ辞儀をおくった。

『何用であるか。申してみよ』

なじみのない訪問客だけに、門番ぼうさんくさげに新助をみた。

『お留守居役の津山忠左衛門さまに、お目どおりねがいとうございます。わたくしは浅草田町で商いをいたす新助という者にございます』

留守居役というと、市中での交際が派手なだけに、こうした訪問客が往往にしておとずれてくる。

『うむ』

『お留守居役のお屋敷は、どちらになりましょうか』

井伊家くらいの上屋敷になると、なかはよほどひろい。そのうえお留守居役は家老、大目付、用人なみに一軒建ての門がまえをそなえた屋敷になる。

ふたたび辞儀をして、門番が指さした方へむかって新助はとおっていった。

留守居屋敷は用人の屋敷のとなりだった。

その門をくぐって、玄関にたった。

でてきた若党に津山忠左衛門の在否をきき、ついで名と職をきかれて、

『浅草で馬屋をやっております酒屋の新助と申しやす』

けれんなくこたえた。

『馬屋というと、馬喰屋であるか』

見当ちがいのこたえをするのへ、『つけ馬を商いにする者でございます』

田舎出とみえる若党は、けげんな顔つきで奥へ入ったが、やがてのうちにとってかえしてきて、『玄関でお待ちなさい』

とこたえた。

寿司　天婦羅　うなぎ　仕出し①
弥助 (53)4221
小名浜花畑町
●遠方でも出前致します●弥助出前センター

Fishing Shop
心ゆたかな釣り人達の釣り具の店
イソギン
平・倉前87－1　☎22－2751

平・田町（西村横丁）
鈴木耳鼻咽喉科医院
鈴木　知水
TEL・(74) 2613

ひな鳥・唐揚げ
湯本の鳥勝
湯本中央通り店☎(42)三二五一代
湯本駅南店☎(43)五五五五
駐車場完備

ふとんのシオヤ
いわき市常磐湯本町
黄金町電(42)二四七四

旅…。
おしゃれの店
ちかうち
平・平和通り　電(23)1611

運転資金のご相談は…日証
☆融資額　100万～3千万円・金利　日歩5銭から
☆条件　不動産・商業手形・有価証券・その他担保
☆毎週水曜日は定休日です
TEL・22－1548～9
有限会社　日証
いわき市平字田町37の6

高級洋菓子と食パン
開花亭
平・五町目　電23－1342～3

洋装　モンシェリー
平字内銀町8・太田ビル3F　☎(23)8140
高級舶来・国産布地　オーダー専門店

ボルト　ナット　犬クギ
継目板　継目板ボルト
レール用ネジクギ
各種小ネジ類　熱処理加工
JIS表示許可工場
東北ネヂ製造株式会社
本社＝いわき市泉町黒須野字砂利59　電56－4571代
営業所＝東京03(253)0957・仙台0222(86)5177・郡山0249(34)5850

開店3周年記念キャンペーン　6月1日～7月31日まで
※ロレアルパーマ　¥3,500
※十仁セッティング　¥5,000
（カット・セット・シャンプー・トリートメント含む）
※カット＆ブロー　学生2割引き
●毎週火曜日は定休日
いわき総合美容センター"夢"
平ヨーカドー通り☎21－2411・23－5909　永島ビル2F
平駅　平ストアー　ヨーカドー通り　平大通り　永島ビル2F　ヨーカドー

光る海　光る風
初夏の新舞子
新緑に萌える松林を　浜風がここちよげに通りぬけ　いま　新舞子は来るべき夏を静かに待ちわびています
ご家族でのご行楽にグループのご会合に新舞子江戸川ガーデンをご利用下さい
◉ご宿泊…4,000円（1泊2食付）　宿泊のお客様には釣り堀無料サービス
（5日以上ご宿泊の方は1泊3,000円に割引サービス）
◉日帰り席料…500円（入浴自由）
◉七浜料理2,000円　蒲焼1,300円ほかにいわきの味「貝焼き」「あわび」「平ガに」各種お刺し身などご用意いたしております
夏の宿泊のご予約はお早目にどうぞ!!
新舞子　江戸川ガーデン
☎34－3656・34－3657

☆…歴史への招待…☆

NHK・夜10・00

新選組流亡

たいへんな新選組ブームである。女学生は沖田総司、OLは土方歳三、若くして散っていった強い男のイメージは、現代では求められない永遠の理想像になっている。しかし、新選組とは本当にそれほどカッコよかったのだろうか。これは幕末維新シリーズの一回目。

慶応四年正月、戊辰戦争が鳥羽・伏見に始まる。その幕軍最前線に新選組がいた。さしもの新選組も、大砲と鉄砲で武装した洋式官軍に敗北を喫する。文久三年の結成以来五年、巷間華々しい京都時代の新選組は、ここに終わりを告げ、以後、江戸、甲州、流山、会津、函館へと続く敗亡の坂を、一気にころげ落ちてゆく。

若き隊士達は、なぜ死に向かって派しなければならなかったのであろうか。また、白刃の下をくぐりぬけて、明治以降まで生き残った隊士にとって、新選組とは何だったのだろうか。あまりカッコのよくない新選組の実像を、作家笹沢左保氏が、冷徹な目で語る。

司会鈴木健二アナウンサー。

【兵隊勇のけいこ着】

☆…敵か？味方か3対3…☆

福島中央・夜10・00

一時休戦　結婚式

父親信太郎（大坂志郎）をはじめとする貞一（山城新伍）、昌二（三浦友和）、玄三（野上祐二）ら男ばかり四人家族の飯島家と、母親妙子（森光子）をはじめとする冬海（松原智恵子）、千春（水沢アキ）、夏子（薬師丸博子）らの女ばかり四人家族の松井家との第一回の顔合わせは、曲がりなりにも無事済み、妙子はいよいよ信太郎と結婚すべきか否か最後の決断を迫られることになった。しかし彼女は、娘たちが飯島家の三兄弟にあまり好意を抱いていないらしい様子に、決断をしかねていた。

ニブい野暮天、次男昌二はマスク娘たちによれば、長男貞一は頭はいいが無神経そのもの、三男玄三はスポーツ馬鹿の単細胞という評価だったからだ。

しかし、あくまで母のしあわせを願う娘たちは、強く結婚をすすめた。

☆…家　族…☆

福島・夜8・00

温泉宿でこんにちは

山から帰った重夫（草刈正雄）は、さき（京塚昌子）がいなくなっているのを知って、ひどく心配した。広島からさきの姉の久枝（杉村春子）も上京してきて、案じた。てっきり久枝の家だとみんな思っていたから、さきの家出を一番に電話で知ったのは久枝だった。

三十数年前、伸介（山村聡）と篠（山岡久乃）の仲を裂いたのは久枝だったが、いまそれを知った千江（小川知子）や重夫は、非常な不潔なことだと感じ、伸介が家を出るべきだと迫った。伸介は弁解もならず、不きげんになるばかり。つる子（浜木綿子）がとりなしたりした。

さて、さきは伊豆の旅館でのんびり過ごしていた。釈然とするまで伸介の顔は見たくないと思っていた。

ある朝、手品師の信子（奈良岡朋子）は、めずらしく朝食を支度し、香（大竹しのぶ）と幸（里見奈保）にしみじみ語るのだった。

今夜の番組

Coffee & Pub 北欧館　平・田町　大貞ビル

NHKテレビ　☆印は白黒

- 6・00　600こちら情報部「短波を捕えろ!!BCLの魅力」
- 25　紅孔雀「コテモク再生」
- 40　きょうの福島▽N▽生活情報▽天
- 7・00　N◇27NHKガイド
- 30　おばんです「行ってみよう、やってみよう」会津桐下駄
- 8・00　NHK花のステージ「淳子のオ／マイパパ」司会・伊東四朗　桜田淳子　平尾昌晃　畑中葉子　清水健太郎　中原理恵　都はるみほか
- 50　ローカルN天
- 9・00　N・C9　勝部領樹　末常尚志　福島幸雄　古川小夜子
- 40　「ガラスの女」小川真由美　夏八木勲　風吹ジュンほか
- 10・00　歴史への招待「新選組流亡」作家・笹沢左保
- 30　N解説
- 45　スポーツアワー
- 11・00　N◇10ローカルN天

NHK教育　☆印は白黒

- 6・00　英語会話Ⅲ「インタビュー・ビジネスマン日本とアメリカ」
- 30　フルートとともに
- 7・00　スペイン語講座「あなたはその町に行ったことがありますか」
- 30　わたしの自叙伝「宗谷定輔〜農民運動の嵐の中で」
- 8・00　NHK文化シリーズ　現代社会のしくみ「流通戦争流通チャンネルをさぐれ／」
- 45　テレビコラム
- 9・00　きょうの料理「つけもの梅干しと梅づけ」
- 25　名曲アルバム
- 30　通信高校講座　数学Ⅰ「加法・減法」
- 10・00　通信高校講座　数学Ⅰ「ベクトルの実数倍」
- 30　通信高校講座　数学Ⅱ「極大・極小」
- 11・00　ロシア語講座「赤いスカート」
- 30　大学講座〝知識〟の哲学「先天性の要請」

福島テレビ　☆印は白黒

- 6・00　F.TVテレポート
- 30　Nコープ
- 55　あしたのあなた
- 7・00　まんが日本昔ばなし「鬼と小娘」「干し薬のおじや」
- 30　スポーツ・ケンちゃん「約束した日曜日」岡浩也　斎藤ゆかり　牟田悌三　田村宗正ほか
- 8・00　家族「温泉宿でこんにちは」草刈正雄　大竹しのぶ　京塚昌子　山村聡　小川知子　佐良直美　浜木綿子ほか
- 55　FTVN
- 9・00　ザ・ベストテン　世良公則　山口百恵　ピンクレディー　原田真二　アリス　郷ひろみほか
- 55　FTVN
- 10・00　「華やかな孤独」竹脇無我　田中健　中田喜子　萩尾みどりほか
- 55　夜のガイドコーナー
- 11・00　N◇15プロ野球N
- 50　映「肉体の門」宍戸錠　野川由美子　和田浩治

福島中央テレビ　☆印は白黒

- 6・00　ハテナ？ドンぴしゃ／「珍解答乱れ飛ぶ男女対抗戦」
- 30　ジャストN
- 7・00　クイズ・タイムショック
- 30　ナイター「巨人ー大洋」＝中止の時＝7：30木曜スペシャル「元祖どっきりカメラ懐しの名作選90分!!」
- 9・00　「空は七つの恋の色」国広富之　新井春美　八千草薫　千秋実　乙羽信子　名古屋章　佐藤友美　森本レオ　南美江　若原瞳ほか
- 10・00　敵か？　味方か3対3「一時休戦結婚式」森光子　三浦友和　山城新伍　松原智恵子　水沢アキほか
- 11・00　きょうの出来事
- 15　11PM（司会）藤本義一　多田千尋
- 12・20　世界買い物歩き「高級皮コート」
- 25　映「OK捕虜収容所」

NHK第1　1340KC

- 6・05　N解説
- 15　じょうずな話し方「話の組みたて」伊吹一
- 25　ナイター「ロッテ一阪急」（川崎球場）＝中止の時＝6：15午後のロータリー　リクエストコーナー6：40じょうずな話し方「話の組みたて」7：00N7：15ポップスコンサート〜ディスコフィーバー編〜7：57NHKガイド8：00N8：05歌謡ファミリー「赤いリボン」「スカーフ」ほか9：00N9：05民謡北から南から「北海盆唄」
- 9・30　科学千一夜「ダニくうダニも」
- 10・00　N
- 20　若いこだま　DJ・深野義和
- 11・05　夢のハーモニー「春の如く」「降っても晴れても」「グリーン・ウイッチ」「スリーピング・ビー」

NHK第2　1540KC

- 6・00　そろばん教室「かけ算」稲垣義一
- 20　基礎英語　小島義郎
- 40　続基礎英語　安田一郎
- 7・00　カレントトピックスN　加藤隆平
- 15　英語会話　東後勝明
- 30　中学生の勉強室「理科」芝茂雄
- 8・00　通信高校講座　現代国語　加藤淳二
- 20　通信高校講座　現代国語　志水富夫
- 40　通信高校講座　現代国語　間野典彦
- 9・00　通信高校講座　古典Ⅰ乙（古文）古根恒久
- 20　通信高校講座　古典Ⅰ乙（漢文）新田大作
- 40　通信高校講座　世界史　毛里興三郎
- 10・20　通信高校講座　英語A　伊勢山芳郎
- 40　通信高校講座　英語A　伊勢山芳郎
- 11・00　スペイン語講座〜入門編〜東谷頴人
- 20　中国語講座〜入門編〜

ラジオ福島　1060KC

- 6・00　Nハイライト
- 15　Nデスクから
- 20　お帰りなさいあなた
- 25　ナイター「ロッテ一阪急」（川崎）＝中止の時＝6：25プロ野球ジョッキー7：00プロ野球名勝負ダイジェスト7：30プロ野球ジョッキー8：00プロ野球スター選手リクエスト8：30プロ野球ジョッキー
- 9・10　夜のヒット歌謡
- 20　ファミリースタジオなつメロジョッキー
- 50　ヒゲ武のヘイ／ミスターDJ
- 10・00　POP IN POPS
- 30　ミュージック・イン・ハイフォニック
- 11・00　たむたむたいむ
- 10　イレブン・フォー・ユー
- 15　セミナー・オブ・トーキョー
- 35　ヤング&ロック

FM放送　☆印はステレオ

- 6・00　夕べの広場
- 7・00☆N
- 15☆サウンド・オブ・ポップス＜最近のロックから＞「手遅れの愛」「ウィンター・ワイン」「ウォータールー・リリー」ほか
- 8・05☆FMコンサート＜ジャズフラッシュ＞〜ライブ・ニュー・アルベム特集〜「恋しているようだ」「ドント・ゲット・アラウンド・マッチ・エニモア」「酒とバラの日々」「ストーミー・マンデイ」「ライク・サムワン・イン・ラブ」「フィーリングス」ほか
- 10・00☆N
- 20☆那楽百番　箏曲「長恨歌」「岡康砧」
- 11・00☆N
- 05　夜のしらべ＜デオダート＞「トゥー・ラブ・アゲイン」「哀愁のマタドール」ほか

東京⑫チャンネル

- 6・00　ひこうかばん
- 15　とうきょう手帳
- 20　まんがスパンキー
- 26　まんがキッドボックス
- 41　セレクトコーナー
- 45　マンガのくに
- 7・15　まんがベティーちゃん
- 25　かいけつタマゴン
- 30　ハロービンクレディー
- 8・00　新・女刑事ペパー「血ぬられた痴情」
- 9・00　映「新・黄金の七人＝7×7」ガストーネ・モスキンほか
- 11・00　今，地球のどこかで
- 05　日立サウンドブレイク
- 15　われら釣り天狗
- 30　スターバラエティー

フジテレビ

- 6・00　UFOロボ・グレンダイザー「発進／秘密ルート7」
- 30　FNNN
- 7・00　グランプリの鷹「嵐のトレーニング」
- 30　クイズ・グランプリ
- 45　スター☆千一夜
- 8・00　スターどっきり㊙報告
- 54　FNNN
- 9・00　江戸の渦潮「酔いどれ十手」小林桂樹　古谷一行　露口茂
- 54　くいしん坊／万才
- 10・00　凡児の娘をよろしく
- 30　またまたどうなってるの?!
- 11・00　Nレポート

TBSテレビ

- 6・00　テレポート
- 30　N天
- 7・00　UFOセブン大冒険
- 30　スポーツケンちゃん「約束した日曜日」岡浩也ほか
- 8・00　家族「温泉宿でこんにちは」草刈正雄　大竹しのぶ　京塚昌子　山村聡　小川知子ほか
- 9・00　ザ・ベストテン　世良公則　山口百恵ほか
- 10・00　「華やかな孤独」竹脇無我　田中健　中田喜子　萩尾みどりほか
- 11・00　N◇スポーツデスク
- 30　ベイトンプレイス
- 12・00　名もなく貧しく美しく

テレビ朝日

- 6・00　勇者ライディーン「対決／化石人ジャガーの恋」
- 30　Nレーダー
- 7・00　クイズ・タイムショック　司会・田宮二郎
- 30　全日本選抜ちびっこのまね歌合戦／
- 8・00　若さま侍捕物帳「蓼上!!男の花道」田村正和　中村梅之助ほか
- 9・00　敵か？味方か3対3「一時休戦結婚式」森光子　三浦友和ほか
- 54　世界あの店この店
- 10・00　「悪女について」影万里江　森繁久弥ほか
- 11・00　Nファイナル

日本テレビ

- 6・00　はじめ人間ギャートルズ
- 30　ジャストN
- 7・00　驚異の世界「日本人北極点に挑む／④恐怖の落し穴」
- 30　ナイター「巨人ー大洋」（後楽園球場）＝中止の時＝木曜スペシャル「元祖どっきりカメラ懐しの名作90分!!」
- 9・00　「空は七つの恋の色」国広富之　新井春美　八千草薫　千秋実ほか
- 10・00　「哀愁・はてしなき愛」佐久間良子　杉浦直樹　渡瀬恒彦　丘みつ子ほか
- 11・00　きょうの出来事

今月のランチメニューをお知らせします
〈月曜日〉ハンバーグ　ウインナー添え・ライス
〈火曜日〉野菜入りピラフ　イタリアンサラダ
〈水曜日〉チキンソテイ　トマトソース・ライス
〈木曜日〉ポークカツ　野菜添え・ライス
〈金曜日〉コーンスープ　海老のグラタン
〈土曜日〉鮮魚フライ　タルタルソース・ライス
●¥四五〇　ランチタイムはAM11〜PM2です

RESTAURANT BRASIL　営業時間 AM11:00〜PM8:00
いわき市平・田町・並木通り／いわき民報ビル2F☎(74)2990

彫刻とコーヒー・ブルボン　新舞子海岸通り赤と青の屋根・電(74)二四八九　宮崎商事

いわき昆布めん本舗　老舗　手打ち　新扇屋そば店　平・大町（大東相互銀行ウラ）電74ー三三九二　みなさんいらっしゃい

写真と共に50年　岡山写真館　平・南町71　☎74−2923
平駅　フジコン　七十七銀行　東邦銀行　専用駐車場　岡山写真館　専用駐車場完備

厨房設備
■レストラン・食堂／旅館／料亭
■寮／病院／社員食堂
■すし／鰻／焼鳥／小料理店
■ドライブイン／スナックバー
調理用機器のすべて……
設計・取り付け・配管・ガス供給
●ガス器具の　平酸素
福島県いわき市平字正月町36　☎(0246)74−4639

がん保険
《がん》の悲劇とたたかう
あなたが《がん》で入院した場合　月々37万5,000円をお支払いします
（ただし被保険者一口当たり）
アメリカンファミリー生命保険会社
代理店　株式会社　力行会
いわき市内郷御厩町八合31　☎26−1191（代）
51−6AFLAC−51−345号

落ちついた雰囲気　スナック　株
平・紅葉路・江戸川ビル2F　☎㉒〇三六四

☆…現代社会のしくみ…☆

教育・夜8・00

流通戦争

―流通チャンネルをさぐれ！―

「ものの値段の半分は流通マージンだ」とよくいわれる。この流通マージンをめぐって、メーカー、卸し、小売りによる三つどもえの争奪戦と、スーパー、デパート、専門店などによるトラブルが、いま各地で「戦争」と呼ばれるほどに激烈になっている。

この五回シリーズでは、日常生活にとりわけなじみ深い商品として、牛肉、衣料品、電気製品の三つをとりあげ、それが消費者の手にわたるまでの経路、つまり流通チャンネルをたどりながら、商品の価格と関係をさぐり、「経済の暗黒大陸」と呼ばれるほど複雑でわかりにくい流通業界の実態をあきらかにする。レポーターは、経営評論家の松浦敬紀さん。

なお、第二回は（6／8）「スーパーの戦略」、第三回は（6／15）「チェーン化作戦」、第四回は（6／22）「産直はいま……」、第五回は（6／29）「巨大物流基地」。

みもの

空は七つの恋の色

福島中央・夜9・00

伊藤剣之助（佐藤慶）の借金が意外な波紋をよんだ。「ふる里」に現れた借金取り・金原（橋爪功）は、居合わせた山内（名古屋章）に弱味があって、うまく追っ払われるが、そのまま引っこむような男ではなかった。恵子（新井春美）の銀行に現れ、さらには恵子と翼（国広富之）がデートするレストランにまで現れた。しつこい金原のやり方に怒った翼は、ついに彼と暴力さたに至り、警察に連行された。警察では金原の非が認められ翼は釈放された。恵子の知らせでかけつけた里子（八千草薫）は、翼の母・茜（乙羽信子）に、自分たちのことで迷惑をかけたとあやまった。そんな里子に茜は息子の将来に傷がついたと毒づいた。さらに今後、恵子との交際を翼に禁止した。

左から国広富之　新井春美　八千草薫　乙羽信子

☆…わたしの自叙伝…☆

教育・夜7・30

渋谷定輔

～農民運動の嵐の中で～

農民文学の古典といわれる詩集「野良に吠ぶ」、ドキュメント「農民哀史」などの著者、渋谷定輔さん（七十三歳）が、しいたげられた状況の中で、農民の解放をめざして戦った青春の日々を語る。

日本の農民運動の生き証人といわれる渋谷は、一代ですでに故郷・埼玉県南畑村の農民運動を指揮し、その後、福島県の大地主の娘、琴子さんと、運命的な出会いをして結婚するが、夫人はわずか数年後に拷問によって死亡する。

文字通り、血みどろの戦いをくりかえしながら、渋谷は、真の農民とはどう生きるべきかを生涯にわたって真しに問いつづけてきた。

【青春を語る渋谷さん】

☆…まんが日本昔ばなし…☆

福島・夜7・00

鬼と小娘 干し葉のおじや

『鬼と小娘』

備前平野が、まだ陸地になったばかりのころ、蛍の導きで、葦原の真ん中に社が建てられ、人々がたくさん住むようになった。ところが、やがて大鬼が夜ごと現れ、働きざかりのきれいな娘を襲うようになった。このままでは村が滅びてしまう。そんなある夜、一人の娘がひいらぎを探しに行きたいと両親に訴えた。鬼はひいらぎが大きらいなのだ。娘は闇にまぎれて村を出ると、北へ北へと向かい、美作の国にあったひいらぎの大木の子株を持ちかえった。しかし、執念深い鬼は、ひいらぎが大きくならないうちにと…。

『干し葉のおじや』

ある村に、北のお寺と南のお寺があり、どちらの寺にも和尚さんと小僧さんが、一人ずつ住んでおった。二人の和尚さんはとてもケチンボで、冬ともなれば大根の干し葉のたくさん入ったおじやばかりを食べていた。だが、北の小僧も南の小僧も干し葉のおじやにはウンザリ。そこで二人は相談して、干し葉のおじやをやめさせる名案を考えついた。まず北の小僧が寺に住みついているという天狗になりすまし、「小僧に干し葉のおじやを食べさせると寺を焼打ちにする」と和尚をおどす。

☆…木曜座…☆

華やかな孤独

福島・夜10・00

新商品の宣伝の準備が着々と進行しているある日、隆介（竹脇無我）は、カゼで会社を休んだ。洋子（岡まゆみ）は、自分がひとりで編集したPR誌を持って、道夫（田中健）といっしょに隆介の家をおとずれた。隆介は、ふたりが結婚するつもりだと聞いて、祝福した。

そのころ、美佐子（中田喜子）は、恵子（萩尾みどり）をたずねていた。美佐子は、恵子に、自分が隆介を好きだと告げた。そして、美佐子は、恵子が隆介と結婚するつもりなら、仕事を捨てなければならないと話した。死んだ彩子（山本陽子）の代わりになれるのは自分だけだと言う美佐子に、恵子は言葉を失った。

萩尾みどり　中田喜子

ききもの

☆…電波の日記念特別番組…☆

ラジオ福島・深夜1・15

なつメロ大行進

この番組では、明治、大正、昭和の三代にわたり歌い継がれ、今なお口ずさまれているあの歌、この歌の数々をお送りする。この間クイズを出して往時をしのんで頂く。クイズには「特製EPレコード盤時計」など豪華賞品が盛りだくさん。答えはハガキで、郵便番号九六〇福島市ラジオ福島ナツメロ大行進まで。

【姉弟初共演にいささか緊張気味の三浦弘子㊧と三浦友和㊨】

三浦弘子、友和姉弟が初出演

FM「歌謡ヒットアルバム」6月25日放送

三浦弘子のさわやかなDJで人気を集めるFM「歌謡ヒットアルバム」（日・夜7・15～8・00）に、このほど彼女の実弟にあたる青春スター・三浦友和がゲスト出演（NHK初出演）、珍しい"姉弟コンビによるDJ番組"が実現した。（六月二十五日（日）放送予定）

「きょうのお客さまを紹介します。三浦稔です」と、うっかり弟を本名で紹介するなど、姉は緊張してあがってしまい、弟の方も「目をあわせるのは照れるなア」。一カ月ぶりで顔を合わせて、すぐ本番。最初は少々緊張気味だった二人だが、そこはなにしろ"姉ちゃん"、"ミノル"と呼びあって育った一つ違いの姉弟。若いリスナーからのハガキを読みながら姉弟の対話はぐんぐん盛り上がって――「ふだんは"三浦友和"の仮面をはずさないクールな人なのに、どうしてあんなやさしい歌がつくれるの？」「牧陽子の芸名で歌っていても、"あの三浦友和の姉"と、どこについても、あのがついてまわった」――などと、率直な打ち明け話がポンポンとび出して、「肉親ならではの、温か味のある、実に楽しい番組になりました」と、収録後の記者会見の席上で、演芸番組班の木村邦衛チーフ・ディレクターは語った。さらに「一度きりでなく、今後も何回となく姉弟コンビ出演を…」と、制作側の意向も発表。

番組の中できく曲は、友和とゴールデン・コンビの相手役・山口百恵の「走れ風と共に」。友和がソングライターとして尊敬しているさだまさしのグループ時代の「無縁坂」。原田真二の「ジョーイ」などに、姉弟の曲も一曲ずつ。友和の自作自演による最新LPから「君のために僕は」。牧陽子の新曲「あきめらめた」。

三浦弘子二十七歳、三浦友和二十六歳。

NHKトピックス

【右から倍賞千恵子、今福正雄　赤木春恵】

銀河TV小説

「ぼくの姉さん」制作進む

倍賞千恵子が下町のチャキチャキ娘

ある時は社会派ドラマ、またある時は翻案ものとテレビドラマのあらゆる可能性に挑戦して話題を呼んでいる「銀河テレビ小説」（月～金・総合・夜9・40）に、ホームドラマの決定版が登場する。七月三日（月）から連続20回で放送される「ぼくの姉さん」がそれ。

舞台は、東京下町・向島で、創業二十年のせんべい屋「万年堂」の婚期のおくれた娘・愛子がドラマのヒロイン。照れ屋でおっちょこちょいの彼女を中心に下町の人間模様をコミカルなタッチで描く。

この作品は「銀河テレビ小説」の中でも珍しいホームコメディーで、高橋正朔の書きおろし。主人公愛子役には、まさにこの人をおいてはいないといわれるほど、下町娘の代名詞にされている倍賞千恵子。倍賞の持ち味のきさくな性格に、東京・下町の庶民感情がよくマッチして、笑いと涙の中に下町のこまやかな生活の機微を生き生きと描き出す。

主人公、里見愛子は、万年堂の長女で二十九歳のOL。目下、日本橋の会計事務所に勤めている。妹の知子が先に結婚し、落ちついているのに比べて、愛子は、結婚に対しては、無関心を装っている。

三十歳を前に、母親のみよが急に口うるさく、愛子に結婚を強制し始める。

ところが、愛子には強力な後援者がいた。愛子の父親・松造と将棋の好敵手・食堂の主人の源吉。二人は彼女の気に入らない芸術家との縁談に真っ向から反対する。こうした家族と姉の動向をみつめている者がいる。それは高校二年の栄一。彼の目には、さまざまに変化していく姉の心の動きがよく分かる。

ある時は、照れ屋で、おっちょこちょいでそそっかし屋。涙もろく、口が悪い半面、うそをつくことが出来ないそのうえ、お天気屋で、間が抜けていて、よせばいいのに知ったかぶりをして、あとではじをかく、ちょっと変わった愛すべき「ぼくの姉さん」なのだ。

☆……☆

☆……☆

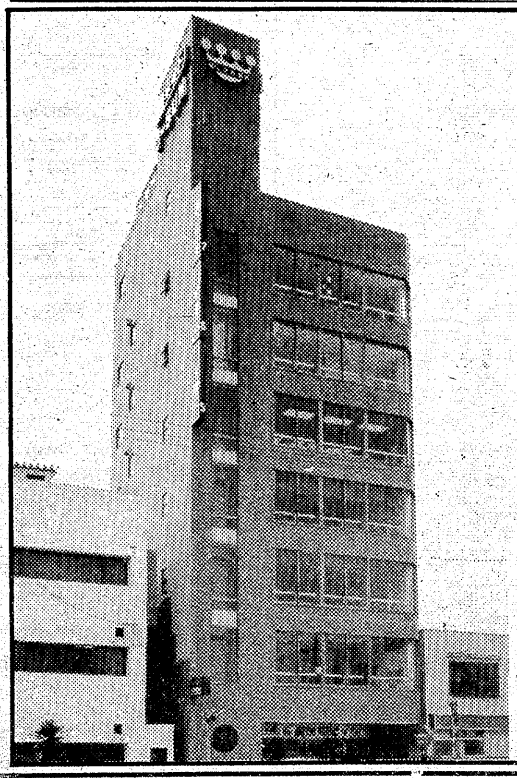

オモト 3-SUNビル

このビルへ、いかがですか！

7F　店舗設計・施工 商業デザイン　サン・アート
6F　オモト REST ROOM
5F　オモト本社役員室・管理部
4F　ゆたかなティータイムに　ティーサロン クレース
3F　この階へいかがですか！
2F　サラリーマン金融 LOANS　プロミス
1F　快適な旅をあなたに　報徳観光

●所在地　いわき市平字南町21の3（平大通り）
●交通　平駅前大通り歩いて5分
●面積　床面積 114㎡（34.485坪）
実効面積 86.73㎡（26.236坪）
有効面積 83.22㎡（25.174坪）
●構造　鉄骨鉄筋コンクリート造7階建・塔屋1階

お問い合わせ・申し込みは
報徳土地（株）　福島県知事免許（2）第369号
TEL・（0246）27―1411～2（代）

英連邦宝石学協会特別会員店　●NTCグループ
オモト
いいものを、良き人々の手に……
本社●いわき市平南町2の2　☎22 3356
2丁目本店●いわき市平2丁目の12　☎22 3355
メガネの駅前店●いわき市平駅前大通り　☎74 5418
メガネの中央店●いわき市平中央通り　☎22 4555
駅前宝石サロン●いわき市平3丁目の24　☎21 3434
総合結婚式場ダイヤモンドホール●いわき市平3丁目の24（オモト駅前ビル2・3F）　☎21 1522
東京事務所●東京都品川区五反田7　☎494 2211

学園

綴小で〝グリーン運動〟

学校を花と緑で包もう――。県の環境緑化推進委員会から、いわき市内で一校だけ、緑化運動推進校に指定された綴小（堀潤二校長、児童数220人）は今、学校を挙げて〝グリーン運動〟を展開している。PTAも子ども達の運動に呼応、惜しみない奉仕を続けている。

緑化推進指定校

モミなど千本植樹

PTAも呼応 汗の奉仕

同小が同推進委員会から、緑化運動推進校に指定されたのは五十二年四月で、その期間は三年間。新校舎に生まれ変わったことなどから選ばれた。

新校舎になった当初、校内外は荒れ放題で、ほとんど緑や花がなく、同小では植樹や花壇造りに励もうと思っていた矢先だけに、〝渡りに舟〟とばかり、快くこの申し入れを受けた。

同月、指定の通達が入ると同時に〝グリーン運動〟の構想を練り、準備に入った。手始めとして、各家庭に呼びかけアジサイ約二百本を集め、これをさし木して校庭わきの土手に植え込んだ。もちろん、児童達が授業の合間や放課後などを利用して植え、〝グリーン運動〟の第一歩を踏み出した。

また、その年の秋には全児童が紙袋などを持って体育館裏の山に入り、落ち葉集めを行った。この落ち葉はたい肥にするためのもので、落ち葉を体育館裏のあき地に運び込み、一学年一つの割でたい肥の山を造り上げた。ほとんどが商店やサラリーマン家庭の児童達のため、全員がこうした〝農作業〟は初体験。それだけに開始したころは「気持ち悪い」などと敬遠、先生らを苦笑いさせていたが次第に慣れ、終わるころは先を争うようにして、それぞれ作業を続けていた。

PTA（飯田耕司会長）もこの子ども達の運動を知り、「我々も手助けしてやろう」と話し合い、PTAの総務部が中心となって立案。子ども達には無理な大木の植樹や側こう造り、危険個所の草刈りなど、昨年は四回にわたって奉仕した。この奉仕には半数以上の父兄が参加、「あれほどの父兄が手伝ってくれるとは思いもよらなかった」と学校でもびっくり。

以来、毎月の三十日を『緑の日』として、一時間にわたってこれまで植えた花に水をやったり、花壇の草むしりなど、〝緑化作業〟に精を出してきた。

また、今年の三月二十三日の卒業式の日には、三十六人の卒業生が約五十の風船にサルビア、カーネーション、葉ボタンなど十種類の草花の苗を結び、「緑と花の綴小」を〝全国〟にPRした。

二年目を迎えた今年度、児童達の一人ひとりは外で自然に親しみながら仕事をすることが苦にならず、物事の何にでも気がつくようになる一方、愛情を持って草花を育成しようという気持ちが強くなってきているなど、一年間の成果が目に見えて出てきているという。もちろん、自分達が丹精込めて育て上げてきた草花にイタズラするような児童は一人もおらず、毎日熱心に観察を行っている。

これまで、校内外に植えた木や草花は約千本。モミの木をはじめ、シイ、ポプラ、杉、サツキのほか、花壇、土手にはゲイトウ、ツツジ、ペチュニア、バラ、ジョウブなど数え切れないほどの種類で、すっかり花と緑で校舎を包んでしまった。

現在は一人二鉢運動を続ける一方、今年で創立二十五周年を迎えるため、各家庭へ〝献木運動〟も行っており、寄贈された木は今月校内に植える計画。また、この緑化運動を地域にも広めようーと、草花の苗が育ったら各地区のあき地などに植える考えで、児童らは毎日、手入れや管理に張り切っている。

同小では「とにかく子ども達は一生懸命です。理科の授業などにも反映しているし、父兄も関心を持って奉仕作業を行ってくれます」と話している。

【〝美しい花壇を造ろう〟と児童ら共同作業に励む】

すいせんの花

高久小・六年　本馬昌直

本馬　昌直

【評】筆の使い方もうまく、きれいな線で充実している。名前の大きさもよく、全体的に整ったよい作品である。

（平三小・本田浄志教頭）

山脈

平三小・五年　国井和子

国井　和子

【評】筆の持ち方がよいので、充実したしかも力強い線に心がうたれる。形も整っていて、すばらしい作品である。

（平三小教頭・本田浄志）

すいせんの花

豊間小・六年　鈴木裕美子

鈴木裕美子

【評】明るく、すっきりとした作品であり、しかも線が充実している。名前もよく、文字のバランスのとれたよい作品である。

（平三小教頭・本田浄志）

コオロギ

磐崎中　三年　本田美由紀

「もうすぐ冬がくる」と
さけぶかのように
勝手口の片隅で
コロコロコロコロー　コロコロコロコローと
ないていたコオロギ

今朝は
その声がきこえない
さびしそうなコオロギの声
どこへ行ってしまったのだろう

二、三日
一つ屋根の下で
一緒にくらしたのに
もう一度ききたい

さびしそうなあの声
しかし
もう　その秋の終わり

実りの秋

平四小　六年　高木　久

黄金のじゅうたんを敷いたかのように
田園は生きている

頭を下げてゆれる穂先
だれかを呼んでいるようだ
ぼくは　そーっと寄って話しかけた

「重いかい　もう少しだよ」と
稲の命は間もなくおわり
やがて大きな米の山にかわってしまう

実りの秋を思わせる日本一の山だ

新書紹介　図書館

▽磐城図書館＝ぶんぶんぶるるん（バイロン・バートン）それいけズッコケ三人組（那須正幹）あかいかさ（ロバート・ブライト）ゆかいな子ぐまポン（ミラロー）少年は川をわたった（野長瀬正夫）たのしいおりがみ（吉沢章）走れおれたちの明日へ（井上満寿夫）ふりむくなぺドロ（さねとうあきら）はやおきミルトン（ホセエアリアンアルエゴ）マザーグースの料理絵本（フランシスシェリダングラール）山のむこうは青い海だった（今江祥智）

人の和で企業が伸びる　ブレザー奉仕価格
白衣　作業服　事務服　ユニフォーム総合商社　タカヘタ
いわき市内郷御厩町久世原（6号国道　共立病院前）電26 2910

あなたの町の　ローンズいわき
☆手続き簡単・即融
☆お勤めの方、どなたもOK
☆主婦・学生の方、相談応ず
☎21―2398
平字五町目、達美マンション2F

すすき方式による　ジュータンの出張クリーニング　サンクリーン1・C
●各種ジュータン●Pタイル
●応接セット等インテリア
（保管も致します・無料）
お問い合わせは――　矢吹商会　いわき市平上大越　☎34―4496

■平駅から一番近い――
ホテル　みまや
■いわき市内郷御厩町川向　☎23―2078
■ビリヤード＊喫茶と軽食　キュー　・世界館ビル3F　☎74―2058

賭けるものは死のみ！闇のなかに
生涯最大の敵を見た！
世紀の巨篇　絶賛上映中!!9日まで
ブルース・リー〈カラー作品〉
死亡遊戯
「燃えよドラゴン」の監督ロバート・クローズ
ブルース・リー／ギグ・ヤング／ビュー・オブライエン

何の予告もなしに、神よ！あなたはひどい！
大火災・大竜巻・大地震…
生と死の決定的瞬間を
カメラが捉えた！
あなたはいま20世紀に
起った大惨事の真っ只中
にいる！
■心臓の弱い方は
ご入場できません―。
驚異の立体音響
スーパー・スペクタクル・ドキュメント
カラー作品
カタストロフ
世界の大惨事〈ナレーター〉
監督・脚本■ラリー・サバドフ■日本語版小林恭二
ひかり座

水道週間始まる

水を活かして使いましょう

きょうから〝水道週間〟が始まった。今年で二十回目。今更強調するまでもなく、あらゆる生物にとって〝水〟は必要欠くべからざるものであるが、ともすると「有り難味」を忘れ、ムダにしているケースが目につく。それに人口や住宅の増加に伴って、水道の需要は増える一方。市も巨費を投じて水量の確保に努めているが、流域の狭いいわきの河川からは、取水できる量にも限度があり、改めて〝水の重要性を認識してもらおう〟というのがこの週間。期間中は「街頭水道相談所」などを設け、市民の協力を呼びかけている。

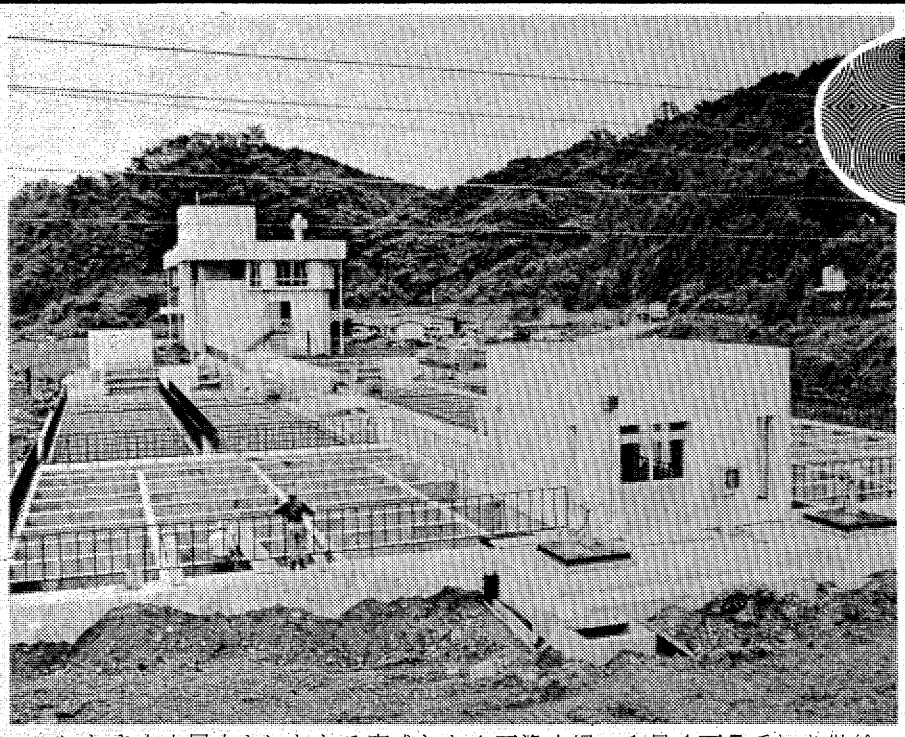

いわき市内最大といわれる完成した山玉浄水場＝1日4万5千㌧を供給

60年には給水人口35万人に

全地域をパイプで結ぶ

〝水を活かして使いましょう〟をスローガンに始まった「第二十回全国水道週間」。市民が健康で文化的生活を営むためには、水は欠かせないものの一つであり、いわき市でも昭和四十七年から十カ年計画の『水道事業第一期拡張工事』を推進中であり、市内全域にわたって円滑な水の供給を目指している。というのは、合併前は各市町村独自で水道事業を推進して来たが、なかには水源不足などから、夏の渇水期には断水したり、節水を余儀なくされる地域が出たこともあることから、市町村の合併によって、市全体の供給、調整を図る――つまり水資源確保のための浄水場の建設と、全地域を結ぶ配水管の敷設などに力を入れている。

すでに、一日四万㌧を供給する平浄水場や市内最大を誇る山玉浄水場（一日四万五千㌧を供給）が完成し、平浄水場の排水処理施設工事は五〇％程でき上がった。引き続き今年度も同工事を進めるのはもちろんだが、このほか山玉浄水場の排水処理施設、法田ポンプ井、泉浄水場の濃縮槽（そう）、大剣配水池の建設と、平、山玉両浄水場を結ぶパイプの敷設などを中心に工事を進める。

いわき市水道局の調べによると、市内の給水人口は二十八万五千人にも及び、現在の一日の需要量は十一万八千二百八十㌧、これに対する給水能力は十六万三千五百八十五㌧というから、若干の余力はあるようだ。また現在工事を進めている四時ダムが完成すると、一部が飲料水に回されるために十九万㌧になる見込みという。なお同第一期工事が終わる六十年には、給水人口が三十五万人にふくれ上がり、供給量も十八万四千㌧を見込んでおり、人口の増加ばかりでなく住宅の改善に伴う水洗トイレの普及、自家用車増大と洗車に使う水量、さらには工業用水への振り向けなど、水の需要量は増加する一方であり、〝大切な水を有効に……〟というのが、市の切なる要望でもある。

基幹浄水場間にパイプが布設されれば、市内一円に水が供給できることになり、その完成に大きな期待が寄せられている。

水源から家庭まで

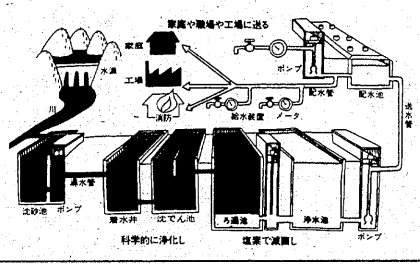

川を汚染から守ろう

市内各地の河川や江筋は、生活上欠くことの出来ない飲料水の根源であるが、生活汚水や各種公害などによって日増しに汚れが目立ってきている。この汚れがひどくなると、飲料水として利用出来なくなる事も予想され、社会的な大きな問題となっている。こうしたことからいわき市水道局は市民が事の重大さを十分認識し、河川や江筋を汚さないよう呼びかけている。また、限りなく透明で清浄な水を得るために、

①ゴミ、油、汚物などは焼却するか土に穴を掘って埋める。

②洗たくの排水などは、河川や江筋に流さない。

③水洗トイレの浄化槽は、いわき浄化槽管理協会を管理委託し、槽の機能を良好に保つことなどの注意を挙げている。

水道が伸びてひろがる　よい環境

水道週間6月1日～7日

いわき市水道局
水道事業管理者　永野孝夫
局長　内山栄一
いわき市平字梅本二一　いわき市本庁舎内

株式会社 大谷建材店
取締役社長　大谷文二
いわき市平字紺屋町四九　電㉓〇二三四代

給排水・衛生浄化槽・冷暖房設計施工
福島県知事許可　般52（八一二六六）
いわき市公認水道工事業者（第一二号）
いわき市下水道工事指定業者（第二七号）
有限会社 共栄水道工業所
代表取締役　宮唯秋
いわき市平谷川瀬字塚ノ町
電㉒〇二五〇・㉔八六九八

福島県知事許可　般50（七四一九）
有限会社 協和設備
代表取締役　関根享
いわき市平塩字古川七〇ノ一　電㉓〇五二三

協和管機株式会社
取締役社長　中根栄
いわき市平塩字古川七〇ノ一　電㉓一四三三～五

給排水・冷暖房・衛生・空調・上下水道・設計施工
合資会社 山崎水道
代表社員　山崎七平
いわき市平谷川瀬字泉町二四
電㉔五四〇〇・㉑三一五三

有限会社 伊藤設備工業所
取締役社長　伊藤正徳
いわき市平字東町六ノ四　電㉓四四〇四代

千葉設備工業所
代表　千葉良平
いわき市常磐藤原町斑堂一二二　電㊸二〇〇一

小名浜管工事組合

〈五十音順〉

株式会社 旭水道工業所　いわき市小名浜字松之内三八　電54五八二
有限会社 いわき水道工業所　いわき市小名浜諏訪町三ノ一一　電92三〇六六
株式会社 大平工業株式会社　いわき市小名浜花畑町四七ノ二　電54一二二二代
株式会社 大倉工業所　いわき市小名浜字中原七ノ六　電54七六一一代
有限会社 荻野水道　いわき市小名浜字麥倉上六二ノ二　電53三〇二〇代
北沢建設株式会社　いわき市鹿島町御代字柿境七　電58三四四九
有限会社 小松設備工業所　いわき市小名浜字下明神町三四　電92二七二
株式会社 シゲル水道工業　いわき市小名浜花畑町一九ノ五　電53三三四〇代
株式会社 大松興産　いわき市小名浜字定西一五七　電54八〇六二
北東設備工業株式会社　いわき市小名浜字中町境六ノ三　電53四三四六
日興設備株式会社　いわき市小名浜岡小名字馬上前三　電54四〇五六
株式会社 久工業所　いわき市小名浜大原字塩米二五四　電53五一二二代
株式会社 堀越工業所　いわき市小名浜字定西一七　電92二八三六代
株式会社 堀米工業所　いわき市小名浜大原字芳原三八　電54四八〇一代
丸良工業株式会社　いわき市小名浜住吉字冠木五二　電58三一一一代

修理などのご用命は

平修理センター　電23三四〇
磐城修理センター　電54一四四四
勿来修理センター　電③九四〇〇
常磐修理センター　電43二四四四
内郷修理センター　電26二四四四
四倉修理センター　電32二〇四二
小川修理センター　電83二〇四二

いわき管工事組合
いわき市平谷川瀬字明治町　電74四九三五

彼方くるま

せきしゅうじ

⑳

題字・綿引千斎

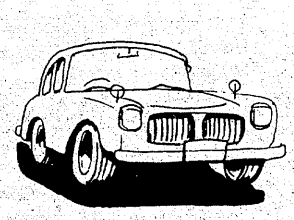

深まるマイナス要素

ハダで感じる車の故障

先日、三十三年間車の運転を仕事にしている人の車に同乗したら、今まで五回ほど危ない思いをしたという。いくら自分が気をつけても、相手から危険にさらされる。

ついこの間も、信号待ちをしていたら、後から大型トラックが近づき、やっとの思いで逃げたら、いねむり運転だった、という。このごろのように陽気がよくなると、そんないねむり運転がふえるから気が許せない。だから、車はいつもバクダンが走っている、と思えばいい。自分も体調に気をつけ、決して無理をしない。という。そういわれると、八方に目をくばり、自分の車はマイペースで、順法運転である。これなら安心して乗っていられる。運転マナーの基本第一は、同乗者に安心感を与えることだ。

その人がまた、運転手の質の低下を嘆いていた。

車は、ハンドルとギアとアクセル操作、それにブレーキを状況に応じて判断し、動かすことになるが、故障になると、まったく手が出せない人が多いという。例えば、デフがゴツゴツやっていれば、油が切れているな、ハンドルの具合で、どのタイヤの空気があまいな、エンジンの音で、どの部分が悪いな、と判断できる。それには、車そのもののハードウエア（メカ）に精通しなければならない。それが身についていれば、事前に故障の予防ができるから、修理費も安くあがるし、事故も未然に防げるという。まったくその通りで、今の世の中で大切なものが、ここにもあった。

ボタン一つで、機械が生産する社会が進んでおり、ソフトウエア人種がますますふえるが、故障は他人まかせでなく、その原因に関心をもつようにしたいもの。

それはまた、人間のからだについてもいえることで、オヤジ族にメシや酒をぶちこんでおけば、働くと思っているオクサマ族に、特に関心をはらってもらいたい。オヤジどもを運転する基本第一ですから。

○

わたしの運転免許は、自動二輪が三十二年で、普通免許は四十三年である。

就職ごろは、自転車で、なんとか足ぶみしないで走るバイクが欲しかった。

就職して二、三カ月後、M酒店にかよった。そこの若ダンナが、エープスターという三五〇CCの二輪車に乗っていた。黒塗りの車で、若ダンナがバケツにぞうきんをしたしながら、それをよくみがきあげていた。形が大がらで、独特の排気音を出した。

その人の世話で、ダイヤモンドフリーを買った。ペダルをふんでエンジンをかけるヤツである。中古で、よく故障した。そのあと、エープスターに乗った。倒れたらおこしようもないほど重く、一週間で返品。だいいち、からだが小さいから、車に乗せられているかっこうで、運転している感じでない、といわれた。

そのあと、自転車にエンジンをつけ、リュームにエンジンの動力を伝えて走らす、まさに原動機付自転車に乗った。坂道にかかったり、雨になると空まわりして、ペダルをふまなくてならない。これは、ガソリンがなければ自転車にもなって重宝した。

このあとに、ヤマハバイクを二台乗った。一台は、運転席と荷台が一体となったサドルで、定員オーバーをやった。ガソリンタンクの上に、子どもを乗せて走ったのだから、今考えるとゾッとする。

○

四十三年に、自動車学校に通って普通免許をとった。車庫入れや坂道発進でしぼられた。試験コースをおぼえるのに苦労し、試験官がわきにいるからアガって、汗ばかり。脱輪やらエンストやらで悪戦苦闘、やっと合格。

自動車学校の教官もさまざまいて、「おぼえがわるいなア」といわれ、自信をなくしたこと度々。しかられて、ぶんなぐってやめようかと、思ったこともあった。女の教官も誕生したそうだが、それだったら、そんなこともなかろうに。

一年の経費は最低20万

晴れて四つ車に乗れる日が来た。三菱ミニカーの中古車。マフラーから白煙をあげて走った。遠くは埼玉の杉戸へ。茨城の東海、福島、仙台と走った。

三年乗って、スバルFF1にのりかえ。購入時四万八千キロ走行。それから五年間で、十万キロをこえた。その車と別れる前後、送別会を家族でやり、当日、写真を撮った。家族旅行の思い出をつくってくれた。

今度は一六〇〇CC、エンジンが大きいからメシも食う。通勤なら軽で十分だが、どうもこれは見栄かな。雨と風が防げたらいいと思うが、家族の声もあってままならない。

自動車の経費は、ほんとに大きい。減価償却と税金、保険、車検、点検、ガソリン代、修理代などみると、最低、一年に二十万円はかかる。

タクシーを使った方が安全で、安あがりかも知れない。第一、日曜たびに、「ちょっと、買いものに車出して」と、運転手にならなくてすむし……。

車がなければ動かない社会が、ますます進み、道路も街もそれに対応してつくられていくが、人間にとって、はたして、車は幸せをもたらすか。プラスとマイナスをはかりにかけると、どうもマイナスがだいに大きくなりつつある。公害、交通事故の多発。運動不足からくる成人病。また、街が車志向で、安全で美しい、落ちついた街がこわされていく。

個人的にも車を遠ざける努力をし、常に歩行者天国の街でありたいものだ。

（いわき市勿来町大高坂ノ上九・電〇二四六六④八三一五）

＝つづく＝

※※※

生活メモ

心配のないハタケ

白い粉をふいたような丸いハン点。子供に多い"ハタケ"である。みた印象が悪いし、悪性の皮膚病のように思いがちだが、それほど神経質になることはない。

じつのところ、ハタケの原因についてはっきりしない。ただ、戸外で遊ぶことの多い子供と、そうでない子供を比較すると、戸外の子供に多いところから「太陽光線が原因」という見方が強い。

ただ、以前考えられていたように、カビでもなく、細菌でもないことがはっきりしているから、感染の心配はない。

こうしてみると、そのまま放置しておいても、なんの支障もないということになる。しいていえば外見上のことだろう。

いまのところ、ホウサン軟こうか、ワセリンを塗るのがよさそうだ。こうすると、目立たなくなるし、いくらかなおりも早いようだからである。

「ハタケができるのは不潔にしているから」などといって、子供をしかるよりは「太陽の子だ」というぐらいに寛容でありたい。

子供の肥満に注意

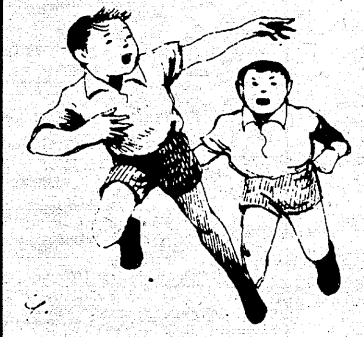

大人になると、肥満を心配する向きが多い。現代では肥満は諸悪の根源のようにさえいわれている。それはそれで決して意味のないことではないのだが、半面、子供の肥満については、あまり問題視されないのはどうしたことか。

肥満とは、脂肪組織が異常に増加した状態をいう。この脂肪組織はエネルギーの貯蔵庫、つまり、食事がとれないときの供給源だ。

だから肥満は、使うカロリーに比べて食べるカロリーが超過すると生じる。肥満者は糖尿病や高血圧、心臓病など成人病にかかりやすいために問題視されている。

しかし、内臓への負担は子供の場合だって同じなのである。また、病気にかかりやすく、症状が悪化するのも事実だ。

間食や夜食、あるいは高カロリーの食習慣を持つ家庭は、成人ばかりでなく、子供の肥満にも注意しなければならない。

精神科・神経科
財団法人 新田目病院
院長 新田目五郎
本院 いわき市平字才槌小路 電㉔四三一七～八
分院 いわき市平上荒川字安草 電㉔四三一九

耳鼻咽喉科
気管食道科
放射線科
大和田医院
院長 大和田一郎
▽入院応需△
いわき市平字南町
電㉔三三八七（みみはな）

〔診療時間〕
○平日 午前九時～正午 午後一時半～五時半
○土曜日 午前九時～午後一時半
産婦人科
皮膚科
泌尿器科
福島医院
市営植田駐車場前
植田町本町二丁目四の一二 電（勿来）②三五二八

内科
小児科
松本医院
院長 松本勝衛
いわき市平谷川瀬字三十九町（平変電所隣）
電㉔八六七〇昼夜・㉒三九六一昼

産婦人科
中田医院
優生保護法指定医
●入院に応じます
女医 中田幸子
いわき市平字材木町 電㉔三〇九七

内科
小児科
高久医院
いわき市平字紺屋町
電㉔二五一三

肛門科 神経科
胃腸科 外科
▶入院応需◀
北山医院
院長 北山和也
いわき市平北白土字東原前
電23－3531
（東北電力南がわ）

救急指定病院
労災保険指定病院
財団法人 竹林病院
整形外科・外科・内科
小児科・理学診療科・放射線科
所在地 いわき市平字堂根町
院長 竹林貞吉
電㉓二三三一代

〔入院応需〕
内科・整形外科
内木外科胃腸科医院
院長 内木詢一
☎22－5102
平・大館31
（久保町バス停前）

医療法人 福島アフタケアー協会
▷内科
▷整形外科
▷胃腸科
大河内病院
院長 鴇田征夫
いわき市内郷御厩町折返21の1
電26－2588（代）

胃腸科・内科
●診療時間 9時～6時
村上胃腸科内科
院長 村上勲
平字四町目26 鶴屋ビル2F
電23－0334

いわきの「潜り漁」

磯場でアワビ、ウニ漁盛ん

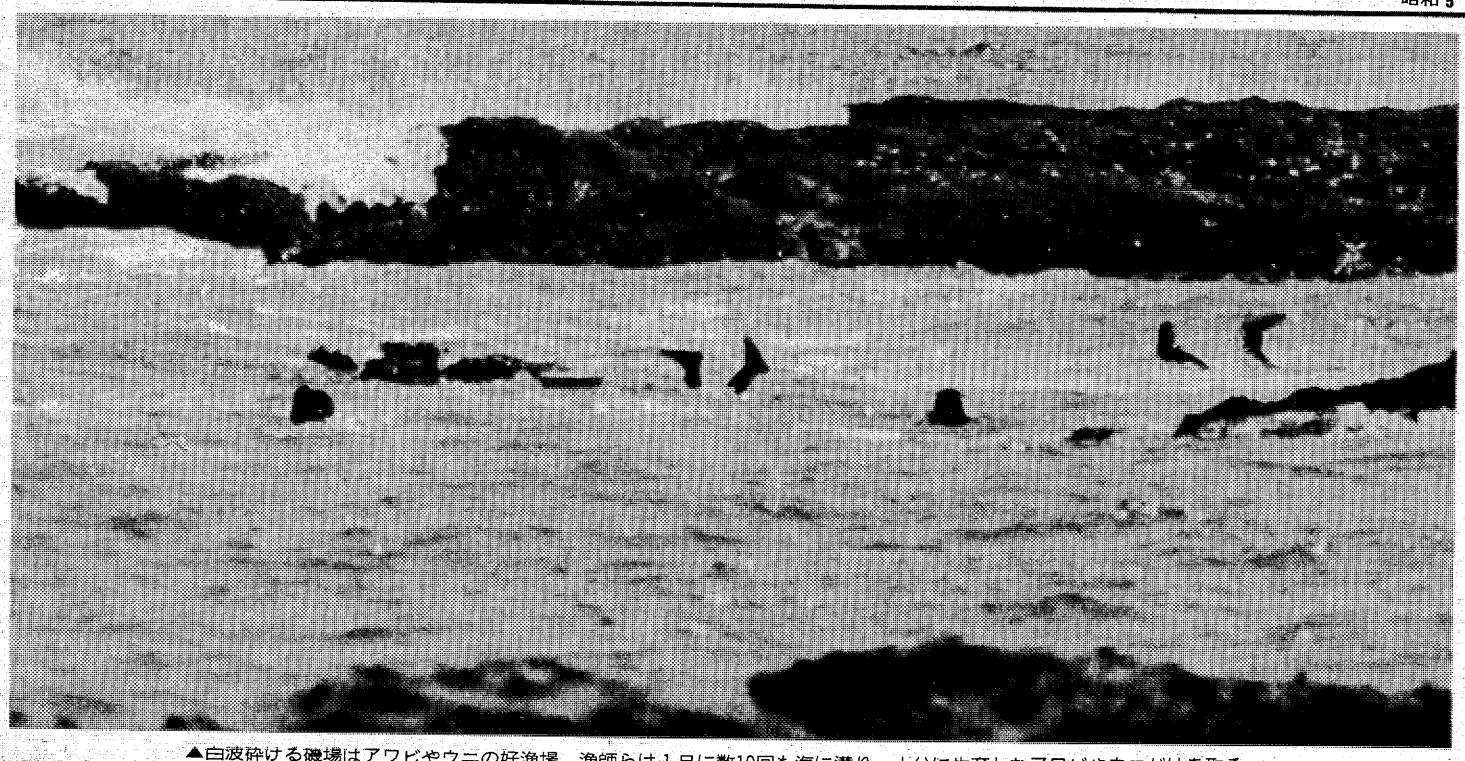

▲白波砕ける磯場はアワビやウニの好漁場　漁師らは1日に数10回も海に潜り　十分に生育したアワビやウニだけを取る

カメラアイ

○…さわやかな初夏のいわき七浜の磯場では、ウエット・スーツに身を固めた漁師が潜水して取る「アワビ、ウニ漁」が盛んだ。この漁は五月一日の解禁いらいシケの日を除いて連日、ウニは八月のお盆前、アワビは九月末まで続けられるという。

○…漁獲物の入ったスカリ（網の袋）を背負った漁師は「今年は海水の温度が低く、アワビもウニもまだ生育が良くない。本に潜っていると手がかじかんでくる」とぼやきながらも、今後の海水温度上昇に期待をかけている。

○…水揚げされたムラサキウニは、待ち受けていた主婦たちの手でたちまち調理され、磯の香も高い「貝焼き」に変身。でき上がるとすぐ、いわき名産の夏の味覚として市場に出荷されていく。

▲取ったアワビやウニはスカリ（網の袋）に入れておく　いわきの潜り漁は操船も潜りも兼務のワンマン式

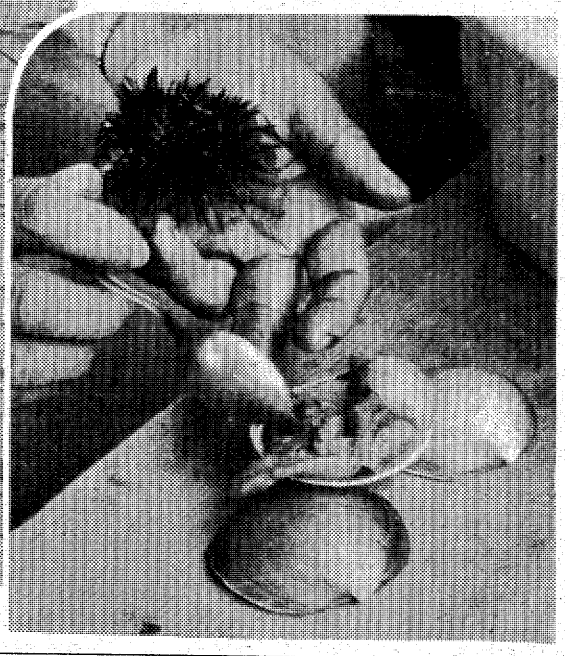

▼取りたてのムラサキウニから卵を取り出し　ハマグリの貝がらに詰めてむし焼きにし　「貝焼き」を作る

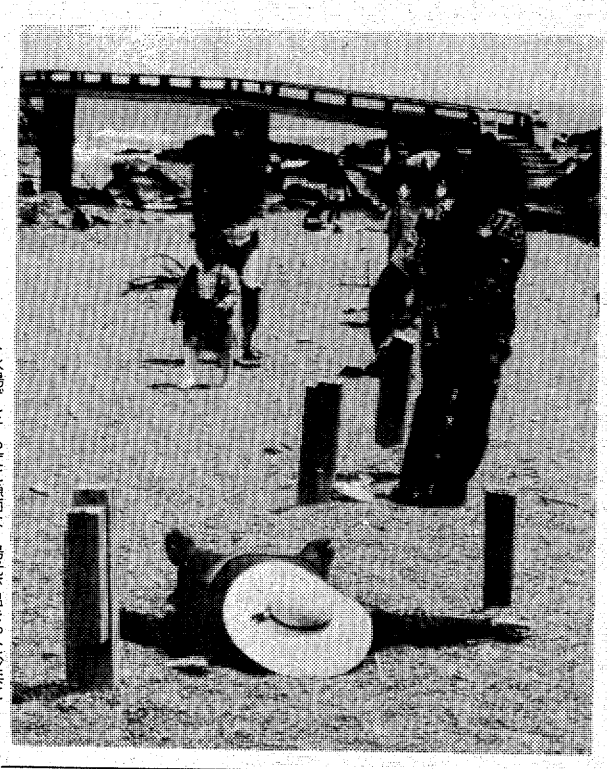

▶水揚げをする度に漁師は　陽光で温まった砂浜に横たわり　冷え切った体を温めて休憩する

★専用駐車場をご利用下さい

'78夏の紳士服　●船来服地・ネクタイ・プレタポルテ　●ネームししゅう

大平テーラー

いわき市平・堂ノ前〈福島信販加盟店〉　TEL・23－4029（代表）　ニイサンのヨーフク

通産省認可（協）日本店装チェーン会員
店舗診断・企画・設計施工
特注備品・室内造作家具

株式会社　家具のスズキ（店装部）

店舗／いわき市平・松ヶ岡公園表入り口TEL・(74)3741
工場／いわき市好間町下好間字渋井TEL・(36)3246

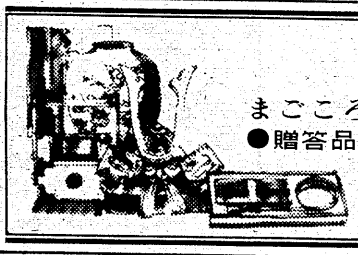

まごころのこもった　御贈答用品を豊富に陳列、お気軽にご来店ください。
●贈答品・広告マッチ・名入れタオル・うちわ・カレンダー・箸袋・冠婚葬祭お引き物一式

贈答用品センター
嘉見家
いわき市平字大町18☎74－5469
ゴヨームク

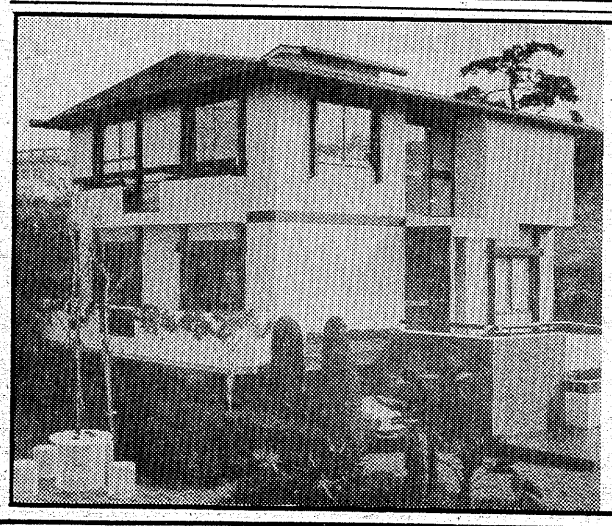

21世紀への住まい
ミサワホーム○型（オー型）

6月
現場見学会　3日（土）・4日（日）
AM 10：00～　PM 5：00

現在の住まいの水準を大きく超えて3世帯がゆったり住める間取り、遮音性に優れた住空間、高い断熱性、吹き抜け大黒柱などいくつもの明確な主張を持っています。

●今回の見学会は施主、荻民王様の御好意により実施いたします。

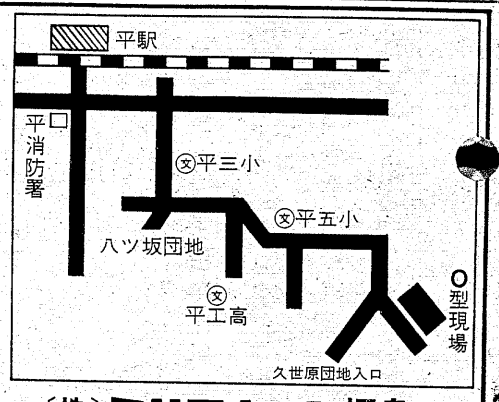

〔株〕ミサワホーム福島
郡山市鶴見坦1－6－32
TEL・0249(33)0883担当青木

市民交通災害共済 事故最高加入率は最低

それでも5割強でスタート

三和、田人は70%上回る

いわき市がまとめた「市民交通災害共済」の五十三年度加入状況（四月末現在）によると、受け付けを開始した二月一日から三カ月間の加入率は五三・四%。早くも昨年度の加入率（五〇・四%）を上回り、今年度分の目標の五五%達成の見通しがついた。

これまでに加入したのは一般十二万六千八百七十人（加入金一人四百円）、中学生以下五万二千百九十二人（同三百五十円）。地区別では三和七八%、田人七〇%、遠野六九%など山間部が高率となっている。

同共済は〝安い掛金でおなたを守る〟をキャッチフレーズに、①交通事故に遭った場合、市民相互扶助のもとにケガの程度に応じて見舞金を支払う②交通事故防止意識の高揚を図る―ため十年前に県内十市でスタートした。

しかし、交通事故が年ごとに減少する傾向のなかで、毎年発生件数、傷者数とも県内でトップにあるいわき市の同共済加入率は逆に低く、五十一年度は四七・二%で、十市のうち最低から二番目、昨年度も福島に次ぐ低加入率（トップは二本松の七八・九%）だった。

市交通対策課ではこれについて、市民の事故防止意識が低いのではなく、①共済の内容を知らはいても、「必要性」をそれほど感じていない市民がかなりいる②平ち勿来、磐城など範囲が広い地区を市職員が回り切れないため―として、今年は昨年より二週間早く受け付けを開始。小学校は交通安全母の会を中心に、各事業所や中・高校などは市の職員、地域は行政嘱託員の協力で積極的にPRを行った。

この結果、昨年ほとんど申し込みがなかった高校も、今年はほとんどが加入を済ませるなど好調。

「十年目にしてようやく共済の意義が市民に浸透しつつある」（同課）が、他市と比べて加入率がまだまだ低いため、同課では今後は加入のピーク期である六月をメドに、老人クラブや各小学校で開催されている交通教室などを利用、さらに加入率を高めたいとしている。

その場で修繕蘇生

植田の電気病院に好評

東北電力植田営業所はこのほど、植田公民館で電気病院を開設し、故障した電気製品の〝検診〟〝修理〟を無料で行い、節約時代だけに喜ばれた。

電気病院会場には吉田所長をはじめ、サービス旬間中の〝一日所長〟の下山田勇いわき商工会議所副会頭、同営業所員、それに同所管内の電気屋さんが参加協力して行った。

午前十時から開設された「電気病院」には電気ガマ、アイロン、ラジオ、魚焼き器をはじめ、電気ゴタツ、掃除機など家庭用品がドッサリ持ち込まれ、その場で修理、これで買わなくて済んだと市民は大喜びだった。

【植田公民館で行われた電気病院】

ヘアさん

9257　中島安男

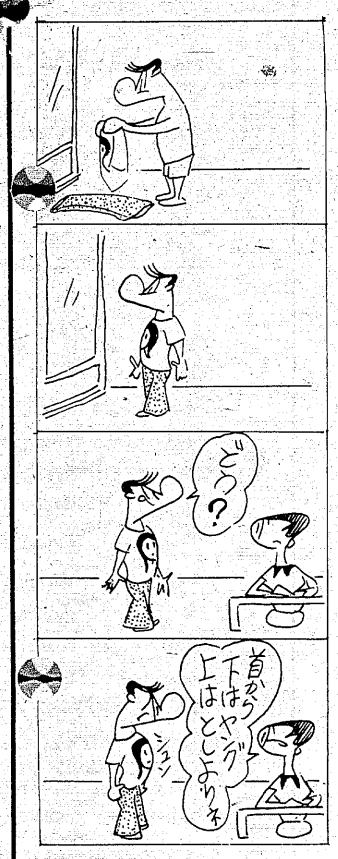

尺八 山本邦山が特別出演

親善に交換学生を招待

絃竹メロディー78

むらさき会主催、いわき文化団体連絡協議会、本社後援による〝絃竹メロディー78〟は、十日午後六時から平市民会館大ホールで開演されるが、邦楽を代表する箏の坂本勉氏、尺八の山本邦山氏が多忙をきわめるなかを特別出演するとあって、前人気を集め、当夜の盛況が予想されている。

むらさき会の主宰者大森玉紫都さんは『単なるお琴の発表会ではなく、日本を代表する琴と尺八の名人が一堂に会するだけでも、またとない、すばらしい演奏会』と強調しているだけに、ファンからの期待は大きい。

むらさき会では、これを機会に国際ロータリーの交換学生（いわき平・内郷クラブ）二人と、磐女で受け入れている交換学生一人を招待、邦楽を通じて国際親善の一助にもする。

小名浜海陸運送新役員　いわき市小名浜字辰巳町三六、小名浜海陸運送は五月二十六日に定時株主総会を開き、決算、利益金処分案などを承認、取締役を一部改選した。田中芳男、渡辺清、友部智一の三氏が退任、堀重好、友部光威の二氏を新任した。

くらし随筆

執筆者が交代

第74回「くらし随筆」の執筆者です。梅雨の6月から、お盆の8月まで担当します。ご愛読下さい。

賀沢さん　栗崎さん　松本さん
平沢さん　強口さん　加藤さん

（月曜日）賀沢　太郎＝農業・四倉
（火曜日）栗崎　勝彦＝会社員・常磐
（水曜日）松本ルリ子＝主婦・平
（木曜日）平沢　省三＝内郷授産場長
（金曜日）強口　英雄＝小名浜二中・教諭
（土曜日）加藤　正武＝呉羽病院・植田

いわき民報社

遠野に市民憲章碑

前支所長ら4人が建立

今年三月末、いわき市役所を退職した同市遠野町の上遠野武雄さん（前遠野支所長）、上遠野殿一さん（前監査委員事務局長）、佐川義文さん（前教委中央公民館長）、荒川忠男さん（前遠野支所主査）の四人が遠野支所前に「いわき市民憲章碑」を建立した。

この市民憲章碑建立は、四人が退職記念として市制十周年を記念して制定された同憲章を贈ったもので、市内でも憲章碑は初めて。

除幕式は二十八日午後一時から行われ、上遠野中渡辺仁君（三年）と入遠野中平子香緒利さん（三年）の二人が除幕、祝詞や碑の披露、田畑市長のあいさつがあって感謝状が贈られた。

碑は台石が鮫川の天然石（高さ一・二㍍、幅二㍍、横二・三㍍）。その上に高さ〇・七八㍍、横一・〇九一㍍、幅〇・九㍍の白御影石。

【市民憲章碑除幕式】

夕山釣り堀で釣り大会

いわき市遠野町入遠野の夕山釣り堀は四日午前六時半から、第九回釣り大会を開く。ニジマス二・八㌔を放流してある。五十人まで。

くらし随筆

授産場

随筆を依頼され、果たして期待にそうことが出来るか不安な毎日でありますが、私の浅学な頭をふり絞ってがんばってみたいと思っておりますので、期間中の拙文にご支援のほどお願いいたします。

◇

さて、初回に何を書くかまだ考えがさだまらないのですが、私の勤務している職場について簡単に説明してみたいと思います。市立内郷授産場という所です。

「授産場」という名称は江戸幕府時代からの歴史がありますが、一般的にはなじみが少ないようです。しかし全国的には現在五百余カ所もあり、そこで働く方達は二万人もいるのです。そしてこの不況下でも各方面からの協力の下で、希望と働くことの喜びをかみしめて毎日を過ごしています。

この二万人の中には、生活保護、身体障害、精神薄弱者や家庭的事情で、民間企業で働くことの出来ない社会的弱者の方達が大半であります。そこで私達は施設を利用している方達に毎日の仕事をなくさないよう、いかにして安心して働くことの出来る職場にするかが、授産事業運営の根源であることを痛感して、仕事を提供して下さっている事業所に心から感謝しながら善意のご協力とご指導をお願いし、今後も続くであろう不安定な経済危機も無事過ごされますよう各界方のご理解を念じています。

「内郷授産場」で働いている方は現在四十五名です。そして四部門に分かれ各部門ごとに専任指導員が配置され希望する部所で、受注に応じて毎日いそがしく働いている姿に接していますと、仕事を提供して下さっている事業主に対し感謝の気持ちで一杯です。

◇

願わくばこの仕事が末永く続くことを念じて、簡単ですが授産事業の紹介とします。

（市立内郷授産場長）　三沢省平

◆きっぷと味を売る
鮨 花澤
出前敏速・深夜2時まで・遠出可
平・白銀町 八百真ビル1F 電㉓0600

①
白毛が気になる季節
はえぎわの気になる人にビゲンパール
手軽にそめたい人はカラースプレー
インスタント白髪染にカラーコーム
美容用品の店 ワカマツ
いわき市平字南町60　平大通り（東邦銀行となり）☎㉔5227

作業衣《総合専門店》婦人事務服
青木安全靴・シモン安全靴・力王地下タビ・ゴム長靴・タニザワ安全帽・防じんマスク・防じんメガネ・雨ガッパ・ツナギ服・軍手・皮手
小名浜字中原10－6
電（92）4542
工場＝岡山県倉敷市
中国産業株式会社

「きむらえんの」
「抹茶・玉露・せん茶」
茶の木村園
本店／いわき市平・五色町
支店／平駅前白銀町大通り
電七四－六一一一
電七四－五七〇四

■刺身・天婦羅・焼き魚・たたき各種
ご宴会にはお座敷をご利用下さい（6～16名様）
浜の味処 ばんばん
平・田町・田町ビル2F ☎23－3981
蚕蚕

◆季節料理
味処 三勝
●第一・三月曜定休
いわき市平字田町 ☎㉔三九一九

花中閑あり
◆大小宴会承ります
すきやき 割烹 石川亭
平・銀座通り ☎㉔二〇四三

温泉がいつでもいっぱいあふれております
湯本温泉 湯本駅から車で3分
国際観光旅館連盟
日本観光旅館連盟
日本交通公社協定
ホテル みちのく
常磐下湯長谷町
電（〇二四六）㊸二三六四代

百科事典 分割払い セール中
ヤマニ書房
平・三町目 電一一八八

国保の増税を見送る

運協が市案を了承　限度額は引き上げ

いわき市国民健康保険運営協議会（小野礼一会長）はこのほど開かれ、五十三年度の国保税引き上げは見送るとした市案を了承、その旨田畑市長に答申した。今年度は医療費の自然増一一・二四％に加え、今年二月に行われた医療費改定九・六％の含わせて二〇・八四％の負担増が見込まれているが、①昨年十月に予定されていた同改定が二月にズレ込んだ結果、五十二年度にかなりの繰越金が生じた②従来国保事業のなかで充当してきた保健婦活動費（給与など）が制度改善によって全面的に一般会計で措置されるようになった―など、財政的に"ゆとり"があることから、税率を据え置いてもやりくりできる見通しがついた。ただ、地方税法の一部改正に伴い、年間最高十七万円しか徴収できなかった国保税限度額は二万円引き上げられて十九万円となる。六月定例市議会は二日開会するが、市は六日の本会議に国保税条例改正など関連三議案を追加提案、了承を得る。

地裁、更生法を決定

本社債務がカギ　生産、受注とも回復

小名浜合板

親会社・永大産業倒産のあおりを受け、百十億円の負債を抱えて倒産したいわき市泉町下川字百宿一ノ一、小名浜合板（沢井敏郎社長・三百四十二人）は福島地裁に会社更生法適用を申請していたが、同地裁第一民事部佐藤眞二裁判長は一日午前十時、同法の適用開始を決定した。二月二十日いらい三カ月余、同社は再建へスタート、生産、受注も倒産前の水準に戻ったといわれる。

同地裁の決定により、同社の再建計画は管財人の手にゆだねられるが、管財人には県経営者協会宮村義一会長（福島）と長田弘弁護士（同）が選任された。先に同地裁から調査委員に選任された佐藤博公認会計士が同社の財務・損益状態を調査して、四月三十日に「再建可能」と同地裁に調査結果を報告している。

会社側の発表によると同社の負債は売掛金などを相殺して八十七億八千三百万円。このうち六八％に当たる五十九億五千八百万円が本社永大産業への債務になっており、同社の再建は、本社債務をどこまで減免されるか、その負担額にかかっているといわれる。

また地元への負債額は百六十三件、七億一千万円で、このうち三十万円以下の負債五十三件、五百十万円についてはすでに支払い済み。

同社は今後、本社と分離、自主独立すべくこの三カ月は販路の確保拡大に奔走した。その結果、合板操業率が倒産で日産三万枚に落ち込んだのを現在は倒産前の六万枚に回復させており、パーチクルボードについても倒産前の状況に戻すことが出来た。総合的にも月商五億円（倒産時三億九千万円）に復している。

沢井社長の話＝地元のみなさんにはご迷惑をかけお世話になりました。お陰様で正式に再建へ踏み出すことが出来るようになり感謝でいっぱいです。これからが正念場なので全力を尽くして取り組みますが、今後ともよろしくお願いします。

柳内三郎労組委員長の話＝第一ラウンドがやっと終わったということです。再建には合理化がつきものなので手放しでは喜べない。人員整理をすることのないようみんなで再建に努力したい。

さつきドロ　いわき中央署は一日午前二時ごろ、いわき市内で取り締まり中の警察官に取り調べを受けた際には、免許を持っている他人の名前をかたって不携帯を装い、交通違反キップを偽造・行使させた。

同事件は、会社ぐるみの無免許運転として注目を浴び、摘発にあたったいわき中央署では、法人である「渡辺運輸」と池田に運転をさせた同社運転手鈴木勝次(三七)＝同市内郷綴町金谷二ノ三＝を同法違反（管理責任・無免許運転ほう助）容疑で地検いわき支部に書類送検。鈴木はいわき簡裁で略式処分（罰金刑）を受けているが、同社については「証拠不十分とすでに社会的制裁を受けた」として、同支部では起訴猶予処分を決めている。

会社ぐるみ無免許運転

配車係ら3人有罪

福島地裁いわき支部の須藤繁裁判官は一日午前、いわき市平南田十字松魚田七、と博など罰金前科七犯、無職薄羽輝俶(よし)(三三)、同市内郷綴町堀坂一〇、道路交通法違反罰金前科二犯、自動車運転助手池田恒一(三一)、同市常磐水野谷町諏訪ケ崎二四ノ五、同法違反罰金前科五犯、同宮沢昌雄（よしお）(三三)の三人にかかる同法違反・同教唆・私文書偽造・同行使事件で、主犯格の薄羽に懲役五月（求刑同）執行猶予四年、池田に同四月（求刑四月）執行猶予二年、宮沢に同六月（求刑六月）執行猶予三年の有罪判決を言い渡した。

判決によると薄羽は、同市泉町滝尻字泉町一二三地内の「渡辺運輸有限会社」＝同市内郷綴町堀坂一〇、渡辺洋美社長(三四)＝の配車係だったが、社員の池田が免許を持っていないのを知りながら、昨年三月二十四、二十八、四月二日の三回、同市小名浜や内郷、常磐湯本町地内まで大型トラックを無免許運転することを命令したほか、宮沢に対しても三月二十六日、同市小名浜まで大型トラックを運転させ、無免許運転行為を教唆した。

また、池田と宮沢はそれぞれ、薄羽の命令を受けて大型トラックを運転したほか、宮沢は同年三月二十六日、通勤のため自宅から会社まで普通乗用車を、四月六、七日には岩手県水沢市内まで大型トラックをそれぞれ無免許で運転。さらに、いわき市小名浜字吹松地内で取り締まり中の警察官に取り調べを受けた際には、免許を持っている他人の名前をかたって不携帯を装い、交通違反キップを偽造・行使させた。

同事件は、会社ぐるみの無免許運転として注目を浴び、摘発にあたったいわき中央署では、法人である「渡辺運輸」と池田に運転をさせた同社運転手鈴木勝次(三七)＝同市内郷綴町金谷二ノ三＝を同法違反（管理責任・無免許運転ほう助）容疑で地検いわき支部に書類送検。鈴木はいわき簡裁で略式処分（罰金刑）を受けているが、同社については「証拠不十分とすでに社会的制裁を受けた」として、同支部では起訴猶予処分を決めている。

暴力団狩りの片割れ逮捕　いわき中央署は三十一日午後五時ごろ、いわき市久之浜町久之浜字立七一、丸唐会平一家交友者、傷害前科犯、漁夫鈴木正郎(三三)を傷害●いで逮捕した。

調べによると鈴木は、さきの暴力団一斉手入れで同署に逮捕された同市小名浜字富岡向一二六、同一家組員、同、無職大谷浩二(三三)と同市久之浜町久之浜字代五ノ一、同一家交友者、同、漁夫駒崎強(三二)の二人と共謀、先月三十日午後十一時ごろ、同市平字田町地内の路上で、通行中の同市四倉町、会社員Aさん(三五)と同、同Bさん(三四)の二人に因縁をつけて顔や腹などを殴り、それぞれ一週間のケガを負わせた。

危ない線路遊び　幼児危うく助かる

三十一日午前十一時二十五分ごろ、いわき市小川町西小川字滝ノ作地内の磐越東線で、線路に飛び出した近くのダンプ運転手鈴木公平さん(三二)の次男良治ちゃん(三)は、平発郡山行き普通列車＝千原武機関士(四三)＝が走って来るのに驚いて転倒、頭などに十日間のケガをした。

国鉄平運輸長室の調べによると、母親の人美さん(三四)が目を離したすきに、フラッと線路に入ってしまったとみられている。列車は良治ちゃんより六十㍍手前でストップ、その場に二、三分停車しただけで、ダイヤに影響はなかった。同運輸長室では「線路の近くでは、母親は絶対に子供の手を離さないで」と呼びかけている。

飲食、無免許運転に判決　福島地裁いわき支部の須藤繁裁判官は一日午後、いわき市常磐関船町作田八ノ二五、道路交通法違反罰金前科六犯、飲食業内藤清美(三七)にかかる同法違反・私文書偽造・同行使事件で、懲役八月（求刑同）執行猶予三年の有罪判決を言い渡した。

手に汗握るラリーの連続―前原・阿部組はフルセットで魏・黄組を振り切った

白熱のラリー交歓

千人の観衆、盛んな拍手

日中交歓卓球いわき大会（日本卓球協会、日中文化交流協会共催）は三十一日午後一時から、市立関船体育館に約千人の観衆を集めて行われ、世界一流メンバーの"白熱戦"に盛んな拍手が送られた。

この大会は六年前の「日中国交回復」以来、毎年開かれているもので、今年は五月二十七日の愛知から九日の東京まで、全国七カ所で開催されている。いわき大会は愛知、足利に次いで三番目。この日は世界の王者・中国卓球チームの妙技を一目見ようというファンが午後零時ごろから続々と詰めかけ、仮設スタンド、二階ギャラリーは満員の盛況。客席にはインターハイを目指す市内各高校卓球部員の姿も多く見られた。

競技に先立ち行われた大会セレモニーではまず、実行委員長の田畑市長が「世界卓球界の最高峰・中国卓球代表団を迎え、今回いわき市で大会を開催することができたのは非常に喜ばしく、熱烈に歓迎する。これを機会に友好を深め、両国の体育、文化、教育などの発展に役立てたいと思う」とあいさつ。これにこたえて、張均漢団長が「私たちの訪問のため、大会成功のために行き届いた熱烈歓迎をして下さったみなさんに心からお礼申し上げます」と感謝した。このあと、花束贈呈、両国選手団紹介、ペナント交換が行われ、対抗戦に入った。

試合は男女とも、ダブルス各一試合を含む十四試合が行われたが、男子は4―3、女子は7―0でともに中国が圧勝した。

男子はダブルスで前原正浩・阿部博幸組が魏京生・黄統生組を接戦の末2―1で下すなど善戦したが、現役ナンバー1の郭躍華選手らの壁は厚く、惜敗。女子は中国の曹燕華、童玲の十五歳コンビをはじめとする若手陣に歯が立たず、一試合も取れず完敗した。

試合結果は次の通り。

【男子】

中国 4―3 日本
○季 振侍 2―0 坂本 憲一
○黄 統生 2―1 高島 規郎
○成 応華 2―0 前原 正浩
魏 京生 1―2 前原 正浩○
黄 統生 1―2 阿部 博幸○
○郭 躍華 2―0 葛西 順一
魏 京生 0―2 阿部 博幸○
任 国強 0―2 高島 規郎○

【女子】

中国 7―0 日本
○曹 燕華 2―0 長洞久美子
○童 玲 2―0 嶋内よし子
○張 徳英 2―1 高橋 省子
○孫 敏玲 2―1 嶋内よし子
○曹 燕華 2―0 福田 京子
○孫 敏 2―0 神田絵美子
○張 徳英 2―0 神田絵美子
○童 玲 2―0 菅谷 佳代

明大校友会いわき支部総会

左記により明治大学校友会いわき支部の昭和五十三年度定時総会を開きます　会員多数お誘い合ってご出席下さい

▼日時　六月八日（木）午後五時半　受付　午後五時半登録用始
▼ところ　割烹「大貞」平字田町電㉓八一六一　午後六時開会　午後八時閉会
▼議題　①52年度決算報告②同事業報告③53年度事業計画　④役員改選
▼懇親会　登録料五千円（ほかに年会費一千円）

昭和五十三年六月

明治大学校友会いわき支部
支部長　加藤　武久

6月1日(木)開院

吉江内科 医院

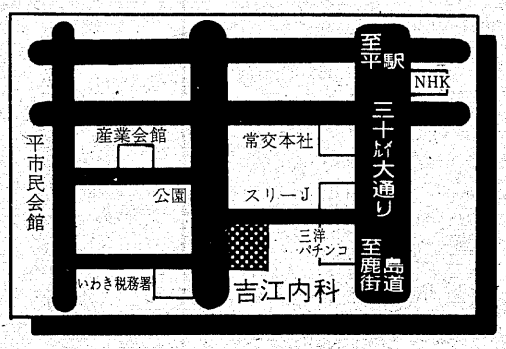

診療科目
■内　科
■循環器
■消化器
（日曜・祝日休診）

診療時間　午前8時～午後5時

吉江内科 医院
院長　吉江辰夫
いわき市平字菱川町5の1　☎21－1248

読者の声

きょうのことば

世界全体が幸福にならないうちは
個人の幸福はあり得ない
（宮沢　賢治）

緑映える丹後沢の釣り場で

平　Y・Y子

ある日の丹後沢ー池の側で、何人かの子供達が、文句を言ったり、ガヤガヤ騒いでいた。そのうちの何人かが、釣りをしていた人達に、抗議を申し込んできた。

「あの、おんちゃんが僕の釣りザオをバイクでひいて、池に捨ててしまった」「どこのおんちゃんだ？」「あのおんちゃん…」。釣り人は数人いたが〝あのおんちゃん〟は釣り人ではなく、釣り見物にきた五十過ぎの人だった。

「大人のすることでねえよ！子供の釣りザオをバイクでひくなんて！　そのうえ池にほん投げるなんて、全く大人のすることでねえ！」。子ぼんのうな、水道関係の仕事をしているNさんが、怒って言った。「だって、捨てていいって聞こえたような気がしたから捨てたんだ…」「いくら捨てていいって言ったとしても、子供の困ることを平気でやっていいのかい！」と詰め寄る。

釣り仲間でも、礼儀正しく、穏やかなNさんが、語気も強く、こんなにも本気で怒ったのは初めてである。しかも、自分の子供の事でなく、どこの子供かわからないのに…。子供の態度に対して、たしなめたのだ。

「ほーら、こっちゃこう。おめえに、いい釣りザオくれっかんな…」。バラバラッと、何人かの子供が、声の主のところへ走って行った。棟梁（とうりょう）のKさんである。六十を過ぎた一級建築士、自分の孫のような子供に、大切なサオ袋の中から、一本のサオを選んで渡した。「ほーら、これ使え、かんべんしてくれろよな」。子供達は喜んで池を立ち去った。

釣りザオを与え、子供達に謝ったのは、直接関係のない釣り人である。サオを捨てた本人は、いつの間にか帰ってしまった。棟梁のKさんが、子供に与えたものは〝みなと川〟というサオだそうで、子供には使いやすい釣りザオだという。

「あんな子供だって、ここへ釣りを楽しみに来たんだ。同じ仲間、でねえか…。子供だなんてバカにするもんでねえ。おれの孫みてえなもんだ。あの捨てられたサオだって、自分の金で買ったんであんめえ。父ちゃんから、金、もらって買ったんだ。家へ帰ったら、父ちゃんに、あの子供は怒られっぺ」。

〝みなと川〟をKさんにもらって帰った子供達は、何を感じたろう。それぞれの子供の受け止め方は、多少異なっていても、安心して帰ったに違いない。私は涙が出て仕方がなかった。

この話は、わが家のあるじが、末娘に頼まれた青虫を探しに、丹後沢に出かけたときの出来事である。キャベツ畑に青虫がいることも、釣り仲間から教えてもらったという。ひとつがいの蝶（ちょう）〝アオスジアゲハ〟は、その後Nさんに捕ってもらった。家へ帰ってから、青虫と蝶を娘に見せて「ほら××ちゃん。青虫は、やっと見つけたぞ！　蝶も二匹いるぞ、あした学校へ持って行けるぞ！」。娘は「じゃくとり虫みたいのもいるね…」と言いながら、喜んで外に走って行った。その後ろ姿を見届けてから、わが家のあるじは、この丹後沢の出来事を、私に話してくれたのである。

ともすると、見える物だけにとらわれ、格好よく生きていて、見えない〝子供の魂〟の問題など、気にかけない人が多い現在、見知らぬ子供の心の問題で腹を立てた、若いNさん。〝みなと川〟を子供にくれてやった棟梁のKさん。二人共、自然に、それぞれの魂の命ずるままの行為に違いないが、二人に、心から「ありがとう」と言いたい気持ちである。今日もまた、あるじは、丹後沢に釣りに出かけた。今日は快晴、雨の後の丹後沢の緑は、一層美しく照り輝いていると違いない。（主婦・50歳）

株式・前場

本日の市況は、名実共に六月相場入りとなり、物色範囲を広げ、堅調な相場となった。朝方は、上場維持の思惑がらみから日活が買い物を集め気配を出していた。又三光船が板寄せをまじえて買われていた。半面、昨日大商いを演じた日立中心に利食いが入り、先駆株が値を消していた。引けにかけて弱電が切り返し、コロムビア、ミツミなど仕手色の強い銘柄が物色されていた。

主な高い銘柄は洋醸造十二円、鐘化十一円、大隈鉄十二円、京三十三円、ミツミ九円、三光船十一円。

主な安い銘柄は関東電七円、新電元八円、日産五円、緑屋十円。（地元銘柄）日化成八十九円、呉羽六百九十五円、岡理ゴ五百九十八円、白煉瓦二百八十円、常陽銀二百四十二円、東邦銀二百八十二円、常磐興百十七円。

日経ダウ十七円十六銭高五千四百八十六円九十三銭。出来高二億三千万株。

（平・水戸証券調べ）

永井会長再選

アマ無線小名浜クラブ

日本アマチュア無線連盟小名浜クラブ（永井哲会長、五十会員）は二十八日正午から小名浜公民館で総会を開いた。役員を改選、今年度はアマチュアのSSテレビの普及と技術講習会を開くほか、市文団連主催の各種行事を積極的に後援することを決めた。

新役員は次の通り。

▽会長＝永井哲（再）▽副会長＝市施勝利▽会計＝馬目実▽クラブ局長＝佐藤道雄▽企画部長＝富岡賢一▽技術部長＝西丸真生▽ニュース部長＝鈴木克俊▽監事＝佐藤仁

あすの運勢

小川石洲

六月二日（金・赤口）

【1月生】苦しい半面に喜びもある、明るく振る舞い好転

【2月生】たとえ不満あっても感情に走るな、自重せよ

【3月生】無理すれば結果マイナス、自力に応じて進め

【4月生】なかなかチャンスつかめぬ、冷静に取り組め

【5月生】あせって先走ればつまずく、慎重に行動せよ

【6月生】苦労するが投げ出すな、最後までねばり抜け

【7月生】感情に走って立場を悪くする、冷静さが必要

【8月生】多少障害あるが心配はない、慎重に取り組め

【9月生】過ぎたことにとらわれるな、心機一転し前進

【10月生】安定性に欠け思うようならぬ、控えめが無難

【11月生】情勢を甘くみれば失敗する、堅実に取り組め

【12月生】予定が狂うようなことがある、冷静に対処を

会と催し

2日

【平市民会館】▽いわき産業祭関係者会議　地主会、ホリケン展示会（9時）

【勿来市民会館】▽給与特別減税説明会（9時）

【磐城市民会館】▽日本化成送別会（17時）

【小名浜公民館】▽運転免許証更新時講習会、南地区更生保護婦人会理事会、習字サークル（10時）▽お琴サークル、手編みサークル（13時）▽磐文連打ち合わせ会、ナイター手編み教室（18時）▽小名浜民謡会（18時30分）▽いわき民謡同好会（19時）

【常磐公民館】▽民踊サークル（13時）▽VYS、油絵サークル（18時）▽常児連、着付け教室（18時30分）

【しゃくなげ会館】▽福島民報・第4回私立短期大学53年度入試結果発表会（9時）

【いわき産業会館】▽平多先生ダンス講習会（9時）

【文化センター】▽昭和53年度改正税法説明会（9時）▽アートフラワー教室（10時）▽紙人形講習会、卓球教室B（13時）▽青年ゼミナール、実技セミナー、いわき彫塑研究会例会、夕やけ会例会、フォークダンス協会例会、民法教室、合唱団えくぼ例会（18時）

市況

魚類

一日朝の小名浜港は釣りガツオが出回った。

【小名浜港】定置網船一隻三〇、底引船九隻四〇、一本釣船一隻三十七・二〇

▼カツオ　三万五千キロ　二〇一一三一▼カワハギ　三千キロ　一五一・二▼ビンナガ　二千二百キロ　三七〇一三六〇▼水ダラ　千三百キロ　三五一一五〇▼ドンコ　五百キロ　一六〇一二〇▼キンキ　二百キロ　七六〇一一三〇▼ニクモチ　百五十キロ　七二〇一五〇

【江名港】定置網船一隻〇・六、底引船五隻三・九、小舟十隻

▼タラ　千九百八十キロ　一五〇一一五▼タコ　千二百五十キロ　三一〇一六〇▼ヤマモ　四百九十キロ　一三▼サバ　三百六十キロ　五六一二〇▼貝焼き　八百五十三個　〇〇一三〇

【小名浜港】底引船一隻一〇、小舟二隻

▼水ダラ　三百キロ　一五一一〇▼小サバ　百八十キロ　一五▼タコ　百二十キロ　七〇一三〇

野菜

▼大根一〇〇一三〇▼ニンジン一四〇一二〇▼ゴボウ三一〇一一七〇▼白菜六五一三〇▼キャベツ九〇一四〇▼ネギ六〇一一〇▼レタス九五一四〇▼キュウリ一六〇一三〇▼ナス三五〇一一〇〇▼トマト二五〇一三〇▼サツマイモ一一〇一三〇▼バレイショ一一〇一三〇▼サトイモ九〇▼玉ネギ四五一二〇▼モヤシ八〇一七〇▼ナガイモ三五〇一五〇▼ニンニク三五〇一三〇〇▼玉子二四五一二三五〇▼竹の子一〇〇一四〇▼インゲン一一〇〇一五〇〇▼サヤエンドウ四〇〇一三〇〇▼フキ一一〇一五〇▼カボチャ二〇〇一一〇〇▼グリンピース四五〇一三〇〇（以上キロ）▼菜類四〇一五▼ニラ五五一一五▼ホウレン草八〇一二〇▼春菊四〇一二〇▼カブ八〇一三〇（以上束）▼ピーマン三五一一五▼生シイタケ一三五一六〇▼ナメコ一四〇一一〇〇（以上袋）▼カリフラワー一一〇一三〇（コ）

果物

▼グレープフルーツ二〇五一一八三▼レモン三一四一二九四▼リンゴ五〇〇一三九▼バナナ一六九一一二五▼パイナップル一六五一一四五▼甘夏カン三〇七一五三▼夏ミカン一〇〇一四〇▼プリンスメロン五〇〇一一二五▼スイカ二六一一一〇〇▼ビワ七五〇一三〇〇（以上キロ）▼イチゴ二〇〇一三〇（パック）

（市中央卸売市場調べ）

いわき民報案内広告

■1ダン4行　2,400円（前納扱いです）
■同一広告5回以上掲載は1割引き
■お申し込み・お問い合わせは本社営業局広告部
☎㉓1666代＝支社・支局・いわきPRセンター＝☎㉓0690へ

家屋

新築 アパート▽六畳六畳▽台所バス水洗トイレ付▽駐車可▽日照良▽賃二万八千円▽場所＝内郷御厩町▽電㉖〇三二四

アパート 水洗トイレ・都市ガスぶろ付・駐車場有▽場所＝手搦・鉄道アパート前▽電㉓一四〇一

貸家 一戸建▽六畳六畳▽台所・台所バストイレ付電話付▽賃三万協二カ月▽場所＝平上荒川公民館前▽電㉓一七六五

新築 コーポ▽和六畳四畳半・洋五畳▽諸設備完備▽環境良・駐車可▽場所＝平字新町▽連絡先＝電㉓一八七八

新築 貸家一戸建て▽六畳六畳▽四畳半▽台所六畳▽バス水洗トイレ物置付▽日照良駐車可▽内郷御台境町▽電㉖二〇一五

貸家 一戸建▽六畳四畳半四畳半▽小名浜温泉水洗トイレ駐車場付▽場所＝小名浜字渚廻長瀬商事㊷四二二二夜㊸二二四五

アパート 所六畳▽六畳、四畳半、台ガレージ付▽場所＝平谷川瀬・菱川橋近▽連絡＝電㉔二二五二

アパート 水道トイレバス付▽賃一万一千円・格安▽場所＝内郷綴金谷・平木材市場前▽電㉔二三四一

アパート ふろ有り駐車可▽場所＝平・北目町88『北目ライン』アパート▽連絡先＝電㉓二七四〇

土地

譲る 宅地▽一三八八平方㍍（420坪）一区画▽四九五平方㍍（150坪）一区画▽場所＝内郷御厩地内▽連絡先＝電㉗五五八五

貸地 高級住宅建て主求む▽宅地・三三〇平方㍍月九七坪▽三・三平方㍍月一五〇円▽場所＝内郷小島町▽連絡先＝電㉒一五一八

募集

店員（男女）数名▽普免要▽年齢不問▽社保完備▽履歴書▽委細面談▽内郷白水町『フードセンター浅野』▽電㉖二四六四

ウエートレス 募集▽若干名▽健康で明るい女性▽交通費全額支給▽食費支給▽バイト可▽珈琲苑・佐伊本▽電㉓二九九五

不動産 取引主任者　一名▽男女不問▽年齢六〇歳位まで▽高給優遇▽委細面談▽電㉖一六三五清川商事

募集 ウエートレスの部18～25歳3名バイト可7時半～18時▽平・田町パーラー&パブ・スカイ巴里電㉑三三三二

女子 社員6名、18歳～25歳▽田町に新しいパブをいっしょにつくりませんか▽10～16時に電話をください▽㉑一六四〇松本

募集 カウンターレディーパブの部18～25歳3名バイト可19時～24時▽平・田町パーラー&パブ・スカイ巴里電㉑三三三二

譲る店舗

●業者仲介なし
場所＝平字五町目
1階　8.5坪（28平方㍍）
やきとり屋、生そば店向き
2階　8.5坪（28平方㍍）
喫茶店居抜き
連絡先☎22－3600

貸家 ▽六畳三間▽台所トイレバス付▽都市ガス▽賃3万2千▽会社借上希望▽平・五色町バス停近▽連絡電㉓三〇〇九

貸家 ▽六畳四畳半四畳半▽台所ガスぶろトイレ付▽車庫付▽場所＝平上荒川砂屋戸▽連絡先＝電㉔七八六九

貸事 務所▽41平方㍍（約13坪）▽二階一室▽協力金、敷金相談の上応ず▽駐車可▽場所＝鹿島街道高専前▽電㉓九〇三三

譲る 居抜き喫茶店▽平・大黒屋近く▽約58平方㍍（約18坪）▽駐車場付き▽価格応談▽連絡先＝電㉓一一八九

売家

植田金山・汐見台
387平方㍍（117坪）
3・3平方㍍3・5万　（仲介）

泉ニュータウン
土地330平方㍍（100坪）
建物 86平方㍍（26坪）
南道路　庭園付　美邸
価格応談　（仲介）

岡小名・一小下
一戸建て6畳6畳4畳半
水洗トイレ駐車場付
賃3・5万　（仲介）

福島県知事免許（1）第1062号
宅地・建物
住まいの相談　**堀越商事**
お気軽にお電話下さい　52－0266（代）
岡小名（鹿島街道沿い）　58－4476（夜）

福島県知事許可（特－25）第8731号
福島県知事（1）第1157号
株式会社 **いわきホーム**
常磐関船町抗田3　☎44－4105

窪田土地付
分譲住宅　発売中　2棟
所在地　勿来町窪田町通1丁目4～4
建物面積　82・38～88・59平方㍍
設備　水洗トイレ　ステンバス
台所セット　洗面キャビネット
床下収納庫他
全室照明器付
販売価格　1,058万～1,108万円

関連会社
吉野木材株式会社☎勿来(3)3165
吉源木材株式会社☎平㊸3288
鈴木工業株式会社☎平㊾2535

技術社員募集

●電気工事および消防設備の経験ある人3人
●経験のない方でもやる気のある人　3人
●年齢18～26歳（普免要）
●給与　当社規定により優遇・各種保完備・夏冬期休日・日・祝日休
※ご希望の方は履歴書持参の上来社●委細面談
鈴木消防器機株式会社
平北白土字宮前53　電㉒4747

運転手募集

●男子――若干名
☆普通免許所有者
☆年齢＝35歳まで
☆委細面談
株式会社 大市
平字正月町42－17
☎21－2381

募集

●女子パート　数名
午前9時～午後2時
正午～午後6時
時給380円
そば処 東京高松
平字中町（大黒屋地下）
☎2.3－1111内線316

大型 運転者募集▽3名▽年齢35歳前後迄▽平下神谷字御城30『旭運送有限会社』▽連絡先＝電㉔七二二三

☆お金☆

■あなたの信用が担保です
サインーツで30万まで
即融資
サラリーマン　主婦　OL　歓迎（秘密厳守）
ローンズ　シンエー
☎23－6673
平谷川瀬字双藤町（小野整形医院前）

運転手募集

二種免取得者　数名
・年齢21歳～57歳まで
・初心者歓迎
・給与　当社規定により優遇
いわきタクシー
小名浜字上町　電㉒4649　よろしく

免許番号福島県知事（1）第1173号
建設業県知事特　52号第2825号
東北土地開発株式会社
いわき支店　平・白銀町
☎3　1188・1189・2677

売地　鹿島町　223平方㍍　住宅
米田　（67坪）　最高
3.3平方㍍　5.5万
住居地域　建ぺい率6割　仲介

売地　平中神谷バス停徒歩5分
137平方㍍　3.3
（41坪）　平方㍍　6万
住居地域　建ぺい率6割　仲介

売地　湯本町　378平方㍍　即建可
傾城　（114坪）
3.3平方㍍　6万
第2種住専　建ぺい率6割　仲介

福島県知事免許(2)第552号
今日は磐商太田です
鹿島町久保字薬師前　☎㊽6881代

売地　鹿島町砂　住宅地適　水道
229平方㍍～270平方㍍　排水
（69坪）～（81坪）　完備
3.3平方㍍　7万　社有

売地　鹿島町御代　住居向き
232平方㍍（70坪）
3.3平方㍍　7万
水道排水完備　社有

貸家　小名浜君ケ塚　2階4畳半
6畳1階6畳DK水洗トイレ
賃3.5万　仲介

福島県知事免許(1)第1117号
株式会社 **嶺宝**
いわき市小名浜岡小名字反町3の2
TEL・53－6705代

売地　鹿島町久保（船戸団地）
5区画（宅地）
199平方㍍（60坪）～
231平方㍍（70坪）
430万～500万　（仲介）

高級住宅用地　内郷御台境　2区画
199平方㍍（60坪）　即建可
3.3平方㍍　8万　（仲介）

小名浜地区内に土地求む

不動産売買金融

信用貸付
担保貸付
手形割引
※誠実●親切にご相談に応じます
福島県知事免許(3)第204号
大竹不動産有限会社
平・七軒町　電74－4757　23－8105

売地　常磐上ノ台団地
396平方㍍（120坪）
3.3平方㍍5万5千
住宅地最適　（仲介）

売家　内郷高坂入口
土地191平方㍍（58坪）
建物 76平方㍍（23坪）
価格 950万　建築中　（仲介）

店舗付売家　好間（49号線沿い）
土地336平方㍍（102坪）＝借地
家　店舗132平方㍍（40坪）
2階建　価格700万　（仲介）

貸家いろいろあります
福島県知事(1)832号
総合不動産商社
宝土地開発
小名浜アパートサービス
小名浜二小前　☎92－5008