夕刊
いわき民報
郵便番号 970
いわき市平字田町63－7
いわき民報社
◎ 振替口座（郡山）4028
本社 0246 ㉒1666
小名浜支社 0246 ㉒3560
常磐支局 0246 ㉜2380
勿来支局 02466㉗2903

賃金未払い　昨年度下半期

いわき労基署管内

滞った160人の2千392万円

建設、製造業、娯楽など

ほとんどが従業員29人未満

いわき労基署管内の昨年度下半期（昨年十月～今年三月）の賃金未払い件数は三十九件。百六十人の労働者に対し二千三百九十二万四千円の賃金支払いが滞った。上半期からの繰越分を合わせると五十六件、未払い総額は八千九万円。三百八十二人の労働者が賃金未払いの状況に置かれた。上・下半期の発生件数（繰越分を含まない）を比べると、下半期は四件上回ったものの、金額では二千六百六万八千円も下回っており、落ち着きをみせた。

倒産や資金繰り難で

上半期からの繰越分を含む総計六万円。残る二十八件（百二十一人）、千百七十三万円が未解決のままとなった。解決したものの中には国の立て替え払い制度の適用を受けた四件（百五十八人）、四千六百四十一万八千円が含まれている。

事業所の規模としては従業員数二十九人未満がほとんど。最も大きい同七十人一件を含め、同二十九人以上が六件だけとなっている。また業種は建設関連が最も多く二十一件、次いで製造業の十八件、接客・娯楽（スナックなど）八件―が主なところ。製造業では弱電が八件でトップを占め、テレビなど家電製品の不振を裏付けている。

賃金未払いとなった理由は、倒産（八件）や資金繰り難によるもので、弱電関係ではメーカーからの受注がストップするなど、ダメージが大きく、また建設では無理を承知で安い単価で受注するため、小規模建設業者の乱立も要因の一つとみられる。未払い事業所のうち最大のものは製造業（弱電）のA社。三十二人の従業員に対し二千五百万円の賃金が未払いのまま倒産。原因は受注難で従業員は立て替え払い制度による救済を受けた。

同労基署では倒産した事業所を除き、継続操業をしている事業主に対しては、覚約書を取るなど未払い分を支払うよう勧告しているが、大半が"分割払い"方式としており、長期不況の中で賃金未払いに泣く労働者は後を絶たない。

出荷を目前に　総仕上げにいそしむ栽培農家

薫風に観賞菊の手入れ

○…今では周年栽培となった菊の花―春夏秋冬、絶えることなく、茶の間や仏前、冠婚葬祭場を飾っているが、すぐそこまできている梅雨入りを前に、栽培農家では手入れに大わらわ。

○…かつては、観賞菊の産地として知られた好間町北好間字上野地区。都市化の波を受けて、菊畑も激減したが、中旬に市場への出荷をめざし一本一本最後の仕上げだ。

○…ピンク系が主流というが、定植時の天候不良がたたって、病菌も入り、生育も思わしくないが、品質はまあまあと、一つさえない表情。

文春の文化講演会

14日　星、山崎、長部氏が来市

いわき市、市教委など共催の文藝春秋・文化講演会は講師に星新一、山崎朋子、長部日出雄の三氏を招き、十四日午後六時半から平市民会館で開かれる。

星氏は、「妄想銀行」「SF現代イソップ版」の作品や過去の業績が認められ推理協会賞を受賞する一方、「人造美人」「進化した猿たち」など多くの作品を書いている。山崎氏は「サンダカン八番媼館」で第四回大宅壮一ノンフィクション賞を受賞、その後も「サンダカンの墓」など社会の底辺に生きた女性をつづっている女流作家。

また、長部氏は週刊誌記者、ルポライター、映画評論の仕事などを経て、四十八年に「津軽世去れ節」「津軽じょんがら節」で第六十九回直木賞を受賞した。現在も週刊誌などに執筆、活躍を続けている。無料。

国井一美氏叙勲記念祝賀会

自治功労者として勲五等瑞宝章をおくられた、株式会社平果取締役会長国井一美氏（さの叙勲記念祝賀会は逢来信勇、松崎長次右衛門ら七氏が発起人となり、去る三日プラザ・新瀧で行われた。

田畑市長、大和田元市長、菅波代議士、野崎会頭などから祝辞があり、国井氏の謝辞、花束贈呈などに続き、坂本平信金理事長の乾杯で祝宴に移り、出席者二百人でにぎわった。

いわき抄

▼…きょう六日は芒種（ぼうしゅ）である。「くちなしの花咲きそめし芒種かな（露風）」。陽気がよくなり作物の種をまく時節という意であろうか。二十四節気の一、陰暦五月の節」と暦に書いてある。季語によると初夏はきのうまで、芒種からは"仲夏"に入るというから、いよいよ夏本番ということになるわけだ。古老に聞くと、昔は芒種の後の壬（みずのえ）の日を梅雨入りとしたということだが、芒種のあと十五日で夏至がやって来るところを見ると、盛夏への起点ということになる。

▼…いまごろの食べ物の中でおいしいものの中に、「新じゃが」がある。じゃがいもはもともと初秋にとれるものだが、早いものは五、六月ごろから出始める。新じゃがを包丁でむかず、たわしで擦くこすって、自然の形をそのままに、賞味するのが何よりの食べ方のようにも思う。じゃがいもが健康にいいのはアルカリ食品で、カリウムの含有量が多いことだ。肉の料理に添えるのは合理的である。近ごろじゃがいもの愛好者が飛躍的に増えているようだが、そういえばこども達もポテトチップスをだいぶ食べている。しかし新じゃがを利用した田舎料理でないと、"芒種の味"を知ることができない。そこには言うに言えぬ"土"のかおりがある。

本格的な呉服専門の店
かみや
平・二一 電三三―二〇一一

信頼できるメガネの専門店
福島県眼科医会推奨店
メガネの松本
いわき市平字二町目 電㉑3851

H.T.S. 報徳観光
平サービスカウンター ☎23―6500（代）
本社営業所 ☎26―1197（代）
Passport
料金が改定されました
● 1次旅券 3,000円→4,000円
● 数次旅券 6,000円→8,000円

夏に向けての新製品紹介!!
山野愛子 どろんこ美容
ヤマノロビンソン
ビジネスマン達に自信と誇りそして冒険とロマンを……
ヤマノベラメイクアップシリーズ
おしきせの美しさから解放されたい、またひとつ美しさを知りましたネ、ベラ
貴女の美容コンサルタント
株式会社 福島ヤマノ
平字小太郎町1の15 福島不動産ビル2F
NHKいわき放送局前 ☎23―2433

白鷺旗争奪 高校野球 上り調子の各校診断 ⑪

高専

レギュラー九人のうち六人が二年生という若いチーム。粒がそろっていた三年生が大量に抜けたため、実力不足はいなめないが、新チーム結成当時に比べると着実に力をつけてきた。三年生三人を中心にチームワークはいいが、取られたら取り返すといった粘り強さにはもう一歩で、これが今後の課題。現在は「公式戦一勝」を目標に"確実さ"を増す練習に余念がない。新チーム結成以後の戦績は九戦二勝七敗。

部長＝高橋邦雄
監督＝藤田善次
四野健（井名二）
野健（和）
山遠宮錦
郡（名三）
上行（方）
（大）
（赤）
（江）
（本）
（東）
（行）
（江）
（喜）
（小）
（常）
実③②
之②
雄②
之③
人③
司②
宏②
矢②
明②
浩②
昭②
恒②
則②
浩②
正②
英幸倫慎健
山木
桧木代内子藤辺野竹辺々石
小鈴田武庄佐渡嘗武佐大渡佐白
◎印は主将　カッコ内は出身中

【投手力】主戦は右上手投げの武田。一七五㌢、六五㌔と、中肉中背で、配球、コントロールともまずまず。ただ、ボールが真ん中に集まると、球自体にそれほど威力がないため打ち込まれることがあり、要注意。控えは一六九㌢と小柄な田代だが、もう一つコントロールに難があるため安定性を欠く。

"公式戦一勝"が目標
確実なプレーへ仕上げ

【打撃力】レギュラーの平均打率は二割七分五厘とまずまず。コツコツと当てて行くミート打法。高い小柳山、鈴木の一、二番コンビが出て、"確実"なクリーンアップトリオで返すパターンだが、五番・庄子（一八二㌢）を除くと全体的に小柄（平均身長一六九㌢）なため、長打力はそれほど期待できない。それだけに走者を確実にバントで送り、チャンスをものにする野球の実践が課題。

【守備力】投手陣が非力なため、内、外野の守備はもう少し安定性が欲しい。小柳山、菅野の二遊間、外野の三人は強肩で、守備範囲も広いが、相手が機動力を使ったかき回し戦法でくると浮き足立って失策が出るケースも目立つ。捕手・渡辺は素質はあるが、まだ二年生のため若く、スローイング、インサイドワークの点で、まだまだ勉強する余地がある。

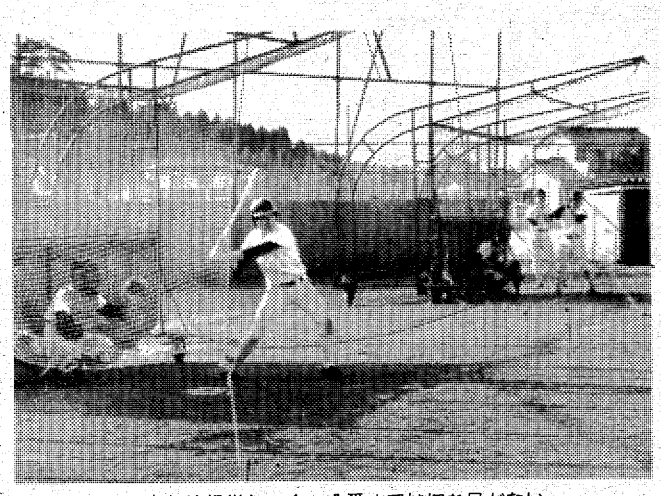
ミート打法に徹し、1～5番までは切れ目がない

決勝は平工、磐農で
11日 浜通り高校軟式野球

雨で順延された「第三回高校軟式野球浜通り選手権大会」（いわき、相双地区高体連軟式野球部会主催）は五日、市営小名浜球場で準決勝二試合が行われ、平工、磐農が決勝に進出。いわき勢同士で優勝を争うことになった。

同日は前日の雨の影響でグラウンドコンディションが悪く、試合開始は午後からとなったが、選手たちは元気いっぱい。随所に好プレーが見られるなど、決勝を目指した熱戦を繰り広げた。第一試合は平工・熊谷、双葉農・津田両投手の好投で息詰まる投手戦を展開したが、熊谷の投打にわたる活躍で、平工の"せり勝ち"。

一方、地元同士の対戦となった第二試合では磐農の堀江、蛭田両投手が、水産の強力打線を2点に抑える好投をみせ、水産の三連勝を阻んだ。

なお、決勝戦は十一日午後一時から同球場で行われる。

試合結果は次の通り。

◇準決勝・第1試合（午後0：40）

平工	0	1	0	0	0	0	0	0	0	0	1
双葉農	0	0	0	0	0	0	0	0	0	0	0

（平）熊谷―渡辺
（双）津田―渡辺
▽二塁打＝熊谷（平）
◇同・第2試合（午後2：30）

磐農	0	1	0	0	3	1	0	0	0	6
水産	1	0	0	0	0	1	0	0	0	2

（磐）堀江、蛭田浩―根本
（水）長谷川、山形―宮本
▽二塁打＝太田（磐）、内田（水）
◇三回戦・第4試合（3日＝午後3：00）

新地	0	1	0	0	0	0	0	0	0	1
磐農	3	0	2	0	0	1	3	0	9	

（7回コールド）
（新）金子―早川
（磐）小野、堀井―根本
▽二塁打＝小泉（磐）

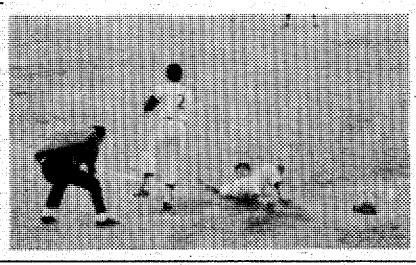
【七回表、磐農は六番・太田が二塁打を放ち二塁走者・小泉がホームイン　勝ち越した】

国鉄、専売公社が環境美化を呼びかけ

日本専売公社平出張所（仁井田鋼之助所長）は五日午前七時半から、平駅前で通行人にポケット吸い殻入れを配布、スモーキン・クリーン・キャンペーンを実施した。

これは同日から始まった全国環境週間に合わせて行われたもので、今回は特に国鉄もクリーン・アップ・ジャパン運動の一環として参加。同出張所、国鉄職員のほか、平たばこ販売協同組合婦人部や平ローターアクトの会員合わせて二十五人が、通勤途中のサラリーマンらに「吸い殻の投げ捨て防止」と「喫煙者のマナー向上」を呼びかけた。

このほか同出張所では同九時半から、二台のクリーン・カーで市内を巡回。市民に環境美化を訴えるなどした。

【通行人にポケット吸い殻入れを配布する日本専売公社の職員ら】

交通モニタ―15人委嘱
いわき東署

いわき東署の交通モニターの委嘱状交付式が三十日午前、同署会議室で行われ、遠藤利彦署長から藤売衛さん（ま）＝自動車整備業・小名浜大原＝ら十五人に委嘱状が手渡された。

同モニターは①交通事故の監視、通報②交通問題に関する意見、要望の提出―などを行い、任期は六月一日から来年五月三十一日までの一年間。

席上遠藤署長が「皆さんの協力をいただきながら一件でも交通事故を減らし、死傷者を一人でも減らしたい」とあいさつした。

同モニターは次の通り。

▽松本茂（会社役員・中之作字長田）▽菅原敏（同・小名浜字愛宕）▽郡司春事（竹材業・江名字向畑）▽小佐野延勝（呉服商・小名浜玉川町）▽向山福茂（団体役員・小名浜大原）▽鳥居芳美（精米業・泉町滝尻）▽作山英一（農業・永崎字大平）▽下山田友洋（会社員・小名浜林城）▽野沢洋子（雑貨商・中之作字長田）▽臼土仁見（公務員・小名浜玉川町）▽岡部安平（自動車販売・小名浜字中原）▽小池敏雄（東北電力・小名浜花畑町）▽三浦圭子（会社員・小名浜大原）▽鈴木茂（同・鹿島町船戸）

金盃賞将棋大会

日本将棋連盟平支部の金盃賞将棋大会は、十一日午前十一時から平字立町の将棋囲碁センターで開かれる。会費千円。

あす平で心配ごと相談

協議会平心配ごと相談所は七日午前十時から午後三時まで、同相談所で心配ごと相談を受け付ける。

漁海況速報
スズキの入網目立つ―定置

【海況】黒潮は先週とほぼ同様北緯三七度、東経一四二度三〇分付近まで達したのち東流している。

親潮系水は本県沖で塊状となって存在し、中心水温は八～九度台となっている。

過去五カ年同期と比べると、五十二年と類似しており、沖合にみる親潮系水、黒潮系水ともに強いのが特徴的である。

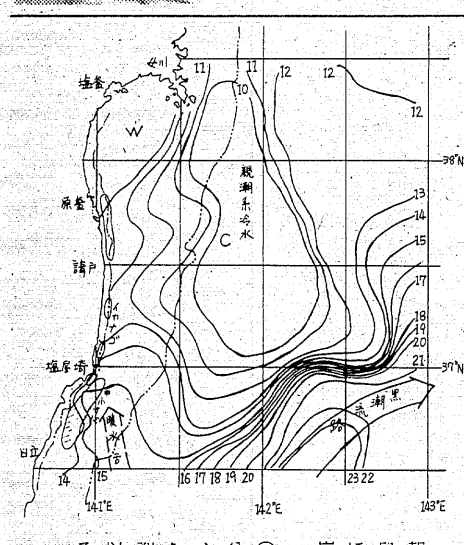

【漁況】▽コウナゴ＝県北～県中海域では一～三㌧（一カ統）、県南では百～二百㌔（一隻）程度の漁。

▽旋網＝中之作～大津沖水深七十㍍付近海域で二十～六十㌧（一網）の漁。

▽定置＝カワハギ一～九㌧、スズキ二百～五百㌔の入網が目立つ（県南）。

《スルメイカ情報（千葉水試速報）》日本海隠岐島から能登半島北部に形成された漁場は、徐々に沖合に移動している。若狭湾沿岸部は水温一六～一七度で平均〇・四㌧、竹島周辺の北緯三六度三〇分～三八度、東経一三一度三〇分～一三二度三〇分では水温一五～一六度で平均〇・三㌧の断続的な漁で、昨年五月と比較すると低調。魚体は能登半島以北で十九㌢、以西で二十～二十一㌢となっている。

（2日・県水試調べ）

交通事故

	発生	死者	傷者
今年の累計	637	0	2
〃東署	12	0	0
〃南署	856	0	3
いわき中央署		2	2

（5日・県警交通企画課調べ）

あすの暦

6月7日（水）

旧暦	5月2日	口	16
六曜	赤		
日出	4・18		
日入	5・53		
月出	19・30		
月入	3・50		
満潮	17・51		
	22・45		
干潮	10・54		

天気予報

玉半提供 ㉓九五九一

【今夜】西寄りの風、晴れ時々曇り。

【明日】西または南寄りの風、晴れ。

【海上】今夜、明日とも多少波。

【気温】▽5日＝最低17・1度（平年13・9度）最高26・0度（同20・8度）

（小名浜測候所調べ）

故父加納邦武の葬儀に際しましてはご多忙中のところ遠路わざわざご会葬下されご丁重なご香料を賜りご芳情誠にありがとうございました
早速お伺いの上お礼を申し上げるのが本意ですが略儀ながら紙上でおれを申し上げます
昭和五十三年六月六日
いわき市平字紺屋町一四
喪主　加納隆史
妻　千瑳子
女　加納裕子
親類代表　高木正武
友人代表　中村豊
同　松本作衛

故父平山直蔵の葬儀に際しましてはご多忙中のところ遠路わざわざご会葬下されご丁重なご香料を賜りご芳情誠にありがとうございました
さっそくお伺いの上お礼を申し上げるのが本意ですが略儀ながら紙上でおれを申し上げます
昭和五十三年六月六日
いわき市内郷高坂町御殿一
喪主　平山昭三
親類代表
外一同

ふるさと「いわき」のご案内は、観光バイヤーで。
JOKO・LETTER

●名所めぐり（早まわり3時間）●料金・小型6,900円・中型8,400円●コース＝平～沼ノ内弁財天～塩屋埼灯台～二見ケ浦～小名浜港～平（又は湯本温泉）
※詳しくは下記へお問い合わせください
みなさまの…常交タクシー
本社☎(23)2343(代)・松ケ岡(営)☎(74)3410・神谷(営)☎(34)3214
しあわせひろげる常交グループ

おでき・水虫でお悩みの方ご相談ください
良いクスリがございます
あこう薬局
平・ぎんざ通り ☎74―2044

事務機のことなら トーホー事務機 ☎〇二四六㉓一〇〇一

お花のことならなんでもお任せ下さい
―贈答用・お祝い用・霊前用―
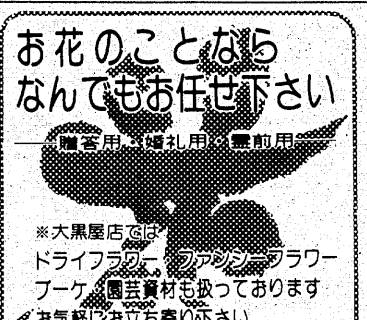
※大黒屋店では
ドライフラワー　ファンシーフラワー
ブーケ　園芸資材も扱っております
お気軽にお立ち寄り下さい
本店 花友生花店
いわき市平・南町 ☎㉓8050・8059
大黒屋店 フラワーショップ はなとも
いわき市平・中町 ☎㉓1111（内線287）

《蛇の目すしの日》
毎週水曜日 営業時間 午前11時～午後9時半
●並　1人前　450円
●中　1人前　700円
のりまき
かっぱまき
梅巻
なっとう巻
おしんこ巻
各1本60円
●毎週木曜日は定休日（祝日は除く）
寿司専門店 蛇の目寿司
平・三田小路 電74―3283

スナック華屋木
平・田町 ☎㉒二九三二

越 フジコシ
ヤカンでタコをゆでるよう
とは　やかんで八本足のタコをゆでるのはむずかしい　不便なことやりにくいことを意味することです　また「ヤカンでゆでた
タコのよう」とは　手も足も出ないことです　酢タコ　味つけタコ　南方真タコ　水タコとタコいろいろ取りそろえてございます
豆タコ（100g）　七八円
（平店本館一階売り場）

6月議会一般質問始まる

いわき市六月議会一般質問は五日午前十時から始まり、十六日まで七議員が登壇する。初日午前は沼田（新政会）木田（同志会）両議員が市総合計画や農業土木事業について市長見解をただした。午後は磯上（新政会）星（社会党）両議員が立ち、ストで保育所が休みになった、カギッ子対策などをただした。

行政も企業的感覚を

新政会　沼田　一之議員

沼田一之議員（新政会）＝①総合計画案が答申された が、六十年次人口四十五万人は多過ぎるのでは②財政構造健全化、行政機構改革答申などみると、前回（四十六年）の総合開発計画と構造体質が変わっていないが③企業誘致に対しては"座して客を待つ"感じがするがどうか④新計画でブロック化が打ち出されたが、支所強化主義と反するのでは⑤自治体は企業、市長は経営的感覚で対処する時代だが、事に対処した機構内職員の流動的勤務に欠け、女子職員の門戸開放がなされていない⑥公・私立保育所の指導調整のマスタープランを示せ。

市長　市総合計画は市の発展方向の指針だが、答申案には二、三配慮すべき点がある。人口の想定数は高すぎるという意見もあるが、最近のUターンなど集積現象もみられ、今後着実に伸びていくものと思う。行財政計画は不離一体のものであり、三年ごとに実施・財政計画をたて、見直しながら進めていきたい。

企業誘致については私も上京して企業を歩いており、不況の中にもかかわらず古河電池、東京田辺、アルプス電気などの誘致に成功しており、これらの努力は評価に値されるものと思っている。

ブロック行政は広域的処理の中で必要が高くなったもので、大局的見地に立って検討していくが、これらはすべて、地区民のコンセンサスを得て実施に移したい。

自治体も企業的感覚で当たれという意見には私も同感だ。行政の硬直化を防ぐためにも、いわき市としては従来の機構に動体的組織を加えて多様化する行政に対処しているが、さらに新しい社会の流動に対応できる体制へ改善していきたい。女子職員は衛生係長や消費センター所長などすでに門戸を開放しており、今後とも適正な配置をしていきたい。

公・私立保育所と幼稚園の問題については、幼児教育懇談会を設け、今年も六千三十人のうち五百八十七人を措置、超過人員については幼稚園との重複を解消、公・私立保育所間の調整を行うなどした。私立保育所の建設補助率はさらに増額すべく検討中。運営費、児童割も新年度から上げており、今後とも積極的に取り組んでいく。

成田関連職員の処置

新政会　磯上　久美議員

磯上久美議員（新政会）＝①先の春闘ストで、保育所が休みだと思った父兄が子供を連れ帰るという事例がみられた。ストに参加した職員の処分と指導をどう考えているか。また、先月、成田闘争の関連で家宅捜索を受けた職員についてもどんな指導方針で臨むか。職員の名札着用はさっぱり実効があがっていない②中央卸売市場に出荷される地場野菜が少ない、米の減反転作とからめ、同市場につながるものを特産品とし、その作物になんらかの助成策を講ぜられないか③二百㌧減船対策について。

市長　職員の春闘ストは全国統一行動として行われたもので、現行法では違法な行為であり、組合執行部に対しスト中止を警告したが、回避できなかった。保育所には定員に応じて保安要員を配置したが、一部の保育所で応急措置の連絡がうまくいかず、市民に迷惑をかけた。スト参加者に対する処分については他自治体の情勢を勘案しながら決めたい。

成田闘争関連の家宅捜索は、警察の話だと、検察庁の指示に基づいてその職員が第四インターの構成員であることを立証するためのものだった。容疑事実がはっきりしていないので処分はしていないが、捜査を受ける事態を招いたことは残念なので、今後はそうした行為に出ることのないよう未然防止に努める。

職員の名札着用は依然として敵底を欠いており、先月末にも通達を出したところだ。

転作の生産指導は大豆、麦などを重点に行っており、転作見込み面積九百三㌶のうち中央市場につながる野菜転作は百二十七㌶となる。計画生産、共同出荷による安定供給を目指し、キュウリなど三十八品目を指定して、今回、農産物共同出荷促進事業費補助金を予算化した。

減船についてはすでに政府に陳情しているが、国・県の対応策がまだ明確でないので、これらの動きをみながら積極的に対策を講じていく。

施設の民間委託を

同志会　木田　裕議員

木田裕議員（同志会）＝①三百四十の施設のために三十九億円も持ち出しているが、こうした市の施設を直営、民営、公社、統廃合などに委託合理化する考えはないのか②農業土木事業を見直し、受益者負担を軽減するか③農業災害時の非常体制は④市民の要求に比べ体育施設が少なすぎる。増設の考えはないか⑤美術と博物館の建設計画を示せ。

市長　他市にはみられないほど多種多数の市の公共施設があり、従ってこれを運営する多数の市職員も必要なわけだ。このため目的性格に応じた効率的な管理運営をめざしているが、今後運営の委託、統廃合など当然必要になってくるので市民各層により審議会なりプロジェクトなりを設け、市民の声を聴きながら検討していきたい。

農業土木の分担金については、市は現在百分の二十を負担してもらっているが、これは県内最低の負担率だと自負している。しかし、水田利用再編成など農家は大変なので、公共性の強い農道や排水路については負担を軽減していくつもりだ。

昨年の台風被害は十二百八十件の被害申請があったが、緊急度の高いものから復旧事業に着手、現在二百十四件を実施している。その他十万円以下の被害については市単独事業（千八百万円）で復旧に当たっており、三万円以下は自己負担にしている。

ムーア展や斉藤清版画展にはたくさんの市民入場者があり、市民の文化的な意欲にこたえるために総合計画には美術館の建設を明確に打ち出しておいた。これも早い機会に研究プロジェクトを設けて構想を練りたい。博物館については市制二十周年記念事業として、ニュータウンの"いわき八園"に建設する計画で、自然と人文など特色のある規模の大きなものにしたい。また数万点からの貴重な資料が散逸しないよう資料館についても市教委で検討を進める。

松本教育長　市民スポーツ活動が活発になって、その八〇％を学校開放に依存しており、今後多目的に使える体育館や運動広場など年次計画で造っていきたい。

公衆便所　維持管理の一元化

社会党　星　昭　光議員

星昭光議員（社会党）＝①各課にまたがっている公衆便所の維持管理を一元化しては②未組織労働者のための互助会はいつ発足するか③総合計画の特色は④教育の基本方針を知りたい。カギッ子対策のため学校の空き教室や児童館を充実させ、「子供の公民館」として活用できないか。幼稚園と保育所の一元化は時代のすう勢だ。また、公・私幼稚園の父兄負担格差を是正するよう検討してほしい。

市長　都市公園の場合、地元が管理する約束で公衆便所を設置している。管理は公園緑地課、観光課などにまたがっており、これらの施設を清潔に保つには地区住民の協力はもちろん、破損をすぐ修理するとともに、市民の公徳心の向上が必要。一元化についてはそうあるべきなのでさらに検討を進める。

市内には十万人余の未組織労働者がいると推定される。これらのひとたちは組織労働者より労働福祉面で遅れているため、互助会結成の指導を督励、おおむね今月中には発足できるよう努める。

今回の総合計画は人間優先、市民生活優先、市民自治の確立、広域・多核都市のあり方、こういう点を重視して策定された。

松本教育長　市教委は毎年度努力目標を設けている。今年度は「学校教育機会の拡充と護護教育の充実」など七項目を設定し、教育行政の前進を図っていく。カギッ子対策としては学校施設の開放や子供会の結成など、集団活動を通じて学童の健全育成を図る。公、私立幼稚園の格差是正のため、今後も助成額の増額その他をもって対処する。幼・保一元化については引き続き検討を進めていくが、五十四年度を目標に幼児教育振興審議会を、また幼・保がそろって教育できるような幼児教育基準カリキュラムをつくりたい。

英文タイプ試験合格者

いわき商工会議所の第四十八回英文タイプ検定試験は、五月二十日に行われた。合格者次の通り。

▽Aクラス＝満山ひろみ▽Bクラス＝満山ひろみ▽Cクラス＝岡田美江子　鈴木幸徳　鈴木好子▽Dクラス＝菊地智恵美　笹眞田美　鈴木幸恵・矢之目利子　水口芳江　荒川泰恵　鈴木富美恵　小松恵美　阿部田美子　岡田やよい　早川啓子

商店街

ピンクレディ＝少名浜花畑町（支）＝粗品進呈

ピンクレディは10日まで粗品進呈。

永木家具クレジットまつり＝永木家具は11日までオールクレジットまつり。

魚栄で連休＝魚栄は従業員慰安旅行のため10日夕方5時から12日まで連休。

照島盆栽＝泉町下川字大畑一八＝さつき祭＝一／三、照島盆栽は12日までさつき祭。

100円店

そこの通りは信号機があり、ちょうど赤だったので車が長い列をつくって並んでいた。

歩道がないので、その両脇を歩行者が歩いている。突然、その合間を縫ってドロップハンドルの自転車にのったこどもたちが、すいすいと泳ぐように通り抜けて行く。ふだんに見かける風景だが全く危ない◆ドロップハンドルというのは、けいりん選手が乗るような腰より低いハンドルで、タイヤが細くてスマート。だから、こどもたちも欲しくなるらしい。宣伝文句も「君だけのマシンが、いっぱいある。それを手にしたとき、君は真に自由の風となる」というわけで、何段変速というスポーツ車は、少年たちにとって憧れの的。ひとりが買えば、おれもというわけで普及してしまう◆学校では自転車通学を禁じているが、家庭に帰ってからのことまでは監督しきれず、ハラハラしているだけ。去る三日、平のド真ん中で起きた中学生の自転車事故はダンプにひかれ即死の状態だったが、あらためて自転車と車との関係がきわめて危険であることがわかって、子をもつ父兄も緊張した。しかし、これも時間がたつと忘れてしまう。また同じような事故が起きる◆車を運転する人たちは歩行者より自転車がこわいという。ペダルを踏むたびに左右にゆれ、いつ車のコースに入り込んでくるか、との不安からだ。自転車を追い越す場合は二㍍ほど離れてというのが運転者の常識だが、道路が狭いとそんなゆとりはとれない。やはり徐行運転ということになる◆県警では違反自転車の取り締まりを強化し、無謹慎運転は即検挙の方針でのぞんできているが、自転車の取り締まりまでは手が回らないようだ。歩道の上をスイスイ走っている自転車をみかけるが、道路事情のわるいところに"自由の風"がはばる。これぞ悲劇の風であろう。（龍人）

天保恵花（123）

南原幹雄　作
石井三春　画

うま屋商法（十一）

この月（二月）二十五日になると、市中では雛市がはじまる。

日本橋・十軒店、尾張町、人形町、浅草・茅町、池の端・仲町、神楽坂上、麹町三丁目、芝神明前などに市がたつが、なんといっても、十軒店がいちばんのにぎわいをみせる。

十軒店の往来の中央の左右に、一町余にわたって床店がならぶ。これを中店といい、両側のふだんの店とで、四列の店がならぶことになる。

店はみな紅白のだんだらの幕をはり、「光月」「久月」「光玉」……などの大きな看板をかかげ、各店がずらりと雛壇をかざっている。金屏風を背景にして内裏雛、三人官女、五人ばやし、刀掛けに桜と橘、犬張子、そのほかもろもろの調度類をならべたところは、まぼゆいばかりのきらびやかさである。

大ぜいの人出で昼夜をわかたず行列のきれめがない。商人は掛け値して売り、客はせいいっぱい値ぎろうとする。双方のかけひきが雛市の名物にもなっているのだ。雑沓のなかで喧嘩がおこり、迷子がでる……。

昼さがりにかかったころ、この雛市のにぎわいからはなれて、桜田門まえの井伊掃部頭上屋敷から長持をつらねた行列がでてきた。

行列を差配するのは、津山忠左衛門である。行列は日比谷方面へむかい、やがて呉服橋御門をくぐった。

この行列を尾行する者があり、その若い男はさして姿をかくす配慮をしているようでなく、悠悠と後をしたって、呉服橋をわたった。

細川越中守のとなり屋敷で、行列はとまった。そこは、老中首座・水野出羽守忠成の上屋敷である。

忠左衛門は行列を指図して、水野邸へ入っていった。

しばらくののち、長持の荷を屋敷へおさめて、行列は水野邸をでてきた。こうした長持やらつづらがはこびこまれるのは、当節水野邸でよくみられる光景だった。日によっては一日のうちに何度もくりかえしてみられることがある。

いずれも音物賄賂のつかいである。忠左衛門がはこびこんだのは、三月雛祭の雛飾り一そろいである。

とぶ鳥おとす権勢者には、ご譜代筆頭の井伊家といえども、こうした配慮が必要なのだ。雛人形の音物をいくつかの諸大名がかさねておくったにしても、忠成には妾がおおく、子女がたくさんいるからして、別段こまることはないわけである。

忠左衛門が水野邸をでてきたとき、門前にひとりの男がたたずんでいた。

「ちいっ」

忠左衛門は舌をうった。

不快な顔色になった。

音物のつかいを他人にみられたことよりも、もっといやな感情が忠左衛門のなかにうずまいていた。この十日ばかり、忠左衛門はいつも、どこにいても、人にみられているようないらだたしい気持にとらわれていたのである。

うどんすき
きしめん
季節料理
雛ざわ
平・白銀町　☎74－2836

墓石
灯篭
岩渕石材店
（工場）内郷高坂町大町75の3　☎27－0456
（自宅）内郷宮町竹の内32　☎26－6160

あなたの町の
ローンズいわき
☆手続き簡単・即融
☆お勤めの方、どなたもOK
☆主婦・学生の方、相談応ず
☎21－2398
平字五町目、達美マンション2F

住宅設備機器販売　②
■浄化槽　無臭トイレ
■ポリバス　ホーローバス
■石油風呂釜　ガス風呂釜
■ステンレス・アルミ流し台
ヤマハセントラルヒーティング
設備一式
ショールームにぜひ一度ご来店下さい
（6号国道沿い）お問い合わせ　および
価格はご相談に応じます
OSK　思川産業株式会社
いわき市平塩字塩向10　電④4117代

パイロット
エラボー
万年筆専門店だけの
販売品。
極細から太字まで5種類　¥12,000
万年筆は専門店で…
岡萬年筆店
＊ネーム・バッジ製造販売＊
いわき市平・三町目　☎74－4333・74－8260

☆…新五捕物帳…☆

折れたかんざし

福島中央・夜8・00

杉良太郎　磯村みどり

裏で高利貸しを営む呉服屋の三州屋（久保晶）が、さびしい寺の境内で刺し殺され、取り立てたばかりの三十両を奪われた。

下手人として、この日三州屋の取り立てに途中まで同行した三州屋の下働きの丑松（垂水悟郎）の名が浮かんだ。丑松は寄せ場帰りで、三州屋に住み込んだばかりだった。新五（杉良太郎）をはじめ岡っ引き達は丑松が下手人にちがいないとにらんだが、どうしても縄をかけるだけの決定的な証拠が見つからない。

検死によって判明した三州屋が殺されたとみられる時刻に丑松は店に居り、そのうえ丑松の身のまわりの金はびた一文見つからないのだ。

丑松は、番所へ呼ばれるたびに新五や岡っ引きにあらん限りの悪態をつくが、新五らはどうにも手が出せない。

中山峠に地獄を見た

福島・夜10・00

日光の裏街道の駒形宿で長次郎（高橋悦史）は、旅館の主人源兵衛（大森義雄）に是非泊まってくれと頼まれた。この旅館には佐渡帰りというヤクザ者の安五郎（草薙幸三郎）らが泊まっていた。

その晩一人の女が宿をおとずれた。お美代（弓恵子）という女は主人の勘八（吉田輝雄）が、無実の罪を着せられ佐渡へ送られるという。

源兵衛、安五郎らはお美代に同情しその結果、中山峠で唐丸籠を襲おうと画さく。長次郎も一役買った。百に一つの成功率もない唐丸籠破りが成功。勘八は助け出された。しかし源兵衛、お美代らは実は盗賊集団であり、すべては唐丸籠破りのため腕の立ちそうな長次郎を巻き込んでの芝居だった。

事実を知った長次郎は、怒りが爆発。ホンモノの佐渡帰りの長次郎の腕はすごかった……。

そして盗賊一味のお美代は、長次郎子供のころ、秘かにあこがれた同郷の女だった……。

☆…未来少年コナン…☆

NHK・夜7・30

サルベージ船

ダイス船長やインダストリアの野心家レプカの手を逃れたコナンとラナが上陸したのは、人間にみすてられた砂漠の島。ギラギラと照りつける太陽のもとで、ラナを背負ったコナンもついに倒れてしまう。数時間後、二人は小さな小屋で気をとりもどす。目の前に立っているのは片目の大男パッチ。

翌日から二人は、この大男パッチのサルベージ基地で働くことになる。海へもぐるのはコナンの得意。最初、手荒く扱っていたパッチも、次第にコナンを信用し始める。だが、そんな二人をじっと監視している男がいた。

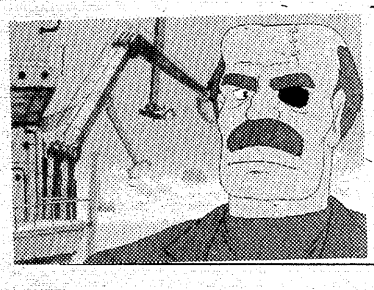

【初登場の片目のパッチ】

NHKテレビ　☆印は白黒

6・00　600こちら情報部「徹底取材!!UFO」
25　紅孔雀「敵か味方か」
40　きょうの福島▽N▽生活情報▽天
7・00　N◇27NHKガイド
30　未来少年コナン「サルベージ船」〜海底にもぐったコナン…。浮上しない!!コナンがおぼれた!!…〜
8・00　ビッグショー「ダーク・ダックス〜わがファミリーコンサート」ゲスト＝ミヤコ蝶々　花の街　森の小径　バイバイ　心配ほか
50　ローカルN天
9・00　N・C9　勝部頴樹　末常尚志　福島幸雄　古川小夜子
40　「幸福の設計」高松英郎　白川由美ほか
10・00　1億人の経済「減税すれば消費はふえますか?あなたの家計簿」
30　N解説
11・00　N◇10ローカルN天

NHK教育　☆印は白黒

6・00　技能講座　家庭大工入門「私のアイデア作品」
30　バイオリンのおけいこ「協奏曲ト短調　作品12　第1」ヴィヴァルディ
7・00　英語会話Ⅰ
30　インタビュールーム「人間の未来」〜分子から精神へ〜
8・00　NHK文化シリーズ　歴史と文明「美の墓碑銘」クレオパトラ
45　テレビコラム
9・00　きょうの料理「あえものゆり根の梅肉あえ」
25　名曲アルバム「芭蕉布」
30　通信高校講座　英語A「タイガースどスパイダース」
10・00　通信高校講座　英語A「伯爵は多忙だった」
30　通信高校講座　古典Ⅰ乙（古文）「竹取物語」
11・00　ドイツ語講座「残念ですけれど」
30　大学講座　日本文学の〝素材〟「夕占とう」

福島テレビ　☆印は白黒

6・00　FTVテレポート
30　Nコープ
55　あしたのあなた
7・00　飛べ!孫悟空　ビッグレディー　ザ・ドリフターズ　郷ひろみほか
30　ぴったしカン・カン
8・00　<新>やあ!カモメ「いこうぜ、いこうぜ」篠田三郎　香山美子　秋野太作　高岡健二　小倉一郎　岡江久美子　岡まゆみ　山田隆夫　浅野ゆう子　穂積隆信
55　FTVN
9・00　三男三女婿一匹「女心と初夏の風」森繁久弥　山岡久乃　井上順　鹿賀丈史　西田敏行　和田アキ子　坂口良子ほか
55　FTVN
10・00　「中山峠に地獄を見た」高橋悦史　弓恵子　吉田輝雄　大森義夫　村井国夫　草薙幸二郎ほか
55　夜のガイドコーナー
11・00　N◇15プロ野球N
50　<新>柳生十兵衛

福島中央テレビ　☆印は白黒

6・00　立体アニメ・家なき子「音楽の天才マチャ」
30　ジャストN
50　FCTN
7・00　スターアクション!「男性軍奮起?!温泉特集」沢田雅美　角川博
30　それは秘密です!!▽号泣!!32年目生母を発見▽平尾昌晃㊙感激対面
8・00　新五捕物帳「折れたかんざし」杉良太郎　水野久美　鈴木ヤスシ　磯村みどり　若原瞳　北原隆　都家かつ江ほか
54　Nスポット
9・00　江戸の鷹「本日火刑に処す!」三船敏郎　坂上二郎　田中健　田中邦衛　中谷一郎ほか
54　世界あの店この店
10・00　「悪女について」彫方里江　森繁久弥　杉村春子　緒形拳　奈良岡朋子　山本圭ほか
54　スポーツN
11・00　きょうの出来事
15　11PM

Coffee & Pub　北欧館　平・田町　大貞ビル

今夜の番組

NHK第1　1340KC

6・05　N解説
15　じょうずな話し方「話の組みたて」伊吹一
25　ナイター「ヤクルト−巨人」（神宮）＝中止の時＝6：15午後のロータリー6：40じょうずな話し方「話の組みたて」7：00N7：15ポップスコンサート「ワイド・スクリーン」ほか7：57NHKガイド8：00N8：05歌謡ファミリー〜日本の四季〜「春一番」ほか9：05民謡北から南から〜こどもの唄〜「セッセッセ」「京の大仏さん」ほか
9・30　健康百話「失われた言葉を求めて」
10・00　N
20　若いこだま「スタジオライブ」
11・00　N
05　夢のハーモニー「ラ・メール」「メキシカン・ハット・ダンス」「スター・ダスト」ほか

NHK第2　1540KC

6・00　そろばん教室「6級のかけ算」稲垣儀一
20　基礎英語　小島義郎
40　続基礎英語　安田一郎
7・00　カレントトピックスN　高良与市
15　英語会話　東後勝明
30　中学生の勉強室「社会科」一橋史一　原田幸男
8・00　通信高校講座　数学Ⅰ　水谷弘
20　通信高校講座　数学Ⅰ　繁田淳臣
40　通信高校講座　数学ⅡA　五十嵐渉
9・00　通信高校講座　地理B　山本公之
20　通信高校講座　家庭一般　森本静子
40　通信高校講座　政治・経済　山崎栄一
10・20　通信高校講座　現代国語　加藤淳二
40　通信高校講座　現代国語　加藤淳二
11・00　スペイン語講座一入門編一東谷穎人
20　中国語講座一入門編一

ラジオ福島　1060KC

6・00　Nハイライト
15　Nデスクから
20　お帰りなさいあなた
25　ナイター「ヤクルト−巨人」（神宮）＝中止の時＝6：25ラジオナイター娯楽版8：00歌謡ナイトスペシャル
9・10　夜のヒット歌謡
20　ファミリースタジオなつメロジョッキー
50　ヒゲ武のヘイ!ミスターDJ
10・00　POP IN POPS
30　ミュージック・イン・ハイフォニック〜来日アーティスト・ア・ラカルト〜
11・00　たむたむたいむ
10　イレブン・フォー・ユー
15　セミナー・オブ・トーキョー
25　イングリッシュ・フォー・ヤング
30　ピンクレディーとマンハッタン

FM放送　☆印はステレオ

6・00　夕べの広場
7・00☆N
15☆サウンド・オブ・ポップス<パリ・コンサート>「ブラック・アウト」「ロミーナ」「美しき誤解」「死んだ魚たち」ほか
8・00☆N
05☆FMコンサート<ポピュラーパレード>〜第1部ヨーロッパ・アーティスト事典〜「パリ野郎」「男」「スラバヤ・ジョニー」「男の生き方」「海藻」「ベル・ドゥー・Xで」「待って下さい」ほか
10・00☆N
20　世界の民族音楽「ハンガリー」〜バルトークとコダーイの民謡研究〜
11・00☆N
05　夜のしらべ　ゴイエスカスから「愛のことば」「嘆き」「愛と死」
35　朗読

東京⑫チャンネル

6・00　きんのさかな
15　とうきょう手帳
20　まんがスパンキー
26　キッド・ボックス
41　セレクトコーナー
45　マンガのくに
7・15　まんがベティーちゃん
25　かいけつタマゴン
30　スポーツ特別番組　日ソ対抗女子バレーボール
9・00　映「狂気のビルジャック〜監禁エレベーター爆破7秒前」
10・30　激突!ゴルフ　日本対世界
11・00　今，地球のどこかで
05　日立サウンドブレイク

フジテレビ

6・00　UFOロボ・グレンダイザー
30　N◇50ローカルN
7・00　ナイター「ヤクルト−巨人」（神宮）＝中止の時＝7：00ちびっ子歌まねチャンピオン大会7：30オット失礼!いだずらカメラ8：00あの歌この歌思い出のメロディー
9・25　ミュージックフェア'78
55　FNNN
10・00　忘れがたき日々「夫の正体」三田佳子　丹波哲郎　黒沢年男ほか
54　ある日のヨーロッパ
11・00　Nレポート

TBSテレビ

6・00　テレポート
30　N天
7・00　飛べ!孫悟空　ビッグレディーほか
30　ぴったしカン・カンドラや太鼓の鳴るお店
8・00　<新>やあ!カモメ「いこうぜいこうぜ」篠田三郎　香山美子　秋野太作　高岡健二ほか
9・00　三男三女婿一匹「女心と初夏の風」森繁久弥　山岡久乃　井上順ほか
10・00　刑事スタスキー&ハッチ<終>ポール・マイケル・グレーザー
11・00　N◇スポーツデスク
30　ペイントプレイス

テレビ朝日

6・00　勇者ライディーン
30　Nレーダー
7・00　宇宙海賊キャプテンハーロック「ローラが金色に輝く時」
30　女王陛下のプティ・アンジェ「大捜査!ビクトリア金貨」
8・00　全国歌謡ネットワーク司会・西川きよし　片平なぎさ
9・00　江戸の鷹「本日火刑に処す!」三船敏郎　三上二郎　田中健
54　世界あの店この店
10・00　プロポーズ大作戦
11・00　Nファイル

日本テレビ

6・00　はじめ人間ギャートルズ
30　ジャストN
7・00　スターアクション!
30　それは秘密です!!▽号泣!!32年目生母を発見
8・00　新五捕物帳「折れたかんざし」杉良太郎　水野久美　鈴木ヤスシ
9・00　大追跡「耳」加山雄三　沖雅也　渡辺文雄　穂積隆信ほか
10・00　「愛の死線」北大路欣也　島田陽子　綿引洪　長谷川弘ほか
11・00　きょうの出来事
15　11PM
12・21　天

味わってみて下さい
豊富なメニューで皆様をお待ちしております
若いお二人のデートの場に
奥様方の憩いの場に
そして
ビジネスでお忙しいあなたのご商談の場に
ゆったりとしたふんいきのグリルで料理をお楽しみください

◇ご好評ランチタイム
AM11〜PM2　¥450
毎日　日替わりです
◇ご宴会のプランは洋食で……
4人様から70人様までの用意がございます
◇無料駐車券進呈…
お車でお食事のときは　隣の田町駐車場をご利用下さいませ

RESTAURANT BRASIL　いわき市平・田町・並木通り／いわき民報ビル2F☎(74)2990

伴淳三郎 ブラジルロケで

【小野田寛郎さんを囲んで伴淳三郎と沢田亜矢子】

すっかり意気投合—

（FCT提供）

小野田寛郎さんと対面

「いや—、小野田さんは立派な方ですね。キゼンとして軍人という感じで、すっかり気にいってしまいました。生まれてはじめて、お願いしてサインを書いていただきました」と語るのは、六月二十一日放送の「希望の大地—75万人の日系ブラジル移民—」（水・夜9・00〜11・24）で約一カ月間にわたるブラジルロケを終え、このほど帰国した伴淳三郎さん。

この番組は、日本テレビの開局25年記念番組として、今年の六月十八日で移民70周年をむかえるブラジルの日系移民にスポットを当て、一世たちの苦闘の歴史、ブラジル人として新生ブラジルをになって活躍している二世、三世たちの姿を、インタビューと実話に基づく再現ドラマで構成する、日本テレビ初の大型ドキュメンタリードラマ。主としてドキュメンタリー部分を撮影したブラジルロケでは第一回笠戸丸の七百九十一人の生存者二十八人のうち、田中たつさん（93歳・鹿児島出身）、金城山戸さん（84歳・沖縄出身）や、二世、三世たち、そして一番新しい日本人移民の小野田寛郎さん（55歳・和歌山県出身）まで、約三百人の人たちにインタビューをおこなった。

さて、サンパウロ市から千八百㌔（車で十八時間）離れたマットグロッソ州で牧場を経営する小野田さんは、番組のためにわざわざサンパウロまで出て来て取材に応じてくれたもの。

番組では、アビアンニュー国際会議場前での伴さんと小野田さんのインタビュー、森進一ショーを見る小野田さんの元気な姿が紹介される。

伴さんと小野田さんは初対面だがすっかりうちとけてしまい、番組が終わったあともホテルのロビーで遅くまで〝ブラジル談義〟をかわしていた。

「大自然の中で日の出から日没まで体を張っての牧場経営は楽しい」「夜、家の窓からながめる南米の星は最高!!」「女房手作りのヨーグルトはおいしいですよ」「早く子供がほしいんです。一姫二太郎が理想です」といった小野田さんの言葉に、伴さんはすっかりあてられていた。

一方、小野田さんは「伴さんはブラジルでも大変有名なスターです。とっても気さくな方で、テレビや映画で見る通りですね。またブラジルに来ていただきたいし、そのときはぜひ私の牧場にもいらして下さい」と誘っていた。

現在食用牛五百頭を飼っているという小野田さんは「牛が二千頭になったら一度日本に帰りたい」と語り、すっかり意気投合した二人は、〝その時はぜひお会いしましょう〟と再会を約し、固い握手をかわしていた。

〈小野田さんの近況〉

八百㌶の土地に牧童六人を使って牧場経営をしている。ブラジルに来て二年目の夫人は、色白の肩が日に焼けてまっくろだという。ポルトガル語を積極的に勉強していて、いつもバッグの中に辞書と大きなノートを持っている。

今なおサイパンのくせが出て、小野田さんは空が白んでくると起きてしまう。子供は二人ともものすごくほしいと思っている。牛の子の方は順調に増えているが、自分の子は努力しているのだが神様が授けて下さらない。ブラジルの日系人の力はすばらしい。私もそうした皆さんの実績に助けられいろい親切に教えていただいているので、なんとかがんばっています。六月十八日の70年祭の記念式典へのお誘いを受けましたが、私のような新参者は出るべきでないとご辞退申し上げました。

またブラジルは自由な国、能力あればいくらでものびる国。ただこうした国では組織の一部だけを分担することは不可能。極端にいえば家も建て井戸も掘る。自分ですべてをやる覚悟でなくてはいけない。そういった意味で、工夫が出来ない日本の若い人が来ても、ついていけるか疑問ですと語っていた。

みもの

きょうも桂病院の待合室は満員の盛況。外科、小児科、整形外科は、診察におおわらわである。ひとまずおさまった昼のひととき、整形外科の隆子（浅茅陽子）が、小児科の勇気（井上順）をたずねた。それとはなしに好意を示す隆子に、勇気は気づかぬ素振り。

一方、誠（鹿賀丈史）のケガを案じた純子（坂口良子）は、隆子に診察を頼むが、本人の依頼ならともかく、こちらから注文をとって歩くようなことはできないと断られた。そればかりか、誠にあこがれているのはあなた一人じゃないと手きびしい。

☆…三男三女婿一匹…☆

女心と初夏の風

福島・夜9・00

どなり込んで来た若者……

相南のある岬の浜、あまり人相のよくない中年男、山野田吾作（車だん吉）が若隆ごきれいにたたまれた女の洋服とハンドバッグを物色していた。

そこへ通りがかった若い男、近藤勇夫（篠田三郎）は、置き引きノというや山野田を投げとばした。山野田は、お前を公務執行妨害で逮捕するッと大声でわめいた。

一方、ホテル鴎亭ではホテルの創始者、三崎雄一郎の肖像画を見上げて長男の太郎（秋野太作）が

《やあ！カモメ》

新番組

いこうぜいこうぜ

福島・夜8・00

ため息をついていた。この鴎亭が、五億円の借金のカタに抵当に入っている事を、次郎（高岡健二）、三郎（小倉一郎）、渚（坂上味和）の弟妹たちに、どう説明するかで悩んでいたのだ。

そのころ、時雨浜では草野（草川祐馬）、本田（田村幸司）らの湘南大学ヨット部員が、人魚だ美人だと騒いでいた。魚浩の主人、波川浩二（真夏竜）が、坂本久美子（香山美子）をヨットに乗せて帰ってきたのだ。

院長大五郎（森繁久弥）は、若菜（研ナオコ）を部屋に呼んだ。恋人とうまくいっているかと大五郎に聞かれた若菜は、現在特定の人はいないが、スケジュール表を作って幅広くつきあっていると……。

☆…億人の経済…☆

NHK・夜10・00

減税すれば消費は増えますか？

—あなたの家計簿—

今月から来月にかけて、夫婦・子供二人で一万五千円、独身者には六千円が、政府から支払われることになった。所得減税三千億円が去る三月の国会で決定されたからである。

これは、最近、伸びなやんでいる消費を刺激して、景気を上向かせるためにとられた減税措置だが、はたして減税すれば消費は増えるのだろうか。

番組では、家計と日本経済のしくみについてやさしく解説し、最近物ばなれの傾向がある中で、本当に消費者が望んでいるものは何なのかを考えてみる。

出席は、解説・東経大教授・富塚文太郎、ゲスト・日本リサーチ総合研究所研究主幹・山口貴久男の各氏。

悪女について

福島中央・夜10・00

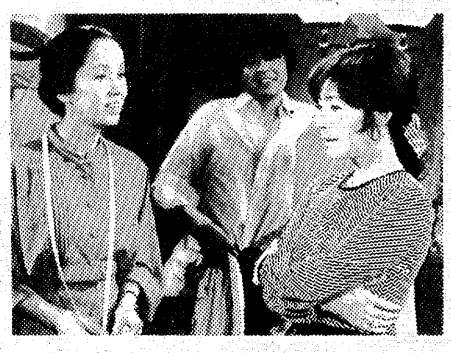

奈良岡朋子　山本圭　影万里江

今回の証言者は、ファッションデザイナーの林梨江（奈良岡朋子）の証言。公子—当時は鈴木君子（影万里江）が梨江の前に初めて姿を現したのは、十九歳のころ。当時は渡瀬義雄（緒形拳）と同棲中で、渡瀬と名乗っていた。最初は、公子の事で息子の浩一（山本圭）を送ってもらったのだが、梨江の印象としてはいい家庭のお嬢さん、というところだった。

そのころは、横浜の元町で洋裁店を開いていて、浩一も二十歳ながら洋裁学校に通い、母の店を手伝っていた。初めて梨江の店を訪れた公子は、その場でカクテルドレスを注文。

以後公子は、すべて君るものは梨江の店で作るようになる。その内に、公子は子持ちであることがわかり、梨江も浩一もびっくり。さらに、製作したドレスをとりにこない公子のために、浩一が住所をたよりに届けに行くと、安アパートだったので二度びっくり。梨江と浩一は、てっきり公子はどこかのお屋敷の若奥さま、と思っていたのだ。

新番組

☆…柳生十兵衛…☆

辻斬りの罠・江戸

福島・夜11・50

江戸の夜、辻斬りが横行していた。そして、生き残った者は、必ず葵の紋を見たと証言するのであった。時は、徳川三代将軍家光（森次晃嗣）のころであった。

酒を食い、巷を彷徨していた柳生十兵衛（原田大二郎）も、たまたまその現場に居合わせた。十兵衛の話に父・宗矩（辰巳柳太郎）は「葵の紋の辻斬りか…」と表情を厳しくした。

江戸城内奥の一室。宗矩からこの事件の報告を聴く老中土井利勝（水島道太郎）も既に、葵の紋の羽織りを着た辻斬りの出没を知っていた。

このころ、十兵衛は彼にほのかな慕情を寄せている娘・おそで（神崎愛）の働くめし屋にいた。

☆…江戸の鷹…☆

福島中央・夜9・00

本日火刑に処す！

ある夜、太兵衛長屋のお圭（山本由香利）の家から火が出て長屋が全焼、さらに焼けあとからお圭の母親と、ドスで刺し殺されたお圭の恋人松吉の死体が発見されるという騒ぎが持ちあがった。

お圭と一緒になることを反対された松吉が母親を殺し、さらにその松吉をお圭が殺して家に火をつけた……そう判断した奉行所では、お圭を捕えて調べたところ、お圭があっさり自白したため、そこで調査を打ち切った。

だが、お圭の性質を知っている長屋の住人たちは、彼女がそんな大それたことをするわけがないと、お鷹組に訴え出た。

訴状を読んだ勘兵衛（三船敏郎）の命令で奉行所に探りを入れた鉄平（田中邦衛）は、同心の木暮（玉川良一）から〝どうもお圭が犯人とは思えない。裏にはきっとなにかある〟という証言を得た。

【奉行所にさぐりを入れた鉄平は木暮の証言で自信をつけた】

ききもの

サウンド オブ ポップス　FM・夜7・15

六千人を収容するパリのパレ・デ・スポール。去年の一月十五日、ここで行われたジュリアン・クレールのコンサート。

曲は、「ブラック・アウト」、「時は過ぎゆく」などのほかピアノの弾き語りでしみじみときかせる「友よ」が聞きどころ。

MU・イン・ハイフォニック

ラジオ福島・夜10・30

独特のファルセット・ボイスを魅力のサザン・ソウル・シンガー、アル・グリーンほか、アース・ウィンド&ファイヤーのバック・アップにより、大ヒットを飛ばした女性三人グループのエモーションズ、世界の女性トップ・ウォーカリストとして多くのファンを持つダイアナ・ロスなどをお送りする。

●あなた自身をとりもどす
夜の始まり——
スナック いま田
いわき市平・田町　☎23—1614

おしゃれなクリーニング
ご用命はもよりのチェーン店にどうぞ!!
マルイクリーニングセンター
いわき市平字南町　電(74)2707　工場　(58)4862

50年の伝統を誇る
花嫁の専門店
衣裳の相談も承っております
美容 さかもと
二階　美容室　平・中町（大黒屋前）
一階　カバーマークサロン　電(74)4938

大川魚店水産デー
毎週水曜日
鮮度抜群
豊富な品を
当日大奉仕
★お買い物、おくりもの、おみやげは、ぜひ水産デーをご利用下さい。

浜の名産品　ご利用下さい
貝焼・うに缶・干やなぎ・わかめ
新製品粕漬各種取り揃えております
浜の名産
大川魚店
いわき市四倉町西三丁目　☎32　2916

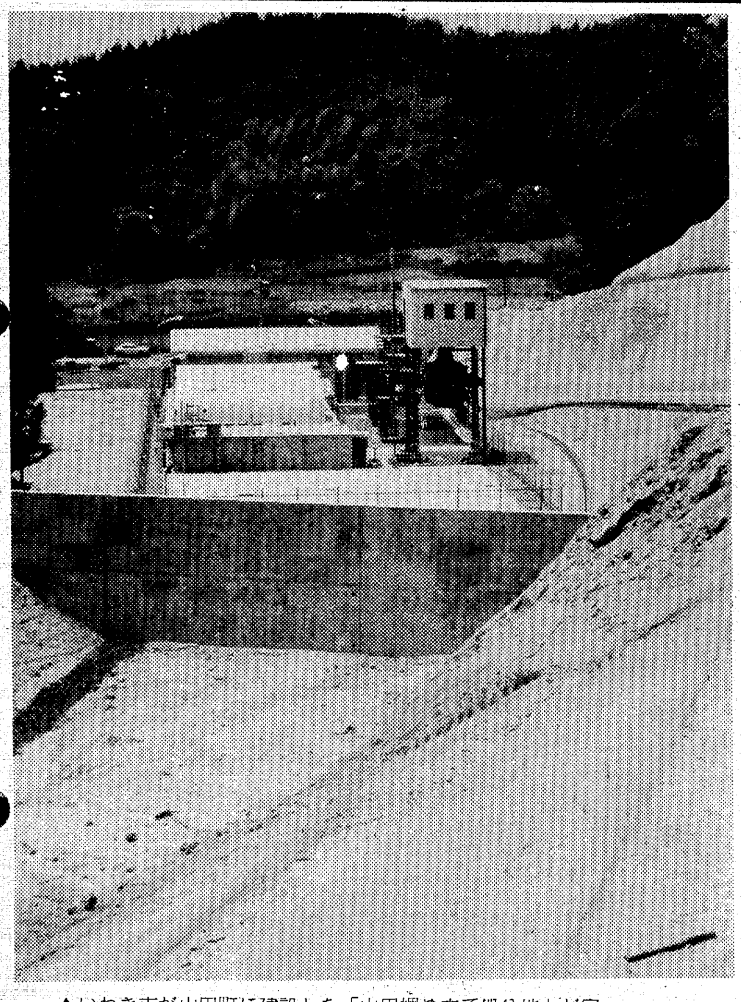

▲いわき市が山田町に建設した「山田埋め立て処分地」が完成、1日から埋め立て業務を開始した。処理は勿来、田人、遠野など南部地区のビンやカン、家電等の不燃粗大ゴミをブルで平たくつぶし、上から土をかけるサンドイッチ方式。ここの埋め立て能力は10年余といわれる。

▲去る31日、市立関船体育館で日中交歓卓球大会が行われ、この世界超一流メンバーの白熱戦に体育館を埋めた観客は大喜び。試合は男子4－3、女子7－0でともに中国勢が圧勝した。この大会は6年前の「日中国交回復」以来、毎年日本各地で行われているもの。

週間ネガファイル

▲磐城消防署は先ごろ「脚力鍛練訓練」を行った。いわば、マイカー通勤などで足、腰のなまりがちな署員に活を入れたもの。3キロの林道を、山火事を想定しての完全武装と地形などを確認しながらの行軍とあって、猛者連もふうふうだったという。

◀先ごろ東京で行われた小学児童のスモウ大会で女子が優勝、女性優位を誇示したが、四倉町・大浦小学校でも運動会の五、六年男女混合騎馬戦で女子が男子を圧倒。赤・白組ともに勝ち残ったのは女子が多く、見物の父兄らは腹をかかえての大かっさいだった。

▲第20回水道週間行事として、市が3日に7カ所で開設した街頭水道相談所は、パッキンぐらいは自分で…と訪れる人で大にぎわい。特に女性が水道局員から実技指導を受け、修繕セットを求めていくのが目立っていた。

お宮と仏壇
橋本屋
平・新川町1
五町目バス停わき
電74—3948

合カギ＆錠
☎74－4677
各種錠前取りそろえ
■取り付け・修理致します
■無くした鍵も作れます
日本全国錠前師協会会員
国井金物店 平2町目16

呉服屋
むら石
平字田町（鈴木耳鼻科医となり）
TEL・23—8111（代）
高級きもの・帯

ご会合、ご宴会、ご家族連れに…
お座敷をご利用下さい
香港仕込みの本格的な味!!
中国料理 鳳翔（ほうしょう）
平駅前（白銀町・高橋ビル）TEL・23—0251

あなたの佳き日のために
結婚式は平市民会館で
しあわせいっぱい
演出はあなたが主役です
●持ち込みをしなくても料理から新婚旅行まで、婚礼に関するすべてのものがそろいます
●費用も格安にて奉仕
平市民会館食堂
平字三崎1　☎74—8600
三崎会

HOTEL IWAKI
いわき
全館冷暖房バストイレ付
駐車場完備　☎㉑4433代
生ビール
屋上ビアガーデン
オープン
6月12日・13日・14日
お1人1,500円で飲み放題！
総合衣料卸
箱崎商事株式会社
いわき市平字白銀町14　☎㉓2813代

●贈答用●婚礼用●霊前用
花は
☎21—1187（いいはな）へ
●生花教室＝池坊／小原流／草月流／古流
いつでも入会できます
花を全国どこへでもお届けいたします
日本生花商通信配達協会加盟店
菅井生花店
いわき市平字白銀町29　☎21—1187・74—2581

老人と子供を交通事故から守りましょう
〈電話〉
㉔74 3071
㉔74 8434
無線車
株式会社平タクシー

新型シャツを考える

肩章つき半そで

いま、新型シャツが猛烈な売り込み合戦を展開中だ。このシャツ、胸ポケットが二つあり、肩には肩章が…。通勤用には「大丈夫かな」と気になる保守派もいるようだ。ホットな商戦と、サラリーマンの反応は――。

東レと帝人が「ウチのが…」と必死に売り込んでいるサマーシャツ。両陣営のPR合戦もさることながら、どちらのもよく似ているのだ。

胸ポケットが二つ、肩にはエポーレット（肩章）、前ボタンのところには重ね縫いした表前立て――。簡単にいえばサファリルックを半そでシャツにとり入れたデザインだ。

が、業者の思い入れは相当なもの。なにしろ、半そでシャツは年々六％ていどの低減傾向にある。昭和三十六年に発売された、このワイシャツのそでをちょんぎった半そでシャツ。ネクタイをしめられるとあって爆発的な人気を呼んだ。

それが低減傾向にあるのは「冷房の普及で長そで派が増え、さらに新しいデザイン、スタイルのものがなかったため」（帝人）だといわれている。

【デパートでは自信あり気に並ぶ新型シャツ】

サラリーマン

日本の夏にはピッタシだが…

上司の前で君 大丈夫？

そこで新製品出現となったわけだ。「外出着として着られるし、ネクタイをつけても、つけなくてもバシッときまります」（東レ）と自信満々だ。値段は三、四千円。両社の熱の入れようはともかくすごい。

そして、業界の解釈も全般に肯定的だ。「ノーネクタイ運動もある社会風潮。それでいて、どちらにも使えるのだから便利なものといっていいでしょう。ムシ暑い日本の夏にはピッタリじゃあないですか」とデパート筋も好意的だ。

が、肝心なのは着る方のわれらサラリーマンがどう受けとめるかだろう。評論家のG氏は「冒頭のあるシャツで上役の前にスムーズに立てたら、普通のサラリーマンじゃあないですよ。もちろん、普及してしまえば別だけど…。口火を切るサラリーマンがいるかどうか。それに、ノーネクタイ運動がいまひとつ盛り上がらないのは、サラリーマンの保守、保身性にあることになるが、他の会社ではかなりの冒険心がいりそうだ。

もっといえば「もったいない」というサラリーマンもいた。「私はワイシャツ党です。このところ冷夏だし、冷房もきいている。ワイシャツのそでをまくりあげるだけで十分しのげます。大体、いまの不況の時代にワイシャツにまで、夏用と冬用を持つのは不経済。それよりも一年を通じて着られるワイシャツの方が…」（四十三歳の係長サン）。

なんともいじましいではないか。が、これが現代サラリーマンの最大公約数なのかも知れない。そういえばワイシャツの方は年率にして三％ていど伸びているという。ワイシャツで冬も夏もというサラリーマンが少なくない証明といってもいいだろう。

さあ、キミはどうする？　流行の先端をいって新型シャツで勝負するか。また、そうしても異和感なく職場が受け入れてくれるかどうか。

シャツにまで神経を使わなければならない現代。今年のスタイルはともかく〝暑い〟思いをしなければならないようだ。

「自己弁護の技術」

浦修著＝徳間書店刊・六五〇円＝

いまの社会、〝自己弁護〟がなんとも必要らしい。代議士先生をはじめおエライさんの言動をみていると、しみじみそう思うではないか、いや、そこまでみなくても、会社にだって同じ手合いが…。

そこでこの本だが、具体的な例をひいて自己弁護の必要性から、効果的な自己弁護の方法までを説いている。

「何をいわれても驚かない」といっていた高僧が、ガンと宣告された翌日、ポックリと死んだ例は「自分がガンではない」という自己弁護の崩れた悲劇を教えている。そうした豊富なエピソードが面白い。

《A子が、自分の親しいB男がC子とも親しい関係にあると邪推して、かわいさあまって憎さ百倍、陰でB男とC子の悪口をいったとします。A子の中傷を人づてに聞いたB男が、こんどはA子をとっちめました》

このとき A子はどうすべきか。徹底的に沈黙を守った。これもひとつの自己弁護である。しかし……。

スタミナ人間への道

漢方薬ブームが相変わらず続いている。とくにスタミナ志向の人間に漢方薬ファンが多いのは面白い。

漢方薬

マムシ酒だとか、ひどいのになると数年前に流行した九電虫。これなど、香港から持ってきた黒い虫を生きたままゴクリと飲むのだからすごい。

その他、漢方の精力剤は枚挙にいとまがないのである。

だいたい、スタミナの強弱なんて具体的な数字の表れるものではない。となると、化学薬品はうまくない理屈だ。

そこへいくと漢方薬は何千年もの体験を経ているので副作用という点ではあまり心配がない。そして、漢方薬というものは、じっくりと時間をかけてはじめて効用が出てくることが「段々とスタミナがついてくる」という意識になるのだろう。

神秘的な　ヒゲの中国人!?

この漢方薬でスタミナを増進させようというのは決して悪いことではない。現実に効用のあるものが多いのだから。

ただ、漢方薬というもの〝家伝〟〝秘法〟〝貴薬〟といったことがついて回り、しかも、現代医学でまだ解明されていない部分が多いところに難点がある。

九電虫なんてその最たる例ではないだろうか。

だから、一時的に話題になるものに飛びつくことなく、長い間、その薬効の認められている漢方薬に手を染める方が賢明である。

歴史が物いう代物

自分に合う薬の発見こそ

それにしても、漢方薬というと中国人の長いヒゲといった神秘的な容姿を連想する。なんとも「スタミナがつきそうだ」といった気になるから不思議だ。

セックス、スタミナには、こうした精神作用が肝心だ。これと思った漢方薬を常用することがスタミナ作りに役立つことは間違いない。

自分に合ったスタミナ薬を発見する努力をしようではないか。

日活 日活 日活 日活 日活 日活 日活 日活 日活 日活 日活 日活 日活 日活 日活 日活 日活

日活ロマン・ポルノ

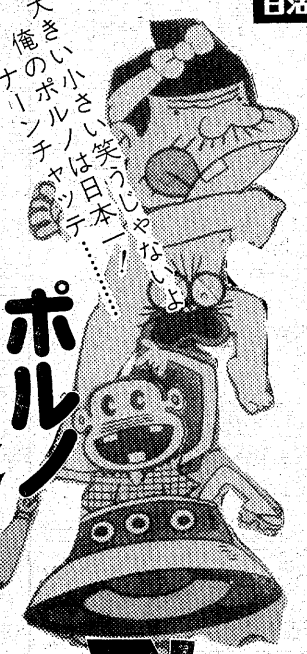

監督……西村昭五郎
原作・団鬼六
谷ナオミ・田島はるか・結城マミ
黒薔薇夫人
型破りの責め地獄
鬼才団鬼六熱気のSMシリーズ
成人映画

原悦子
橘雪子
ティミー・杉本
久保新二
ひろみ麻耶

監督……山本晋也

ポルノ チャンチャカチャン
スケこまし群団
監督／中村幻児

7日～13日　絶賛公開　土曜オールナイト
平ロマン劇場
平駅前・世界館ビル5階・☎(23)9465

味自慢の……焼肉レストラン
お立ち寄り下さい
鹿島街道沿い
コリア
☎58－4235

6月14日平教室開校
着付教室　京美装室
平・柳町（駅ウラ）☎(21)四八七〇

【第1・3日曜日定休】
どじょう・各種近海魚・和定食
昼間の食事会・小宴会
ご予約に限り承ります
和風料理 やなぎ
平・新川町　電(22)五〇七〇

漢方薬

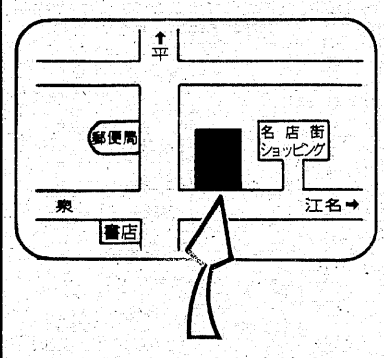

神経痛　婦人病
肝臓病　ち
心臓病　ちくのう症
腎臓病　ぜんそく
糖尿病　夜尿症
胃腸病　肥満症
皮膚病　ほうこう炎
その他でお悩みの方一度お試し下さい

いわき市小名浜字本町34
ダルマ薬局　☎(92)2222　(53)2561
車でおいでの方はお申し出下さい　無料駐車券進呈

体力造りは食肉から!!
いつも新鮮な定評ある牛豚肉
松阪牛特約店
肉の緑屋
本店　平・一町目　電(23)〇一八五～六
支店　平・平駅前通り　電(24)二七九四

スナック ブロンディ
日銀・十番館地下
☎(21)四五七〇

小林研一郎氏

N響定期公演に登場

随所に豊かな表現力

たゆまぬ新境地開拓の道

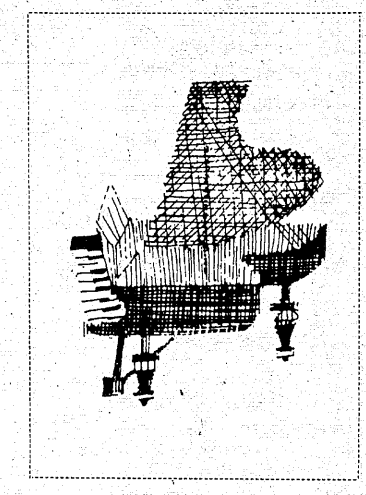

年度の初め、曲目にばかり気をとられてAからBチクルスに代えていたので、五月の指揮者を調べてからAチクルスの切符を追加購入するには、何としても友達の協力を求めなければならなかった。

当日になって、やっと希望どおり一階のセンター席が与えられ、ほっとする。

五月三十一日夜、NHK交響楽団定期公演第七百五十三回、Aチクルス初日である。予定時間にオーケストラの全員が着席、当夜のコンサートマスター徳永二男氏が型のごとく音合わせを確認し、用意完了。指揮台の反対側にチェロが位置するが、トップはコンサートマスターの兄にあたる徳永健一郎氏である。

静寂の一瞬を破る拍手の風に迎えられて、指揮者・小林研一郎氏星草に、というよりも走るようにしてステージ中央の人となる。そしてにこやかなあいさつを会員席におくると、さっそうと指揮台に立った。再び静けさは場内を支配する。後ろ姿は海の色、どこのあたりの沖の色とでも言うべきだろうか、と思う間もなく、動いた右手の確かな指示に導入されて、第一曲はヴェルディのオペラ「運命の力」序曲である。

よくこそ、このヴェルディのこの曲を選んでくれた！と思う。ソプラノにして言わしむるなら、アリア「神よ我に平安を与え給え」は前奏部分が胸を熱くゆさぶるように、序曲の初めに暗示される。私の最も尊敬するヴェルディ。指揮は明解で親しみ深い。七分間の曲はドラマティックな展開のあとに、華麗ともいうべき余韻を残してまとまる。絶大な拍手。彼のステージマナーからはナイーブでフレッシュ。しかも、安定度の高い自信に裏打ちされた謙虚さと紳士的な印象を受ける。客席に応答しながら自分自身への称賛の拍手を、オーケストラへおくろうとする。

第二曲はファリャ「スペインの庭の夜」スペインの女流ピアニスト、アリシア・デ・ローチャ女史との協演である。来日四度目の女史は、黒と金を織り混ぜた、ものの長い袂（たもと）をゆったりとつけたようなドレス姿で、オーケストラの流れの中に鮮やかにのり入れる。

小林氏は時折はやさしく、ピアノを見やりながらオーケストラをリードする。ファリャの曲「はかなき人生」がオペラ本邦初演という時、かなり前のことになるけれども、私も参加した事を思い出す。小林氏はいかにもスペイン風な、誠に美しい旋律とリズムを、ピアノとオーケストラを豊かにないまぜつつ、十分に楽しませてくれた。

ローチャ女史は、かなりの力量のお方と見え、テクニックも音楽性も素晴らしいものであったが、小林氏はオーケストラをピアノの額縁たらしむることなく、それぞれに生き生きと交流し合いながら、その特色を表現し得た。

十五分の休みのあと、第三曲目はベルリオーズ「幻想交響曲」である。小出氏のフルートによってテーマが奏される。この曲も、私にとっては印象深いものがある。都内で聴けるならば、今まで何度これを聴くために出かけたことだろうか。

小林氏の音楽はフォーマルで率直、本当に分かりやすい。デリケートで、しかも力があり、虚飾やきざな身振りはない。わざとらしいショッキングなサインとか、これ見よがしのタクトではなく、深い理解力と人間的な音楽性などが、自然にとけ合った時点からわき出るような中で指揮する方法を、私は好もしく思った。

小林氏は左手の力量においても、豊かな表現力を示した。終楽章に近づき、打楽器群におくる両手のサインは、全身からほとばしる力を集めて美しかった。オーボエや他の管楽器への誘いも非常に正確で、オーケストラの持つ実力を十分に発揮させるとともに、香り深い音楽として統一し、完結した。

同行の友人村山氏は、年間で百回以上、目ぼしいコンサートはすべて足まめ耳まめに聴いては、よく勉強（聴？）している、いわゆるオケキチの一人なのであるが、このコンサートに大満足の意を表した。特に、ベルリオーズの場合を高く評価した。各楽章ごとの音色の表現の変化に感動し、幅広い豊かな解釈で、終楽章をダイナミックに盛り上げて終結した事をもって、新境地を展望させられた思いであると評している。

ふと譜見台無しであったことに気付く。国内でよりむしろ海外で、多くの経験を積まれた上で、更に研さんを重ね、この日を迎えられたのであろう。

客席は、日響時代からのファンが多く、音楽的にも高齢の人々がたくさん居る。そして常に、国際的なレベルの演奏を期待してやまない、気むずかしいことでは定評のある定期会員、日本の聴衆の代表みたいなものと言えなくもあるまい。いつまでも拍手は鳴りやまず、小林氏は何度もステージに呼びかえされた。オーケストラからも彼に向けてながい拍手がおくられた。コンサートマスターとの握手、温かい感じのする礼、更に続く拍手。ステージ、客席ともに、お互いに大いに満足できたコンサートであったように思う。

今回の定期演奏会の成功は、格別の意味を持つものとして私は考えている。

いわき市からスケールの全く大きい、そして格調高い音楽性、立派なテクニックなどをあわせ持つ国際的な指揮者が現れたことを、今自分の目と耳と心で知ることが出来たことを誇らしく胸にしている。

川崎市高津区久本七二・川崎市立養護学校教諭　四家　武子

世界の小林へ

山鳩短歌会

＝五月詠草＝

1 様々なヘアースタイル生れゆく春の美容院はなやぎて居り　草野紫陽女

2 燃え盛るさつきつゝじをめぐりつゝ小綬鶏せはしく餌をあさりをり　伊藤寒山子

3 播き終へて僅か残りし小さき芋夕餉の膳にと木の芽あえせり　若松　努

4 道端にうす紫のすみれあり一株摘みて煩に寄せたり　加藤　文子

5 いくとせぶりあすは訪ねん君が為蕗採る我に松の花散る　小室いね子

6 あるなしの風に顫へる木苺の花にこぼるる木洩日淡し　佐藤伊津女

7 久々に澄みし目白の声きゝて裏山に囮籠吊りし日を恋ふ　吉田　湖舟

8 風化せし碑の文字読みがたく指にてたどる桂月の歌詞　飛岡柚花女

9 庭先の真白く咲きし雪柳眺めておれば心なごめる　蔦　房子

10 咲き盛るボケの下枝ゆさぶりて鴨はせわしく花芽啄む　松崎　春草

11 減反と決めたる田の面湿り来しにただ黙々と掘割つくる　大平　迪

12 蕗茹る嫁と並びし調理場に夕陽とどきて手元明るし　鈴木　恵美

13 身構へてスタートの合図待つ吾娘よ生き生きとよく光る目をして　吉田　順一

14 代る代る電話に出でし父母に牡丹豊かに咲くも告げたり　吉田　節子

15 思ひ出は愛しきものよすみれ摘む野辺に冷たき風の流れて　菅野　昌子

16 紺青の空に煙をふきあぐる吾妻の山の残雪に佇つ　草野　牧笛

17 縁談を夫に語れば返事なく新聞とりて読みふけりをり　松崎満非子

18 紅牡丹さつきと並び吾が庭に一きわ高く風情添へたり　岡田　正爾

【寸評】

1、五句目平凡になった　2、下句で生きた　3、食生活のつつましい一コマ　4、少女心になりすぎた　5、佳作。下句が特によい　6、手慣れた秀作だ　7、少年の思い出　8、四句目が生きている　9、下句が平板になった　10、よく観察している　11、四句目工夫したい　12、嫁姑のなごやかな風景　13、緊張感がよく詠まれて佳作だ　14、下句で詩情が出た　15、やや軽く流れた感じがする　16、吾妻の個性を出したい　17、三句目は言いすぎた　18、下句がよい

（湖舟記）

三井小児科
三井　五郎
いわき市平字田町69　電(74)2615

江尻小児科
江尻　次雄
いわき市錦町下り立48　電(3)3988・夜(2)5366

大滝小児科
大滝　達司
いわき市平字下の町4ノ9　電(79)2769

かやば小児科
萱場　治
いわき市小名浜花畑町12ノ2　電(64)5555

志賀整形外科外科
［入院随時］
駐車場あり
院長　志賀　柳一
いわき市平字鍛冶町27　電昼(23)5050（院内）・夜(23)5051（自宅）

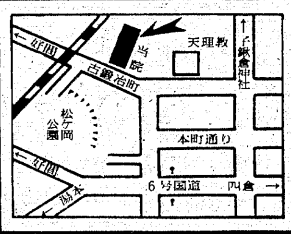

内科・胃腸科・循環器科・放射線科
山尾内科胃腸科医院
・入院設備あり・　院長　山尾昭二
いわき市平字古鍛冶町12の3　TEL・(23)2120

《快適な住まい》
《豊かな暮らし》
を実現する
＊住宅設備機器専門店
ふろのヤマシタ住設店
いわき市内郷小島町境町34―1
☎26―4120（フロはヨイフロ）（新店舗）

若松内科小児科胃腸科医院
若松寿彦
いわき市平字大町二四　電(21)二五〇五

野崎整形外科
院長　野崎隆滋
いわき市常磐湯本町三函（元山形屋）電(42)2133

産科・婦人科・麻酔科
山崎産婦人科医院
院長　山崎正義
いわき市平字金ノ内二十三（菱川橋東）　電(74)七八三一

長瀬内科
内科　胃腸科　循環器科　呼吸器科
入院設備あります
院長　長瀬克慶
四倉町上仁井田字北姥田　電(32)3125

白木沢産婦人科
院長　白木沢長史
〔入院応需〕いわき市平字月見町51の4
☎(74)八三七五

皮膚科
三浦皮膚科医院
三浦正男
いわき市平字材木町（堂ノ前遊園地隣）電(74)四二四七

OH ★ YOUNG

投稿規定

国技・大相撲で若三杉寿人（三モ）＝本名・下山勝則＝が五十六代目の横綱に昇進した。同じ青森県出身で、"土俵の鬼"と異名をとった二子山親方（元若乃花）に素質を見込まれ角界入りして十年余、とうとう力士の最高峰へ到達した。同年代の一人として心からオメデトウを言いたい。

番付が一枚違えば"天国と地獄"と言われる相撲の世界、稽（けい）古に追われる毎日は、他のプロ・スポーツ向様厳しいものだろう。故障の時にも"じょっぱり"（負けず嫌い）精神で耐え忍んだ若三杉、今後の活躍を祈る。

あて先は、いわき市平字田町63、いわき民報社編集局「オー／ヤング」係。〒九七〇

シリーズ　インターハイへ向けて

磐城高校体操部　⑧

"新技"体得、初出場ねらう

「よおーし、今のひねりは良かったぞ。その調子だ」。黙々と新しい技に挑戦する選手達に向けて温かく、厳しい注意が飛ぶ。就任五年目を迎え、毎日つきっきりで指導にあたっている若松功部長（三モ）の声だ。

磐高体操部――現在の部員数は13人（三年4、二年3、一年6）。学校全体が新しい建物に生まれ変わった中で、古い時代のふん囲気をとどめている旧体育館が彼らの練習場。まず、マット運動で体をほぐし、平行棒、あん馬、鉄棒、つり輪、跳馬と、数多い種目の基本的な技を毎日の練習で一つひとつ積み重ねながら、自分のものにしていく。そこには本番の試合でみられるような華やいだものなどどこにもない。

かつては市内の各中学校にも体操部と名のつくクラブが多かったものだが、ここ六～七年の間に姿を消し、大会も行われなくなった。その影響をまともに受けたのが高校で、現在は男子4（磐高、勿来工、勿来内郷）、女子2（磐女、内郷）と体操部の数が激減、"斜陽化"が目立っている。彼らもそういう事情から全員が高校に入ってから始めた素人ばかりで、一年の時は準備体操、前転、後転の仕方を手取り足取り習った。

三年生の籠倉伸一君（七）＝内郷一中出身＝は練習を見学しに来ていたところを若松部長に勧められ、入部したが、体が堅く、なかなか他の部員達のように上達しなかったこともあり、「向いていないのではないか…」と、何回か辞めようと思ったそうだ。しかし、歯をくいしばってがんばり、今では「一つのことをやり通したことで、大きな自信になった」と話す。

団体戦のメンバーは四人。主将の佐藤義人君（一セ＝草野中出身＝を中心に各種目ともムラなくこなし、粒はそろっている。種目が多いだけに放課後三時間半の練習だけではとても足りず、一日で全種目をこなせるのは合宿中ぐらいのものだと言う。しかし、そんな彼らも昨秋の新人戦では日大東北高に次いで二位になる健闘をみせ、インターハイ初出場の夢が大きく広がってきた。

昨年から今年にかけては若松部長が東京教育大出身ということもあって筑波大に二回ほど遠征。世界でもトップクラスの選手達と一緒に練習をしたほか、メキシコ、ミュンヘンと二つのオリンピックの個人総合で二連勝した加藤沢男選手の指導を受けてきた。「一つの技を完成した時と先生にほめられた時は最高にうれしい」と口をそろえる彼らだが、ただ黙々と新しい技を覚えるために練習に取り組む姿はすがすがしさを感じさせる。「ミスを最小限にくい止める」ため最後の調整に余念がない彼ら。全体のムードも盛り上がってきた。（折）

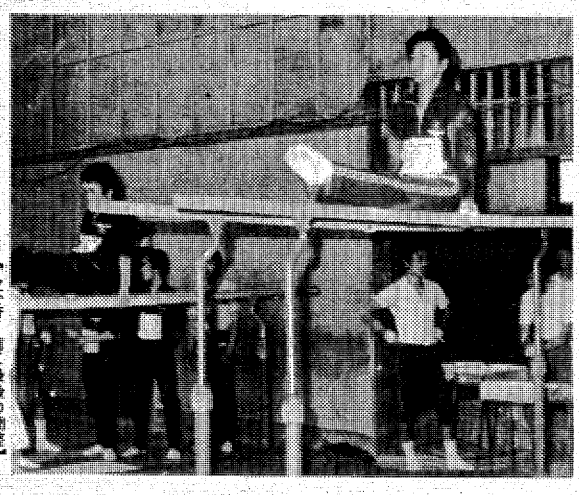
【"本番"前に最後の調整】

名盤発掘（II）

【大竹俊郎】

最近、役者（タレント）がレコードを出す傾向が多い。ここに紹介するLPもその一枚である。ただ、こうした傾向にも、大別すると二つのパターンが見られる。

一つは、人気が先行し、その上に立ってレコードを出す場合。つまり、歌そのものは"二の次"で、人気によって売り上げを増やそうというパターン。だいたい、"ヤング向け"の役者やルックス中心の役者のレコードに多い。

もう一つは、役者としての持ち味が生かされた、実によく聴かせるレコードの場合。今回のLPはこれに属する。彼自身、役者として実にユニークな存在であり、相当数のファンも居ると思うが、TVなどで見る彼とはチョッと違う面が見い出せる。

TVなどでは、愉快な三枚目役が多いが、レコードでは寂しがりやでナイーブな"内面"が実によく出ている。ポッと出の、ルックスで売っている若手歌手などよりは、数段よく"歌ごころ"が出ている。役者として変われた表現力をねらった制作者の意図がよく出ていると思う。

私も職業柄、沢山のレコードを聴く機会が多いが、このレコードを聴いた時、「久しぶりにいい音楽を聴いたナ」と感じたものだ。作品としては、全体に落ち着いた曲でまとめられ、うち二曲が彼自身の手によるもの。河島英五の作品も一曲入っている。

こういうレコードを一般の人達が聴くチャンスが少ないのが残念だが、妙に気になる男・火野正平の、妙に気になるファースト・アルバムをジャンルや年齢、性別にとらわれず、多くの人に聴いてもらいたい秀作の一つと思う。

「冬よこい」

火野正平

イラストアップ

【平・須藤隆夫】

【内郷・絵沢亘】

♣モーニングティータイム♣
（AM7:30～PM1:00）
●ブレンドコーヒー（厚焼きトースト付）…¥250
●ブレンドコーヒー……¥200
★営業時間★
平日　AM7：30～PM9：00
日祝日　AM10：00～PM8：00
●カフェテラス すゝき
平・田町（ひかり座前）☎23－0567

寝具専門
ふとんのスズキ
いわき市平・新川町　TEL・74－2422
（貸ふとん部　多量の貸ふとんを用意してあります）

原付免許
（50ccバイク）を取ろう
申請・手続きから合格まで
一切おまかせ下さい!!
阿部輪業
平・五町目　☎74－4073

金融　勿来商事
▷お電話でお気軽にご相談下さい
▷ご一報次第係員が参上いたします
▷秘密厳守
☎74－5498
平字菱川町5－3

好間町49号線沿い
好間ショッピングセンター
プラザピクニック
PLAZA picnic
☎㊱5771代
どさん子ラーメンの本格派
味がちがいます■おみやげ餃子もどうぞ
どさん子大将南白土店　八ツ坂団地入口　☎21－4124
どさん子大将好間店　49号線沿い　☎36－2944
ドライバーのオアシス
昭和石油好間給油所　☎㊱3853
日本石油三和給油所☎（024609）38
おしゃれの店
たごしょう☎（024609）15
田子商事株式会社☎㊱5771代

楽しい晩酌に！
特吟清酒
秘蔵子
ひぞっこ
湯あがりに一杯やる気分は格別
清酒　磐仙　醸造元
合資会社　松吉屋酒造店

火災を予防し
生命財産を守ろう
防炎加工
当社は消防庁の厳重な検査を受けて合格した日本防災協会の指定業者で　防災加工に関しては責任ある仕事を行っております
適合施設登録番号甲NO2001
全国防災加工振興会員
日本ドライクリーニング協会員
株式会社オギノ
本社　いわき市内郷綴町一之坪61　電㉖1051
平店　いわき市平字紺屋町13　電㉔5852

みかねて高野連、生徒乗り出す

凸凹グラウンド整地

市はスタンド改修だけ　平球場で70人が汗

自分たちの球場は自分たちの手で！いわき地区高野連（会長・藤田義男平工校長）は五日、各校の監督、部長、選手など約七十人を動員、市営平球場グラウンドの土入れ替えと整備作業を行った。

これは七月十五日から、いわき、郡山両市で開かれる高校野球・夏の甲子園予選に備えてのもの。同球場では昨秋、県新人戦が行われたが、土がところどころバラバラに入っているため、ゴロのバウンドが不規則になることもたびたび。各地区からも、「このグラウンドはひどい」との声が上がっていた。さらに、先ごろの春季地区予選でも各校の監督から「これでは恥ずかしくて県大会など出来ない」との意見が続出、「なんとかしなければ」と、今回の作業になったもの。

同高野連事務局では、まず、同球場を管理している市教委保健体育課に「なんとかならないだろうか？」と打診したが、市はすでに夏の大会のため整備費二千五百万円をかけてスタンドを改修しているため、「グラウンドまで整備する金はない」という観客主体の返事。「それでは自分達でやるから材料費（土代）だけでも援助して欲しい」と頼みこんだ。

この日は近くの農家の協力を得て内野の土の部分をトラクターで耕し、悪い粘土質の土を外に運び出すことから作業開始。トラック五台分の新しい土をグラウンドに入れて慣らしたり、平工土木科の浜津正明教諭が中心となり、マウンドの高さを測量するなど、初めから終わりまで、すべて自分達の手でやった。幸い好天に恵まれたせいもあって、作業も予想以上にはかどり、ほぼ一日で完成。各校部長達もこんどは大丈夫だろう」と、ホッとしていた。

【監督、選手が一丸となって、悪評高い平球場のグラウンド整備】

納涼民踊民俗大会

11日　湯本ヘルスセンター

平民踊愛好会（国井時雄会長）、主催の納涼民踊民俗大会は、十一日午前十時から湯本ヘルスセンターで開催される。

参加団体は平民踊、平民俗、神谷、草野、豊間、北神谷、久之浜、広野、広野民俗、滝田、滝田役場、鎌田、小名浜民俗、滝田繁岡、富岡の各民踊支部総勢二百人余。

一年間の実りを各支部ごとに競演する。

尾瀬探勝　会員募る

常磐公民館では、ミズバショウの尾瀬探勝日帰り会員の募集を行っている。日程は十七日午後七時に湯本駅発、十八日午後八時同駅着の予定。会費四千九百円。申し込みは十三日まで常磐公民館（㊷二三〇五）へ。

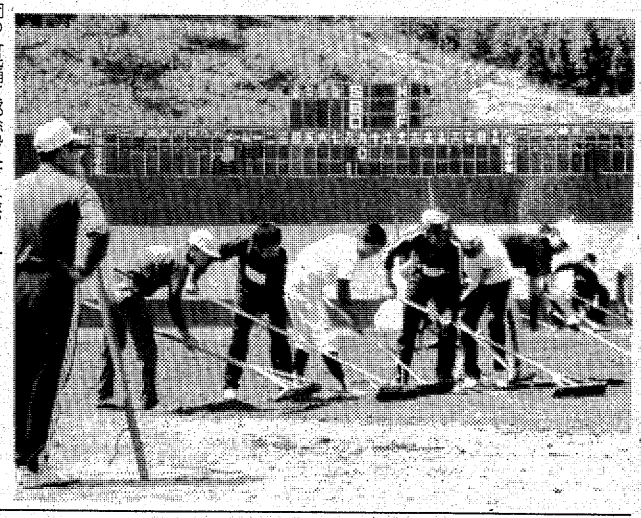

婦人福祉懇談会　県いわき行政事務所は九日午後一時から、いわき市平の磐城和洋裁専門学校で婦人福祉懇談会を開く。

9カ所にニュース・ボックス

磐城JC

○…磐城青年会議所（内山弘一理事長）では毎月、「磐城JCニュース」を発行しているが、このほど小名浜名店街、同ショッピングセンター、国鉄泉駅など九カ所にプラスチック製の「ニュース・ボックス」を置いた。

○…これまでは約六百部印刷しても内輪に配っていたが、「地域住民にJCの活動をよく知ってもらおう」というのがネライ。広報委員は「多くの活動を通して地域と接触しているが、より多くの人にJCを理解してもらいたい」と話している。

【新しく設置されたJCニュース・ボックス】

豆公安官〝が警乗巡視

鉄道妨害防止に協力

鉄道妨害防止運動が始まった五日、平鉄道公安室（川井京助室長）は〝一日鉄道公安官〟として平二小の児童三人を招き、列車への警乗などを実施、鉄道妨害に対する関心を深めてもらった。

一日鉄道公安官となったのは同小の金田旬一、酒井康行君と戸沢洋子さん＝いずれも六年生＝。三人は川井室長から公安官に委嘱されたあと、同室長とともに朝の点呼を実施。続いて管内の鉄道妨害の発生状況など公安官の仕事の内容を聴いた。

このあと三人はやや緊張した表情で午前九時半、平始発の急行「ときわ3号」に乗り込み、勿来までの区間を警乗。豆公安官の巡視とあって乗客らの注目を浴び、効果は満点。さらに帰りには湯本駅で下車、近くの小名浜街道踏切で通過車両に事故防止を訴えるチラシを配布、鉄道妨害防止運動に協力を求めた。

同公安室では二十五日までの同運動期間中、沿線の小学校に鉄道妨害に関する映画フィルムを貸し出すほか、幼稚園や保育所を訪問、紙芝居を使って置き石などイタズラをしないよう、指導することにしている。

【急行「ときわ3号」に乗り込む〝一日鉄道公安官〟】

野口五郎が熱唱

いわき公演　雨の中を延べ3,500人も

○…歌謡界若手御三家のひとり・野口五郎いわき公演は、四日午後一時と五時の二回に分け平市民会館大ホールで開かれ、親衛隊百五十人に見守られての静かな熱演に、いわきファンも負けじと声援、甘く語りかけるゴロー節に最後までうっとり。

○…ヤングアイドルから大人の歌手へと変わりつつあるゴロー。デビュー以来七年間の足取りを歌に、外国ヒットナンバーを交え、照明の色彩効果も鮮やかにワンマンショーを演じた。

○…かつての、ルックス主体の中学ミーハー族と変わって、ここいわきでもファン層の変化はクッキリ。哀調を帯びた最近のゴローの歌は二十代（女性に多い）にうけるようで聴衆は延べ三千五百人と、雨もよいの悪天候の割にはマアマア（関係者）。

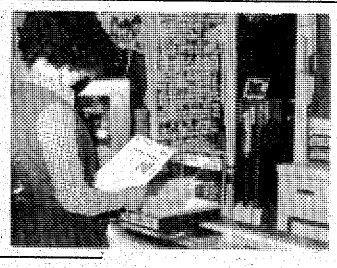

【ギター片手にゴロー熱演】

園部さんに金色有功章

園部　茂さん

アンリー・デュナン生誕百五十周年を記念する「全国赤十字大会」が二日、東京・明治神宮会館で開かれ、席上、いわき市瀬戸町地切七六、園部茂市議（㊅）が日赤有功・社員章の「金色有功章」を市内でただ一人受章した。

園部市議の受章は、昨年六月の現金二十万円の多額寄付によるもの。

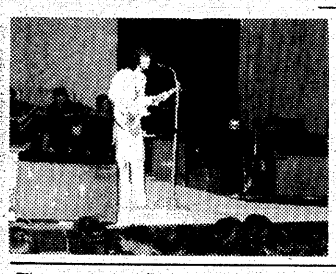

会長に高木さん

県農業改良推進員協議会

県農業改良推進員協議会の総会は、このほど福島市で開かれ、いわき協議会高木久治氏が会長に選ばれた。

勿来動労ホーム で料理教室　いわき市勿来動労青少年ホームの料理教室は七日午後六時から、同ホームで行う。

くらし随筆

苦楽

先日川ゼリを多少とってきて、旧友に贈った時の思い出話です。

◇

「二十四、五年前に茨城に住んでいて、毎日セリを主食にしていた事もありました」病弱な主人の給料は少なかった一男一女の母親の苦労話でした。「母乳も腹いっぱいあたえる事も出来ませんでした」―（山菜や野菜が主食では、母乳も満足に出ないのはあたりまえの事でしょう）。

「今ではこのセリもおいしく食べられます」―（苦しかった時代の事を忘れるような人はだれもいないだろう）。

この人にもそれ程に苦労したときがあったのだろうか、と不思議に思う程に安穏な家庭生活の毎日である。「子供達には、こんな苦労は決してさせまいと一生懸命に夫の分まで働きました」その御主人様は長男が五歳の時に他界されたそうです。

古人の言葉に「若い時の苦労は買ってもせよ」と残された言葉がある。今の青少年諸君も異体異心の苦労はあるだろうが、戦中戦後の親達の苦労は大変なものだった。

君達は幸福だ!!こんな暴言を吐くとしかられるかも知れないが。右を見ても左を見ても便利な時代である事に間違いはない。だが諸君よ!!楽あれば苦あり。苦あれば楽ありのことわざを決して忘れないでほしい。

◇

次の時代は君達の世の中なのだ。こんな苦しい時代の世の中は私達やこの母親達でたくさんだ。楽しい毎日の世の中を建設してほしいとお願いする。

栗崎　勝彦（会社員・常磐）

ななはま

◉…五月二十三日夜、自殺をした画家の竹原忠夫さん（㊇）＝小名浜字松之中七七＝が生前世話になった元隣組長と隣組の人達へあてた現金五千円、五万円入りの遺書があった。

◉…元隣組長遠藤正平さん（㊅）へは「最後の私の気持ち、ほんのわずかで失礼ですが同封しました。さようなら」

◉…隣組（十四軒）へは「同封した金は隣組の人達へ。現在入院しているKさん、体が弱くて仕事を休むOさんには少しでも余計に」

◉…皆で話し合った結果「竹原さんと同じく独り暮らしのお年寄りのために」と一日、磐城地区社会福祉協議会へそっくり寄付した。

へイさん

9261　中島安男

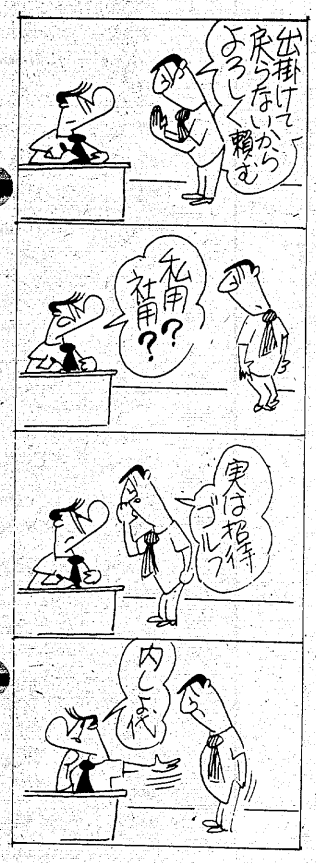

宗家　山野愛子（入学随時）
小泉着装教室
いわき市平字南町五　電七四―七五四七

養殖用種ミミズ分譲（エサ付）

◉釣り、鯉、金魚のエサに
◉自家農園芸肥沃土の生産に
◉家庭、工場ゴミの処理に
※誰にでも簡単に養殖できます
林産加工場　ミミ養殖部
いわき市内郷☎(26)0474・2581

寿司・天ぷらの
御食事処　天竹
◆和風定食類も出前いたします
◆駐車場完備
平字鍛冶町二一　☎74六〇四一

住き日の思い出を
いつまでも――
❖挙式から記念写真　ご披露宴まで
ただ今秋のご予約承り中
大ホールは一八〇名様
中ホールは一〇〇名様
日本間は　八〇名様
総合結婚式場
内郷会館
いわき市内郷駅前　☎26―3161代

頭髪・頭皮をたいせつになさる方は
このマークの理容サロンへ
SUNNY PLACE CLINIC SYSTEM SALON
トリートメントカット
トリートメントパーマ
クリニックシャンポワン
スキャルプトリートメント
ヘアトリートメント
メディカルトニック
フィニッシュ（整髪）トリートメント
HAUTE QUALITE REVITALISANT
a la coiffure de paris
サニープレイス・クリニックシステム製品代理店
有限会社よしみ商事
いわき市平・尼子町2の5　☎74・8466

2歳のわが子せっかん死なす

殺人容疑で父親逮捕

小便もらしたと頭殴る

いわき中央署は五日午後九時すぎ、幼いわが子をせっかんして死なせたいわき市平塩字徳房内一ノ三、コーポ福田、自動販売機セールスマン米倉哲志(三ま)を殺人の疑いで緊急逮捕した。

米倉は同日午後六時半すぎ、「長男が死んでいる」と同署へ通報、同署清水刑事官ら捜査員が現場に急行すると、長男の裕介ちゃん(二)が居間の布団にあお向けになって死んでいた。しかし、頭などに殴られた跡や米倉の供述にあいまいな点があったため、任意で同署に呼び、事情を聴いたところ、米倉は同日昼ごろ、裕介ちゃんをせっかんして死なせたことを自供した。

同署の調べに対し米倉は、「仕事が休みだったので奥の六畳間で裕介と一緒にテレビを見ていたが、裕介がオシッコを漏らしたのでカーッとなって手で頭を殴った」と話しているが、同署では、裕介ちゃんの胸や背中にもかなり殴られた古傷があることや、近所の人の証言などから、毎日のようにせっかんしていたのではないかと見ている。しかし、動機などがハッキリしないため、米倉をさらに追及している。

また、犯行当時、母親のA子さん(三)は台所にいたと言っているが、父親のひどいせっかんに対し、普通なら子供をかばって止めに入ってもいいはずなのに、だまっていたのではないかとしてA子さんからも事情を聴いている。

米倉はせっかんの後、「ふろ場で裕介の体を洗った」と言っている。脳内出血か、ふろ場で水を飲んだための窒息死か断定できず、六日午後に出される福島医大の解剖結果を待っている。

現場は、6号国道を約五百㍍ほど南に入った、宴井川沿いの静かな農村地帯の一角。米倉が住んでいたコーポ福田は昨年六月新築、鉄筋コンクリート造りの二階建てで、六世帯が住み、米倉は今年二月末から入居していた。

米倉の部屋の隣の人は「時々男のどなる声が聞こえたが、夫婦ゲンカでもしているのかと思った」まさかわが子をせっかんして、死なせた事件と聞いてビックリ。

【せっかんした居間の現場検証にあたる捜査員】

胸や背中にも古傷

管財人が初出社

小名浜合板の再建へ

百十億円もの負債を抱えて倒産したいわき市泉町下川、小名浜合板（沢井敏郎社長、従業員三百四十二人）は一日、福島地裁から会社更生法適用開始の決定が下り再建のスタートを切ったが、今後の同社を運営、再建計画案を作成する管財人宮村義一氏（県経営者協会長）と長田弘氏（弁護士）が五日午後、初めて同社を訪れ、会社幹部と労働組合執行委員と話し合った。

労組との初会合で宮村氏は「管財人は第三者であり、今後は労使対立はない。皆さんと一緒に再建のために努力したい」とあいさつ。

柳内委員長は「再建には協力するが、労働者の職性は認められない。これまでの労使の慣行は守って欲しい」と要望を出したが、宮村氏は「承っておきます」とだけ答え、次回以降に交渉の席を持つことを確認し合った。

【労組員にあいさつする宮村管財人】

覚せい剤の客に有罪判決

6人のうちの第1号

福島地裁いわき支部の須藤繁裁判官は六日午前、いわき市内郷御厩町上宿一三、運送業関本勇(三四)にかかる覚せい剤取締法違反事件で、懲役六月（求刑同）執行猶予三年の有罪判決を言い渡した。

判決によると関本は四月二十一日午後九時ごろ、同町天上田六二地内の「太陽荘アパート」内で、同所、丸唐会平一家北村組組員、無職湯沢辰夫(三五)＝同法違反で公判中＝から、ビニール袋入りの覚せい剤粉末一パケ分を一万円で譲り受け、翌二十二日午後十時ごろ、自宅で覚せい剤の水溶液約〇・二五ccを右腕に注射した。

関本は、いわき中央署が摘発した「北村組による覚せい剤密売事件」で逮捕された客六人のうちの一人。同事件での審判"第一号"だが、"主犯格"の田中昭二(三一)を始め、湯沢、曳地忠二郎(三〇)、芳賀厚博(二七)らの暴力団員や管原正勝(三〇)ら他の客も別件（いずれも同法違反容疑）公判中で、近く判決が出される。なお、田中については営利目的が明らかとなったため、地検から追起訴があり次第、合議制で審理が再開されることになっている。

暴力団員に懲役6月

猶予中、また覚せい剤注射

福島地裁いわき支部の須藤繁裁判官は六日午前、いわき市小名浜大原字西橋本六四、丸唐会平一家組員、傷害など前科二犯、無職鈴木恵二(三九)にかかる覚せい剤取締法違反事件で、懲役六月（求刑八月）の実刑判決を言い渡した。

判決によると鈴木は四月二日午後六時半ごろ、同市小島町二丁目地内のアパートで、フェニルメチルアミノプロパンを含む覚せい剤の水溶液約〇・二五ccを自分の左腕に注射した。

鈴木は、昨年九月中旬、実兄の喜一郎(三四)＝服役中＝と共謀、傷害・覚せい剤事件を起こし、同年十二月六日、同裁判所で懲役八月（求刑同）執行猶予三年の判決を受け、執行猶予期間中だった。

隣同士、盆栽200はち盗む

自転車で運び悦に入る

いわき中央署は五日までにいわき市四倉町狐塚字東原四七ノ二、電工運沼邦夫(三四)を窃盗の疑いで逮捕した。

調べによると、運沼はさきに同容疑で逮捕された同所、無職荒一郎(三四)と共謀、今年四月二十三日午前一時ごろ同市平下神谷字下屋敷八九、農業篠崎秀行さん(六八)方の植木置き場からマツの盆栽二はち（三万円相当）。五月一日午前一時ごろ、同市四倉町大森字民野町四〇、会社員丹野正樹さん(三三)方前庭からウメモドキ三はち（九万円相当）を盗んだ。

同署では荒を追及し、運沼との関係を突き止め、二人の自宅を家宅捜索、庭先に植えたり、たなに飾っていた盗品の黒松、もみじ、藤などの盆栽二百ばち（百万円相当）を押収した。

荒と運沼は盆栽マニアで、市営住宅に隣同士で住んでいたが、隣近所でたくさん盆栽を持っているのに"羨（せん）望"し、今年春ごろから、深夜近所に忍び込んでは自転車で運び、家人には「もらってきた」などとウソをついていた。

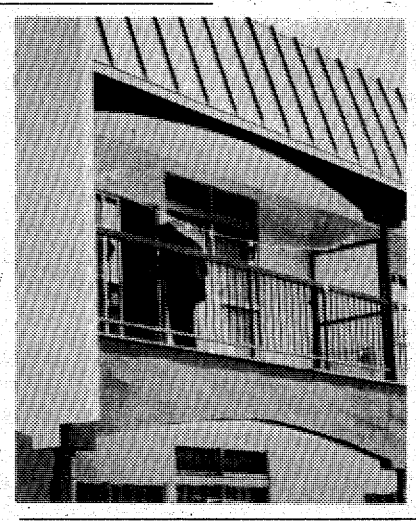

【盗んできた盆栽の山】

無免許少年が100キロ

無断で父親の車飛ばす

いわき東署は五日午後五時二十六分ごろ、いわき市佐糠町、国鉄職員少年A(二)を無免許運転、スピード違反の現行犯で逮捕した。

Aは自動二輪の運転免許しか持っていないのに父親の普通乗用車を無断で持ち出して運転。同市小名浜字渚一地内の港湾道路を百キロ（制限速度六十キロ）の猛スピードで走行しているところを取り締まり中の同署員に見つかり、捕まった。小名浜へ買い物に行く途中。

好間で日脳の予防接種　いわき市好間支所は七日午後一時半から、好間二小で日本脳炎予防接種を行う。

久之浜で健康診断　いわき市久之浜大久支所は七日午後一時から二時まで、久之浜公民館で三歳児健康診断を行う。

盗み少年に判決

福島地裁いわき支部の須藤繁裁判官は六日午後、いわき市好間町生まれ、住所不定、保護処分歴一回、無職少年A(十)にかかる窃盗・住居侵入事件で、懲役一年（求刑一年以上一年六月以下）保護観察付き執行猶予三年の有罪判決を言い渡した。

判決によるとAは二月十一日、茨城県土浦市内で普通乗用車一台（七十万円相当）を盗み、これを使って同十三日から十七日までの間に、須賀川、宮城・仙台、伊達郡国見町地内の四件の家に忍び込み、合わせて八万七千四百円の現金を盗んだほか、金を盗む目的で同町内の家へ侵入した。

社交ダンス教室　いわき市勿来勤労青少年ホームの社交ダンス教室は、九日午後六時から同ホームで行う。講師は五十嵐実さん。

勿来勤労ホーム茶道教室　いわき市勿来勤労青少年ホームの茶道教室は、九日午後六時から同ホームで行う。講師は谷口貞子さん。

店舗移転のお知らせ

毎度、お引き立てを頂きありがとうございます。

開店10周年を記念しまして5月25日(火)から2階の旧店舗から1階現店舗に移転いたしました。

変わらぬご厚情の程お願い申し上げます。

スナック　田み や

平・白銀小路　電(24)五二一一

あすはお休み

明7日(水)は定休日のため休ませていただきます

■当日は　平駅ビル店・高坂店（フジコシ内）・弘済会売店をご利用ください

お菓子の専門店　みち

TEL. 23−7111(代)

計量記念日　6月7日

豊かで快適な生活のための計量

一家に一台計量器を備えましょう

計量クイズ募集

（締め切り　6月20日）

問題①　6月7日は　○○記念日です

問題②　ヘルスメーター・キッチンスケール・板付き寒暖計には　家庭用計量器として国が定めた技術基準に適合したことを示すマークが付いていますが　次のうちどれですか

（イ）　（ロ）　（ハ）

問題③　はかり・ガスメーター・水道メーターなど取引　証明に使われる計量器には　検定に合格したことを示す検定証印が付されていますが　それは次のうちどれですか

（イ）　（ロ）　（ハ）

◇応募方法

官製はがきに　問題①　②　③の順に答えを書き　6月20日（当日消印有効）までに　住所・氏名・年齢・職業を書いて次のところにお送りください

◇あて先

〒970　いわき市平字菱川町5−12

いわき市計量検査所

◇正解者には　抽せんで記念品をさしあげます

賞品　1等　ヘルスメーター

2等　天ぷらメーター

3等　コンベックススケール

なお　当選発表は　賞品の発送をもってかえさせていただきます

いわき市・計量協会いわき部会

いわき市計量管理協会

【計量記念日事業協賛店】

【平】

あこう薬局　平字田町（銀座通り）　電(74)二〇四四

いわき計量商事株式会社　平字十五町目　電(22)四七二九

合資会社　石城計量社　平谷川瀬字三十九町　電(21)四六六三

国井金物店　平字二町目　電(74)四六七七

株式会社　坂田商店　平字二町目　電(74)四五二八

株式会社　すすむ器械店　平字紺屋町　電(26)二三三一

株式会社　関内薬局　平字四町目　電(23)三一七五

有限会社　トーカイ　平字南町　電(21)二四六八

株式会社　東北寺岡平営業所　平字三倉　電(23)一四八二

西村屋薬局　平字二町目　電(74)二〇〇三

株式会社　日東　平字五色町　電(23)三一七七

株式会社　藤越　平字田町（銀座通り）　電(23)一二三四

有限会社　藤森商会　平字鍛冶町　電(23)二二九六

株式会社　マルトモ書店　平字四町目　電(74)六一六一

ムナカタ医科器械店　平字才槌小路　電(23)一三一六

株式会社　モロハシサイエンス　平字新川町　電(23)一三四五

㈲釜屋諸橋金物株式会社　平字五町目　電(23)一二一一

【小名浜】

合資会社　カネショウ金物店　小名浜字定西　電(92)二五五三

シオヤ産業株式会社　小名浜字古湊　電(53)四五一二

資生堂薬品　小名浜字中明神町　電(54)三六四七

有限会社　鍋屋第一商事　小名浜字定西　電(92)五二六一

西原薬局　小名浜字上町　電(92)二五九五

【常磐】

鍋屋金物株式会社　常磐湯本町三函　電(42)三一二一

【勿来】

ハウビングショップ　ナベヤ　植田町（駅前通り）　電(勿来)③二六一〇

升田屋呉服店　勿来町窪田　電(勿来)④七〇〇一

【四倉】

鉄屋商店　四倉町字五丁目　電(32)二三四五

読者の声

きょうのことば

自然はやさしくほほえむ母のように　われわれの夢を安らかに守ってくれ　空想を楽しませてくれる

（ユーゴー）

軽車両とは？

植田　鈴木　一平

所用があって小名浜へ車で出掛けた。本町通りを左折して横町へ入り、小名浜ショッピングセンターの方へ左折しようとしたら、進入禁止・直進の標識があって入れず、ぐるぐるまわって、やっと目的地へ着くことができた。

進入禁止の標識の下に「軽車両を除く・10－19時」とあったが、私が現場に着いたのは、正に十時から十九時の間で、しかも普通乗用車だったから、もちろんダメと判断したのだ。ところが、前を行く乗用車も小型トラックも、バイクも自転車も左折をしているのではないか。

ところで"軽車両"の定義は？ということになる。昔の自動車学校の授業や講習会の説明も、もうぼんやりしてしまっているので、改めてご当局から説明していただきたいものだと思う。

①現地の制限をすることに反対はしないが、PRの方法はどのようにして、徹底しているのか。

②現地には、私のコースと反対側から見える位置に"進入禁止"の標識があるが、私の左折コースの位置からも見えるところに増設すれば、左折車がなくなると思うができないものか。

③左折する角に"直進"の標識があるが、近い位置からはフロントガラス外で見えにくい。

④軽車両の定義（バイク、自転車は範囲外か範囲内か）。

左折禁止なのに左折をしているからといって罰金をとるだけが目的ではないと思う。交通の流れをスムーズにして、事故を起こさないことが先決。ルール違反を起こさないような標示をして、運転者にわかりやすくすることも前提。

ご回答をお願いします。

（自営業・54歳）

農村生活改善講座を開講

きょう　県合同庁舎

県いわき農業改良普及所の五十三年度農村生活改善講座は六日午前十時から、県いわき合同庁舎四階会議室で開講式を開き、来年三月までの間、六回開講する。

農家の生活指導に当たっている生活改良推進員、生活改善グループ員が対象で、講座内容は①農作業と健康②料理実習など。

開講式は第一回目の講座を兼ね、主催者あいさつ、受講者の自己紹介があり、「農業経営に当たっての私の体験」と題した講演を聴いた。

講座日程は次の通り。時間はいずれも午前十時。

▽七月一日＝新しい農業への発想　野菜の輪作と栽培のコツ▽九月一日＝農作業と健康　疲れをとるためのレクリエーション▽十二月一日＝健康で働くための工夫　暮らしのアイデアと技術交換　健康生活の体験発表▽二月一日＝米

株式・前場

本日の市況は、ここへきての円高懸念はあるものの、好業績銘柄が物色されている。朝方はミドリが年初め以来の高値に進むと、つれて中外薬、藤沢薬など薬品株が軒並みに高い。また日電装、小糸、スタンレーなど自動車部品株がしっかり。半面、連日大商いの日活がミツミ、アルプスなど弱電株の一角が小甘い。あと手がかり難から全般高安まちまち。引けにかけ日活が切り返し、東海観が百円台に乗せるなど低位仕手株が散発物色された。

主な高い銘柄は富山化十一円、エーザイ四十円、スピンドル十六円、日本電子十六円、ソニー百二十円、三菱倉十円、松下通四十円。

主な安い銘柄は帝石七円、殖産住十円、大阪曹二十七円、協電設十円、島津六円。

（地元銘柄）日化成八十八円、呉羽化六百九十五円、岡理ゴ五百八十五円、白煙瓦二百八十三円、東邦鉛八十三円、東北電千百二十円、常磐興百二十一円。

日経ダウ八円三十六銭高の五千五百三円六十四銭。出来高一億五千万株。

（平・水戸証券調べ）

あすの運勢

小川　石洲

六月七日（水・赤口）

【1月生】身辺に悩みごとが生じる、冷静に解決はかれ

【2月生】他人事に深入りして不利招く、ほどほど守れ

【3月生】案ずるより生むがやすい、思い切って当たれ

【4月生】無理して敵をつくるおそれ、協調して結果吉

【5月生】感情に走って争いやすい、冷静さ欠けば自滅

【6月生】義理人情にとらわれる暗示、冷静に取り組め

【7月生】あれこれ思案し迷いが出る、焦らなければ吉

【8月生】多少曲折あるが前途明るい、辛抱しがんばれ

【9月生】あせって先走ればつまずく、慎重に取り組め

【10月生】思いがけぬことに直面する、用心してかかれ

【11月生】軽率に動けば結果悪くする、慎重に行動せよ

【12月生】運気が不安定で変化が多い、冷静に取り組め

会と催し

7日

【平市民会館】▽洋かつら講習会及び展示会（9時）▽いわき小売酒販組合総会（12時）

【勿来市民会館】▽洋かつら講習会及び展示会（9時）▽火薬類保安講習会（13時）▽第10次まなぶ講演会（18時）

【磐城市民会館】▽洋裁服地展示会（9時）

【小名浜公民館】▽錦城流、武扇会、カワイ体育教室（13時）

【常磐公民館】▽ママさんコーラス教室（15時）▽ペン字サークル、書道サークル（18時）▽尺八サークル（18時30分）

【常磐市民会館】▽伸正産業カー用品展示会（9時）

【ことぶき会館・いわき民報ビル】▽表千家茶道・池坊華道教室（10時）▽松村病院歓送迎会（18時）

【草野美術ホール】▽カワイ体育を生かしたおやつと料理コンクール　夏野菜の二次加工▽三月一日＝季節の草花づくり　閉講式

勿来で着付け教室　いわき市勿来勤労青少年ホームの着物着付教室は、十三日午後六時から同ホームで行う。講師は鬼頭正子さん。

【いわき産業会館】▽健商（10時）▽福島県労政協会いわき支部総会（13時）

【文化センター】▽体操教室例会（9時）▽翠会例会、幼児家庭教育学級、平お母さんコーラス例会（10時）▽民謡薬友会例会、日舞教室（13時）▽シンフォニックウインドアンサンブル例会、いわき都市研究会例会、男声合唱例会、着付教室、サークルわだち例会、労働学校、みづゑ会例会、いわきユネスコ協会役員会（18時）

市況

魚類

六日朝の小名浜港は海上がシケたので、入港船が少ない。

【小名浜港】定置網船一隻四・八ソ、底引船一隻〇・四ソ、小舟二十隻〇・一五ソ

▼カワハギ　三千五百㌔、一四・二▼サバ　千㌔、二三〇－三〇▼キンキ　四百㌔、八〇〇－一〇〇▼コノシロ　三百㌔、一〇〇－四五▼タイ　百五十㌔、三四〇〇－二四〇〇

【江名・中之作港】水揚げなし

野菜

▼大根一三〇－一五〇▼ニンジン一四〇－三〇▼ゴボウ四〇〇－一〇〇▼白菜一二〇－五〇▼キャベツ一一〇－七〇▼ネギ一〇〇－六〇▼レタス七〇－三〇▼キュウリ一五〇－三〇▼ナス三六〇－一〇〇▼トマト二三〇－三〇▼インゲン一〇〇－四〇〇▼カンショ一三〇－五〇▼バレイショ一二〇－三〇▼玉ネギ六〇－二〇▼モヤシ八〇－七〇▼ニンニク四〇〇－二〇〇▼ナガイモ一〇〇－五〇▼竹の子二〇〇－一〇〇▼サヤエンドウ五〇〇－二〇〇▼カボチャ三〇〇－一〇〇▼フキ一〇〇－四〇▼グリンピース五〇〇－三〇〇▼玉子二五七－二三七（以上㌔）▼カブ六〇－二〇▼菜類二〇－五▼ホウレン草八〇－四〇▼春菊四〇－二五▼ニラ五〇－一五（以上束）▼ピーマン三五－一五▼生シイタケ一二〇－五〇▼ナメコ一〇〇－五〇（以上袋）

果物

▼グレープフルーツ二〇六－一八三▼レモン三二四－二五〇▼リンゴ四五〇－一一一▼甘夏カン二八〇－五三▼プリンスメロン五五〇－二五〇▼スイカ二三〇－八三▼ブドウ一七五〇－一五〇〇▼ビワ九〇〇－七〇〇▼バナナ一五六－一二五▼パイナップル一六〇－一四〇（以上㌔）▼イチゴ一七〇－三〇（パック）

（市中央卸売市場調べ）

みんぽう映画案内

※【平】

☆ひかり座（五・五〇）カタストロフ（七・二〇）死に遊戯（↓9日）

☆桜楽館（五・三五）爆走／キャノンボール（七・一五）原子力潜水艦浮上せず（↓9日）

☆アポロ座（五・一五）幸福の黄色いハンカチ（七・一〇）事件（↓中旬）

☆平東宝（五・二一）ザ・ゴキブリ（六・四四）風林火山（↓16日）

☆平東映（五・〇〇）三代目襲名（六・五〇）山口組三代目（↓9日　毎日オールナイト）

☆名画座（五・二〇）風と共に去りぬ（↓9日）

☆平ロマン劇場（五・二〇）痴漢日本㉝旅行（六・二四）雌猫の舌（七・四四）USAスーパーポルノ（↓6日）

☆東映パラス（五・二〇）東洋エマニエル夫人（六・三〇）処女暴行証（七・三三）噫／花の女子寮（↓9日　毎日オールナイト）

※【常磐】

☆三函座　肌狂い　情痴の檻　のけぞる（↓6日）

※【小名浜】

☆国際　ラブホテル・舐めるされ　黒薔薇夫人（↓6日）

☆磐城座（改築のため長期休館）

☆金星座　淫獣監獄　猟色ポルノスタジオ（↓13日）

☆銀星座　アウトローブルースクランブル（↓13日）

※【植田】

☆うえだ館　性学旅行　蛇セックス76（↓15日）

☆中央館　谷ナオミ縛る／女の快感　痴漢性学部（↓6日）

☆菊多館　トラック野郎男一匹桃二郎　柳生一族の陰謀（↓6日）

いわき民報案内広告

■1ダン4行　2,400円（前納扱いです）
■同一広告5回以上掲載は1割引き
■お申し込み・お問い合わせは本社営業局広告部
☎㉓1666代＝支社・支局・いわきPRセンター＝☎㉓0690へ

貸倉庫

☆660平方㍍（200坪）
場所＝内郷御台境町鶴巻
■水害保障　■準工業地帯
工場に御利用したい方は御相談に応じます
ヤマニ飲料工業株式会社
いわき市内郷御台境町鶴巻35
電26－3577　夜間26－3483

土地

譲る
土地▽990平方㍍（300坪）▽場所＝平・中塩地内▽宅地向き▽道路沿い▽連絡先＝電㉓四九九九

家屋

アパート▽六畳、四畳半▽台所四畳半、バス、水洗トイレ付▽駐車場有り▽場所＝明治団地　▽連絡先＝電㉔二三二二

アパート▽六畳四畳半▽トイレ付▽駐車可▽賃一万八千円▽平・古鍛冶町（松ケ岡公園近）電㉖二八四五

アパート▽六畳四畳半▽台所レガスぶろ流しセット付

アパート▽六畳四畳半▽台所バストイレ付▽場所＝城山・久保町・新町に有り▽委細応談▽連絡先＝電㉓九一八二

アパート▽六畳四畳半▽台所町（内郷高校前）▽電㉖三五八九

募集

不動産取引主任者　一名▽男女不問▽年齢六〇歳位まで▽高給優遇▽委細面談▽電㉖一六三五清川商事

整備士（2級3級自動車整備士）▽2名▽委細面談▽大型及び小型運転手各一名▽内郷運送▽連絡先＝電㉖三五〇二

営業部員募集▽特に女性を歓迎▽学歴年齢不問▽諸保険▽退職金制度有▽委細面談▽平鎌田呉服の『山下商事』電㉒五五四四

アルバイト若干名▽朝6時～7時▽委細面談▽場所＝平谷川瀬『谷川瀬ゴルフガーデン』▽連絡先＝電㉔八〇五〇

パブ従業員▽18～25歳の女性▽未経験者に限▽バイト可▽電㉑一六四〇夜㉓九六〇七　レディスパブ・ダンディ

募集

■看護婦さん
●年齢・経験不問
●優遇します　●委細面談
吉江内科医院
平・菱川町　いわき税務署前
電21－1248

急募

店舗拡張のため
●男女従業員　数名
・年齢不問　・住み込みも可
・委細面談の上
好間園
さかいや（久之浜）
■連絡先電（024682）2361

麗人を求む

（アルバイト歓迎）
☆年齢25歳まで・委細面談
☆午後7時、8時、9時出勤も可
高級クラブ　あざみ　薊
平・仲田町　電㉓1029㉒2516

矢ヶ崎犬猫病院
平薄田・寿金沢交差点かど
TEL・74－4465

福島県知事（3）第211号
たけや商事不動産部
小名浜・辰巳町　電㊹3645・㊹2823・夜㊷2431

貸家　小名浜岡小名地内
6畳3間　1戸建
家賃3万　協力金2カ月分
（仲介）

貸家（1戸建）　泉町下川地内
6畳3間　バス水洗トイレ付
家賃3・2万　協力金2カ月分
（仲介）

売地　小名浜地内
とるこぶろ許可地域
224・4平方㍍（68坪）
総額3千万　（仲介）

福島県知事許可（特－25）第8731号
福島県知事（1）第1157号
株式会社いわきホーム
常磐関船町抗田3　☎44－4105

窪田土地付分譲住宅　発売中　2棟
所在地　勿来町窪田町通1丁目4～4
建物面積　82・38～88・59平方㍍
設備　水洗トイレ　ステンバス
台所セット　洗面キャビネット
床下収納庫他
全室照明器付
販売価格　1,058万～1,108万円

関連会社
吉野木材㈱☎勿来(3)3165
吉源木材㈱☎平㊸3288
鈴木工業㈱☎平㊾2535

いつも美味しいうなぎの味
鰻
割烹料理
松本楼
いわき市平字南町　電23－1644～5
ハワイアンセンターお好み食堂　うなぎ部

あなたのための
写真専門店
サンペイ写真館
お見合い・赤ちゃん
家族記念写真
証明写真……3分でOK
いわき市平字大町23
TEL.74－4304

急募
◎ウエートレス……6名
◎カウンター主任……2名
◎フロア主任……2名
◎ホテル　フロント……5名
素人可、委細面談
●面接随時
ホテル東洋
（東洋興産株式会社）
連絡先☎22－3928

免許番号福島県知事　第1173号
建設業県知事　特　52号　第2825号
東北土地開発株式会社
いわき支店　平・中塩町
☎23　1188・1189・2677

売地　平中平窪バス停徒歩5分
240平方㍍　3.3
（72坪）　平方㍍6.5万
第2種住専　建ぺい率4割　仲介

売地　泉駅徒歩10分
250平方㍍　3.3
（75坪）　平方㍍7万
住居地域　建ぺい率6割　仲介

売地　内郷御台境（長橋バス停徒歩5分）
737平方㍍　3.3
（223坪）　平方㍍19万
準工業地域　建ぺい率6割　仲介

福島県知事(1)第989号
株式会社キクケン
平北白土　東北電力横　☎23－7974
借地に住宅建築は
いかがですか
ご希望坪数の借地に
ご予算に応じた
注文住宅を！
平中平窪　区画整理地内7区画
300平方㍍～400平方㍍
月3・3平方㍍100円　代理
☆住宅ローンの相談に応じます
☆住宅金融公庫の利用もOK！

福島県知事(1)第1160号
山大不動産
平字小太郎町3NHK入口山崎ビル2F
TEL・23－9300
①貸事務所　平・小太郎町
NHK入り口　山崎ビル3F
39.6平方㍍（12坪）、賃5万
権利金3カ月分　（仲介）
②売宅地　岩ケ関団地
264平方㍍（80坪）
3.3平方㍍当り4.5万2カ所　（仲介）
☆売宅地　土地付
平・八幡小路・明治団地に有り
委細面談　（仲介）
売山林
大久　2㌶（2町歩）
松　40年生
四倉　三和に各種山林有り
委細面談　（仲介）

福島県知事免許（3）第177号
合資会社清川商事
いわき市内郷綴町金谷
電㉖1635・2582
■土地付建売住宅
植田・佐糠町碇田
（山新家具斜向い）
土地250平方㍍（76坪）
建物　99平方㍍（30坪）
総額1,350万円　（社有）
■建売
平中神谷（三ッ矢自校近く）
2階建89平方㍍（27坪）3棟
借地330平方㍍（100坪）付き
価格相談に応ず　（社有）

登録番号　福島県知事登録・5－7号
合資会社鈴建工業
平字新川町24　電22－1495㈹
建売住宅
場所　いわき市東田町金子平
（金子平ニュータウン内）
宅地　206平方㍍（62.3坪）
建物　70・33平方㍍（21.2坪）
1F　41.40平方㍍
2F　28.93平方㍍
価格　ご相談に応じます