夕刊
いわき民報
郵便番号 970
いわき市平字田町63－7
いわき民報社
振替口座（郡山）4028
本社 0246 ㉓1666
小名浜支社 0246 ㉒3560
常磐支局 0246 ㊷2380
勿来支局 02466 ㉗2903

…注文服納めて65年…
夏を涼しく
初夏から残暑までの専用の礼服，背広はモヘヤーに限ります
テーラーサカワ
平・三町目1 ☎22 1313

こわい強震

いつやって来るかも

いわきが安全地帯とは言えぬ

河口付近の地盤は軟弱

過去51年間 震度5が八回あった

十二日夕、宮城県沖で発生したマグニチュード7・5、震度4（小名浜）という大地震はいわき地方の一部にも断水、停電、電話線の不通被害をもたらしたが、小名浜測候所の過去五十一年間（昭和二～五十二年）の記録によると、震度5の強震は八回、2度（軽震）から4度（中震）までは実に七百三十二回（年平均十四・三回）もあり、中でも昭和十三年十一月の大地震（震源地・宮城県沖）は平に被害が集中、死者一人、負傷者九人を出している。柳沢一郎いわき短大教授（理学博士）は「いわき地方は、各河川の河口付近の地盤が軟弱で、地震に弱い。地質を再チェックすべきだ」と警鐘を鳴らし、同測候所では「明日、震度5という大地震が起きても不思議ではない」と、これまたいわきが安全圏でないことを告げている。

＝関係記事3面に。

【われは海の子，小浜版】

地盤の再チェックを

柳沢博士の話

同測候所の記録によると、この五十一年間に感じた地震は震度1（微震）が千十九回、同2（軽震）が五百二十七回、同3（弱震）が百七十三回、そして同4（中震）が三十二回、同5（強震）が八回もあった。震度0の無感に至っては一万五千二百五十七回にも及んでいる。有感地震の合計は千七百五十九回だから、いわきの大地は〝十日に二回は揺れ動いている〟計算になる。

大地震・津波によるいわき市の被害状況を見ると、一六七七年（延宝五）十一月に磐城沖で地震が発生し津波で家屋千戸を流出、死者五百人、うち小名浜だけでも八十余人もいた。一七一〇年（宝永七）九月には会津地方での地震で平でも家屋九戸が倒壊。一九二三年（大正十二）九月一日の関東大震災の時は震度4で、平でも煙突が倒れ、九人が負傷した。

昭和に入って一九三六年（昭和十一）十一月十三日、金華山沖地震（震度5）で屋根瓦（がわら）が落ち、道路にひびが入った。二年後の一九三八年（同十三）五月二十三日は、目の前の塩屋埼沖が震源地（震度5）。ひび割れた土蔵二百五十、壊れた焼きものカマド九十六、塩屋埼灯台のレンズが割れた。十一月五日は宮城県沖（震度5）で翌六日まで余震が四十九回も続き、一人が死亡、四十九人が負傷、四戸が全壊した。

記憶に新しいのは一九六〇年（昭和三十五）五月二十四日のチリ地震。午前六時十分に津波が襲来、小名浜では三・四㍍もの波が打ち寄せ、死者三人、負傷者二人、床上浸水六戸、床下浸水五十九戸、畑陥没五㌶という大被害をもたらした。死者の合計は大正以降四人、負傷者は二十人にも上る。

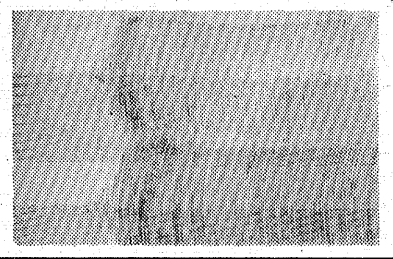
【6月12日の宮城県沖地震をキャッチした小名浜測候所の震度計記録】

若松光一郎近作展

24日から 平駅前ギャルリー36で

新制作協会会員若松光一郎近作展は二十四日から来月二日まで、毎日午前十一時から午後六時半まで、いわき市平駅前のギャルリー36で開く。新作約二十点が展示される。

きのう 川前は33度超す

浜では一足早い海水浴

○…小名浜測候所の観測では十八日も十九日も最高気温は二五・一度だったが、阿武隈山系の川前の十八日は三三・二度（市支所調）。

○…風はまだ涼しいが、足の裏が熱い砂浜をころがるようにして、子供たちは海に駆け込む。

○…水はまだ冷たい。悲鳴のような歓声が波の間に間に上がって、岸で見守る母親も思わず吹き出し、気をとり直しては「気をつけろーッ」と声をかける。

○…でもここ小浜は、防波堤に消波されて穏やか。一足早く夏休みが来たような空模様だった。

ことしは当たり年？

震度4が2回も記録する

今年は六月十六日までですでに震度1が十五回、同2が六回、同3が四回、同4が二回の計二十七回もあった。有感地震は五十年に年間二十六回、五十一年に同二十三回、五十二年に同十六回だから今年はいかに地震が多いかがわかる。

また、今年二回の震度4は、二月二十日と六月十二日の地震で、震源地は共に宮城県沖東方百キロ。昭和十一年十一月も金華山沖、同十三年十一月も宮城県沖が震源地だ。宮城県沖で地震が発生したのは昨年一年間で七回しかないのに、今年は一月に二回、二月に二十六回、三月に十一回、四月に六回、五月に四回、六月には二十七回と合計七十六回もある。

非行防止のフィルムを贈る

防犯協が中央署に

いわき中央地区防犯協会（白石初太郎会長）は十六日午後、「少年の非行防止に役立てて」といわき中央署に防犯映画フィルム「ゆがんだ青春・砂の家」を贈った。

この映画は高校受験を控えた中学三年生の家庭が舞台。母親が自分に過大な期待をかけるため、少年は次第にそれが重荷となって非行化していく。だが、ここで母親は子供の教育について見つめ直し、少年と心を割って話し合い、最後に明るい家庭を取り戻すというもの。

同署では早速、管内の防犯協会や婦人会などに貸し出すことにしている。

いわき抄

▼…母親のケガが気になって、小林研一郎さんがひょっこりいわきに帰って来た。大したことはないという話だったが、このまま渡欧して心残りがあっては大変だという、親への配慮から思い切って二日間の休暇をとったものである。今度、竹馬の友が開いてくれた宴席で、奥さまの実家へ行っているのか、という質問が出たが、まだ三島の夫人の実家へは伺ったことがないということであった。それほどに忙しい体である。N響も今回で計六回指揮をとったが、若手でN響を振れること自体珍しいというのに、小林さんは欧州での実績が認められたものであろう。

▼…二十六日ハンガリーへ単身でひとまず帰るが、帯欧中の活躍がまた大変である。欧州各国で息のつく暇もないほどのスケジュールが待っている。そして十二月に日本へ帰ると、東京都響の正指揮者として迎えられる。N響でも彼を高く評価しているから、そのチャンスがあるだろう。これほど忙しく欧州と日本へそれぞれ「帰り」ながら、小林さん自身は来年の公演に備えて勉強中である。今年の演奏については、すでにマスター済みである。彼に会うと、いつも地元いわきのみなさまによろしくと伝言を頼まれる。彼にとってふるさとは心の支えである。

両親が非常に律義な人だから、彼にもそうした血が見事に受け継がれているのである。

お茶の友に…
銘菓 茶筒
高坂店（フジコシ内）は夜10時まで営業
お菓子の専門店 みや
TEL. 23－7111（代）

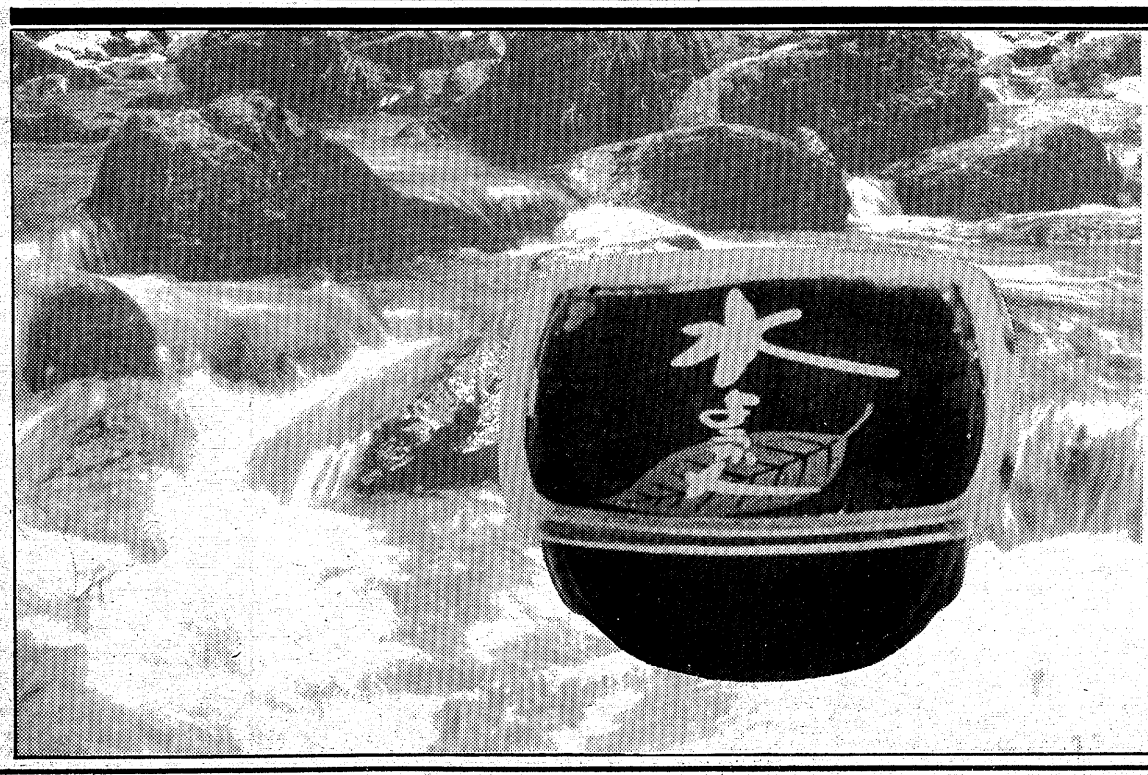

初夏の人気もの。
手造りの味――。
市川の水ようかん
☆平駅ビル店もご利用下さい。
☆平駅前大通り店・2F…サンドイッチコーナー。
パンとケーキ 市川
■平駅前大通り店 ☎21－1155
2F ☎22－3922
■平・旧城跡 工場 ☎23－2919

柔道磐城など順当勝ち

市スポーツ大会　炎天に5種目を競う

第十一回いわき市スポーツ大会（市体協など主催）は十七日から競技が開始され、十八日までに剣道、卓球など五種目が終了した。この結果、柔道少年の部団体で先の県高体で優勝した磐城が一位となったのをはじめ、同剣道では男子・湯本、女子・小名浜、卓球も男子・平工、女子・平商が順当勝ちした。

残った二十一種目は二十四、二十五の両日を中心に行われる。成績は次の通り。

卓球

【スポーツ少年団】◇男子①植田中②小名浜二中A③小名浜一中草野中
◇女子①植田中②草野中③小名浜一中
【少年】◇男子▽団体①平工②磐城③勿来工④湯本
▽個人①小島（平工）②田沢（同）③小沢（勿来）、高橋（平工）
◇女子▽団体①平商②磐城一③小名浜④磐女
▽個人①田村（平商）②小野（同）③新妻（同）、桜井（磐城一）
【成年】◇男子①小豆畑（東日本薬品）②崎村（平安クラブ）③緑川（同）、山口（富士興産）
◇女子①大峰（いわき短大）②渡辺（県警）③橋本、広瀬（アルプス）

相撲

【少年】▽団体①小名浜水産A②平工③小名浜水産B
▽個人①佐藤（小名浜水産）②鈴木（同）③皆川（同）
【青年】▽団体①平工OB・A②同・B
▽個人①石山（平工OB）②野村（小名浜水産）③遠藤（平工OB）
【成年】▽団体①小名浜水産OB・A②同・B
▽個人①亀岡（小名浜水産OB）②木下（同）③吉田（同）

射撃

◇トラップの部①三浦②天野③箱崎
◇スキートの部①川和②室山③小野

剣道

【スポーツ少年団】▽準決勝
泉A 4－1 小名浜B
小名浜A 4－1 泉B
泉A 3－2 小名浜A
▽順位①泉A②小名浜A③同B
【少年】◇男子▽団体・決勝リーグ
湯本 2－1 磐城
湯本 4－2 勿来工
磐城 4－1 勿来工
▽順位①湯本2勝②磐城1勝1敗③勿来工2敗
▽個人①会川（磐城）②鈴木（湯本）③岩木（勿来）
◇女子▽団体・決定戦
小名浜 2－1 勿来
▽順位①小名浜②勿来③内郷

【熱戦を展開した卓球競技】

軟式庭球

【少年】◇男子▽準決勝
鈴木・佐藤（勿来工）4－3 村上・草野（平工）
松本・舟山（勿来工）4－3 田子・阿久津（平工）
▽決勝
鈴木・佐藤 4－0 松本・舟山
◇女子▽準決勝
千葉・大村（湯本）4－2 北郷・山本（磐城一）
増子・今野（勿来）4－2 富岡・河野（平商）
▽決勝
増子・今野 4－0 千葉・大村

柔道

【少年】◇個人▽55キロ以下①鈴木（四倉）②永瀬（平工）③蛭田（湯本）中根（同）▽55～60キロ級①安田（平工）②佐藤（四倉）③大友（平商）芳賀（平工）▽60～71キロ級①水野（好間）②佐久間（同）③小野（平工）大竹（勿来）▽71～86キロ級①堀内（磐城）②下山田（同）③笹川（平工）窯原（二宮（小名浜）▽重量級①相田（平工）②佐藤（湯本）③渡辺（磐城）志賀（小名浜）
◇団体①磐城②好間③平工、勿来工

サッカー

【スポーツ少年団】▽中学生①小名浜一②入遠野③勿来一、小名浜一

勿来工、緒戦を勝つ

東北高校野球

雨のため二日順延となった第二十五回東北六県高校春季野球大会（東北六県高野連主催）は十九日、秋田市の県立、八橋両球場で開幕、県代表として出場した勿来工は地元・大曲農を5－3と下し、緒戦を飾った。

東北各県の予選を勝ち抜いた代表八チーム（開催県の秋田は三チーム）したこの大会は雨の影響で、試合時間を少し遅らせてスタート。勿来工は県立球場で午前十一時半から、大曲農と対戦した。試合は勿来工が常に先手を打って自軍のペースに持ち込み、守ってもエース・鈴木が巧みな配球で相手の追撃を振り切った。

同校は明二十日午前十時から、八橋球場で五所川原農－仙台育英の勝者と対戦する。

試合結果は次の通り。

◇一回戦・第1試合（午前11：00）

大曲農	0	0	0	0	0	1	0	1	1	3
勿来工	0	0	2	1	0	0	1	1	×	5

（大）伊藤、藤原、村田－小松
（勿）鈴木－星
▽二塁打＝鈴木（勿）

中学陸上スタート

西郷平一が400メートルに大会新

第六回いわき市中体連陸上競技大会（市中体連、いわき地区陸協、市教委共催）は十九日午前八時半から、市営いわき陸上競技場で開会式が行われ、二日間にわたる熱戦の幕を開けた。

市内三十二校から約七百七十選手が参加し、男子百㍍など三十二種目が行われる。上位入賞者は七月八、九の両日、福島市で開かれる県大会へ出場する。

【女子百㍍予選（二年）のスタート】

磯上ハルさん101歳に

散歩、時代劇TVが楽しみ

長寿記録達成まであと四十日余――いわき市内の最高齢者である磯上ハルさん＝同市常磐西郷町落合八一＝が十八日、百一回目の誕生日を迎えた。市が老人福祉に本格的に取り組み始めた四十四年からの資料によると、これまでの長寿記録は、大和田弥一前市長の乳母として有名だった故・大和田センさん（四倉・明治五年九月二十八日生まれ、昭和四十八年十一月十日死亡）の百一歳一カ月と十二日。磯上さんは歴代二位の記録で、あと四十日余りで最高齢を更新する。

磯上さんは明治十年六月十八日、同市渡辺町泉田字沢田二一で、農業を営んでいた父・遠藤菊次、母・トリさんの三女として生まれた。小学校を卒業後、家業を手伝いながら成長、今から七十三年前の同三十八年十月、農業を営んでいた故・磯上亀吉さん（昭和十七年四月死亡）と結婚、十二人の子宝に恵まれた。

現在は、長男の定一さん（七〇）夫婦や孫夫婦、ひ孫らに囲まれながら暮らしており、健康状態も良好。誕生日には、東京に住む子供達や孫が祝いに駆けつけた。長寿記録のことを話すと、「別に体は何ともないし元気だが、毎日毎日こわく（疲れ）て。散歩に行くのもおっくうになって来た。いつまで生きられるかなぁ」とポツリ。

しかし、一日に何度も散歩したり、食事も家族とほとんど同じ物を食べ、テレビの時代劇を楽しみにしていることなどから、大和田さんの記録を破る可能性は大きそうだ。

確認のとれた市内の長寿記録は別表の通りだが、磯上さんに次ぐ高齢者は藤田トメノさん＝同市常磐藤原町上ノ内一二＝で、十八日現在九十八歳三カ月と二十八日。

【「まだまだガンバル」と元気な磯上さん＝十九日】

〔長寿番付〕（S53・6・18現在）

順位	氏名	記録	
①	大和田セン（四倉）	生年月日	1872・9・28
		亡年月日	1973・11・10
		寿命	101・1・12
②	磯上ハル（常磐）	生年月日	1877・6・18
		亡年月日	
		寿命	101・0・0
③	大谷さよ（平）	生年月日	1877・4・1
		亡年月日	1978・1・31
		寿命	100・9・30
④	須田サダ一（内郷）	生年月日	1875・2・14
		亡年月日	1975・8・4
		寿命	100・5・20
⑤	橋内ギン（好間）	生年月日	1878・6・1
		亡年月日	1978・1・29
		寿命	99・7・28

交通事故

（18日・県警交通企画課調べ）

	発生	死者	傷者
いわき中央署	0	0	0
〃東署	0	0	0
〃南署	0	0	0
今年の累計	695	13	929

天気予報

玉半提供 ㉓九五九一

（小名浜測候所調べ）

【今夜】南寄りの風、曇りでにわか雨、宵のうちは雷雨のところある。
【明日】南寄りの風、曇りでにわか雨。
【海上】今夜、明日とも波やや高く、霧のため見通し悪いので注意。
【気温】▽17日＝最低17・9度（平年15・5度）最高24・6度（同21・8度）▽18日＝最低16・9度（同15・9度）最高25・1度（同21・9度）
（海上濃霧・雷雨注意報発令中）

あすの暦

6月20日（火）

旧暦	5月15日	先勝	
六曜			
日出	4・16		
日入	18・59		
月出	18・09		
月入	3・36		
満潮	2・16		
	16・33		
干潮	9・31		
	21・34		

あすの停電

▼平地区＝（9時～15時）上片寄、下片寄、泉崎字岸

あす平で心配ごと相談　いわき市社会福祉協議会内平心配ごと相談所は二十日午前十時から午後三時まで、同相談所で心配ごと相談を受け付ける。

明二十日は二十八種目の決勝が行われる。

初日は午前十一時現在で気温二七度、湿度七〇％とますますだったが、肝心の風は向かい風三・二㍍。それでも、男子四百㍍予選で西郷信雄選手（平一中）が54秒2の大会新をマークしたのをはじめ、同じく百㍍予選（二年生）で、佐藤浩一（江名）梅谷希志勇（藤間）両選手が11秒9を記録するなど、ますますのスタートを切った。

故父小斎栄祐の葬儀に際しましてはご多忙中のところ遠路わざわざご会葬下されご丁重なご香料を賜りご芳情誠にありがとうございました
さっそくお伺いの上お礼を申し上げるのが本意ですが略儀ながら紙上でおれを申し上げます
昭和五十三年六月十九日
いわき市明治団地入の二三
喪主　小斎弥祐
妻　小斎ケイ
親類代表　小斎要三郎

故母坂本タヨメの葬儀の際はご多忙中のところ遠路わざわざご会葬下されご丁重なご香料を賜りご芳情誠に有り難く厚くお礼を申し上げます
早速お伺いの上お礼を申し上げるのが本意ですが略儀ながら紙上でおれを申し上げます
昭和五十三年六月十八日
いわき市内郷小島町作田一六
喪主　坂本太平
親類代表　坂本幹典
外同　箱崎源一
親類同　吾

市民の夕刊　いわき民報

父飯沼林一郎は病気療養中のところ六月十八日午前四時三十分七十九歳で死去いたしました　ここに生前のご厚誼を深謝し謹んでお知らせ申し上げます
追って告別式は左記により執り行います
記
一、通夜　六月十九日午後六時　於　自宅（平字中町）
一、告別式　六月二十日午後一時　於　平字古銀治町　菩提院
昭和五十三年六月十九日
いわき市平字田町五七
喪主　飯沼賢一
女　佐藤俊子
〃　布川美恵子
男　野内省一
男　飯沼晴男
外　飯沼一同
親類
平駅前　いづみや

カークーラーのガス交換開始!!
※平SSのみ　1台4,000円
花王石鹸　徳用洗剤大特販!!
5キログラム　980円
※店頭渡し現金価格
●平SS　鹿島街道常交バス平(営)向かい側（日石マーク）
●小名浜SS　常交バス小名浜(営)下（エッソマーク）
●石油製品●LPガス●住宅設備機器
常交通商株式会社
いわき市明治団地2の8　☎22－4500
しあわせひろげる常交グループ

弁当箱いろいろございます
「弁当持ち弁当をつかわず」という言葉がある　主人などの弁当を持って運ぶ者は　運ぶのが仕事でその弁当は食べない　他人のために役をする者は　その役の物の行使　恩恵にあずからないという意味　「鎗（やり）持ち鎗をつかわず」という言葉も同じ意味
越　フジコシ
弁当箱　二九〇円より二〇五〇円

青写真はコピー事務機
小名浜大原字堀米一七六－八
☎(92)4982

タカオはコーヒーが自慢です
タカオ
平駅前不二屋ビル電23－7727

スナック　ブロンディ
白銀・十番町地
☎(0)四五七〇

地酒の名門　また　久兵衛　清酒一級
平字旧城跡
山都商店
電㉓5946

コロンブスの西瓜？
西瓜など丸みがある果実を皿の上にのせスプーンで食べる時はおちつきをよくする為に切る前に丸みのある皮の部分を平に切り落とします　こうすれば皿の上で安定しますので食べ易くなります
西瓜　縞王（千葉産）L一コ　一、一〇〇円
〃　翠章（茨城産）M一コ　六八〇円
◎来る6月22日（第四木）は振替定休日です
さかいストアー
平・1　電㉓3336～7

松月最中
もちづくりあんにたずねて大納言
ゆとりある風格の名菓
松月堂
本店／いわき市平銀座　☎(23)1551

乱開発が災害を招く恐れ

地震を甘くみるな！

東大地震研究所でも調査

（1面からつづく）

地震発生の原因　海底で起きる大地震の発生は一般にプレートテクトニクス理論（海洋底拡大説）で説明される。これを宮城県沖に当てはめてみると、東北沖約二百キロのところを南北に走る日本海溝こうで、東からゆっくり動いてきた太平洋プレートが日本列島をのせるアジアプレートの下にもぐり込み、長い歳月をかけてアジアプレートを地球内部に引きずり込んだ。この結果、地殻がひずみエネルギーが蓄積され、限界に達した時に地殻がはね返り、あるいは破壊され、地震が起きる。小名浜測候所では「確定はできないが、そのように見てほぼ間違いはない」と話している。

今度の地震で震源地に近いいわき地方の被害が比較的軽かったことについて、柳沢教授は『地盤の硬軟の違い』として「仙台平野は軟らかい第四紀層（沈積世・沖積世）が広がっているために揺れが激しく、いわき地方は阿武隈山地東端の固い岩盤の上に乗っており安定しているため」と説明する。

しかし、「主要河川（夏井川・藤原川・鮫川）の河口付近は第四紀層で構成されており、安心はできない」ともいう。浜通りには双葉、二ツ箭、赤井、湯ノ岳、白坂などの断層があり、これらが活動している可能性を捨て切れないのが現状で、東京大学地震研究所でも近く調査を始めるという。

さらに、「私が最も恐れるのは乱開発による災害の誘引だ。地盤が固いからといって無理に山を切り崩したり、手を抜いて盛り土をすれば土砂が崩れ、流出するのは火を見るよりも明らか。自然を知ったつもりで人間の力でコントロールしようとするのは思い上がりだ」と警告している。

震度　各地における地震の強さを人体感覚（体感）や建物などの動きから表したもので、測候所の職員が直感で判定する。地震そのものの規模を表すマグニチュードは地震計から算出される。したがって、観測した場所の地盤や、震源地からの距離によって震度は大きく左右されるわけで、今回の宮城県沖地震で小名浜の4より高い震度5を発表した水戸が、のちに4に改めたが、こういうこともあり得る。

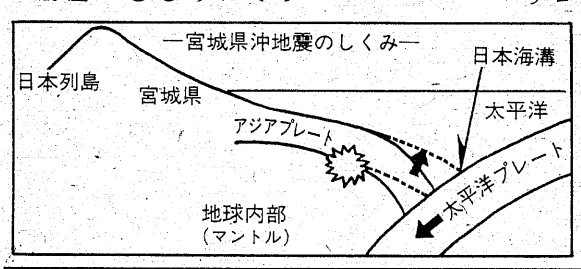

【宮城県沖地震が起きた太平洋岸の地殻変動図】

一般市民も知っておきたい震度階級

わが国では昭和二十四年に決めた「気象庁震度階級」を使用している。

▽震度0＝地震計だけに感じ人体には感じない▽1＝静かな場所にいる人や注意深い人が感じる▽2＝大勢の人に感じ戸や障子がわずかに動く▽3＝家屋が揺れ、戸や障子がガタガタと鳴り、電灯などのようなつり下げ物は相当揺れる▽4＝家屋の鳴動が激しく、すわりの悪い花びんは倒れ、歩いている人にも感じられる▽5＝壁に割れ目が入り、墓石や石どうろうが倒れ、煙突や石がきが破損する▽6（烈震）＝家屋が倒壊（三〇％以下）し、山崩れが起きて立っていられない▽7（激震）＝家屋が倒壊（三〇％以上）し、山が崩れ、地割れが起きる。

読者の声

きょうのことば

感謝は探してでもしよう
人は周囲の恩恵なしには生きられない　一にも感謝二にも感謝
その心が社会を明るくし　自分を幸せにする
＝研美院提供＝

気分さわやか
常交通勤バス

平　通勤者

平・北目町のバス停から、常磐交通の定期通勤バスに乗車しました。その運転手さんの蛭田長治さんという方から、最近の若者としての、思いやりを見ました。

乗降客の一人ひとりに『ありがとうございました』『いってらっしゃい』。こんな言葉かけは、私達にとって、とんと忘れがちです。私はとってもうれしくなりました。その言葉に送られて、勤めに出たお客さん達も、心さわやかに、無事一日を過ごしたことでしょう。

私達若い者として、心にゆとり、そして思いやりの心の見直しを、考えさせられた運転手さんのひとことでした。

（喫茶店経営・21歳）

賽の河原にまつわる聞き話

平一　読者

十二日付いわき民報『近ごろの話題を追って』の企画記事を読みました。その中に『賽の河原』について、一部報じられていましたが、この名所のいわれが、いわき市民のみならず、地元民にもよく知られていないようです。

このことについて、某人から、次のような話を聞いたことがあります。

『昔（時代は定かではない）この合磯地区は貧しく、生活状況が厳しかったようだ。食糧なども十分ではなく、満足に食事をとることができなかった。そんな中では、赤ちゃんが生まれても、周囲の厳しい諸事情から、母乳だけが頼りになる。しかし、緊迫した食糧事情では、その母乳すら赤ちゃんに与えることができず、当時は、きっと子供が多かったのだろう。『間引き』をしたというのである』

つまり親が、生まれた赤ちゃんを、生活苦から殺したのである。実にショッキングな話だが、その間引きされ、葬られたわが子の霊を慰めるため石仏を造り現（うつ）し身とし、朝な夕な供養を続けたということである。長野県に伝わる『姥捨て山』の話に共通したものがあるが、そうしなければ生きていけなかった、当時の人達に同情の念を禁じ得ない。

民話か実話か、私には判断しかねるが、話してくれた某人は、この『賽の河原』の場所を地元民に尋ねても、教えることを渋っているという。地元の恥部と思っているためであろうか―。記事には、訪れる人が多いというが…。柳沢先生も、知ってか知らずか、詳細に話しておられないように、私には思われた。

昼なお暗い海岸の洞（ほら）穴の中、『賽の河原』に祭られている子供達の霊に合掌して、今までだれにも話すことなく、胸の中にしまってきた聞き話を、記述した。

明大が逆転、2連勝を飾る

市役所四大学OBソフト

いわき市役所に勤める三大学（明治、早稲田、法政）OBの第二回親善ソフトボール大会は、十七日午後開かれた。今回から日本大学が加わり四チームとなった。決勝戦では明大が逆転優勝して二連勝を飾った。

戦績は次の通り。

明治　13―3　早稲田
法政　8―5　日本

▽決勝戦
明治　9―8　法政

いわき民報が逆転、初優勝

平野球クラブ6月決勝

平野球クラブの六月大会決勝戦は十八日、平工グラウンドで行われ、いわき民報がブラックパンサーを4―2で下し、初優勝を飾った。

試合結果は次の通り。

いわき民報	000	013	4
ブラックパンサー	101	000	2

（い）橋本、政井―小野
（ブ）星―小山田

みよし、準決勝で国鉄に惜敗

高松宮賜杯第二十二回軟式野球大会

高松宮賜杯第二十二回軟式野球大会一部県大会は十七、十八の両日、市営平球場に県内各地区の予選を勝ち抜いてきた八チームが参加して開かれたが、いわき勢はみよしの準決勝進出が最高と振るわなかった。

いわきからは光成社、みよし（平野球連盟）の三チームが出場、ホームグラウンドに各地区の強豪を迎え撃った。しかし、光成社、プレーボーイは一回戦で原町、福島両市役所に敗退。日本工機を1―0と下し、準決勝に進出したみよしも、国鉄郡山工場に接戦の末、1―2で敗れ、東北大会出場の夢を絶たれた。

いわき勢の試合結果は次の通り。

◇一回戦・第1試合（午前8：30）

光成社	000	000	0
原町市役所	002	311	7
福島市役所	200	010	3
プレーボーイ	000	000	0

（光）坂本光―坂本好
（原）西内―鎌田
▽三塁打＝阿部（光）
▽二塁打＝中川、佐藤修、江井（原）
◇同・第2試合（午前10：30）

日本工機	000	000	0
みよし	000	001	1
国鉄郡山工場	000	200	2
みよし	000	100	1

（日）海保―小林
（み）村上―田中
（国）横山―遠藤兄
▽三塁打＝村上、佐藤（郡）
▽二塁打＝渡辺（み）
◇同・第4試合（午後3：20）
▽二塁打＝伊藤（郡）
◇準決勝・第2試合（午後1：00）

100貨店

"つゆ"とはいっても、今のところ晴れ間が続き、カンカン太陽が照りつけて真夏の感じである。マチを行く人たちの姿も露出部分が多く、いつの間にか夏を迎えてしまった。ハエも飛んできたし、ことしは出ないナと思ったゴキブリが消灯するころ、どこからともなく現れて、ゾクッとさせられる◆逃げ足がはやいので見つけたらすぐたたいて殺さねばならないが、そのとき、あいにくたたくものがない。やにわに新聞紙をまるめて、エイッと気合もろとも、思い切り打ちのめす。実に大きいので気味がわるい。長い二本の触角が静かに動いている。チリ紙でつかんで、まるめて燃やしたところを、そのまま戸外に捨てる。…翌朝、たくさんのアリがたかっている。◆いつだったか、見るとはなしにテレビをみていたら、ゴキブリをテンプラにして、おいしそうに食べる少年がいた。広い世間には、変な人もいるものだが、このゴキブリは、飛んでくるから始末がわるい。隣近所や地区住民の環境衛生に対する協力意識がなければ全滅できない。町内会では、予算上から薬剤散布の配分をするくらいで、チェックもしない◆カも出てきた。黒くてシマのある吸血鬼。刺されたあとがはれあがり、寝ている間にガリガリかくのでキズになる。治ったあともきたない。女性はとくに注意の要がある。カ取り線香が一番きくようだ。山際の家屋には、よくムカデがでるという。ジュウタンの上のゴミをつまんでいたところ、目の前をススーと動くヒモ？が、変だと思った瞬間である。"キャー"といって腰が抜けそうになった主婦がいる◆知らぬ間にムカデが腕などにたかった場合、さわがずにだまっていると、そのまま逃げてしまう。へたにさわったりすると、かみつかれる。虫のシーズンである。（龍人）

天保悪の花（133）

南原幹雄作
石井三春画

箱根路（四）

「ハックショイ」

またくしゃみをしながら、宗俊は鼻紙をまるめて格子のあいだから、店の外へぽんとなげだした。

そこへ、三丁目のほうから紙くずひろいがとおりかかった。鉄砲ざるをかつぎ、はさみ箸をもち、手ぬぐいで頬かむりしたきまりの恰好で、道ばたをきょろきょろみながらやってきた。

そして丸角の店からでた鼻紙をはさみ箸でひろい、ざるのなかへなげこんで、すたすたとおりすぎた。この紙くずひろいこそ、ここしばらく江戸を留守にしていた暗闇の丑松である。

「組ヒモはどんな色がよろしゅうございましょう」

番頭は組ヒモの入った箱をおいて、宗俊にみせた。

「ヒモのほうはどれにても大差はないが、珊瑚のほうは目うつりがいたしてな」

「はい、いずれにしろお安い品ではありませんので、とっくりとおかんがえになってからおきめください まし」

丸角ほどの店になると、番頭も売りいそぎはしない。

「今日のところは通りすがりじゃ。かたじけないが、一両日のうちに出なおしてこよう」

宗俊が腰を浮かすと、

「さようでございますか。なんでしたら、お屋敷までこちらからお持ちいたしましてもよろしゅうございますが」

「いや、かまわぬ。こちらからこようから」

宗俊は大揚にたった。

「それでは、近日中のおいでをお待ちいたしております。ありがとうございました」

言いながら、番頭は珊瑚珠と組ヒモを片づけにかかったが、どうしたことか七分玉がひとつたりない。

「お客さま」

番頭はあわてて、店をでようとしている宗俊に声をかけた。

「お客さま、あいすいませんが、ちょっとお待ちを」

二度よびかけられて宗俊はたちどまり、ふりかえった。

「なにか」

柔和な顔で問いかけた。

番頭は小声でちかくにいる手代になにごとか言った。

「お客さま、まことに申しわけございません。店の主人がちょっとごあいさつにまかり出ます」

「わざわざ、主人にあいさつされるまでのことはないが……」

宗俊がもどってくるあいだに、主人の丸角屋次郎兵衛が奥からでてきた。五十前くらいの品のよい人物である。

「手前はここの主人でございますが、ただ今お客さまがごらんになった七分玉が紛失いたしてございます。ほかにお客さまもおりません。ちいさいうえに丸いものでございます。まちがって、お客さまの懐などへおちこみませんでしたでしょうか」

パチロッド
エラボー
万年筆専門店だけの販売品。
極細から太字まで5種類　¥12,000
万年筆は専門店で…
岡萬年筆店
＊ネーム・バッジ製造販売＊
いわき市平・三町目　☎74－4333・74－8260

建築資材販売　①
その他建材のご用命は
■ヒューム管　U字溝　土管類
■プラスター　せんい壁各種
■小野田セメント　白色セメント
■アスファルト　フェルト　ルーフィング類
■衛生陶器・付属金具
OSK　思川産業株式会社
いわき市平塩字塩向10　電㊹4117代

ご会合、ご宴会、ご家族連れに…
お座敷をご利用下さい
香港仕込みの本格的な味!!
中国料理　鳳翔（ほうしょう）
平駅前（白銀町・高橋ビル）TEL・23―0251

殺人の棋譜

福島・夜9・00

竹脇無我　渡瀬恒彦

月丘の殺害現場に落ちていたライターから、河辺（竹脇無我）は警察の調べを受けることになった。ライターはまぎれもなく彼のものだった。しかし、彼は前夜、由紀子（范文雀）といっしょにいたことはガンとしてしゃべらない。

一方、須川刑事（渡瀬恒彦）は河辺が女と会ったことをつきとめ、由紀子の存在を知る。そして、二人の過去が洗い出される。

由紀子は原宿の店をたたんで、行方不明だ。誘拐された河辺の娘の消息もさっぱりわからない。

ある夜、河辺のところに由紀子から電話がかかってきた。二人はひそかに会った。由紀子は過去の苦しみをぶちまけ、いっしょに死んでくれと河辺に迫った。そんな二人を、河辺の義父内田（大木実）が物かげからじっと見ていた。

☆…紅孔雀…☆

NHK・夜6・25

どくろかずら

浮寝島につれて来られた久美は、島のあるじ浮寝丸から、自分がされこうべ党の首領羅生丸の子だときかされ驚く。しかも、今は亡き羅生丸の跡をついでされこうべ党の首領となり、やがては小四郎を討ち果たさなければならぬ宿命だときかされ、久美は島を抜け出す決心をする。

しかし、それに気づいた浮寝丸によって連れ戻され、久美は座敷牢に監禁される。しかもされこうべ党首領としての心に変えるため、黒刀自は久美にどくろかずらの実を煎じた汁を飲ませようとする。久美が汁を正に飲もうとした時、どこからとなく小石が飛んで来て茶わんをたたき落とす。間一髪でどくろかずらを飲ますにすんだ久美。果たしてだれが小石を投げたのか――。

☆…果て遠き丘…☆

福島中央・夜10・00

終章

「お母さん（市原悦子）が、金井（西岡徳美）と抱きあっていた……」香也子（秋吉久美子）は、保子が金井の正体を香也子に知らせるために仕組んだこととは知らず、保子を恨み、号泣した。そして、夢遊病者のように金井英語塾の前をうろついた。気味悪がった事務員たちは、香也子に水をぶちまけて、追い払おうとした。

そんなうわさを聞いた容一（池部良）は、病みおとろえた体を整（河原崎建三）に支えられながら、香也子のアパートを訪れた。だが香也子はすぶぬれのまま町をさまよっていた。

一方、恵理子（神崎愛）と広之（森田健作）は、貴子（早川絵美）の祝福を受けて、結婚の約束をし、藤戸家に報告に戻った。ところが、祖母ツネ（三益愛子）が心臓発作で倒れていた。そして間もなく息を引きとった。

【金井を毒殺しようと計る保子】

NHKテレビ
☆印は白黒

6・00　600こちら情報部「美技!!ニュー・ウルトラC」
25　紅孔雀「どくろかずら」
40　きょうの福島▽N▽生活情報▽天
7・00　N◇27NHKガイド
30　NHK月曜特集「コロニアの歌声」～ブラジル移民70年～○サンパウロ州イビューナ　○アラサツーバ市　○パラナ州マリンガ市の日本人会主催のど自慢大会会場ほか
8・50　ローカルN
9・00　N・C9　勝部領樹
40　「幸福の設計」
10・00　科学ドキュメント「マヨン火山の噴火を見た」
30　N解説
45　スポーツアワー「'78、全米オープンゴルフ」（衛星中継録画）～第4回＜最終日＞決勝ラウンド
12・00　N◇30ローカルN天

NHK教育
☆印は白黒

6・00　技能講座　家庭大工入門「合板の使い方」
30　ピアノのおけいこ「ピアノ・ソナタ　ニ短調作品31－2　第一楽章」ベートーベン
7・00　スペイン語講座「クルマだと5分しかかかりません」
30　話題を追う「地域医療の先兵たち」
8・00　NHK文化シリーズ　文学への招待「新古今和歌集」人生をうたう
45　テレビコラム
9・00　きょうの料理　料理入門「そば」
25　名曲アルバム「芭蕉布」
30　通信高校講座　数学Ⅰ「展開の公式の応用」
10・00　通信高校講座　数学Ⅰ「分点の座標」
30　通信高校講座　数学Ⅱ「微分法の問題」
11・00　ロシア語講座「遠足とお菓子」
30　大学講座　政治を見る目「日本政治と武力」

福島テレビ
☆印は白黒

6・00　FTVテレポート
30　Nコープ
55　あしたのあなた
7・00　キックボクシング
50　コメットさん「地球で一番美しいもの」大場久美子　西川和孝　佐藤健一　五十嵐喜芳　真屋順子ほか
8・00　大岡越前「酒に呑まれた男」加藤剛　片岡千恵蔵　荒井注　宇津宮雅代　栗田ひろみほか
55　FTVN
9・00　「殺人の棋譜」竹脇無我　渡瀬恒彦　丘みつ子　大木実　范文雀　小畠絹子ほか
55　FTVN
10・00　夜のヒットスタジオ　沢田研二　和田アキ子　ピンクレディー　ハイファイセット　豊田清　太田裕美ほか
55　夜のガイドコーナー
11・00　N◇15プロ野球N
50　アメリカ大リーグ実況中継

福島中央テレビ
☆印は白黒

6・00　新・巨人の星「自滅の四死球」
30　ジャストN
50　FCTN
7・00　ワールドプロレスリング
54　世界あの店この店
8・00　紅白歌のベストテン「プールでピンクの新曲　超ビキニで全公開」西城秀樹　桜田淳子　榊原郁恵ほか
54　Nスポット
9・00　「たんぽぽ」宇津井健　小野寺昭　杉村春子　長山藍子　松原智恵子　大和田獏　千野弘美　木原光知子　千葉裕ほか
54　Nスポット
10・00　果て遠き丘「終章」＜最終回＞秋吉久美子　池部良　三益愛子　市原悦子　中原ひとみ　森田健作　西岡徳美ほか
54　スポーツN
11・00　きょうの出来事
15　11PM
12・20　世界買いもの歩き

今夜の番組

Coffee & Pub　北欧館　平・田町　大貞ビル

NHK第1
1340KC

6・05　N解説
15　午後のロータリー　リクエストコーナー
40　じょうずな話し方「話の組み立て」
7・00　N
15　Nリポート
57　NHKガイド
8・00　N
05　お好み邦楽選－川の流れに…－端唄「縁かいな」
9・00　N
05　歌のアラカルト「アイ・ウイッシュ・ユー・ラブ」
30　親子談話室「宿題はやめて」
10・00　N
20　若いこだまDJ・桃井かおり
11・00　N
05　夢のハーモニー「残されし恋には」「昔かたぎの恋」「想い出の夏」「小島」「小さな愛」「陽はふりそそぐ」ほか
55　N

NHK第2
1540KC

6・00　そろばん教室「6級のわり算」稲垣儀一
20　基礎英語　小島義郎
40　続基礎英語　安田一郎
7・00　ガレントトピックスN　渡辺薫
15　英語会話　東後勝明
30　中学生の勉強室「英語」永尾光史
8・00　通信高校講座　現代国語　加藤淳二
20　通信高校講座　現代国語　田村達之
40　通信高校講座　現代国語　間野典彦
9・00　通信高校講座　古典Ⅰ乙（古文）山崎賢三
20　通信高校講座　古典Ⅰ乙（漢文）新田大作
40　通信高校講座　世界史　栗原純
10・20　通信高校講座　英語A　赤川裕
40　通信高校講座　英語A　赤川裕
11・00　スペイン語講座－入門編－東谷穎人
20　中国語講座－入門編－

ラジオ福島
1060KC

6・00　Nハイライト
15　Nデスクから
20　ケミファテレフォン健康コーナー＜内科＞受付電話（0245）35－2151
7・00　なつかしのスクリーンミュージック
30　こちら自由放送局
8・00　オールジャパンポップ20
30　全国歌謡ベストテン
9・00　録音風物誌
10　夜のヒット歌謡
20　新教研テスト中学生学習教室
45　商工業の皆さんへ
10・00　POP IN POPS
30　ミュージック・イン・ハイフォニック～話題の映画〝FM〟のサウンド・トラック盤から～
11・00　たむたむたいむ
10　イレブン・フォー・ユー

FM放送
☆印はステレオ

6・00　夕べの広場
7・00☆N
15☆サウンド・オブ・ポップス＜サーフ・ロック＞「メニー・クラシック・モーメンツ」「ザ・ウルティメイト」「ダウン・バイ・ザ・シー」ほか
8・00☆N
05☆FMコンサート＜クラシック＞～ハンガリーの演奏会から～交響曲第7番ハ長調「昼」歌劇「ピーター・グライムズ」から間奏曲〝月の光〟、「ピアノ協奏曲第4番ト長調」ほか
10・00☆N
20☆FMリサイタル　組曲「展覧会の絵」　「華麗な円舞曲ヘ長調第34の第3」
11・00☆N
05　夜のしらべ「シェイク・ユア・ヘッド」「クリスタル・ナイト」ほか
35　朗読

東京⑫チャンネル

6・00　タールぼうや
15　とうきょう手帳
20　まんがスパンキー
26　キッド・ボックス
41　セレクトコーナー
45　マンガのくに
7・15　まんがベティーちゃん
25　かいけつタマゴン
30　スーパークークイズ
8・00　プロレスリング
9・00　美しき背信「私のヌードを撮って…」
10・00　大河ドラマ傑作選「勝海舟」
11・00　今，地球のどこかで
15　冒険
12・00　海外N

フジテレビ

6・00　グレンダイザー◇N
7・00　一休さん「一球強襲」
30　クイズグランプリ
45　スター千一夜
8・00　アメリカ大リーグ「レッズ－カブス」土井淳　伊藤一雄　盛山毅
10・00　夜のヒットスタジオ　沢田研二　和田アキ子　ピンクレディー　ハイファイセット　豊田清　太田裕美　渡辺真知子
11・00　N
15　野球N◇視点
55　スパイ大作戦
1・05　映花嫁さんは世界一

TBSテレビ

6・00　テレポート
30　N天
7・00　キックボクシング「大賀純－美郷拳」
30　コメットさん「地球で一番美しいもの」
8・00　大岡越前「酒に呑まれた男」加藤剛　片岡千恵蔵　荒井注ほか
9・00　月曜ロードショー「マーク・レスターの黒馬物語」マーク・レスター　パトリック・ムーア　ウォルター・スレザック　ジョン・ネルトン
11・00　N◇スポーツデスク
30　「名もなく貧しく美しく」島かおり

テレビ朝日

6・00　勇者ライディーン
30　Nレーダー
7・00　魔女っ子チックル「星占いナンバーワン」
30　一休さん「うぬぼれ若君とてんつくてん」
8・00　みごろ／たべごろ／笑いごろ!!伊東四朗　小松政夫　西田敏行ほか
9・00　新幹線公安官「過去から来た列車」西郷輝彦　坂口良子　篠ひろ子ほか
54　世界あの店この店
10・00　巣て遠き丘「終章」秋吉久美子　池部良　三益愛子　市原悦子ほか
11・00　Nファイナル
10　日・中バレーボール

日本テレビ

6・00　はじめ人間ギャートルズ
30　ジャストN
7・00　ルパン三世「ジンギスカンの埋蔵金」
30　ほんものは誰だ／▽日本一／落っこち名人タレント▽外人狂言師
8・00　紅白歌のベストテン
9・00　「たんぽぽ」宇津井健　小野寺昭　杉村春子　長山藍子　松原智恵子
10・00　花ぼうろ「山びこは消えた」三林京子　松村達雄　朝丘雪路ほか
11・00　きょうの出来事
15　11PM

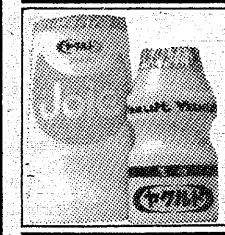

大人の色・大人の気品をそろえて…
ヤクルト化粧品
セレーサス
①ディープクレンジングクリーム　②コールドクリーム　③マイルドローション　④トーニングローション　⑤エモリエントミルク　⑥エンリッチクリーム　⑦エッセンシャルパック　⑧プレメイクアップクリーム　●トラベルセット

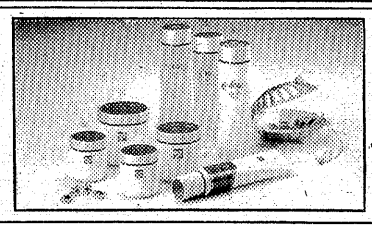

健康社会に奉仕する
いわきヤクルト販売株式会社
いわき市平字菱川町4の5　☎23－5111代

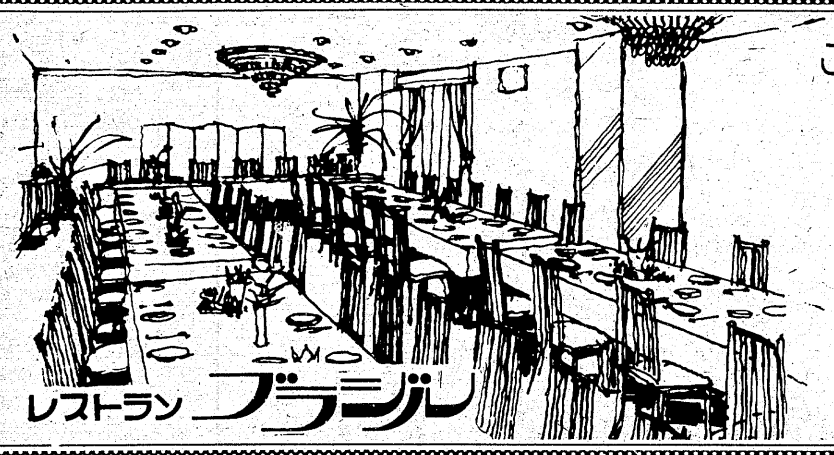

ご宴会・テーブルマナー教室をどうぞ……
◇ご宴会には4人様から70人様まで大小5つのお部屋を用意してございます　お気軽にご相談下さいませ
◇洋食のマナーは現代人の常識です　いざというときに備えて当店の誇るテーブルマナー教室をご利用下さい　10人様ぐらいからお受けいたしております
◇無料駐車券進呈……お車でお食事のときは隣の駐車場をご利用下さいませ
レストラン　ブラジル
RESTAURANT BRASIL
営業時間　AM11：00～PM8：00
いわき市平・田町・並木通り／いわき民報ビル2F☎(74)2990

☆…話題を追う…☆

地域医療の先兵たれ

教育・夜7・30

九九%の史上最高の医師国家試験の合格率で、話題をまいた自治医科大学第一回卒業生たちは、出身県に帰り、六月一日から医師としての第一歩をふみだした。

医師不足に悩む地方自治体にとって辺地医療の先兵になってほしいとの期待を受けての門出ではあるが、彼らの歩みは平穏ではない。特に二年の研修期間は一般医としての臨床実習を中心としたスケジュールが組まれているが、自分の将来を考え、それぞれ得意の専門を身につけたいと希望しており、希望がかなえられなければ自治体と彼らを結びつけている修学資金の返上という最悪の事態も予想される。それだけに関係者の思惑はまちまち。これらの推移が自治医科大学の今後にかかっている問題として注目されている。

彼らが辺地医療の先兵として進んでいくかどうか、たくさんの辺地をかかえている宮城県の例をみながら報告する。

みもの

大岡越前

酒に呑まれた男

福島・夜8・00

大岡忠高（片岡千恵蔵）、何年か前、その料理の腕に感心して大枚五両のお祝儀をやっちゃった板前の留造（荒井注）と再会して感激、「飲みにいこう」。

酒で以前の勤め先をしくじったからと固辞するのに無理強いしてベロンベロンにしてしまった。

送っていったのが本人の家ではなく、遊び人源次（船戸順）の家だったが、両方とも酔ってるから分かりやしない。

【留造は「人を殺したらしい」とお袖にいうが……】

翌朝、目をさました留造ビックリ仰天。いつのまにか血まみれの首を握っていて、足もとには源次が死んでいる。

娘お袖（栗田ひろみ）に言い寄る源次に、殺してやるといったことのある留造、

「酔ってる間に殺したらしい」と自首して出た。

状況証拠はそろっているが、大岡越前（加藤剛）には納得いかぬ。忠高が来て、

「酒飲ましたのはオレだから、やつの無実を証明しろ」。

白とも黒とも決めかねて、捜査を続行させるうちに、清吉（河原崎健三）という男が自首して来た。

ところがこの清吉、凶器の種類も知らぬ始末。なぜ、犯人らしくない人が二人とも自首して来たのか……。

☆…銀河テレビ小説…☆

幸福の設計

NHK・夜9・40

ひろみ（鈴木美江）が大阪にいるかもしれないときいて、圭子（白川由美）は、単身赴任している夫の内田（高松英郎）の社宅へやってきた。隣の秋元（原哲夫）や房枝（正司照江）のざっくばらんな姿に、内田と圭子は、自分たちの家庭も、いつも三人でもっとうちとけて生活すべきだったと反省する。

そのころ、ひろみは、徹夫（山崎博之）と熱海の民宿でくらしていた。徹夫は、ひろみの貯金通帳をとり上げ、使いはたしてしまう。

☆…NHK月曜特集…☆

コロニアの歌声

ブラジル移民70年

NHK・夜7・30

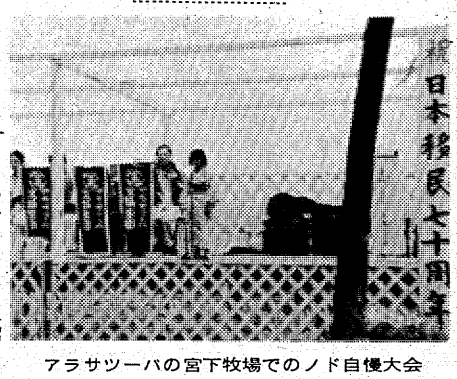

アラサツーバの宮下牧場でのノド自慢大会

第一回ブラジル移住船笠戸丸がサンスマ港に仮泊したのは、七十年前の昨日のことであった。そしてブラジルには今、七十万に及ぶ日系人がいるという。リオやサンパウロから日系人がいなくなったら、街の生活は崩壊するだろうとさえいわれるほど。だが成功した人ばかりではなかった。

「コロニア」という日系人社会で、それぞれの重みをもった生活をおくっている人々にとって、楽しみなことが一つある。

毎年、各地で行われている「のど自慢大会」や「盆おどり」「紅白歌合戦」である。

取材班は、イビューナ・アラサツーバ、アリガンでのノド自慢をたずねる。穀物倉庫を会場にミカン箱のイスという大会。

たんぽぽ

福島中央・夜9・00

あき㊨はすっかり桃子が気に入ってしまった

桃子（千野弘美）が、血を分けた妹であることを、ひたかくしにしていた元（宇津井健）だが、ついに、おば・あき（杉村春子）の知るところとなった。

あきにとっても、桃子は、血を分けた姪である。それからというもの、あきの桃子を見る目が変わった。すっかり気に入ってしまったのだ。

一方、桃子の義姉・市子（長山藍子）は、やくざものから逃れ、元の世話で、近くのアパートにかくまわれていた。

ある日、桃子は、市子の好物のチキンライスを差し入れしたいと思い、聡（千葉裕）に用事を頼んだ。

ところが、それを、たまたま千代（松原智恵子）が目撃。聡が女のアパートへ行ったことが、母親・ミネ（三崎千恵子）の耳に入ってしまう。

千代とミネは、さっそく、市子のアパートへ。桃子は、気が気でない。

案の定、市子の顔に見覚えのある千代は、元が困っているものと勘ちがい。みんなに迷惑をかける結果になり、桃子は……。

ききもの

FMコンサート

FM・夜8・05

きょうからの四回は、ハンガリー国営放送が毎シーズンに行っているコンサートの中から、ハンガリーの演奏家の演奏を中心に聴く。

きょうはミクローシュ・エルデーイ指揮、ブダペスト・フィルハーモニー管弦楽団のコンサートを中心に聴く。

エルデーイは、一九二八年生まれ。数年前に、ジュリーニがキャンセルしたベルリン・フィルのコンサートの代役に立てられたこともあり、今シーズンもベルリン・フィルに客演している。

このコンサートで、ベートーベンの四番の協奏曲のソリストに迎えられているのは、ジョン・オグドン。比較的近況が知られていない人だけに興味があるところ。

◆注　番組が変更になる場合があります。

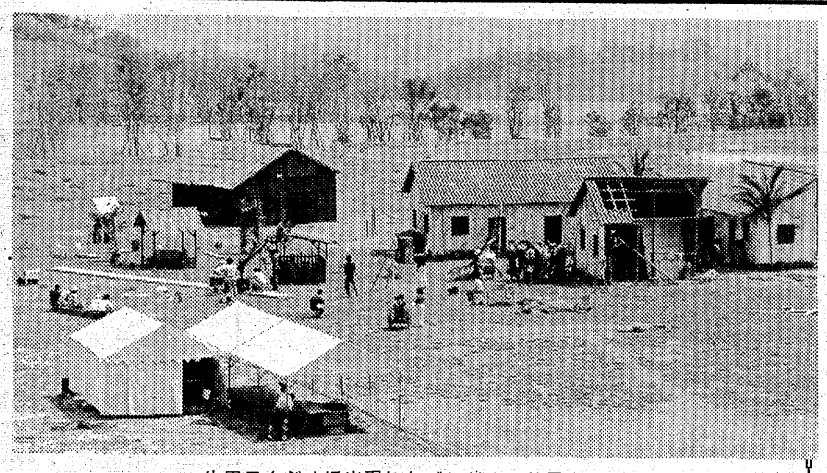

生田スタジオに出現したブラジルの移民小屋

開局25周年記念特別番組（日本テレビ）

希望の大地 75万人の日系ブラジル移民を放送

移民小屋など再現

福島中央・21日・夜9時

美術費は三千五百万円

美術費（セット、衣装、小道具）が約三千五百万円という大型ドキュメンタリードラマが登場する。六月二十一日放送の開局25年記念特別番組「希望の大地―75万人の日系ブラジル移民―」（水・夜9・00～11・24）がそれ。この番組は、六月十八日に移民70周年をむかえるブラジルの日系移民にスポットを当て、一世たちのその苦闘の歴史とブラジル人として新生ブラジルをになって活躍している二世、三世の活躍ぶりなどを、一カ月におよぶブラジルロケのインタビューと再現ドラマでえがくもの。

ドラマ部分は、事実に基づき明治四十一年の第一回移民から現代まで五つのオムニバスに再現、池内淳子、国広富之、大竹しのぶ、夏目雅子、桜田淳子、田中健ら豪華なキャストが演ずる。

さて、問題の美術費だが、去る四月に約一カ月間におこなわれたブラジルロケに美術担当の外山一身も同行、ドラマに使用するセットや小道具などを調査、しゅう集した。一世たちの日常品が集められている移民資料館（十八日にオープン）には一週間出勤したという。

「開局25年記念特別番組ということはもちろんですが、ご苦労なさった一世の方々が元気で生きていらっしゃるので、皆さんのご苦労に報いるためになるべく事実に即した、うそのない美術をドラマに再現しようとしたためかなりお金がかかってしまいました。また、日系移民の方たちはいずれ日本に帰る気でブラジルに行ったため、ナベ、カマなど身のまわりのものしか持っていかなかったので、生活に必要な机やイスなどほとんどの物を自分たちの手で作ったのです。したがってドラマで使用する小道具の九〇%は、いわゆる有り物はつかえず、このドラマのために新しく作ったため費用がかかったもう一つの理由です。つまり、テーブルにしてもただ単に古いテーブルではなく、原始林の木を切り倒して作った手作りの感じがなくてはいけないんです。移民小屋などの大きなセットから家の中にある日常用具まで神経を使い、美術の上でも移民史を忠実に表現しようと心がけました。実際にブラジルに行き、資料その他を目の前に見ることが出来たことは非常に役立ったと思います」（外山一身・談）

番組の美術の最大のところは、総額千八百万円におよぶ移民小屋のオープンセット。

明治四十一年、第一回移民当時の家（三軒）と大正から昭和にかけての家（二軒）、戦後の混乱期に焼き打ちにあう家（一軒）の計六軒。

生田スタジオの横の八千坪の空き地に建てられたこれらの移民小屋は、まさにブラジルの移民小屋そのもの。

取材に来たサンパウロ市の日系紙サンパウロ新聞の辻野記者も「よく出来ています。アマゾンにいるようです」とすっかり感心していた。

とくに、辻野記者が驚いていたのは家のまわりの赤い土。ブラジルの赤い土を忠実に再現しようとスタッフが苦労したところで、遠くの崖まで、べにがらの水溶塗料を二十五㍍プール一ぱい分をコンプレッサーで吹きつけ、さらにその上に、赤く染めたおがくず小型トラック一ぱい分と、べにがらの顔料を百㌔分まいたものなのだ。

「ブラジルの土は非常に赤く、小学生の描く土はまっかです。こうしたところまで神経を使っていただいたスタッフに敬意を表します。こうしたことは実際にブラジルに行って見てこないとわからないものです」と感想を語っていた。

さて、問題の移民小屋だが、国広富之、大竹しのぶらが共演する明治四十一年のドラマに登場するのは、当時、日系移民たちがブラジル人たちのコーヒー農場に契約農民として雇われていたため、住居はブラジル人の使用人の家だった。この家のかわらはスペインがわらという日本にはないかわらだ。したがって、型からおこしプラスチック成型で作ったという。一枚の制作費三千円、かわらだけで約二百万円かかった。

生田のオープンセットに建てられた移民小屋はいかにも見すぼらしいが、この家を建てるのに一軒あたりの費用約三百万円。

（FCT提供）

季節の味覚 にらレバー
中華スタンド
東邦紅
平・十五町目（平東映前）電74 4412

三菱重工の ビーバー冷風機
クールワゴン
BS-068J（単相100V）価格 63,800円
●どこへでも移動が簡単です。
●扇風機やウインドファンと違って冷風が出ます。
●据付工事が不要です。
●もちろん電気工事も不要です。
クサノミシン電機ストア　いわき市平字南町29　☎74－2960・22－4719

くつろぎのひとときの始まり
夜スナック 夜間飛行
平・田町（紫ビル）☎22－3962

当店は新鮮な
魚肉小鳥食用蛙野菜
白雪
お狩場 炉ばた焼
いわき市平字白銀町一　電㉓九五八一

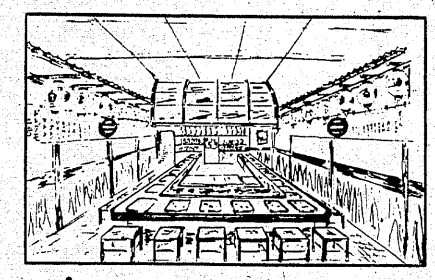

毎月20日は
全商品半額
（お飲み物は除く）

あなたの職場のユニホーム
会社・病院・商店・学校
諸官公署・事業所
作業服・事務服・白衣
いわき市平字大町11
☎(74)3788・8056
鈴屋
直属工場・有限会社いわき縫製・内郷高坂町 電(26)2510

割烹 すたんど割烹 大貞
平字田町
☎本館 二一－四一一七
新館 二三－八一六一
二三－三四五〇
すたんど 二二－三九七六
◆御昼食、御夕食に和風レストランを御利用下さい
天丼　南蛮焼御膳　刺身　天ぷら
ヒレかつ御膳　幕の内弁当　一品料理
●ご会食に、各種ご会合、ご商談にご利用下さい
大小宴会も御予算に応じて承ります

スナック 華屋木
平・田町
☎㉒二九三二

輸入牛肉

ごちそうというと頭に浮かぶのが牛肉でしょう。しかし、輸入牛肉によって、もう手の届かないものでもなくなりました。そこで輸入牛肉の上手な買い方、使い方を――。

日もち悪い薄切り

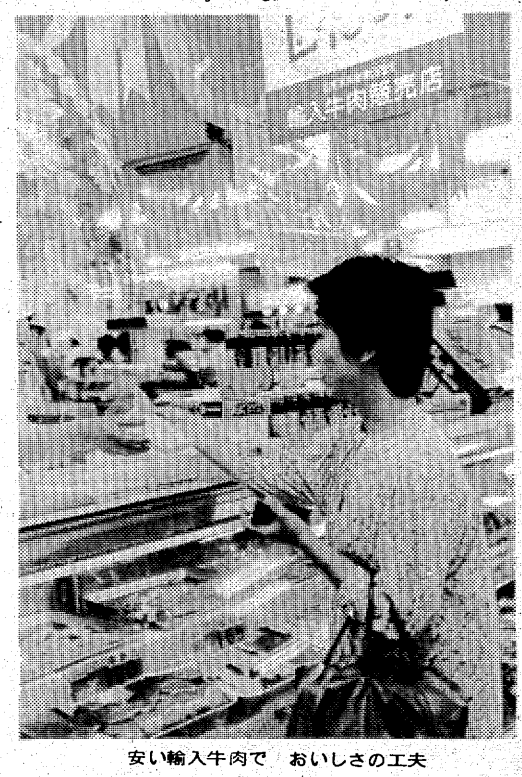

安い輸入牛肉で　おいしさの工夫

"牛肉"といわれて、私たちが連想することは、まず「高い」ということ。そして、どんな料理に使うかといえば、断然「すき焼き」がトップ。

これは、(財)ベターホーム協会が東京近郊に住む主婦、三百二十八人に対してアンケートをとった結果です。

ベターホーム協会では、今まで"高根の花"であった牛肉を、輸入牛肉をもっと大いに利用することによって身近なものとし、加えて料理のレパートリーも広げようと呼びかける「輸入牛肉お料理読本」という小冊子を発行しています。これまで"安いけれども、かたくて、味も悪い"と思われがちだった輸入牛肉ですが、もう一度これを見直し、いろいろ工夫して食卓にとり入れてみてはいかがでしょうか。

家庭婦人

まず、輸入牛肉の値段ですが、国産の牛肉に比べると六～七割の値。種類はチルドビーフとフローズンビーフの二種類あり、チルドビーフは、と殺してから0度C前後の状態で輸入されたもの。普通、牛肉はと殺直後よりも、三十日くらいたったころの方が、中の成分が熟成し、やわらかく味もよいといわれます。チルドビーフは、ちょうどこの条件にかなった状態で売られているので、味も品質も、和牛の中級と変わりません。

一方、フローズンビーフの方はと殺してから二～三日して急速に凍結させ、冷凍のままで輸入された牛肉です。まとめて買っておけば、家庭の冷凍庫でも二カ月は大丈夫です。

それでは輸入牛肉の買い方ですが、理想的なのは、町の肉屋さんで二㌔くらいのかたまりで求めることです。スーパーなどで薄切りにして売られているものは日もちがしません。とくにフローズンビーフは凍ったままのものを買うことです。

その場合、必ず頭に入れておきたいのは牛肉の部位とその特性です。基本的には図の四部位を覚えておけばよいでしょう。

まず、ロースは適当に脂肪が混じり、もっともやわらかい部分。ステーキ、しゃぶしゃぶ、すき焼きなどはこの部分が適しています。次はかた。赤身肉でややかたためなので、煮込みにしたり、脂身をたしてひき肉にするのがよいでしょう。シチュー、ハンバーグ、ミートローフなどに。ばらは、脂肪と赤身肉が交互に層になっている部分で、かた目の肉です。シチュー、カレーなど長時間煮込む料理に適しています。最後にももは、脂肪が少なく、赤身でやわらかい肉です。短時間でいためたり焼いたりする料理向き。ローストビーフ、カツレツ、バター焼きなどにぴったりです。

さて、これらのことを頭にたたき込んでおいて、作ろうとする料理に応じて、それぞれ部位をはっきり指定して買い求めるのが上手な買い方です。ひき肉なども、すでにひいた状態で売られているものは部位もはっきりしないし、いたみも早いもの。できれば肉ひき器を一台備えて家庭でひくようにしたいものです。

ところで、かたまりで買った肉も、最後まで上手に使い切るには保存の仕方が大切。

かたまりのままなら冷蔵庫で三～四日はもちます。上段の奥の方の温度の低いところに入れておくこと。また、すぐ使う予定がないならそのまま冷凍庫で凍らせておきましょう。シチュー用なら一口大の大きさに切って。薄切りのときは肉と肉の間にラップなどをしいてくっつきあわないようにして冷凍しておけば、あとはいざというときに出してそのまま使えます。

部位指定で買う

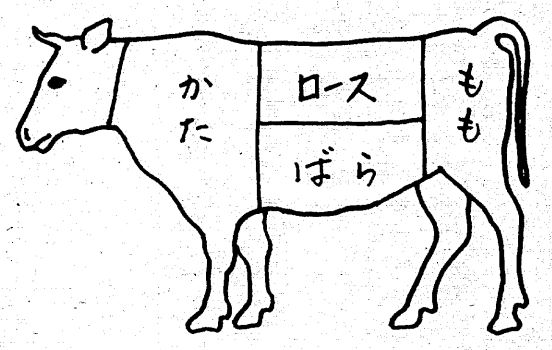

美容コーナー

＝資生堂美容ニュース＝

初夏の手足

むし暑い夏の日に、一日外出すると、朝ストッキングを替えたのに、もうむれてにおったりするものです。

足先は一日中クツで締めつけられて通気性が悪く、指と指の間に汗や汚れがたまっています。

入浴のときは、足の甲や裏を洗うだけでなく、指と指の間をよく洗うこと。またつめ先に意外に汚れがつまっていますから、つめブラシで汚れを落としましょう。

その3《足先の洗い方》（完）

足の指間にある神経は、内臓器管に直結しているので、ここを丁寧に洗ったり、軽く押すことは、疲れをときほぐす健康法でもあるのです。

オフィスや台所仕事などで、立ちっぱなしの足は、血流が鈍ぐ停滞してむくみます。湯上がりに、足専用の乳液をつけ、足の両側から圧迫しながら、足首から心臓に向けてすり上げます。足首からひざに向かってラセン状にもみ上げます。五～六回行うと、疲れてだるい足も、足先から軽く感じられ、眠るときに足元を少し高くすると翌朝はずいぶんらくです。

さて、朝――清潔な素足にフットスプレーを一吹きし、ストッキングをはきます。また足のにおいが気になる人、汗をかく人は、クツの中にもスプレーすると足のエチケットは万全でしょう。このとき、スプレーは完全に乾いてからストッキングやクツをはく。

『奥さま一年生』

ミソの保存法

長い歴史を経て私たちの生活に定着し、四季を通じてなくてはならないものになってしまっています。

塩分が多いので保存のきくものと錯覚しがちですが、栄養分が多いだけに案外、味が変わったり、カビたりします。これからの季節、油断はできません。

そこでミソの保存法ですが、使ったあと、表面をたいらにしてラップをぴったりかぶせることが必要です。

というのは、空気にふれる面が多いほど変質するからです。最近の市販のミソは防腐剤がはいっているのが普通ですが、そうでない大豆を原料とするミソはそれだけに栄養豊富なものです。たん白源が不足がちな日本人の祖先が発明したすばらしい食品といえるでしょう。

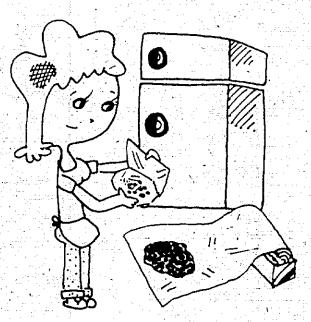

底の深い円筒容器に
平らにしてラップがけ

"素朴な味"を売りものにしているものもありますし、また、家庭によっては自家製のミソを愛用してるところもあるでしょう。

防腐剤のはいっているミソならラップをかけるだけでまず大丈夫ですが、そうでないミソは冷蔵庫にしまっておきましょう。もちろん、表面をたいらにラップをかけての上ですが……。

ミソを入れておく容器は当然のことながら底の深い円筒形がいいわけ。なるべく「空気に触れさせない」方針を守りましょう。

ついでながら調味料を使う順序に「さしすせそ」というのがあります。さは砂糖、しが塩、すは酢で、せがしょうゆ、そがミソとなります。

ミソが最後なのは特有の香りを逃さないため。保存に注意しなければならない理由はここにもあるのです。

大量コピー
お任せ下さい
●安く●早く●きれいに
B4／同一版
100枚・¥2,000
200枚・¥2,400
300枚・¥2,900
400枚・¥3,400
500枚・¥3,900
あなたのいんさつしつ
ウィリコス
でんわ21―1139
いわき民報ビル向かい

合資会社 敷島テント
いわき市平字正月町 ☎74 7551～2
▼カーテン
▼ジュウタン
▼椅子カバー
▼キャンプテント
③

●年中無休
AM7:00～PM10:00（日祝AM10:00～PM7:00）
◆新たに駐車場を設けました
車でおいでのお客様は店前の正月町駐車場をご利用下さい
●モーニングサービス
AM7:00～PM11:00（¥280）
純喫茶 待合室
平・正月町（郵便局向かい側）☎21-4185

包丁・ハサミの専門店
●彫刻刀
●日曜大工道具
●お買い求めの品にはすぐ刃研ぎしてさしあげます
※研ぎ・修理お持ち下さい直します
日本橋・木屋 正本総本店の特約店
佐々木刃物店
平字三町目20・ホテル千代田1F
TEL.74―2941

■出前敏速
二階お座敷をご利用下さい・駐車場有
すしうなぎ 寿司憲
いわき市平字才槌小路 電74三九五八・23四三一九

現代人の味覚 お好み鍋料理 ▼天もり・天ざる
宴会場の 酒喜庵
いわき市平・銀座 電74四四三一～二23三四〇二
①

恋人たちの出発（たびだち）―あなたの心にのこる 華麗なる〈愛〉の珠玉篇！
★ゴールデン・グローブ賞 最優秀作品賞／監督賞受賞 他
〈デラックスカラー〉 監督ハーバート・ロス
愛と喝采の日々
シャーリー・マクレーン／アン・バンクロフト主演
絶賛上映30日まで
いま、愛を見つめなおすとき―男と女を描いた名作!!
カラー作品
さよならの微笑 COUSIN COUSINE
〈フランス映画〉
マリー・クリスチーヌ／ビクトル・ラヌー主演
遠いむかし はるか数万光年かなたの銀河系で とてつもない大冒険がくりひろげられた……。
〈第50回アカデミー賞7部門受賞！〉
パナビジョン・テクニカラー 磁気録音
スター・ウォーズ
脚本・監督ジョージ・ルーカス／マーク・ハミル／キャリー・フィッシャー
前売券発売中!!
大人1,200円（当日）1,500円
高校1,000円（当日）1,300円
中学1,000円（当日）1,100円
●前売券発売所●エンドー帽子店●天地堂●マルトモ書店●平駅ビル
●磐女前…木沢商店●平読書クラブ●ひかり座
ひかり座
●7月1日から長期ロードショー●

近ごろの話題を追って……

「いわきと川」のレギュラー

（下）

甲塚は後期の円墳？

愛谷遺跡　室町時代の軍事基地

千百年ぐらい前のもの

和田　〝八方にらみの松〟といわれるようになったのは、いつごろからなんでしょうね。私の子供のころは〝甲塚の松〟といっていたように記憶していますが……。

古内　私は祖母の口から聞いていましたから、そう新しいものではないと思いますよ。相当古いんじゃないでしょうか。

和田　あの甲塚が出来たのは、いつごろの時代なのか分かりませんが、〝甲塚〟と呼ばれるようになったのは後代になってからだと思うんです。明治のころには既に〝甲塚〟と呼ばれていたようですね。あの〝甲塚〟が古墳だとすると、どの位前のものなんでしょうね。

松本　千百年ぐらいだといわれています。後期の古墳らしいです。いわき市史をつくる時に実測したことがあるんですが、その時、大正何年かに実測したものと比較したところ、変形しているのが分かったんです。普通の古墳だと頂上が丸いんですが、〝甲塚〟の場合は、松の根を中心にして頭が三角にむすびのようになってて、上から見ると円ではなくて、方形に近い形をしている。ちょうどピラミッドのようになっており、円墳としては最後の時期のものだと思うんです。

すその方が削られて、南側は一段になった段が延びており、大国魂神社の方からみると、それがちょうど、かぶとのひさしのように見えるし、図面の上から見ても〝甲塚〟の名にふさわしいものだと思います。

和田　お祭りなどには、大国魂神社の御輿（みこし）が上がったそうです。

司会　御輿が上がったって？それはまた、どうして……。

松本　中がお墓だという考えでなくて、神聖な場所と考えられたのでしょう。つまり岡の上に木があり、そこに神が宿るものとした信仰的なものがあったんではないでしょうか？

司会　好間で遺跡の発掘調査をやっていますが、あれも規模は大きいものなんでしょう？

殿様と秋田へ行った好間氏

松本　そうです。室町時代末期の豪族の館跡――つまり軍事上の施設なんですね。それが、実は縄文時代の遺跡を壊して、そこへ造っているんです。室町時代――十六世紀といえば、ちょうど織田信長や豊臣秀吉らが争っていた戦国時代で、その過程での、いわきにおける軍事基地だったんですが、それが縄文時代のものを壊して造ったんですね。

和田　二次的に利用されたわけだ。

松本　その当時は、まさか縄文時代の遺跡だとは思わなかったんでしょうし、現在と同じように、新しく開発されていく土地だったんでしょう。

和田　中世の文書には〝好間氏〟の名前が出て来るが、好間地区で〝好間〟の姓を名乗っている人はいますか？

大塚　いないようですね。系統としてはいわきから茨城へ、更に茨城の、車城や日立・高萩から来た系統とがあるが、岩城氏にくっついて秋田に行ってしまったんです。

司会　小名浜には〝小名川さん〟江名には〝江名さん〟という人がいる。土地の名をそのまま姓にしている人がいるが……。

松本　好間氏というのは、常陸太田にあった「くるま城」を、いわきから改めて行った時に、好間から派遣されて向こうへ移り住んだんですが、後で佐竹に改められたりして消えてしまったんです。そんな風にして出たり入ったりしていたものだから、長いうちには子孫が好間に残らなかったわけでしょう。

和田　今、好間で発掘されている軍団の跡というのは、昔〝好間氏〟がいたところなんですか？

松本　そうなんです。当時好間とか、赤井、平窪などは、村単位で独立していたから、いわきという大きな大名というか――領主――まだ大名にはならないが、地方の土豪としてその下で村を支配していたわけです。また、愛谷の館については文献が豊富でなく、土地の名として〝愛谷の殿〟といった名前は出て来ますが、いわき氏の一族でありながら、磐城のだれだれというのはないんです。

目で見られる坑内の存置を

古内　三百年も前に海岸に植えた松が、今では貴重な存在になっています。ああいう良き物を後世に残すことは必要ですよ。

松本　常磐炭砿は地元にどんな恩恵を与えて消えたのか、また、いわきの人々にどんな影響を与えて消えてしまったのか、そして常磐炭砿が十九世紀後半で、いわきにとってはどういう存在だったのかということが、今のわれわれには評価できないものなのか、ずっと過ぎなければ評価されないものなのか、疑問なんですが……。

佐藤　炭砿の中を見られるような状態にして残しておくべきでしょうね。（一同うなずく）

柳沢　それは、これから市の博物館を造る場合に、考えるハズです。

司会　今日もいろいろと話が出ましたが、先の座談会のテーマのように、川は尽きることを知らないし、さまざまなものとつながりを持っています。それと同じように、こうした関連の企画を別に考えていきたいと思います。有り難うございました。

（おわり）

○……○

○……○

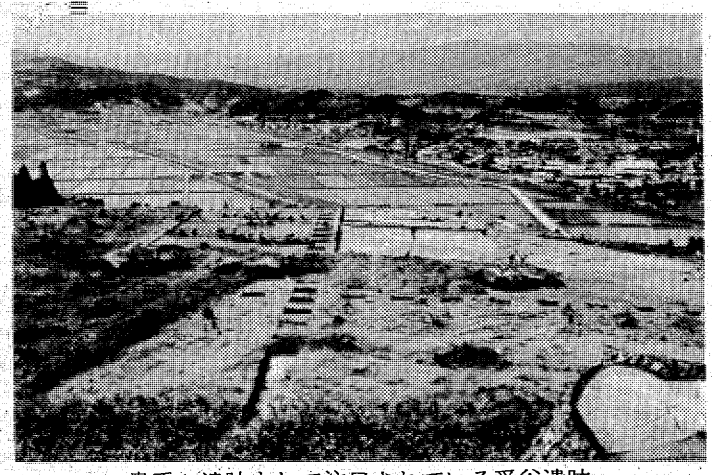

貴重な遺跡として注目されている愛谷遺跡

大館を本拠とした岩城氏

市内の観光に目を向けよ

磐城の大館にいた大名の出城みたいな形で存在していて、それが小川の方を向いているんです。というのは、小川方面からの攻撃に対処するためのものであり、南の大館を守るために構築したものと考えられるようです。

また、戦国大名の岩城氏の本拠は大館が中心であって、それについての地元に残された文献は少ないんです。むしろ勿来とか三和、上遠野、富岡といったところの外回りに配置された武将たちの子孫に残された資料がたくさんあるんです。平近辺ですと、軍事上では外からの直接の攻撃にさらされるわけではなく、それが富岡ですと、相馬とか伊達、三和や上遠野ですと、中通りの二階堂とか石川、白河などからの、勿来ですと、佐竹という日立に対する外の防衛線に当たるわけで、そういうところに力を注いでいたわけです。だから、その中心に当たる平近辺はそれ程騒然としていなかったために、かえって文献に乏しいとも考えられます。

大塚　そのほかに愛谷備前守の場合、中世の末期の大名がキリスト教と関係していた者が多く、徳川のキリシタン制圧の関係から、残された文献が焼却されたんではないかということも愛谷氏の場合、墓碑からみて考えられなくはないと思いますが……。

司会　当然想像できることですね。

尊い文化財を後世に残そう

和田　観光というと、いわきを見ないで外にばかり目を向けるきらいがある。もっといわき市内、わがふるさとに目を向けるべきだと思います。

柳沢　先程も話に出ましたが、これからは、そうした先人の遺跡とか、フタバスズキリュウが発掘されたところとか、いわきにもいろいろと残っている多くの自然と人間の歴史の跡というものも含めての見学調査も必要だと思うんですよ。

司会　今は旅行というとハワイとか海外が増えている時代になっちゃって……（笑声）。

松本　私は市の文化財調査委員に委嘱されていて、古いものを市の文化財に指定しましょうなんていっているが、現在やっているものが、あと何十年か過ぎてから文化財的なものにしているかというと、疑問になってくるんです。建物でも、戦後の残すべきものは五十年、百年と過ぎて果たしてどんな物が残るか？……

柳沢　壊すのが盛んなんだからダメだよそれは……（笑声）。

松本　常磐炭砿も何も残さずに消えてしまったら、文字しか残らなくなる。地方の文化にどれだけ貢献したかというものが、後に残るといったものが欲しい。

柳沢　結局、松本さんがおっしゃるのは、われわれの人生はせいぜい七十年か八十年ですよ。その間に尊いもの、かけがえのないものを残していこうということなんですよ。

出席者
日本地学教育学会理事（地質）柳沢　一郎
日本地理学会会員（地理）佐藤　勇児
日本考古学協会会員（考古）松本　友之
日本民具学会会員（歴史）大塚　一二
いわき市文化財調査委員（生物）古内　栄一
日本民俗学会会員（民俗）和田　文夫
司会　いわき民報社編集局長　伊藤敬一郎
（順不同・敬称略）

次から次へ、きれいなタオルが顔を出す
キャビネットタオル
顔も洗えるハンドソープ キャビネットソープ
ダスキン平
営業所　いわき市平上荒川字砂屋戸　電22－1051
本　店　いわき市好間町北好間　電36－3220
①

金融
お勤めの方で健康保険証持参の方ご相談に応じます
有限会社　松鈴商事
平字田町・喫茶「太陽」東隣　☎23－6668

ふすま紙　かべ紙
軸用品等
長　松崎商店
平字新川町一〇・大神宮前
TEL・㉔四五七二

滑らかなアルカリ性温泉
名湯　神経痛・腰痛・胃腸病等
玉山温泉　藤屋旅館
平から車で30分　四倉町玉山
TEL・㉝二三二三・㉝二〇一一

松阪牛特約店　肉の緑屋
本店　平・一町目　電㉓〇一八五～六
支店　平・平駅前通り　電㉔二七九四
体力造りは食肉から!!
いつも新鮮な定評ある牛豚肉

＊入学随時
久保田着装教室
平・白銀町（丸萬ビル一F）電㉔五二七四

落ちついた雰囲気
スナック　株
平・紅小路・江戸川ビル2F　☎㉒〇三六四

10日でムリなくやせる法
西田式体内浄化法
西田式日本肥満コンサルタント認定薬局
漢方相談　ワタナベ薬局
毎月第二日曜日公休　いわき市平・月見町　☎74－三五六二　●駐車場完備

コーヒー専科　珈琲倶楽部
松村病院前　第三不二屋ビル

東映
さわやかな……
…明日へのはばたき！
＊毎日24時間営業
東映サウナ
☎23－1926（イクフロ）
★マッサージ料……￥1,500
★男性サウナドック回数券（10枚綴）￥8,000　いわき市平・十五町目2●東映24ビル

いわき我楽苦多 ㊾

日下部政一
山名浜玉川

ブロックべい点検

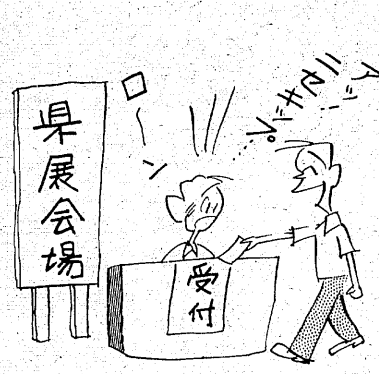

通ればリーチ

雨もりオーケストラ

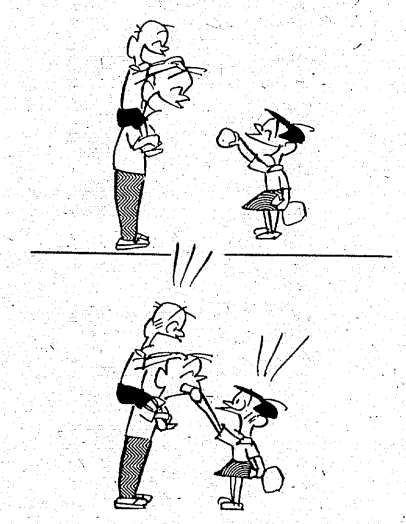

今日は父の日

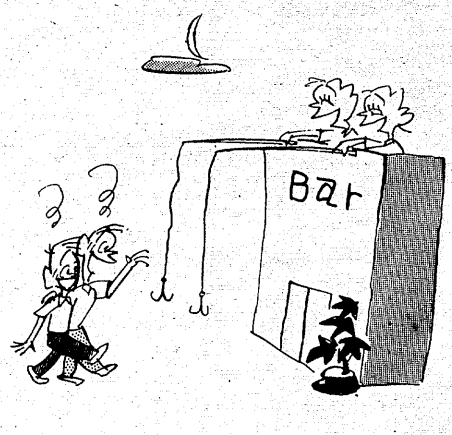

夜釣り

白鳥温泉

真剣に病気直さんと十日間の予定にて通ふ　大津港の人

白鳥温泉

若葉蔦る元湯の森に巣籠るか穏しき声に高は永啼く　茨城の人多きが目につきぬ県内のPR不足と言はんか

這ひながら湯治し続け二十日後に歩けし人も居りたりと聞く　浴槽の初つ対面はどちらですかに話の糸口先づほぐれゆく

神経痛治癒したれども春秋は数日泊ふ　八日間続けて入りし薬効か疼き居しこめかみの痛みうすらぐ

何千万円する競走馬の温泉と言ふ名所近ければ独り見に行く

嬉しさ忘しけか知らず首立てて水浴して居り鹿毛の若駒

軍に在りて駒走らせし日の恋し惚れ惚れしき姿の競走馬見て

孫もいつか来るかと思ひ下見せり喜楽屋裏山のフィルドアスレチック

日曜は運動会のごと楽しげに子ら騒ぎ居り白鳥山アスレチックコース

舌を噛むアスレチックより日本語の運動競技場と吾は呼びたし

合部屋は楽しきものよ世間話の聞き役となりて茶をつがれ居り

粘り気持つ無色無味にて無臭なる薬の泉入るたびに飲む

（吉田湖舟記）

小川俳句会

＝六月例会＝

土工らの仮小屋灯る梅雨の谷
わずか揺れ鉄線の昼蘭けにけり
五里五丁入りて峡に麦の秋　草野点々子

あずかりし孫に手を焼き梅雨籠り
放牧の馬も好めり夏木陰
ふる里に捨てし恋あり青葉木菟　黒井はるみ

年ごとにやせる山路あわれなり
雑草と刈り捨てられし畦の蕗
札所寺新緑の階一歩づつ

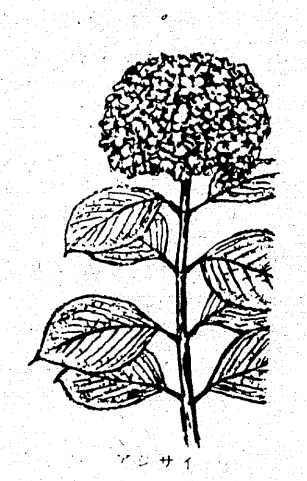

きゃら蕗をせっせと作り子に送る
山げぶる縦貫道路梅雨の旅
追憶の乙女時代を花げしに　高萩正子

蕗むらせ崩れ落ちたる炭かまど
梅雨寒や余生といふも勤め持ち
近道と教はりて来し青芒　鈴木文女

砂けって山女の恋に水清し
夜の風に香水ふくみすれちがう　荻野秀峯

蕗しげり引けば谷間の水走る　大立千枝子

故里の沢に水蕗育ちしか
漬蕗の初夏の香りを食卓に
宵ながら眠りを誘ふ蛙かな　蔦房子

一と部落離農の廃屋草茂る
ダムへの径それて沢径蕗を引く
万緑や昼の火を焚く峠茶屋　鈴木好子

目鼻暮れ植田戸毎の灯をうつす
何着でも似合すなりぬ更衣
裾さばきおもく疲れし旅憩暑　佐藤伊津女

梅雨空に反古焚く煙薄く刷く
片袂濡らす相撲五月雨
戸を閉めて蛙の声をひくめけり　飛岡柚花女

・次回　日時七月九日　十時より
・会場　高萩公民館
・兼題　青柿、草いきれ、通り句

（柚花女記）

普通特殊専門販売
浜通り唯一の修理工場
石城計量社
いわき市平谷川瀬字三十九町
TEL・21—4663代

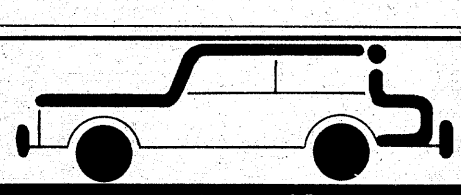
新中古車販売　車検
定期点検　鈑金　塗装
佐藤自工
いわき市平字紺屋町1（松ケ岡公園下）
Phone：0246－21－2533

郷ケ丘内科胃腸科医院
院長　谷口孝一
いわき市郷ケ丘2丁目54の1　☎23－6766

スピード写真
カラープリント
タカツ写真店
いわき市平字大町31
TEL・23—2750

内科
消化器科
循環器科
今内科医院
医師　今　憲二
医師　今　エキ
平字新川町10　TEL・㉔6412

森田産婦人科麻酔科
院長　森田恒之
いわき市平北白土字勝木町7　電話23—3541

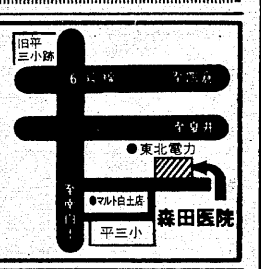

不動産の鑑定評価
——こんなとき、不動産の鑑定評価がお役にたちます——
●土地・建物・借地権・底地などを売却したり、買い受けたり、交換したりするとき。●不動産を担保に融資を受けたり、融資するとき。●土地・建物を賃貸借するとき。●地代や家賃を改定するとき。●相続財産を配分するとき。●国土法による土地取引の届け出をするとき。●課税上の不服申し立てや、裁判などに必要なとき。●会社と役員間で不動産の売買及び賃貸借をするとき。
福島県知事免許（2）第3号
日本不動産鑑定協会会員
赤塚不動産鑑定事務所
いわき市平字研町10番地の4（赤塚ビル3F）
TEL・(0246)23—2405（代表）赤塚経理事務所内

内科　小児科
佐々木内科医院
院長　佐々木高伯
いわき市泉町（泉公民館前）
電㊺五八五八

目は心の窓・人生の主役
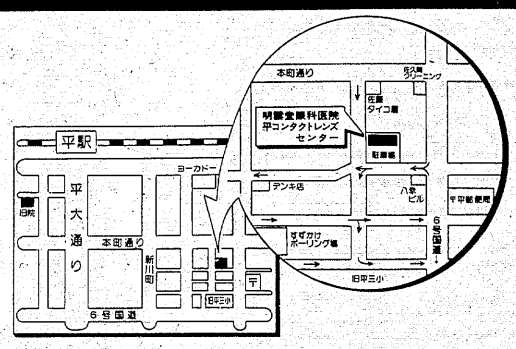

明雲堂眼科医院　㈲平コンタクトレンズセンター
平・正月町18　☎㉔2669

コレクションをたずねて ㉑

明治文壇人の原稿や短冊など

四倉町の本多徳次さん

夢二から、春夫、かの子、一茶など『楽我鬼帳』昭和五十一年八月、とあって、その一項に次の手記が記されてある。

自分には矢鱈に物を集めたがる癖がある。四倉史学館もその一つだが、殊に書物の類は財布の許す限り集めている。

ある意味では、この蒐集欲は異常なのかも知れない。この蒐集径路を辿って見ると、定年退職前後で止まっているから、矢張りものくさになったのだろう。どのうち一番長続きしているのが何といっても手に入り易い本と地方の書画の類である。

明治大正初版本　昭和十年～二十年。

夢二関係　昭和十年～二十年

水石　昭和三十五年～四十年

切手　昭和二十五年～四十五年。

書画　昭和三十年～現在

おもと　昭和三十年～四十年

書物　昭和三十年～現在

石のうち最初の蒐集にかかった初版本は、事業に失敗した人の穴埋めに用立ててパア。

次の夢二は東京郊外の疏開先に預けたが、幽霊のようになくなっていた。

万年青（おもと）、水石の類は今でも残ってはいるが、昔程熱心になれないでいる。

ことにおもとのように手入が疏かになっては、いくら高価なものでも腐らすばかりである。

水石は腐る心配はないが、場所ふさぎで困る。一頃洋間に数十貫の石を並べていたら、ピアノの重さに加重して、家が十糎程傾いてしまったのには驚いた。それからは庭にほうり出してある。（原文のまま）

以上は、四倉町字五丁目七三、本多徳次さんの『楽我鬼帳』の一節である。

五丁目は、境川を越すと五丁目になるから広い範囲になるが、旧町名では太夫坂と呼んだところである。急坂を上って芝生と石と庭木との間をゆくと玄関になる。玄関からは太平洋が水平線までながめられる。

県史売り一茶の手紙も

貸した夢二の絵戻らず

○

床の掛け軸は竹久夢二の短冊である。

金地に「とつおいつ別れともなき柳かな」と一行に書いてあり、〝夢〟の一字がある。

『楽我鬼帳』にあるように、昭和十年から二十年にかけては、夢二に凝っていて、初版本などもだいぶ集めたものの、手記にもある通り、ある事情でなにもかもパアになった。その時のものの残りがこの短冊と版画が一枚だけである。若い母親が子どもに乳を飲ませているものである。

夢二のものことでは上諏訪のある料亭で、夢二の絵が床にかけてあった。夢二は上諏訪にもしばらくいたことがあり、この料亭にもよく出入りしたという。聞くと夢二が自分の名の〝夢二〟と名付けた芸妓がいるというので、来てもらった。この芸妓が署名入りの詩集を三冊持っていた。あとでその詩集をもらい受けることが出来たという。

どうしても床にかけてあった絵が欲しくって、貯金を全部ろして再度訪れて、ねだって見たが譲ってくれない、そのかわり近くの割烹店で持っていたのを譲ってもらってくれた。

この土地の人たちの人情の厚さには、感激したという。

○

戦前は東京に住んでいた、夢二ではこれまたいやなというが、惜しいというか、しゃくにさわるというか何ともいえない思い出がまだあるという。学生で家もちゃんとしているところの子どもであったが、夢二のことから知り合いになった。この学生が本多さんの持っている夢二の椿と女の絵を、ちょっとでよいから貸してくれというので、貸してやった。ところがいつまでたっても返さないので催促すると、いましばらくいましばらくといっていた。たまたま上野松坂屋で夢二展があったのを見に行ったところ、そこに、学生に貸してやった自分の絵が別人の名で出ているので驚いた。早速その学生の家を訪ねて、松坂屋に絵が出ているがどうしたのだというと、売ってしまったという事で、なんとも申し訳ないが、代わりにここにある本箱でどそっくり持っていって下さいということになってしかたがない、そのままそっくりもらって来た。本は主として文学書であった。廊下にある本箱がそれだという。

夢二の絵が今なお目の裏に

今ごろになると、新舞子の海岸に宵待草が一面真っ黄色に咲く。それを見ると、『宵待草』の作詩が夢二であることからか、何となく夢二の絵が目の裏に見えてくるという。今は初版本が四十冊程集まった時、それを前にしての写真が一枚手元にあるだけであると、さすがに寂しそうである。

○

明治文壇の遺墨や原稿では、佐藤春夫の『さみだれ』の原稿の一部、佐藤春夫用箋というのに書いてある。

与謝野晶子の短冊、そこには、

「あづまおのはてに君居て山川も　国府もむかしをあきらかにしぬ」

であり、久保田万太郎のものは

「春の雪まで格子のあかずけり」

島田青峰では

「水うちし門ふり返り夕散歩」

岡本かの子

「いまさらにわれさびしき女なり　芝居のま寿にひとり茶をのむ」

金子薫園は

「石橋のほとりのやなぎ春ふきて　夕さいしらに長くたれけり」

である。

柳原白蓮、これは半切ものである。

「白雪のふりしくときはみよし農農　山したのせに花ぞ散りけり」

小林一茶のものは、文路という自分の弟子にあてた手紙である。

「十三日の書十五日に来り候、羽折の世話の話ありがたく御陰にて凍へもせず廿日過帰郷におもへ候、金二歩さし上申候勘定御申越可申候。

さて道は沼田と成てのし可申山のてっぺん迄泥に埋り候処御光来は添なく候へども先は御やめ可申と何事寒くむつかしと

十一月十九日

坂島の道物騒なりて定九郎出れば足きりにして

文路様　一茶

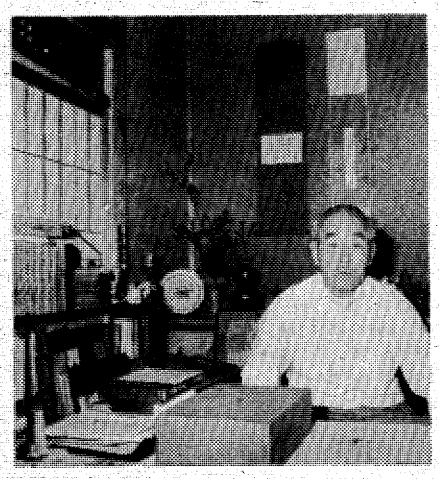

本多さんと貴重な書籍、短冊などが整然と…

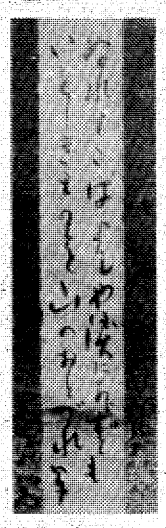

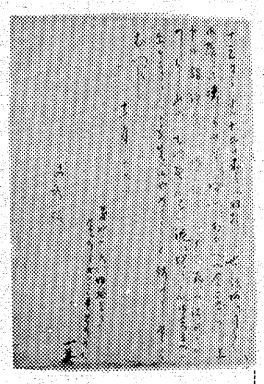

上は一茶の手紙の一部
左は掛け軸にしてある
夢二の短冊

これを手に入れるのに、福島県史全そろいを手放してしまったということである。

○

在京中、代々木八幡の近くにいたころ、その辺で土器破片などを拾って新聞に発表したことがある。そんなのが病みついて、物集めをするようになった。

郷里へ来て、役場へ勤めるようになって、社会科で子供達から郷土の歴史など尋ねられても、一向答えることが出来なかった。

四倉史学会を創設して研究

それではいけないと自分でも勉強するようになり、四倉町時代に公報の編集をした。その紙上へ町の歴史を少しずつ書いたことがあった。そんなことからだんだん歴史などに興味が出て、同好者へ呼びかけて四倉史学会をつくったり、これが四倉史学館ともなって、地質、考古、民俗、歴史と郷土関係資料約六千点を収集して、現在その主宰者であり、いわき地方史研究会会長、いわき市史編さん委員、いわき市文化団体連絡協議会副会長などをやっておられ、明治四十四年九月の生まれだというから、市役所職員であったが、とうに退職して目下は以上のような自分の好きな道で、余生を送っているということになる。

孫が小さいころ貝が好きで、海岸へ行っては貝拾いをやったのに引かれて、こんどはおじいちゃんの方が本気になって、台風の後の海岸を歩くと、ふだん見られない貝が砂浜に打ち上げられている。袋をかついでそれを拾い集めて、大変な数になっている。史学館を見学に来た人達に一つずつ記念に上げたり、上遠野小の生徒が来た時持たせてやったら、学校で貝の貝を送ってやったら、学校で貝の標本室をつくって大切にしているということで、うれしい事だと思っているという。

なお著書に、『四倉郷土史』『四倉郷土史資料集成』四巻、『牧野公句集』『俳諧集』大、伝説集『野里の浦』『江戸書考』自写版などがある。

（和田文夫）

割烹 谷口
平・二町目
電(23) 七〇〇二 七七〇〇 五九八
涼しき軒の青スダレ
うっとうしいツユの合間に突然でりつける太陽、しめきった格子戸をスダレにかけかけて　あらためて夏を感じます
涼しい落ち着きのある小座敷はご商談に――大広間はご宴会に――ご利用下さいませ・
なお　お料理五品・お酒（又はビール）税込みで五、〇〇〇円より承ります
●駐車場完備

♣モーニングティータイム♣
（AM7:30～PM1:00）
●ブレンドコーヒー（厚焼きトースト付）…¥250
●ブレンドコーヒー……¥200
★営業時間★
平　日　AM7：30～PM9：00
日祝日　AM10：00～PM8：00
カフェテラス すゝき
平・田町（ひかり座前）☎23－0567

☆お　金☆
■あなたの信用が担保です
サイン1ツで30万まで
即　融　資
サラリーマン 主婦 OL 歓迎（秘密厳守）
ローンズ　シンエー
☎23－6673
平谷川瀬字双藤町（小野整形医院前）

MINPO いわき民報 案内広告（本紙最終面に掲載）

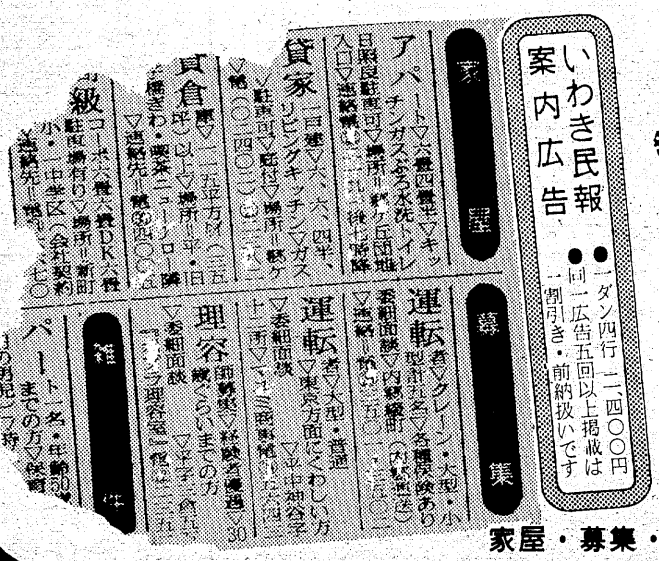

安い料金で広告効果も抜群です
ぜひご利用下さい!!

⊙料金1段4行―― 2,400円
⊙同一広告5回以上掲載は1割引き
⊙お申し込み・お問い合わせは……

本社営業局広告部 ☎㉓1666
小名浜支社 ☎㉜3560
常磐支局 ☎㊷2380
勿来支局 ☎勿来②2903

家屋・募集・土地・雑件などに分類されます

小林研一郎さん

◇…渡欧を前にして…◇

ひょっこりいわきに帰る

ケガした母を見舞う

東京都響の正指揮者に

"世界の楽壇"で活躍中の指揮者小林研一郎さん(ミ)が、十六日夜ひょっこり、両親の住むいわき市常磐湯本町吹谷一〇三、小林正毅さん(七)方に帰って来た。母の喜代子さん(六)が自宅前で転び骨折したので、見舞いのため二人の子供を連れ、由利子夫人(三四)と共に駆けつけたというもの。

母親がケガをしたらしいという手紙を欧州で受け取った小林さんは、演奏スケジュールがびっしり。「大したことはない」という文面を気にしながら五月二十五日帰国、すぐ東京から電話で母親の入院を知ったが、経過がよいので安心。五月三十一日と六月一日にN響定期演奏会を振ったのをはじめ、日程がびっしり詰まっていたので、渡欧をひかえて、今回はいわきに帰れないということになった。

欧州への出発は二十六日で、こんど日本に帰るのは十二月一日となっている。このまま母親を見舞わないとチャンスがなくなると思った小林さんは、急に二日間の"特別休暇"をひねり出して帰郷したものだった。十七日は朝から親子水入らずの歓談、そして十八日午後、東京へ帰った。

日本での小林さんは十二月一日付で東京都交響楽団の正指揮者に決まり、今までの東京交響楽団専属指揮者を四月三十日付で辞任、同響の要請で五月一日付で第一客員指揮者になった。今年暮れ帰国すると、都響の正指揮者として振ることになっている。

小林さんが二十六日渡欧するとハンガリーでオペラ五回、野外コンサート三回、アテネ音楽祭、ベルリンで鹿島建設が主催するコケラ落としの大演奏会、チェコ音楽祭、イタリアのコンサートなど"過密スケジュール"が待っている。

若松先生とも

また小林さん夫妻は十七日午後、音楽を指導してくれた恩師、平・若松紀志子さんを久しぶりに訪れ、ヨーロッパの近況などを報告した。

研ちゃんを囲む会

はまゆう会　小林さん夫妻を招く

「研ちゃんを囲む会」が十七日夜七時半から、小名浜・割烹「一平」に小林研一郎さん、由利子夫人を招いて開かれた。小学校から高校までずっと研一郎さんと一緒だった"竹馬の友"でつくっている「はまゆう会」が主催したもので、会員のほか小林研一郎後援会から副会長(歯科医村上豊氏が出席(鈴木洋三、比佐真平正副会長は都合で代理者出席)、はまゆう会から小野英泰会長ら九人が参加した。そして久し振りに会った幼友達と、「いつも若いなあ！」「テレビで元気な顔をみているよ」と、あいさつを交わす光景が続いたあと、笑い声の中で幼い日の思い出、近ごろの欧州の話など、気の許せる仲間と心なごむ夜を楽しんだ。

常磐の実家に帰って両親とくつろぐ小林研一郎さんと由利子夫人

世帯数9万3千台に

人口増率上回る核分裂

いわき市の六月一日現在の人口は、前月より百十一人増えて三十三万五千九百五十人。社会減を自然増で補う典型的な"赤ちゃん依存"の構造をあらわにした。

社会動態は転入七百六十九人、転出八百八十八人、差し引き百十九人の社会減。自然動態は出生三百九十八人、死亡百六十八人で、二百三十人の自然増。地区別では平が百三十二人増え、次いで常磐八十一人、勿来四十一人、好間十一人の増となったほかは、四～四十四人減った。

性別では男十六万二千五百九十五人、女十七万三千三百五十五人。世帯数は前月より百三十七多い九万三千十八世帯とこれだけは膨らむ一方。

いわき市の人口

（6月1日現在）

地区	世帯	人口	増	減
平	22,151	78,849	122	
磐城	19,322	70,259		15
勿来	13,961	51,469	4	
常磐	9,956	34,144	81	
内郷	10,201	34,247		46
四倉	4,786	18,580		30
遠野	1,829	7,661		9
小川	2,048	7,917		10
好間	4,057	13,752	11	
三和	1,255	5,346		4
田人	997	3,790		10
川前	620	2,628		5
久之浜大久	1,835	7,258		15
	93,018	335,950	255	144

悪評の小名浜球場道路を拡幅

だが間に合わぬ県高校野球

市営小名浜野球場と県道・いわき古道線（通称・鹿島街道）を直線で結ぶ道路改良工事が着々と進められている。

これまでは幅員四㍍の農道とアスファルト舗装だが曲がりくねった道路しかなく、高校野球開催中などは自動車がすれ違うのがやっとだった。

このため農道を六・五㍍と約一・五倍に拡幅、小石を敷きつめることにした。将来は同球場西側にあって矢田川にかかる日代鳥橋まで整備するが、今年度は同球場入り口までの約三百五十五㍍、工費は千二百万円。

しかし、工期は九月三十日まで、早くても八月中旬とのことで、七月十五～二十日に行われる夏の高校野球大会県予選には間に合いそうもない。

【拡幅工事が進む小名浜野球場前農道】

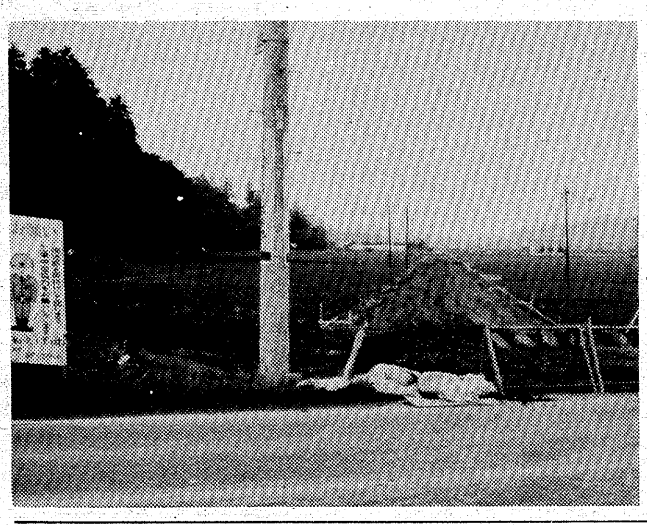

省資源の中で生産性を向上

高圧電気施設者協総会

いわき地域高圧自家用電気施設者協会（金子益三会長・加盟一五七社）昭和五十三年度定時総会は、十六日午前十時半から平字下の町の千代田会館で開いた。

昭和五十二年度事業報告、収支決算を承認、五十三年度事業計画、収支予算を審議したが、経済不況情勢を踏まえて、省資源、省エネルギーを基調に、コンサルティング活動、講習会を通じ、地場産業の生産性向上を目標に活動を推進することを決めた。

東北電力いわき営業所大坂弥太郎所長から、仙台を中心とした地震による電力関係の被害状況の報告があり、資料がまとまった時点で、それらをもとに地震災害に対する研修会を開き、高圧需要家の地震時における心構え、非常措置等を再検討することになった。

平勤労ホーム　7月の行事

平勤労青少年ホーム七月の行事予定が、次の通り決まった。なお、各教室とも募集中。

▽生け花教室＝Ⓐ10日Ⓑ5日Ⓒ12日（池坊・千葉若光講師）▽料理教室＝Ⓐ10日Ⓑ6日Ⓒ13日Ⓓ7日（織内暈月講師）▽茶道教室＝Ⓐ3・17日Ⓑ14・28日（裏千家・若松静講師）▽書道教室＝11・25日（大庭清次講師）▽社交ダンス教室＝7・14・21・28日（根本章一講師）▽着付け教室＝未定（渡部ヨシ子講師）▽空手教室＝6・13・20・27日（鈴木裕一講師）

錦で宗教講座　錦高齢者学級では二十日午後一時から、錦公民館で宗教講座を開く。講師は生駒康清・宝徳院住職。

ヘアさん

9272　中島安男

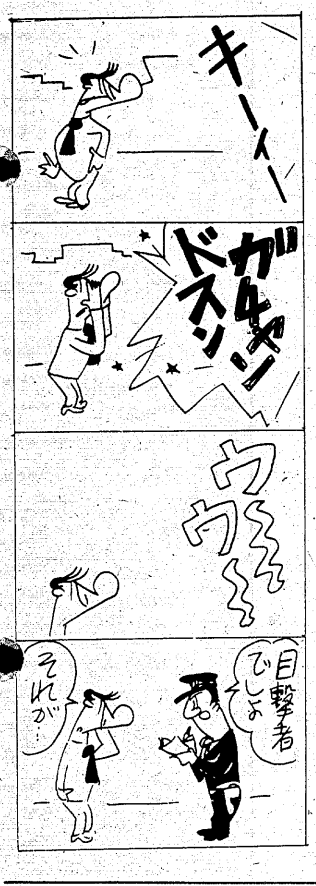

くらし随筆

指輪と妻の手

賀沢　太郎

私が渡伯する事になった時、妻に対しお土産には指輪を買って来ようと思った。私の結婚した昭和十五年ごろは、結婚指輪を贈るどころではなかったし、その後も、遂に買う機会もなかったから、この際奮発してやろうと考えた。

◇

ところが、妻は「私、指輪は要らないわ。私の手を見てよ、とても指輪をはめられる手ではないわ」というのである。妻の手などろくに気をつけて見た事もなかったが、そういわれてつくづくみると、なるほど節が異様に高くて、指輪ははめられそうにもみえなかった。

結婚当時、朝鮮の官吏生活をしていたので、妻は内職に着物の仕立てなどしたが、よく細く動く手だなぁとながめたりした。初産が難産で死産だったけれど乳はよく出て、ふっくらと丸く張って来た乳房を、細い指先で上手に絞っては、その乳を植木鉢にこぼしては涙を流していた。私はそんな姿をみるのがたまらなく、目をそらした。

終戦と共に百姓に戻り、乳牛を飼う事になった。妻と二人で搾乳するのであるが、いつでも妻の方が余分に出るのである。女の手は軟いからよと、誇らしげにいったりした。土と共に三十余年、それは雑草との闘いの歴史でもあった。二人の子供らもそれぞれ結婚して、私らの人生も一段落した。長い間、御苦労かけた妻の手に指輪を飾ろうと思う時には、飾ろうにも飾れない荒れた手になっている。

◇

これは一体だれの責任なのだろうか。夫として私が責められている様で心が重い。私が急に黙り込んだので、妻は慰め顔に「でもね、私の手をみせるとだれでも、よく働いた手だねぇとほめるのよ」と微笑していた。（農業・四倉）

御存知ですか？
日本とオーストラリアの医学者・栄養学者の共同研究で完成された素晴らしい保健食品です
最高級保健食品　クロスタニン
CGFクロレラエキス＋にんにくエキス＋大豆レシチンエキス＋落花生エキス＝クロスタニン
上記の主成分を特殊配合して相乗効果を最大に高め医学的栄養学的にその効果を世に問う商品です
疲れやすい方　夏バテの方　成人病予防　体質改善のため　是非お試し下さい
各種資料等無料で差し上げます　お気軽に販売店に御来店下さい
製法特許出願
第50—110485号
アメリカ　イギリス　フランス　西ドイツ　イタリア　ブラジル　オーストラリアほか

80粒　2,900円
代理店　福島クロスタニン　☎㉓4172
いわき市平字一町目2　シラ[illegible]事㈱内　片寄英資

宴会・会食は本格的な中国料理の桃園で…
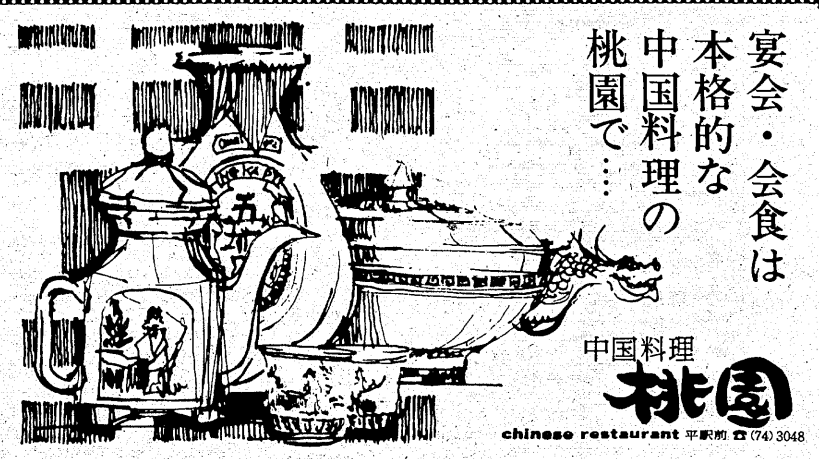
中国料理　桃園
chinese restaurant　平駅前　☎(74)3048

ボーナスサンデー好売り上げ

年に一度 偉力示した父の日

暑さに夏物衣料へ集中

官公庁のボーナス支給第一日曜の十八日は父の日と重なり、真夏のような暑さもいとわず、家族連れがマチに繰り出し、ショッピングレジャーを楽しみ、父の日のプレゼントを中心に夏物が売れに売れ、デパート、スーパーはいずれも前年同日売り上げを大幅に上回る久しぶりの好調なスタートになった。一般ボーナス支給、中元贈答品など〝夏の陣〟はこれから。

大黒屋では普通の日曜の二倍の入り込みで、広い店内はいっぱい。同デパートは〝大黒様祭り〟の売り出しや数々の催し物も加わって誘客に拍車をかけた。売上額は前年同期の五〇％増し。父の日のプレゼントが中心だが、特売宣伝も効いて全般的に品物が動いた。買い物単価は昨年並かむしろ下がっているが、とにかく数が売れた。低成長時代は〝数で勝負〟といった作戦が図に当たったわけで、回転率もまたよかった。二十一日から中元贈答品の内見会を行う。耐久消費財など高額品はこれから。

イトーヨーカ堂並店の場合。夏物がよく売れた。入り込みは前年同日の二五％増、売り上げは三〇％増。五月からの天気を見通し〝空梅雨〟とみて夏物を早目に品数をそろえて準備したのもよかった。ポロシャツ、ネクタイ、ベルトなど父の日のプレゼントは三千五百円から五千円。真夏のような暑さに、例年なら七月ごろから売れる夏物衣料に客が集まり、それも夫婦と子供たちの物をまとめ買い（シャツ、ズボンそろえて）が多く、結局客単価が高くなって売り上げを伸ばした。同じく家庭電気の扇風機需要が多く、クーラーも割賦ながら（だから）ボツボツ出だした。中元用進物総合ギフトコーナーは二十三日から。

麻越の場合（全店）は入り込み、売り上げともに前年同日の約二倍。食品主体の同店だけに午前中は少なかったが、昼、昼過ぎから家族連れが出て、ここでもまた父の日プレゼントのネクタイ、シャツが家族の衣料品買いに広がって、午後はてんてこ舞いの忙しさ。一件単価は前年を若干上回った程度。ここでの特徴は食品。父の日の感謝を込めての夕食用にか、ビーフステーキ、刺し身、ウニなど父親好みのごちそう材料が飛ぶように売れた。

小名浜で珠算能力検定試験　日本商工会議所いわき商工会議所共催の第九十三回珠算能力検定は二十五日、小名高で開く。

小川で乳幼児健康相談　いわき市小川支所は二十日午前九時半から十一時半まで、同支所で乳幼児健康相談を受け付ける。

磐城JC例会　磐城青年会議所は交通問題開発委員会の主管で二十日午後七時から、常陽銀行小名浜支店二階ホールで六月例会を開く。講師は野木修三郎・富士火災。

なお、同保健所は二十四日まで、同資格試験の受験願書を受け付けている。

23日、小名浜名店街前に巡回供血車　二十三日午前十時から午後二時まで、小名浜名店街の正面玄関前に、県日赤血液センターの巡回供血車が来市、市民の献血を受け付ける。

流されたボール拾おうと水死

新しい水着の中学生

自宅から近いため池で

十八日午前十時半ごろ、いわき市常磐岩ケ岡町山王作地内のかんがい用ため池で水遊びをしていた、近くの無職藤枝清子さん（四）の三女妙子さん（二）＝磐崎中一年＝は、風で流されたビーチボールを取ろうとしておぼれた。そばでこれを見ていた姉の民子さん（一四）＝同中三年＝の知らせで近所の人がすぐ助け上げ、救急車で駆けつけた同市常磐関船町、織内素生医師（三七）が懸命に人工呼吸したが、間もなく死亡した。

いわき中央署の調べによると、妙子さんはこの日、学校のプール開きが近いため、着具合を確かめようと、民子さんと一緒に買ったばかりの水着に着替え、同十時ごろ犬を連れて散歩に出た。犬がため池のふちで戯れるのを見て自分も水遊びがしたくなり、家にビーチボールと浮袋を取りに戻り、民子さんが見ているそばで浅瀬に入った。同十時半ごろ、風でビーチボールが左側水門近くに流されたため、これを拾おうと土手から水際側に回り、池に入ったところ水深が約三㍍もあったため、おぼれたとみられる。二人とも泳げなかった。

池は周囲約二百㍍。山に囲まれ、ひし形になっているが、危険なため、部落の人が水を抜いたばかりだった。池には「きけんです。ちかよらないで」の立て札が二カ所にあり、水も濁っているため、最近はここで遊ぶ子供はほとんどおらず、妙子さんもこの池に入ったのは初めてだった。

同中では、こうした危険なため池が十カ所近くもあるため、学校のプール以外での水泳は禁止しており、事故の前日も泳がないよう注意した矢先の出来事だった。

妙子さんは生まれつき足が悪く、クラブ活動もできなかったが、八月に手術を受ける予定で、学校のプールで泳げる日を楽しみにしていたという。母親の清子さんは長男（五）を連れて同市平のデパートに出かけて留守だった。市内ではさる十四日にも同市平山崎の愛谷江筋に、自転車に乗っていた子供（八）が転落、死亡している。

【妙子さん（円内）が水死したため池。X印でおぼれた】

調理・製菓衛生師の受験予備講習会　調理・製菓衛生師の資格試験は七月二十六日、好間高校で行われるが、平保健所は同資格試験の受験者を対象に同十八日から四日間、平市民会館で受験予備講習会を開く。

人権共存の推進決議

人権擁護委協総会　悩み解消を目指す

平人権擁護委員協議会（山野辺政豪会長）の五十三年度総会が十七日午前十時半から、市文化センター一階会議室に市内および双葉地区の委員や来賓など約五十人を集めて開かれた。

山野辺会長のあいさつのあと、来賓の田畑市長が「市民憲章で唱えている『きまりを守り、明るいマチづくり』を目指し、今後も努力して欲しい」、また市井勝昭県弁護士会いわき支部長も「人間生活から〝共存〟を切り離すことができない以上、自分の権利だけを行使することは許されない。人権の共存を目指し協力していこう」と祝辞を述べた。

続いて議事に移り、過年度の事業結果・決算報告を承認、今年度は「人権の共存―対話によって明るく住みよい社会をつくろう」をスローガンに、家庭や職場はもちろん、学校における教師と生徒、地域社会における隣人同士などあらゆる立場で対話を推進してゆくことを決めた。そして七、十、十一月に従来通り「特設無料人権相談所」を開設、市民の持つ心配ごとや悩みごとの解消を図る方針を確認し合った。

また、任期満了に伴う役員の改選が行われ、山野辺会長以下を再任したほか、会の発展に貢献した委員二十二人を表彰した。

役員と受賞者（いわき関係）は次の通り。

◇役員▽副会長＝竹岡傳（錦）河原鶴之助（川内）▽常務委員＝戸田清久（江名）後藤タカ子（常磐）塚越弘平（内郷）飛田清吉（好間）吉田功（小川）坂本源一（大久）小宅光秋（田人）鈴木定助（植田）太田四朗（大熊）横山達（双葉）明治茂（浪江）

◇受賞者▽仙台法務局長表彰＝竹岡傳（錦）戸田清久（江名）猪狩亮吉（植田）▽福島地方法務局長表彰＝塚越弘平（内郷）江尻卿（泉）▽全国人権擁護委員連合会長表彰＝戸田清久　猪狩亮吉　鈴木初子（平）竹岡傳　酒井泰長（川前）花沢隆道（四倉）小宅光秋（田人）塚越弘平▽県人権擁護委員連合会長表彰＝後藤タカ子（常磐）河辺民江（内郷）鈴木きよ（同）

【〝対話作戦〟を決めた平人権擁護委の総会】

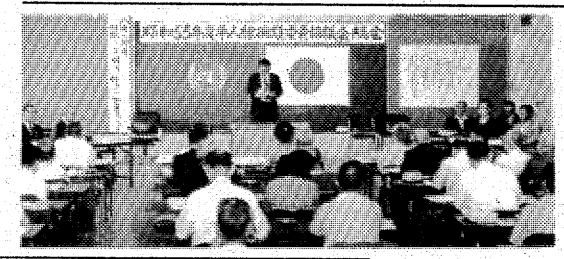

保険いわき営業所長代理で、議題は交通事故における保険の役割

特急ゆうづる4号が故障

1時間遅れ

十九日午前二時八分ごろ、下り特急「ゆうづる4号」の機関車のコンプレッサーが故障、磐城太田駅に臨時停車した。検査の結果、運転不能とわかり、原ノ町機関区から救援機関車を出して一時間六分遅れて発車。後続の「同5号」「同7号」の二本も十四分～一時間六分の遅れを出した。

理容21人、美容は45人

受験者先細り

浜通り理・美容師資格試験の実技は二十二日美容、二十三日理容でそれぞれ午前九時からいわき理美容専門学校で行われるが、受験者は理容二十一人、美容四十五人と少なく、後継者不足に悩んでいる理・美容業界を物語っている。

上川集会で健康相談　いわき市常磐支所は二十日午後一時半から三時半まで、上川集会所で健康相談を受け付ける。

お詫び

昨日の「イーハトーブの赤い屋根」映画会におきましては、市民会館設置の映写機が故障し、映写効果不良ならびに上映時間の大幅なずれを生じさせる結果となり多大なご迷惑をおかけいたしました。ここに主催者ならびに市民会館より謹んでお詫び申し上げます。

なお今後このような事態がおこらないよう万全を期したいと存じます。ご意見、ご要望などお寄せいただければ幸いです

昭和五十三年六月十九日

いわきよい映画をみる会

いわき市平字童子町四の十七教育会館　電㉔九三六六

夕刊配達員募集

▽中学・高校・一般（男・女）数名
▽配達時間　夕方四時から五時まで一時間位
▽バイク免許証所有者歓迎
▽日曜・祝日休刊
※ご希望の方は直接ご来社下さい。

いわき民報社営業局販売部
いわき市平字田町六三　電㉓一六六六代

ことぶき・寿・ことぶき・寿・ことぶき・寿・ことぶき・寿・ことぶき・寿・ことぶき・寿・ことぶき・寿・ことぶき・寿・ことぶき

◆三つ重ねの金杯プレゼント

結婚式場でお二人が永遠の誓いを交わされた三三九度の金杯を、思い出の記念品として差し上げております。

◆赤ちゃん誕生記念写真プレゼント

かわいい赤ちゃんがお生まれになりましたらおそろいでお越し下さい。記念の写真を無料で撮影、差し上げております。

（期間は3年以内です）

平駅から歩いて2分

●午後6時まで営業致しております。お立ち寄り下さい。

総合結婚式場　ことぶき会館

いわき市平字田町・並木通り　いわき民報ビル3・4・5F　☎23-3500　☎23-6934

ことぶき・寿・ことぶき・寿・ことぶき・寿・ことぶき・寿・ことぶき・寿・ことぶき・寿・ことぶき・寿・ことぶき・寿・ことぶき

父の日に父親の授業参観

草野小

草野小（小松七郎校長）は父の日の十八日、父親参観と父親のソフトボール大会を開いた。

父親の休日の日の招集のためか参加数は三分の一程度、その三分の一が母親。

それでも子供たちの授業には、わが事以上に真剣に参観、母親まかせのPTA活動にいささか反省した感じ。

本社後援 今週の催し

◆19日＝いわきちひろ愛と夢の原画展（大黒屋6階、20日まで）
◆同＝生きた恐怖猛獣サファリ探険（大黒屋5階、27日まで）
◆24日＝篁林書道会北・汀展（文化センター3階、26日まで）

会と催し

20日

【平市民会館】▽いわき産業祭打ち合わせ会、東北電労定時大会（9時）▽国民年金組合総会（10時）▽現業協議会全体会議、いわき農薬販売業会総会、いわきニュータウン開発会議（15時）
【磐城市民会館】▽いわき民謡同好会レコード吹き込み（9時）
【小名浜公民館】▽はり絵教室（10時）▽お母さんコーラス（10時30分）▽チクチク会、家庭の日推進協力家庭懇談会（13時）
【常磐公民館】▽洋裁サークル、ミセス身の回り教室、書道サークル（9時30分）▽日本脳炎予防接種、詩吟教室（13時）▽ダンスサークル、手編みサークル、和裁サークル、青年セミナー（18時30分）
【常磐市民会館】▽東海物産展示会（9時）
【ことぶき会館・いわき民報ビル】▽ヤマハ原付き免許講習会（18時）
【しゃくなげ会館】▽いわき法人会第2回通常総会（14時）▽漁業協同組合組合長会議（14時30分）
【草野美術ホール】▽三喜実和会例会（19時）
【いわき産業会館】▽酸欠作業者講習会（9時）▽健商（10時）
【文化センター】▽表千家茶道サークル例会（9時）▽全逓浜三支部分会長会議、東流詩吟サークル例会、日本民踊三喜会例会、婦人卓球教室B（13時）▽うたごえ喫茶実行委員会、地方労青年部交流会、いわき小劇場例会、心画会例会、淡交会青年部例会、華道教室、リコーダーアンサンブル例会、ブルースギター例会、環境保全研究会例会（18時）

今週の株式

先週ははじめ値がさ優良株が一部物色され、新たな相場展開が期待されたが、その後の円高再燃で再び完全な膠着（こうちゃく）状態に陥ってしまい、全般もみ合い商状のうちに推移した。今週も、そうした動きが一面では続くことも考えられる半面、優良株や業績急回復期待株など中心に、明るい展開が期待出来るのではなかろうか。それにしても問題の円高は引き続き要注意。

来月の先進国首脳会議を控えて海外の投機筋が目先、円買いに安心感を持っているといわれているからで、波乱は免れないだろう。しかし、先週の相場動向からかなり円高に対する抵抗力がついているようなので、たとえ波乱場面になったとしても、相場には余り響かないだろう。むしろ今週予定されている経済対策閣僚会議で、国際収支対策と併せて、今後の補正予算の早期編成問題がクローズアップされてくると見られ、大いに注目されるだろう。

一方、内部要因では信用買い残高は十週間連続減少、先週も減少して一兆円大台を割り込んだらうといわれているので、このことは整理完了として好感されよう。需給面でも投信の買いの姿勢が徐々に高まる公算も強く、結局、円相場を気にしながら、景気追加刺激策、内部要因の好転を手掛かりに地合いは次第に盛り上がって来るかも知れない。そんなところから物色対象としては大正薬、鐘化、ダイハツなどか。

（平・山吉証券調べ）

＝夏相場への助走相場か＝

あすの運勢

小川石洲

六月二十日（火・先勝）

【1月生】考えが甘すぎて失敗する、再検討してかかれ
【2月生】今は現状を守って結果よい、軽々しく動くな
【3月生】自分勝手な行動は禁物、相手の立場も考えよ
【4月生】引っ込み思案しては進まぬ、思い切って当たれ
【5月生】誘惑に迷ってピンチに陥る、欲ばりつつしめ
【6月生】思いがけぬ障害に直面する、冷静に対処せよ
【7月生】周囲の意見に耳を傾けよ、すると結果よい
【8月生】無理してつまずく暗示がある、背伸びするな
【9月生】幸運の波はあるが期間は短い、手順よく進め
【10月生】いたずらに先走ればつまずく、軽率つつしめ
【11月生】磨けば光る運がある、多少苦しくもくじけるな
【12月生】ゆとりある行動が結果よい、軽々しく動くな

市況

魚類

十九日朝の小名浜港は巻網と一本釣り漁があった。

【小名浜港】　巻網船三カ統五十七㌧　定置網船二隻二十㌧　底引船一隻四・二㌧　大目流し網船一隻三十八㌧　一本釣船十八㌧　小舟四十七隻
▼ビンナガ　四万九千㌔　三九六一一三五▼カワハギ　一万九千㌔　一〇一九・二▼カツオ　一万八千㌔　四二〇一六〇▼イワシ　一万六千㌔　六三・五一六一・一▼マグロ　一万二千㌔（自二十四本）　一五八一五三九▼キワダ　六千八百㌔　一六〇一三五一▼キンキ　三千八百㌔　六〇〇一四〇▼タルマ　二千二百㌔　三〇〇一二六六▼巻網ガツオ　二千㌔　三五〇一一〇▼ヨシキリザメ　二千㌔　二〇▼ヒラマサ　千六百㌔　一〇〇一二〇〇▼ヒゲダラ　千三百㌔　一三▼バチ　千二百㌔（三十本）　八六六一四五九▼モウカザメ　七百㌔　一〇〇一五〇▼メジ　五百㌔　二〇〇一一〇〇▼シイラ　五百㌔　二〇〇▼キメジ　五百㌔　二八〇一三〇▼ススキ　三百五十㌔　二五〇〇一六〇〇▼サバ　三百㌔　二〇〇一三〇▼タナゴ　百六十㌔　七五〇一四五〇▼貝焼き　千六百六十九個　五七〇一二七〇

【江名港】
【中之作港】　水揚げなし

【小名浜港】　底引船三隻十・九㌧
▼キンキ　四千九十二㌔　五四〇一一二〇▼オキハモ　千九百七十㌔　四〇一八▼ヒゲダラ　千四百一八▼メヌケ　六百五十二㌔　八三〇一六八〇▼サメサガレイ　五百五十八㌔　八〇一三〇▼ドンコ　二百二十三㌔　八五一五五▼アブラボウ　百五十八㌔　三八〇一二二〇▼マダラ　百二十九㌔　一〇〇一三〇

野菜

▼大根七〇一一〇▼ニンジン一二〇一一〇▼ゴボウ四〇〇一一〇〇▼白菜五〇一一〇▼キャベツ四〇一一〇▼ネギ八〇一一〇▼レタス七〇一三〇▼キュウリ六〇一五▼ナス二〇〇一四〇▼トマト一二〇一一〇▼インゲン四五〇一一〇〇▼カンショ二〇〇一一〇▼バレイショ八〇一一〇▼玉ネギ五五一二〇▼モヤシ八〇一七〇▼ニンニク六五〇一一五〇▼サヤエンドウ三〇〇一一〇〇▼カボチャ二〇〇一三〇▼グリンピース二四〇一八〇▼玉子二六〇一二三五（以上㌔）▼大根四〇一一〇▼ホウレン草六〇一一〇▼春菊三〇一一〇▼ニラ二〇一五（以上束）▼ピーマン二五一一〇▼生シイタケ一二〇一三〇▼ナメコ八〇一五〇（以上袋）▼カリフラワー七〇一一〇（コ）

果物

▼グレープフルーツ三二四一一四七▼レモン三二四一一四七▼リンゴ二七八一一三九▼甘夏カン一七三一六七▼夏ミカン八〇一五三▼プリンスメロン三七五一五〇▼スイカ二五〇一四四▼ブドウ一二五一一〇〇〇▼黄桃一二〇〇一七〇〇▼ビワ九二九一五七一▼バナナ三一一八三▼パイナップル一六五一一五五（以上㌔）▼イチゴ一五〇一二〇（パック）

（市中央卸売市場調べ）

※お断り＝読者の声は3面に。

株式・前場

週明けの市況は、手がかり材料難から売買共に手控えられてはいるが、個別物色で底固い動きをみせている。個別には業績面での安定を手がかりにキッコーマンが小口買いにしっかり。キリン、カルピスなど食品株、業績好調が伝えられた日セメ、小野セメなどセメント株、ナイロン、日レース、堺化学など低位仕手株が堅調に推移。

半面、日石が目先筋の手じまい売りから続落、為替相場の先行き懸念から松下、トヨタなど輸出関連も見送られて小安い動きに終始した。

主な高い銘柄は大和工十八円、堺化学十五円、図書印十四円、岡理ゴム十三円、計器十三円。

主な安い銘柄は科研化四十円、クラリオン二十四円、サンケン十九円、日石十二円、スピンドル十一円。

（地元銘柄）日本化成八十九円、呉羽化学七百一円、岡理ゴム六百十円、白煙瓦二百七十九円、常陽銀行二百五十一円、七十七銀行二百二十一円、常磐興産百三十三円。

東証ダウ平均三円十四銭安の五千四百八十八円三十七銭。出来高九千万株。

（平・水戸証券調べ）

みんぽう映画案内

【平】
☆ひかり座（五・三〇）さよならの微笑（七・〇五）愛と喝采の日々（↓30日）
☆桜楽館（七・〇〇）サーフィン・ウィズ・カラパナ（七・二五）コンボイ（↓長期上映）
☆アポロ座（五・一五）幸福の黄色いハンカチ（七・一〇）事件（↓23日）
☆平東宝（五・五四）赤い鳥逃げた？（七・三〇）サード（↓23日）
☆平東映（五・四六）関東緋桜一家（七・二六）冬の華（↓長期上映　毎日オールナイト）
☆名画座（五・四五）スピードトラップ（七・二六）ローリング・サンダー（↓23日）
☆平ロマン劇場（五・二二）新妻を襲う（六・二二）ブルーSEX'78歓ぶ女（七・五七）㊙ディープ・ラブ（↓20日）
☆東映パラス（六・三〇）混浴濡れ濡れ穴場（七・三〇）猟奇貴婦人化粧（八・三）完全犯罪（↓23日　毎日オールナイト）

【常】
☆三函座　変態売春婦　女体拷問人・グンタ　スペシャル・ポディ（↓20日）

【小名浜】
☆国際　悶絶アニマルレディー　ダーティ・バージン　官能ポルノ・クライマックス（↓20日）
☆磐城座（改築のため長期休館）
☆金星座　デスライター　世界ブルーフィルムフェスティバル（↓23日）
☆銀星座　トランザム・7000　ジェット・ローラー・コースター（↓26日）

【植田】
☆うえだ館　ヨーロッパの十字路・スイスのもうひとつの顔　犬笛（↓30日）
☆中央館　裂け目を狙え　ぶちこむ　獣色母娘（↓20日）
☆菊多館　幸福の黄色いハンカチ　男はつらいよ・寅次郎頑張る（↓20日）

家屋

マンション▽2DK・バス水洗トイレ付▽駐車場付▽場所＝ヨーカドー平店隣▽連絡先＝電㉑一九二三

貸事務所・店舗▽1階66平方㍍（20坪）▽場所＝平・尼子町（合同庁舎近し）駐車場有6台▽格安▽連電＝㉑三八一八（三浦）

譲る店舗▽40平方㍍12坪▽委細面談▽場所＝旧平市内

アパート▽六畳四畳半▽台所バス水洗トイレ付▽日照良▽場所＝資生堂前通り▽連絡先＝電㉔八九七二

アパート賃三万・協力金二カ月▽場所＝平字仲間町（駅より徒歩五分）▽連絡先＝電㉑一二二一

テナント募集▽スナック・飲食店向き▽場所＝平・白銀通り▽マリモビル▽電㉔三〇七三

いわき民報案内広告

■1ダン4行　2,400円（前納扱いです）
■同一広告5回以上掲載は1割引き
■お申し込み・お問い合わせは本社営業局広告部
☎㉓1666代＝支社・支局・いわきPRセンター＝☎㉓0690へ

新しい町平・白土ビジネス・ショッピングセンター
テナント募集中
駐車場100台完備（無料）
1F店舗42㎡12.5坪　賃6万
2F店舗事務所向同　賃5万
1F協力金30万　保証金50万
2F協力金25万　保証金50万
共有費　月額各5千円
連絡先＝昼夜電74―5864

土地

売地
湯本町傾城　宅地
551平方㍍（167坪）
3・3平方㍍5万
内郷御厩町折返　宅地
387平方㍍（117坪）
3・3平方㍍10万
連絡先電㉔4725　鍋田地建

譲る店舗▽25平方㍍（7.5坪）▽スナック居抜き▽場所＝平字白銀町▽連絡＝電㉒五五五〇午後四時迄

貸事務所▽平駅徒歩5分▽1F8坪2F17坪各1室▽駐車場付▽場所＝NHK裏環境抜群▽面談▽連絡昼夜電㉔五八六四

雑件

電話担保で融資・保証人不要名義そのまま・即決▽場所＝平字小太郎町山崎ビル内▽福栄商事株式会社電㉑一三一二

求む家事お伝いさん▽年齢不問パートも可▽委細面談▽場所＝平上平窪字原田一四木村▽連絡先＝電㉑四八三六

ダンス6時～10時▽しゃくなげ会館▽会費千円▽一般者入場歓迎▽主催『上野』連絡電㉖六九三一

募集

ダンス教師・急募▽委細面談『蓬莱ホール』電㉑一九一一

急募コック・バーテン・男女従業員（アルバイトも可）▽場所＝平駅前・レストラン『センリ』▽連絡先＝電㉒三九一一〇

女子店員募集▽一名▽年齢＝30歳ぐらいまで▽勤務＝午前10時～午後7時まで▽委細面談▽電㉔七〇七七魚勇水産

男子業務社員二名募集▽仕事簡単な数材配送▽普免要▽学歴年齢不問▽委細面談バイト可▽連絡先『三愛学習』電㉔八六〇八

募集理容技術者▽2名▽通勤・住込み両方可▽委細面談▽イガリ理容所▽電㉓三三九五

女性募集▽数名　委細面談▽アルバイトも可▽平・田町『ポンソワール』▽電夜㉑四一四七・昼㉒三七六二

急募ビュートレス　三名▽年齢18歳～25歳▽パート可▽時間調整有り▽委細面談▽パーラースカイ巴里電㉑四五九四

従業員・パート募集▽内郷御厩町前田・オリオン電機▽電㉗四六六三

電気工事技術者若干名▽年齢20歳～26歳・普免要▽給与当社規定優遇▽歴持来社▽平北白土鈴木消防器機㈱電㉒四七四七

男子社員募集▽2名▽年齢20歳以上▽普通免許所有者に限る▽委細面談▽中央卸売市場内『丸矢青果』電㊽八一二五

急募▽木工建具職人（見習いも可）▽社保完備▽経験により高給優遇▽委細面談▽平字正月町㈱作田木工所電㉔四六一五

福島県知事免許(3)265号
磐南土地株式会社
いわき市小名浜花畑町17―1
電54―6311・92―4724

売地　土地付き家屋　小名浜本町通り　土地247平方㍍（75坪）建物居宅兼店舗二階建176平方㍍（53坪）　3.3平方㍍30万（仲介）

売地　平下神谷　国道沿い　宅地9697平方㍍（3200坪）　3.3平方㍍6万　草野駅徒歩3分（仲介）

売地　泉ニュータウン団地　（国道沿い）2252平方㍍（743坪）　3.3平方㍍4.5万（格安）（仲介）

社員急募
月収30万可能！
■営業社員　15名
・年齢不問
・給与　当社規定により優遇〔例〕30歳……28万円
■業務社員　数名
・年齢25歳まで（普免要）
・給与　当社規定により優遇
★待遇　昇給・賞与年2回　社保完備　交通費全額支給
★面接日　20・21日（午前9時～午後5時）委細面談即決
株式会社有和いわき営業所
平北白土字笊田19の2（東北電力前）
☎(0246)―23―0327

募集
料理の好きな貴女求めます!!
●年齢＝45歳ぐらいまで
●給与＝固定給＋能率給（9万～13万ぐらい）
●その他諸手当あり
●勤務＝午後5時又6時より
●待遇＝社会保険完備
郷土料理　こけし
平字白銀町　☎23―1266

募集
■運転者　若干名
☆普通免許で可
■アルバイト　2名
☆早朝・入出庫作業
★委細面談
株式会社大市
平字正月町42の17　☎㉑2381

急募
●女子従業員　数名（パートも可）
●事務経験者を希望●高給優遇●履歴書持参委細面談
●面接時間＝毎日16時～19時
平字正内町（やっちゃば内）
株式会社東北青果
電74―9112・26―2049

募集
■販売員　若干名
・18～25歳まで（普免所有者）
・給与　7.5万～9.5万
・社保完　・委細面談
・履歴書持参　・面接随時
フジモリ機工株式会社
小名浜字中原2の34
TEL・52―0052（代）

福島県知事免許(1)第966号
達美通商株式会社
いわき市平字五町目　電21―1911

地　平・八幡小路　一中一小学区　452.5平方㍍（136坪）　3.3平方㍍16万　他　多数区画あり（仲介）

新築売家　明治団地　格安物件　土地　151.5平方㍍（15.8坪）　建物　84.15平方㍍（25.4坪）　温水器・備品一式　価格応談（仲介）

賃マンション　ヨーカドー平店近く　2DK　賃3.5万　協2カ月（仲介）

入居者募集
貸家・アパート仲介ご案内
●内郷内町　2DK
●明治団地　2DK
●郷ケ丘団地　2DK
●小名浜相子島　2DK
●平・八幡小路　2DK
※ほか各所にあります　お気軽にご相談下さい
福島県知事免許(1)第967号
大生不動産
いわき市平字中町4の2（大黒屋デパート向かい・中町バス停前）
☎23―7881

家・土地を考えている人に
土地を買い家を造る、一度にとなると大変です。
第一に自分の住宅をつくりたいと考えている方に。
日照権のよい最適の宅地を提供いたします。
①場所…いわき市・福島高専手前市営球場、平よりの場合
②貸宅地坪数…198平方㍍（60坪）～231平方㍍（70坪）
水道・浄化槽完備
●電話㉖2827（朝8時～昼4時迄）
和光産業
いわき市内郷高坂町立野

福島県知事許可（特―25）第8731号
福島県知事（1）第1157号
株式会社いわきホーム
常磐関船町抗田3　☎44―4105
窪田土地付分譲住宅　発売中　2棟
所在地　勿来町窪田町通1丁目4～4
建物面積　82.38～88.59平方㍍
設備　水洗トイレ　ステンバス　台所セット　洗面キャビネット　床下収納庫他　全室照明器付
販売価格　1,058万～1,108万円
関連会社
吉野木材㈱☎勿来(3)3165
吉源木材㈱☎平㊸3288
鈴木工業㈱☎平㊾2535

福島県知事免許(1)第1158
有限会社寿不動産
いわき市小名浜花畑町14―4（小名浜白百合幼稚園前）電54―8696

売地　小名浜岡小名字広畑　397平方㍍（120坪）　3.3平方㍍8.7万円（仲介）

売地　江名字荻之作　334平方㍍（101坪）　3.3平方㍍7.5万円（仲介）

売地　江名字南町　231～459平方㍍（70～139坪）　6区画　3.3平方㍍9万円より（仲介）