夕刊
いわき民報
郵便番号 970
いわき市平字田町63－7
いわき民報社
振替口座（郡山）4028
本社 0246 ㉓1666
小名浜支社 0246 ㉜3560
常磐支局 0246 ㊷2380
勿来支局 02466 ㉒2903

世界の銘酒
輸入菓子
贈答品
酒有連の店
あわのや
平・大工町☎22－3311

小売店と大規模店

販売額と市場占有率

いわき商議所 市の統計資料で調べる

勿来の伸び率が最高

占有率は平が落ち込む　追い上げる小名浜

51年度販売額　千五百六十一億円

いわき商工会議所は市の統計資料をもとに市内小売店と大規模店の販売額、市場占有率などの関係を調べた。五十一年度の販売額は一千五百六十一億九千四百四十九万円で、四十九年度より四三・八％（四百七十六万二千円）増えているが、このうち大規模店の販売額は三百九十六億八千万円の三四・六％（売り場面積二九・三％）もあったことが初めてわかった。伸び率最高の勿来は六五・四％だが、これは五十年四月にオープンした植田ショッピングセンター（イトーヨーカ堂植田店）の影響。かつて市内販売額の過半数を制していた"商都"平は、占有率三六・九％に落ち、小名浜の三三％、勿来二五％が追い上げている。

平地区の販売額五百七十六億九千六百三十六万円（千二百七十九店）のうち、大規模店の販売額は三百九十五億二千万円で占有率三三・八％。小名浜が三百四十四億五千六百五十八万円（千八十一店）のうち二店で百二億円の二九・六％、内郷は百六十二億八千八店で百九十五億二千万円で占有率三三・八％。小名浜が三百四十四億五千六百五十八万円（千八十一店）のうち二店で百二億円の二九・六％、内郷は百六十二億八千七万円（四百八十八店）のうち一店で二十一億円の一二・九％、常磐は百十五億八千八百八十二万円（四百九十九店）のうち一店で十九億八千万円の一七％、勿来が二百三十三億三千二十二万円（七百四十八店）のうち三店で五十八億八千万円の二五・三％。

これを売り場面積で比較すると、一般小売店合計に平の大規模店合計三七・三％、小名浜は五三・三％と一般商店を上回り、内郷二三・二％、常磐九・二％、勿来三〇・一％を占め、大規模店進出に対し売り場面積が問題となり削減修正が要望されるのがうなづける。

売り場面積当たりの比較

力発揮する大規模店

売り場一平方㍍当たりの年間販売額は平が一般店五十八万円に対し大規模店六十五万円、小名浜六十二万円に対し四十九万円、内郷四十万円に対し四十八万円、常磐三十八万円に対し百二万円、植田四十六万円に対し四十八万円。従業員一人当たりの年間販売額は平が一般一千二十四万円に対し千九百四十六万円、小名浜が八百七十万円に対し千四百二十七万円、内郷六百三十一万円に対し千六百九十四万円、常磐六百四十七万円に対し三千四百十三万円、植田九百七十六万円に対し二千二百十九万円。

伸び率をみると、平が五十一年度五百七十六億九千万円（四十九年度四百十一億九千万円）で四〇％増、小名浜三百四十四億五千万円（二百三十七億八千万円）の四四・八％、勿来が二百三十三億三千万円（百四十一億円）で六五・四％、常磐は百十五億八千万円（八十七億七千万円）で三二・二％、内郷は百六十二億八千万円（百十六億九千万円）で三九・二％で、勿来、小名浜の進出が際立っている。

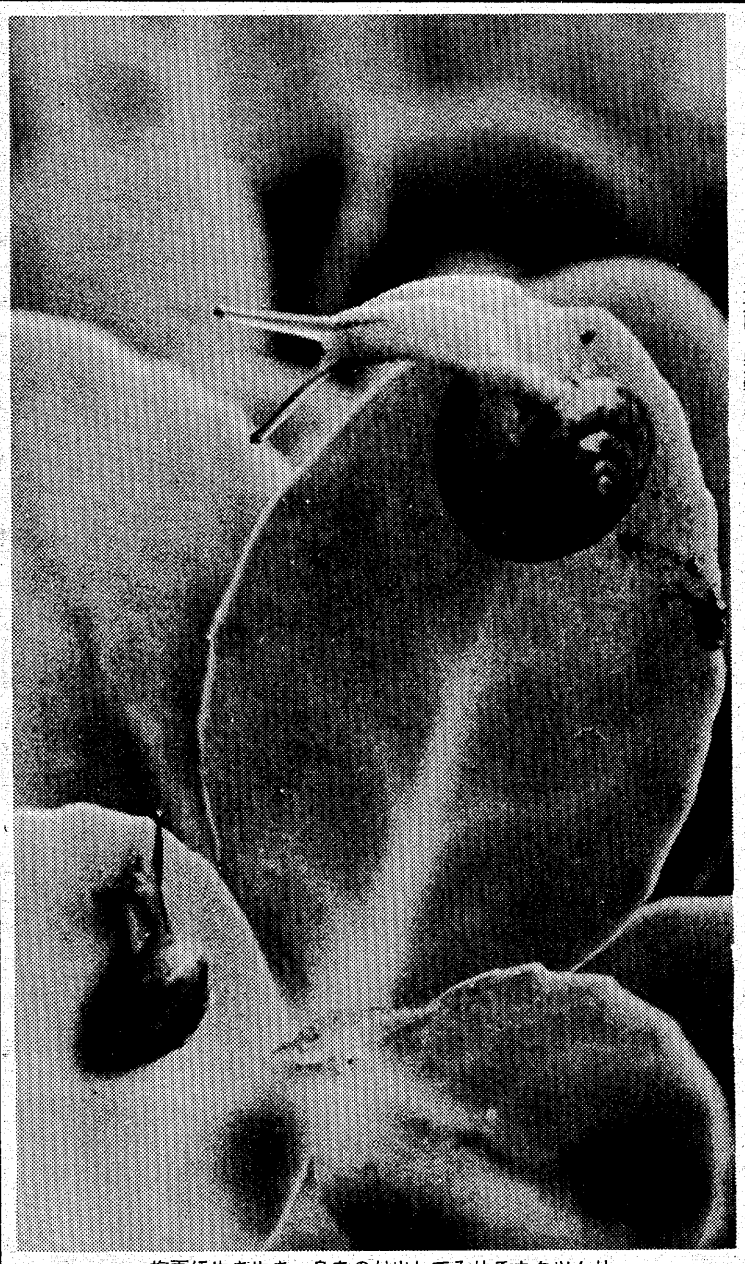

梅雨に生き生き、身をのり出してみせるカタツムリ

梅雨に生き生きカタツムリ

三十五・五㍍（小名浜測候所）になった。

○…コメの国日本にはなくてはならない梅雨。慈雨である。永らく日照りが続いて稲はよく育ち、この雨でホッと一息。カタツムリも元気を取り戻し、弁慶草の緑葉から、グーッと背伸び。親子の語らいもはずむ。

○…デーンデン　ムーシムシカタツムリ　オーマエノメーダマハドーコニアルー　ツノダセ　ヤリダセ　メダマーダセー

○…ようやく梅雨らしくなった。雨は二十二日午後四時二十五分から降ったりやんだり。二十三日午前九時までに

猪狩さんら3人を功労表彰

県都市計画協会

県都市計画協会は二十一日、福島市で総会を開き、前年度の事業決算報告を承認したあと今年度の予算と事業計画を決めた。都市計画事業推進の功労表彰では土地区画整理組合関係で、いわき市から猪狩亮吉、塩庄造、蛭田信治の三氏が表彰された。

長子公民館で結核検診　いわき市勿来支所は二十四日午前九時から十一時半まで。

いわき抄

▼…東京の東邦出版社というところから、吉原公一郎著「もう一つの歴史」と「黙示の海」という二冊の本が贈られて来た。あとがきに、福島県出身ということが書かれてあったので、同社に連絡して調べて頂いたところ、いわき出身ということが分かった。ご本人に電話したところ磐中時代、中柴光泰いわき短大学長の教え子であることが分かった。中柴先生の話で本名は波汐泛（なみしお・うかぶ）さんで、若いころたしか、平郵便局に勤めておられたこともあったハズだということである。

▼…吉原氏は謀略ものにかけては資料も多く、研究熱心で右に出る人はないということで、ドキュメント小説が多いそうだ。すでに約三十冊の本を出しており、沖縄問題を扱った「もう一つの歴史」は、劇団民芸で上演されている。市内には同級生の方も多いと思うが、いわき出身の作家をみんなで声援してあげて欲しい。もの書きと言えば、本紙でおなじみの草野比佐男さん（いわき市三和）、異色の石津凱さん（東京）＝宇宙戦艦ヤマト原作者＝などがいる。もう一人、吉原さんがいた。いわき出身者を大事に育てていくためにも、どうぞ本を読んであげて欲しいと思うのだが…。

ご婚約に――
ワタナベの指輪をどうぞ！
現地買い付け直輸入のダイヤサファイア・エメラルドを各種取りそろえました
宝石／時計／メガネ
ワタナベ
●銀座店／平・田町●平駅ビル店／3階●湯本店／天王崎●植田店／台町通り●ヨーカドー植田店／3階

信頼できる
メガネの専門店
福島県眼科医会
推奨店
メガネの松本
いわき市平字二町目　電(0)3851

梅雨の合い間に
カッと照りつける太陽は
もう夏の日差し……

雑木の葉からもれる陽に
つくばいから落ちる水が
白く光り
水音も一だんと
高くなった様に
思えます。
●造園設計施工監理●貸植木
山一植物園
いわき市内郷小島町花輪9　☎26－3061
●造園のことならどんなことでもご相談下さい。あなたの楽しい庭づくりのお手伝いをさせていただきます。

掛け金を15%引き下げ

農業共済組合建物共済 2,500万円契約にアップ

いわき市農業共済組合（皆川源三郎組合長）は、二十日午前十時からいわき産業会館で臨時総会を開き、建物共済の契約限度額引き上げに伴う定款の一部変更を決め、七月一日から実施する。

これは一般の火災保険など建物災害保険に当たるもので、これまで契約最高額が一千万円までだったのを、最近の建物評価額に比べ低過ぎ災害補償としては不合理なため、二千五百万円に大幅引き上げを行った。現在一千万円契約者で二千五百万円契約を希望する加入者は、七月以降に一千五百万円の追加加入をすればよい。総合共済二百万円も五百万円に引きとげる。

また同時に掛け金を一五%引き下げた。これは加入者が増え、被災者が少なかったことから余剰金を掛け金引き下げに充てることにしたもので、これまで五百万円契約一万円が八千五百円に、一千万円契約は二万円が一万七千円になる。最高限度額の二千五百万円の場合は四万二千五百円（以上いずれも普通住宅の場合）。

五十二年度建物共済加入者は一万一千四百五十九人、三百六十八億四千万円。五十三年度は四百五十億円。

この作品は昨年行われた市の段階でいわき商工会議所会頭賞、県でいわき市長賞に輝いていた。

【表彰状を受ける関川さん】

関川さん（小川中）に入選賞状伝達

全日本発明くふう展

第36回全日本学生児童発明くふう展の入選者伝達式が二十二日、いわき市役所で行われ、入選した小川中一年、関川好美さん（一三）に田畑市長から表彰状と記念品が贈られた。

関川さんの作品は「便利なイスカバー」。小川小六年のとき考案したもので、イスの両サイドに布製のカバーを取り付け、あちこち立たなくてもすむように三角定規や物差しなど、学習に必要な用具が保管できるようになっている。

永崎トンネルを取り壊し

52年の命 新県道建設にじゃま

○…県いわき建設事務所は、いわき市永崎地内で県道・小名浜～四倉線の新道を建設しているが、これに伴い同市永崎字月作地内にある永崎隧道（トンネル）は取り壊されることになった。

○…このトンネル（長さ四十㍍、幅員五㍍、高さ四十㍍）は大正十五年三月につくられ当時としては技術の粋を集めたものだが、こんど隣に新道がつくられ、トンネル付近が旧・新道の合流地点となるため"お役御免"となった。

○…工事は二十三日から行われ、十月末に完成の予定。この間、車は海側のう回路を通ることになる。工費は四千百万円。

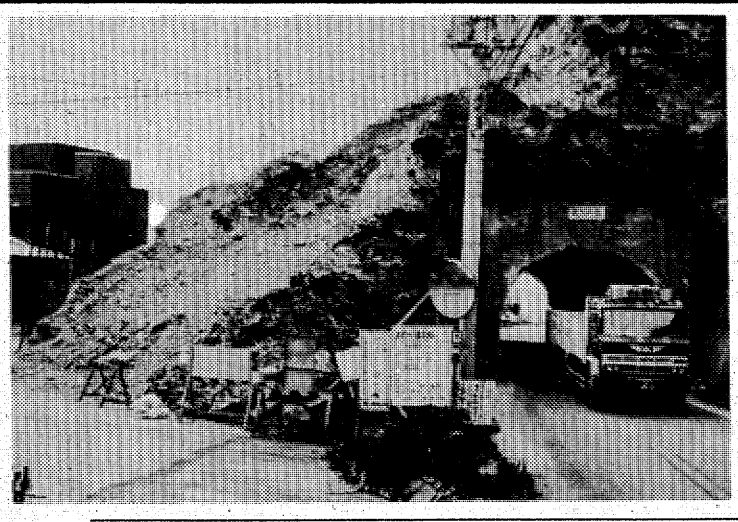

【五十二年間の務めを終えて取り壊される永崎トンネル】

高校軟式野球リーグ戦

25日・県大会出場かける

"軟式の甲子園"藤井寺大会につながる「第二十四回全国高校軟式野球優勝大会福島大会いわき地区予選」は二十四、二十五の両日、市営小名浜球場に市内四チームが参加して行われる。

同大会は七月十七日から三日間、原町市で開かれる県大会の出場権をかけたもので、リーグ戦の上位三チームが県大会の出場切符を手にすることが出来る。昨年は磐農、平工、小名浜水産の三校が二勝一敗の同率となり、再リーグ戦に持ち込まれる大接戦となったが、結局磐農が優勝。県、東北と勝ち進み、念願の全国大会へ初出場した。

今年もいわき勢はレベルが高く、昨秋の県新人戦で磐農、先の浜通り選手権では平工が優勝しているだけに球趣は尽きないが、前年同様、磐農、平工、水産の三つどもえ戦が予想される。雨天順延。

日程は次の通り。

▽24日
磐農―小名浜水産（午前9時）
平工―遠野（午前11時半）
磐農―平工（午後2時半）

▽25日
小名浜水産―遠野（午前9時）
磐農―遠野（午前11時半）
小名浜水産―平工（午後2時半）

マルトチェーンで球技大会

スーパーチェーン・マルト（本社・いわき市勿来町）は、二十一日午前十時から植田町の勿来市民運動場（鮫川グラウンド）に市内の十店舗従業員三百三十人による球技大会を行った。

男子がソフトボール、女子はフットベースボールで、男子は野菜や鮮魚、肉、総菜などの各部。女子は各支店対抗、"魚屋ガンバレ"や"肉屋"などの声援が飛んでいた。

訂正（広告）二十二日付1面、明和工業株式会社の広告中、電話番号は㉒―一三一六代の誤りでした。おわびして訂正します。

刀剣鑑賞会

2日市文化センターで

日本美術刀剣保存協会いわき支部（鈴木喬二支部長）の本年度第二回刀剣鑑賞会は、七月二日午後一時から、いわき市文化センター視聴覚教室で開く。講師は故佐藤寒山氏の愛弟子で、若手鑑賞家の第一人者である高山武士氏。

このほか、刀剣に関する映画も上映する。

交通事故

	発生	死者	傷者
いわき中央署	5	0	8
〃東署	1	0	1
〃南署	0	0	0
今年の累計	713	14	958

（22日・県警交通企画課調べ）

天気予報

玉半提供 ㉓九五九一

（小名浜測候所調べ）

【今夜】北寄りの風、曇り時々雨。

【明日】北寄りの風、曇りで、はじめ雨の残ることあるが、のち時々晴れる。

【海上】今夜、明日とも波やや高く見通しが悪くなることあるので注意。

【気温】▽22日＝最低16・9度（平年16・3度）最高26・7度（同22・5度）

あすの暦
6月24日（土）

旧暦	5月19日	大安
六曜		
日出	4・17	
日入	18・59	
月出	21・44	
月入	7・58	
満潮	5・17（19・20）	
干潮	（12・22）	

あすの停電

▼平地区＝（13時～16時）長橋町（堂ノ前、童子町、梅本、小島の一部）

近火お見舞いお礼

いわき市平字旧城跡一五
佐藤永　斎藤彦蔵　本田制男　坂本トシ子
いわき市平字旧城跡一七
小川正二　鈴木昇好　池上英子　花菱は満豊　大野洋子　上野源亀
木村庄司　田村ミサ
いわき市平字旧城跡一八
新田弥一　木幡隆市　中澤喜　星貞美　田辺賢次郎　大越津南雄　鈴木喬二　鵜沼朗　宇田恒雄

出火おわびとお見舞いお礼

二十二日午後三時五分頃当財団法人白龍会美術品仮収蔵家屋から出火の際は早速お駆けつけ下され消火に御尽力を賜り誠にありがとうございました　本館新築中の矢先のことでもあり混雑のため御芳名のお伺いもれもあることと存じ紙上をもって出火のおわびとお見舞いのお礼を申し上げます

昭和五十三年六月二十三日

財団法人 白龍会
理事長 猪狩四郎
外役員一同
いわき市平字旧城跡二八

出火おわびとお見舞いお礼

二十二日午後三時頃当社家屋から出火の際は早速お駆けつけ下され消火にご尽力を賜り誠にありがとうございました　混雑のためお名前のお伺いもれもあることと存じ紙上で出火のおわびとお見舞いのお礼を申し上げます

昭和五十三年六月二十三日

真砂不動産株式会社
代表取締役 猪狩ヨシ子
いわき市平字大工町一一ノ一　電㉑一一一一

近火お見舞いお礼

二十二日昼近火の際は　早速お駆けつけ下されお見舞いを頂き誠に有り難うございました　とりあえず紙上でお礼を申し上げます

馬場歯科医院
院長 馬場修一
いわき市平字旧城跡三一の二一　電㉓六四八〇

近火お見舞いお礼

二十二日昼近火の際は　早速お駆けつけ下されお見舞いをいただき有り難うございました　とりあえず紙上でお礼を申し上げます

平安荘
いわき市平字旧城跡　電㉓一四〇一

レーザー光線裁断・コンピュートオーダーシステムの
★★★★紳士注文服★★★★
紳士服・礼服・オーダー専門店
ボンド紳装
いわき市明治団地2の8☎(0246)23-9341〈常交通商S・S内〉
しあわせひろげる常交グループ

故妻真柄ウメの葬儀に際しましてはご多忙中のところ遠路わざわざご会葬下されご丁重なご香料を賜りご芳情誠にありがとうございました
早速お伺いの上お礼を申し上げるのが本意ですが略儀ながら紙上でお礼を申し上げます
昭和五十三年六月二十三日
いわき市平中神谷字塚ノ町一三
喪主 真柄孝
親類代表 真柄一
外 男 男 女 男 喪
親類 真 本 鈴 真 柄 間 木 柄
一 右 尚 珠 慶
同 日 清 衣 仁

母箱崎トキヨは六月二十二日午後十二時十分八十四歳の天寿を全うし永眠いたしました　ここに生前のご厚誼を深謝し謹んでご通知申し上げます
追って葬儀は六月二十五日午後一時自宅を出棺いたします
昭和五十三年六月二十三日
いわき市常磐湯本町三函二〇三
喪主 箱崎倉之助
親類代表 金成桂一
同 松本源一
同 箱崎幸
同 里見三郎
同 秋広
外 同 同 同
親類 業 大 蔵
一 同

株式会社 塩屋

受け継がれたおいしさの伝統
カステラ
オランダ
長崎
松月堂
松月堂
本店／いわき市平銀座　☎(23)1551

"つゆ"…
東北もいよいよ"つゆ"
"つゆ"が明けるまで
天候がはっきりしません
うっとうしい日は
オン・ザ・ロックで
スカッといきましょう
マサントリーリザーブ……三、〇〇〇円
※25日（日）はお休みです
ワイン・ショップ
大喜多や
平・材木町29　電23―3722

梅酒の梅は水洗いしない
おいしい梅酒を作るコツは梅を選ぶ事です
梅干し用の梅と違ってキズのない未熟な梅が最適です　梅は水洗いせずに湿ったふきんで一粒一粒汚れやゴミを拭って下さい
漬け終わったらビンのフタをピッチリしめその上をテープで密封しておくこと
梅酒用梅（白加賀）　一キロ　二八〇円
〃　氷砂糖　一キロ　三九八円
さかいストアー
平・1　電㉓3336～7

スナック ブロンディ
白銀・十字路横
☎㉑四五七〇

越 フジコシ
マルコポーロがつくった？
マルコポーロが東方を旅し　帰国後　東洋で食べた米のめんの味が忘れられず　ポー河のほとりの平原の米でこれと同じものをつくることを試みたが不成功　その後種々研究の結果　彼の地の小麦粉でつくったのが今日のスパゲッティであるといわれている
オーマイスパゲッティ　300g　一一五円
（平店本館一階売り場）

読者の声

きょうのことば

青春とは　何もかも実験である

（スチーブンスン）

市場に出回るサギソウ

平　高橋　清一

湿原の花"サギソウ"は、ここ数年、花屋さんの店頭や、植木市などで売り出されるようになった。同草は、その名の示す通り、花の姿が純白のサギが大空を飛んでいるさまに似ているところから、名付けられたものである。浅ばちに水ゴケで栽培するが、かれんで珍しい花なので、観賞している家庭も多い。

サギソウのふるさとは、人里離れた高原の湿原地帯。ひそやかに咲いていたものが、ハイカーの目に止まり、古くから愛好されていたものだ。寒さに強い球根なので栽培も容易なことから、業者が目をつけて市場に出荷されたものと思う。私も数年前、花の咲いたはち物を友人からもらったが、毎年二～三月ごろに掘り起こして、水ゴケの上に球根を並べて移植し続けたものが増え、今では数はちが、七月中～下旬にかけて、山国の情趣豊かに咲いている。

ところで、山形県酒田市の湿原地帯でも、かつては市民の目を楽しませるほど、たくさん咲いていたが、乱獲が続いて根絶してしまった。このため"湿原の花をふるさとへ返そう運動"が市民から盛り上がり、善意の球根提供を呼びかけたところ、二千球が集まり、栽培して湿原へ戻すことになったという。うるわしい自然保護復帰物語だが、湿原植物だけに、朝夕の水かけを十分にやり、日光にも十分あてて、遠出しなければ見られない貴重なこの花を、家庭でも大切に育てていきたいものだ。

（会社員・50歳）

コメの消費拡大に力コブを

平　中村　留夫

暑い真夏並の日照り続きが、一転して梅雨模様に変わり、高温多湿のうっとうしい空模様になった。毎年訪れる最もいやな季節だが、主要食糧である水稲や農作物には、恵みの季節である。

ところで、このコメ、毎年ダブついて、国内での消費が追いつかないことから、今年もまた厳しい作付け制限が行われた。水田を利用して、別な農作物に転作させようとするものだが、水田の条件、取り巻く環境によっては、転換も容易でないようだ。

農政上の問題として、水稲規制をするのとは別個に、コメの消費拡大を図ることも大事なことだ。東北地方の米作地帯では、大量に消費する学校給食に目をつけ、農業委員会などが、給食設備に助成費を出して、奨励している一方では、各家庭に米飯見直し運動を呼びかけている。

世界的な小麦不作から、相場もジリ高になっている現在、パンやめん類の値上げも予測されているが、国内であり余るほどのコメを消費しないで、輸入がほとんどの小麦粉の依存度が高いのは、将来の深刻化するであろう食糧不足を考えるとき、大きな不安が残る。

祖先伝来の美田が、転作も決まらないまま放置すれば、荒れ地化して再現も困難になる。早急に転換作物を作る一方では、いわき地方でも"コメを食べる運動"に力コブを入れ、消費拡大を図りたいものである。

（会社員・51歳）

読者の声欄投稿規定▽住所・氏名・年齢・職業明記（匿名希望の場合も）▽字数六百字以内▽原稿は返しません

小名浜測候所を新築

2億6千万円かけ　津波の遠隔観測も

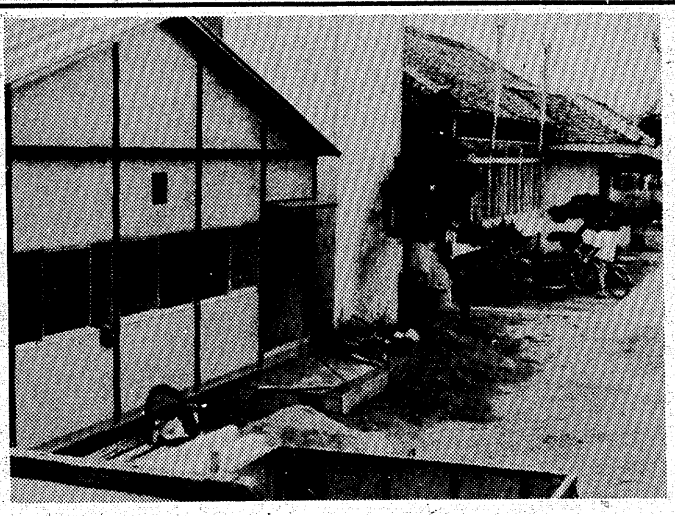

【半世紀ぶりに大改築する小名浜測候所】

○…小名浜測候所は今、新庁舎を建設するため、プレハブの仮庁舎を建て庁舎の取り壊しを始めた。

○…新庁舎は鉄筋コンクリート造り二階建て（延べ面積九百三十一平方㍍）。観測室、通信室、地震計室、会議室、図書室のほか外来者のためのお天気相談室を設けるなど部屋数は十五。現庁舎は三百六十九平方㍍、十二室だから、部員の数も増え、スペースも広まる。また、小名浜港4号ふ頭にある検潮所には五日、七日おきに出かけて記録をとってくるが、これも検潮所と測候所を電話回線で直結、遠隔観測できるようにし、津波の観測などに威力を発揮することになる。新庁舎建設は七月一日に着工、完成予定は来年三月二十五日。総工費二億六千万円。

○…同測候所は明治四十三年四月に開設されたが、当時は小名川河口近くにあった県水産試験場内に仮住まい。現在地に新築移転したのは大正十二年だから五十五年ぶりの大改築。

「中国を訪ねて」好評で増刷

田畑市長の訪中記

田畑市長の訪中記「中国を訪ねて」は当初五千部を発行したが、好評のうち売り切れたため、このほど増刷し、市内各書店で販売されている。一冊八百円。

第一回訪中団長として十五日間中国の現況を確かめてきた手記で、ようやく動き出した日中友好条約の交渉再開に当たって格好の参考書となっている。カラー、モノクロ五十枚を集録、本文七十二ページ、さし絵など二十五ページ。

「もう一つの歴史」「黙示の海」いわき出身吉原公一郎著

東邦出版社

東邦出版社（東京・新宿）からこんど出た吉原公一郎著「もう一つの歴史」と「黙示の海」が同社から本社へ贈られて来た。

著者の吉原公一郎氏はいわき市平・上高久の出身、本名波汐泛（うかぶ）氏（㊐）、＝東京・世田谷区桜三の一の八。磐中四十六回卒、早稲田大学仏文科中退、ドキュメント小説を得意とし、「謀略ものを手がけてはわが国の第一人者」（東邦出版社の話）。近著に「黒い軍隊」（三省堂）、「謀略の構図」（ダイヤモンド社）「戦後日本軍の論理」（現代史出版会）、「沖縄民衆運動の伝統」（福村出版）などがある。

「もう一つの歴史」は沖縄問題を扱ったもので、米謀略機構の触手が広がる中で展開した、沖縄抵抗史をとらえた異色セミ・ドキュメント。先に発表した戯曲は劇団民芸で上演している。「ある死刑囚の手記」「科学者牟礼冬彦の場合」の二編の小説を集録している。B6判、二百四十三ページ、定価千三百円。

「黙示の海」は、失われた人間環境と人間性の回復への意欲をこめて荒廃した現実を描いた異色小説。高度成長政策が環境破壊をもたらしたが、そのゆがみは人格形成途上にある子供たちに端的に表れている。小・中学生たちの自殺や殺人事件はそのひとつの表れにすぎない、と鋭く"現代の闇（ヤミ）"をついている。B6判、二百五十三ページ、定価千二百円。

【㊥「もう一つの歴史」㊦「黙示の海」】

商店街

魚河岸で臨時休業＝「河岸」は25日・26日の2日間、臨時休業。

丸正で毛皮＝小名浜名店街のプティック丸正では24日から26日まで小名浜船引場の新作発表会＝毛皮・新作発表展示会。

平駅前中央通り「魚河岸」は25日・26日の2日間、臨時休業。

タイコ美容室＝平字一町目、「タイコ美容室」では研修旅行のため26日・27日は臨時休業。

「天竹」が臨時休業＝平字鍛冶町、寿し・「天竹」では27日まで臨時休業。

ヨークベニマル謝恩セール＝小名浜店は25日まで大謝恩セール。

季節料理の大鯵開店＝平字一町目、季節料理の店「大鯵」が開店。

100貨店

いわき市で今度発行した「いわきの観光」は、インターハイの参加者に配るほか、各家庭にも配布するそうだ。オールカラー70枚も使用して、いわき市の外貌が手にとるように分かる立派なもの。本社でも二十年以上前に「観光石城案内」「観光と産業いわき」などのパンフレットを発行したが途中でやめてしまった。

◆平では小松美術印刷の小松三郎社長が画筆を捨て印刷業に転業してから、いわきの鳥瞰図に一年半をかけるなどして「いわきの観光づくりに力を入れ、毎年市に納入してきたが、ほとんど外来者に贈呈してしまうため、市民には直接目に触れなかった。大和田市長時代に、「ぜひ各家庭に…」と進言したが、観光施設の整備も十分でないまま、全戸配布は実現しなかったが、十年来の希望が入れられ、こんどそれが実現することになった◆中身は文化財、旅館、タクシー、山の幸、海の幸など、かなり広範にわたって収容されている。写真取材もかなり苦心しており、「山と渓谷」「公園」などは目を見張るほど美しい。札所三十三観音めぐりも市長の意見で集録するなど、従来はモノクロが多かっただけに、「いわきの観光」の集大成といえよう。「民宿」「ビジネスホテル」案内などものって、外客の便にも供している。◆こうした美しいパンフレットを地元民が持っていないというのもおかしなわけで、よくぞ思い切って作成したものである。この印刷をみると、ここ二十年ぐらいの間に、地方の印刷界も飛躍的に向上したものだ。かつては色ずり程度のものが、カラー印刷になり、見た目以上の効果をあげている◆平市の初代観光課長だった鯨岡多久氏が、いわきの観光について常に夢のような構想を話していたが、それが一つひとつ実現されているのも愉快だ。

（龍人）

天保恵の花（137）

南原幹雄作　石井三春画

箱根路（八）

翌日おそくなってから、丑松が屋敷に姿をあらわした。

『どうだね、丑松。例のものは、いい値で売れたかえ』

宗俊が言葉をなげると、

『へえ、だんな。だいぶ手間どりましたが、思惑どうりの値でさばくことができやした』

『手間どったのは、なにかワケありかい』

『例のことで、こちらではなにかかわったことがございましたか』

気になる返事だ。

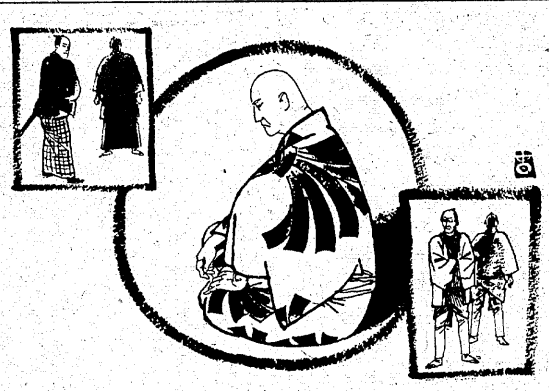

『丸角屋のことでか？』

『今朝、本町のあたりをとうりかかりまして、なんとなく丸角屋の店さきをのぞきましたら、いやな奴がきておりました』

『目明しかい』

『さようです。物集のやつが手先を二人つれて、店のなかで主人と番頭を相手にはなしこんでおりやした。顔が合やあロクなことはねえんで早早にたち去りましたが、昨日の今日のことなんで、気がかりでした』

丑松がいうと、

『また物集か』

宗俊もちょっと思案顔になった。が、

『丸角屋が例の件で目明しや同心にうったえをするはずがねえ。別件か、さもなかったら、物集のほうでネタをあつめに丸角屋をきじくりにきたんだろう』

宗俊はずばり推量した。丸角屋は昨日でさんざこりたはずだった

『物集はなにか、ききこんだんでしょうかね』

『目明しは、ききこみが商売だ。丸角屋の主人は店の者の口封じをしたにちがいねえが、どこからかもれたのかしれねえ。犬のようにそこらじゅうを嗅ぎまわっているやつらだから、噂のきれっぱしくらいを小耳にはさんだのだろう』

『いずれにしろ、物集がうごきだしたとなると、気ぶっせいでならねえ。だから珊瑚玉をきばくにもずいぶん気をつかいましてねとうとう夕刻までかかっちまった。江戸へもどる早早、縁起がわるいや』

『おまえは、まえのこともかさなってるんだ。嗅ぎとられねえように、当座のあいだおとなしくしていたほうがよさそうだなおれはしばらく旅へでるぜ』

それまで宗俊は箱根ゆきを誰にもはなしていなかった。

物集広告のほんとうのねらいが丑松にあるのではなく、宗俊にあることはわかりきっている。だが宗俊は物集などものの数ともかんがえてはいなかった。

小出長之助や三好吉十郎がひそかに自分をねらっていることも知っている。小出や三好もたかがしれている。

彼等の親玉の奉行・榊原も一度は手痛くこらしめたことがある。

こわいもの知らずの宗俊だが、彼等がなにかのうごきをしようとしていることだけは、宗俊の勘にひびいてきているのだった。

表情ゆたかな街づくりを……

●住みよいふるさとを拓く

宅建免許福（3）第137号

全南開発株式会社

いわき市平字十五町目20―1　☎(0246)㉒1331代

郷ヶ丘

欽ちゃんのどこまでやるの！

～福島中央・夜9・00～

酔った千昌夫が欽一のことをバラして……

今夜は、ゲストの千昌夫が大あばれ。「お茶の間ドラマ」では、萩本係長の部下にふんしてべべれけの酔っ払いを演じ、萩本先輩のキャバレーでの醜態をぶちまける。おかず子の怒りは頂点に達し

夢のあとに

☆…金曜ドラマ…☆

福島・夜10・00

太平洋戦争の直前、海軍将校、高山真介（石坂浩二）は、田村一郎と名を変えて、日米間の和平工作を進めていたが、好戦的な軍の主流にマークされ、刑務所にかく

番組始まって以来、最大の気まずいふん囲気がお茶の間いっぱいに漂う。作家、ひとみちゃんもなぜかとばっちりをうける始末。見栄晴君は、それを察して困り顔。

絶体絶命のピンチを迎えた欽一、果たして順子さんと仲直り出来るかどうかがみもの。

まわれる身となってしまった。

輝子（竹下景子）は、香代子（エルザ）の手びきによって、一郎と会うが、それは、金網でしの、いかにも、もどかしい再会であった。

強大な力をもつ軍部が、和平派の行方をやっきになって追っていることから、盲点となっていた刑務所の中にも、ついに手がのびはじめ、一郎に危機が迫っていた。

牛肉闇ルート殺人事件

☆…特捜最前線…☆

＝福島中央・夜10・00＝

岡の死を悲しむ次郎㊧

ルポライターの岡一平（遠藤剛）が、ゴミ処理場で死体となって発見された。特命捜査課に「ぜひ話したいことがある」といって連絡してきた直後のことだった。

出動した神代課長（二谷英明）

たちの調べから、彼はつい最近、沖縄取材から帰ってきたばかりであることがわかった。八重山出身の人気プロボクサー、栗口次郎（織田あきら）のヒューマンドキュメントを取材に行ったのだが、そのかたわら畜産業者を軒並み訪れていることもわかった。

ボクサーと畜産業者という奇妙な取り合わせに首をひねりながらも特命捜査課はまず、次郎に当たってみることにした。またボクサーだけでは食えない次郎は、佐倉仙助（守屋俊志）が営む佐倉陸送店で運転手のアルバイトをしていた。吉野刑事（誠直也）の訪問を受けた次郎は……。

NHKテレビ ☆印は白黒

- 6・00　600こちら情報部「なんでも相談」
- 25　紅孔雀「どくろかずら」
- 40　きょうの福島▽N▽生活情報▽天
- 7・00　N◇27NHKガイド
- 30　ホントにホント？「鳥居の鳥はなんの鳥？」浜村淳　村野武範　志穂美悦子　佐野浅夫ほか
- 8・00　NHK金曜特集「潜入ルポ・地図にない国」～ビルマ国境密輸地帯～　永田昌弘
- 50　ローカルN天
- 9・00　N・C9　勝部領樹　末常尚志　福島幸雄　古川小夜子
- 40　「幸福の設計」高松英郎　白川由美ほか
- 10・00　脱線問答「ウロタエタロウ」はかま満緒　水前寺清子　岡本信人
- 30　N解説
- 45　スポーツアワー
- 11・00　'78全米オープンゴルフ総集編
- 45　N◇52ローカルN天

NHK教育 ☆印は白黒

- 6・00　福祉の時代「統合教育の現場から」
- 30　ギターをひこう「練習曲」「追憶」「コンドルは飛んで行く」アントニオ古賀
- 7・00　英語会話Ⅰ
- 30　邦楽まわり舞台　舞踊「鶴亀」（長唄）＝国立劇場＝松本幸四郎
- 8・00　NHK文化シリーズ　生活の中の日本史「浮世戯評・落語繁盛記」桂米朝　金原亭馬生　桂枝雀ほか
- 45　テレビコラム
- 9・00　婦人百科「短歌入門」
- 30　通信高校講座　英語A「ディヴィットは風邪」
- 10・00　通信高校講座　英語A「物語を読み終えること」
- 30　通信高校講座　地学Ⅰ「大地は動く」
- 11・00　ドイツ語講座「どうしようもない」
- 30　大学講座　人間性の心理学「人間の遡逆」

福島テレビ ☆印は白黒

- 6・00　FTVテレポート
- 30　Nコープ
- 55　あしたのあなた
- 7・00　まんが偉人物語「雪舟　墨で描かれた山と水」「セルバンテス・夢をつかめドン・キホーテ」
- 30　野生の王国「体当たりイランのアイベックス岩山の決闘」
- 8・00　紅白ものまね歌合戦　爆笑／一人三役盆踊り▽ピンク変速メドレー　西城秀樹　岩崎宏美ほか
- 55　FTVN
- 9・00　赤い激突「帰ってきた家族の中の悪魔」宇津井健　国広富之　岸恵子　松尾嘉代　坂口良子　石立鉄男ほか
- 55　FTVN
- 10・00　「夢のあとに」石坂浩二　竹下景子　あおい輝彦　エルザ　仲谷昇　河原崎長一郎ほか
- 55　夜のガイドコーナー
- 11・00　N◇15プロ野球N
- 51　映「歌え／ドミニク」

福島中央テレビ ☆印は白黒

- 6・00　ルパン三世「バラとピストル」
- 30　ジャストN
- 50　FCTN
- 7・00　キャンディ・キャンディ
- 30　カックラキン大放送!!「プロポーズ大事件」山口百恵　研ナオコほか
- 8・00　太陽にほえろ／「新しき家族」石原裕次郎　露口茂　竜雷太　小野寺昭　宮内淳　木之元亮　下川辰平ほか
- 54　Nスポット
- 9・00　欽ちゃんのどこまでやるの／　萩本欽一　真屋順子　西沢祐一郎　谷啓　若原瞳ほか
- 54　世界あの店この店
- 10・00　特捜最前線「牛肉闇ルート殺人事件／」二谷英明　本郷功次郎　大滝秀治　誠直也　横光克彦　荒木しげるほか
- 54　スポーツN
- 11・00　きょうの出来事
- 15　11PM

今夜の番組

Coffee & Pub 北欧館　平・田町 大貞ビル

NHK第1 1340KC

- 6・05　N解説
- 15　午後のロータリー　リクエストコーナー
- 40　じょうずな話し方「話の組みたて」伊吹一
- 7・00　N
- 15　Nリポート
- 57　NHKガイド
- 8・00　N
- 05　思い出の芸と人一七代目春風亭柳枝一落語「恋わずらい」「武者修業」ほか
- 9・00　N
- 05　文芸劇場「鳥の四季」～井伏鱒二"屋根の上のサワン"より～井伏鱒二・原作
- 10・00　N
- 20　若いこだま　DJ・甲斐よしひろ　ゲスト・中島みゆき
- 11・00　N
- 05　夢のハーモニー「フィーリング」「風のささやき」「青春の光と影」「ゴットファーザー"愛のテーマ"」

NHK第2 1540KC

- 6・00　そろばん教室「6級のかけ算（見取り算と紅白試合）」稲垣儀一
- 20　基礎英語－小島義郎
- 40　続基礎英語　安田一郎
- 7・00　カレンドトピックスN　渡辺薫
- 15　英語会話　松坂ヒロシ
- 30　中学生の勉強室「国語」
- 8・00　通信高校講座　数学Ⅰ　水谷弘
- 20　通信高校講座　数学Ⅰ　淀繁弘
- 40　通信高校講座　数学ⅡA　鈴木彬
- 9・00　通信高校講座　地理B　福島達夫
- 20　通信高校講座　家庭一般　森本静子
- 40　通信高校講座　政治・経済　山崎栄一
- 10・20　通信高校講座　英語A　安東伸介
- 40　通信高校講座　英語A　安東伸介
- 11・00　スペイン語講座一応用編一染田秀藤

ラジオ福島 1060KC

- 6・00　Nハイライト
- 15　Nデスクから
- 20　お帰りなさいあなた
- 25　ナイター「広島一巨人」（広島）＝中止の時＝6：25プロ野球大進撃「プロ野球名勝負ダイジェスト」「プロ野球スター選手リクエスト」
- 9・10　夜のヒット歌謡
- 20　ファミリースタジオなつメロジョッキー
- 50　ヒゲ武のヘイ／ミスターDJ
- 10・00　POP IN POPS
- 30　ミュージック・イン・ハイフォニック～ハイフォニック・ミュージック・エポック／ドアーズ～
- 11・00　たむたむたいむ
- 10　イレブン・フォー・ユー
- 15　セミナー・オブ・トーキョー

FM放送 ☆印はステレオ

- 6・00☆夕べの広場
- 7・00　N
- 15☆サウンド・オブ・ポップス＜サーフ・ロック＞「ママ」「瞳を見つめて」「チェンジング・ホーセズ」「可愛いあの娘」ほか
- 8・00　N
- 05☆FMコンサート＜クラシック＞～ハンガリーの演奏会から～「チェロ協奏曲ニ長調」ほか
- 10・00　N
- 20☆軽音楽ホール＜ブエノスアイレスの街角＞「ミロンガ・メドレー」「淡き光に」「宇宙」ほか
- 11・00　N
- 05　夜のしらべ「罪なあなた」「恋はそよかぜ」「あなたの予感」「愛は素敵なフィーリング」「恋のスーパー・ヒット」「くちづけのあかし」「二人はハーモニー」
- 35　朗読

東京⑫チャンネル

- 6・00　カチカチやま
- 15　とうきょう手帳
- 20　まんがスパンキー
- 26　キッドボックス
- 41　セレクトコーナー
- 45　マンガのくに
- 7・15　まんがベティーちゃん
- 25　かいけつタマゴン
- 30　恐竜大戦争アイゼンボーグ
- 8・00　ビッグリ大集合／「恐怖幽霊追跡取材」
- 9・00　金曜スペシャル「潜入・世界の夜」
- 10・00　映「紳士は金髪がお好き」
- 11・40　日立サウンドブレイク
- 50　とうきょう手帳

フジテレビ

- 6・00　UFOロボ・グレンダイザー
- 30　N◇50ローカルN
- 7・00　全日本女子プロレス真赤な青春
- 30　クイズ・グランプリ
- 45　スター☆千一夜
- 8・00　紅白ものまね歌合戦　爆笑／一人三役盆踊り▽ピンク変速メドレー
- 54　FNNN
- 9・00　日中女子バレーボール交歓試合全日本対中国
- 10・54　ある日のヨーロッパ
- 11・00　Nレポート
- 15　プロ野球N
- 50　今日の視点
- 55　'78ニッポン

TBSテレビ

- 6・00　テレポート
- 30　N天
- 7・00　まんが
- 30　野生の王国「体当たり／イランのアイベックス岩山の決闘」
- 8・00　七人の刑事「銃殺命令」芦田伸介ほか
- 9・00　＜新＞赤い激突「帰ってきた家族の中の悪魔」宇津井健　国広富之　岸恵子　坂口良子　石立鉄男ほか
- 10・00　「夢のあとに」石坂浩二　竹下景子　エルザ　仲谷昇ほか
- 11・00　スポーツデスク
- 30　ペイトンプレイス

テレビ朝日

- 6・00　無敵鋼人・ダイターン3「太陽は我にあり」
- 30　Nレーダー
- 7・00　ナイター「広島一巨人」＝中止の時＝7：00キャンディ・キャンディ　7：30がんばれ／レッドビッキーズ　8：00ワールドプロレスリング
- 9・00　東京メグレ警視シリーズ「警視の財布を掏った男」愛川欽也　中村敦夫　市原悦子ほか
- 54　世界あの店この店
- 10・00　必殺商売人「殺された主水は夢ん中」藤田まこと　草笛光子ほか
- 11・00　Nファイナル

日本テレビ

- 6・00　はじめ人間ギャートルズ
- 30　ジャストN
- 7・00　歌まね合戦スターに挑戦
- 30　カックラキン大放送!!「プロポーズ大事件」
- 8・00　太陽にほえろ／「新しき家族」石原裕次郎　露口茂　竜雷太ほか
- 9・00　「ハッピーですか？」江藤潤　桃井かおり　田中邦衛　岡田奈々ほか
- 10・00　うわさのチャンネル!!
- 54　スポーツN
- 11・00　きょうの出来事
- 15　11PM

普通 特殊 専門販売
浜通り唯一の 修理工場
石城計量社
いわき市平谷川瀬字三十九町
TEL・21－4663代

味で各高い6号線の名所
▶スタミナ作りに『うなぎ』始めました
▶各種割烹料理からお子様ランチまで――幅広い味のレパートリーを用意してお客様のお越しをお待ちいたしております
御食事処 いおり　いわき市内郷御厩町（6号国道沿い）☎26－2741

総合看板のご用命は……
総合看板 イワキ工芸
小名浜花畑町16の1　電㉜5350

サンバルーンのタイムサービス
毎朝ロマンチックに始まりたい――
●モーニングタイム（7時30分～10時30分）
コーヒー・フレンチトースト・野菜サラダ
（サラダはご自由に盛りつけできます）……400円
ランチタイムに新しいメニュー
●サービスランチタイム（11時30分～14時30分）
A．ポークジンジャソース……500円
B．いわしのハンガリア風……450円
C．鶏レバーのライス敷オペラ風…400円
スープ・サラダ・ライス・コーヒーがつきます。
午後のひとときを楽しむために――
●ティータイムサービス（11時30分～17時）
コーヒー・紅茶にケーキまたはクレープ…400円
サンバルーン　いわき市平白銀町10番地（十番館4F）☎23－6985

San Balloon RESTAURANT
●世界の料理を楽しむ
ソレイユの会
第3回ソレイユの会（北欧スタイル）は好評のうちに終了しました。心よりお礼申し上げます。
第4回ソレイユの会は8月下旬に行います。
真夏の例会にふさわしく、ハワイを中心とした島々のめずらしい料理を、心ゆくまでご賞味くださいませ。

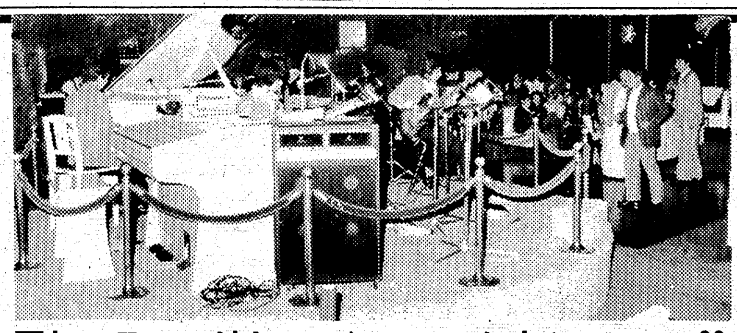

回転ステージ付きの ゴージャスな大キャバレー!!
明朗な会計　安心して楽しめる
キャバレー フラワー
平・田町（フラワービル2F）☎㉓9400～9401

☆…NHK特集…☆

潜入ルポ・地図にない国

NHK・夜8・00

～ビルマ国境密輸地帯～

麻薬の産地〝黄金の三角地帯〟からやや下ったビルマとタイの国境に、独立国のような組織を持った地域がある。これまで、だれも入りこんだことのないところである。空から見てもその存在は深い森林におおわれて見えないという。この〝幻の独立国〟への潜入ルポ。

この地に住む人たちは、ビルマ全土で二百五十万人はいるだろうというカレン族を中心とした少数民族。ビルマから独立をかちとろうと運動を展開している。

このカウジョレには、大統領も閣僚もいる。憲法もあるし、カービン銃やM16ライフルで武装した一万人にのぼる正規軍もある。学校では英語も教え、教会では賛美歌のコーラスもきこえる。

この〝独立国〟の財政は、この地域を通過する密輸商人たちに課せられる〝通行税〟。

密輸される品物は、タイ側からビルマへは工業製品・日用必需品などが、ビルマ側からタイへは、ヒスイなど宝石類や農作物など。通行する密輸商人たちを、この国の軍隊が陰に陽に守っている。通行税を支払えば、この国内では安全は保証されているわけである。

番組には、密輸商人たちの長い行列、〝通行税〟をとりたて、数える軍隊、ボミヤ大統領へのインタビュー、キリスト教式の結婚式をふくむこの国の人々の生活などが克明に記録紹介される。

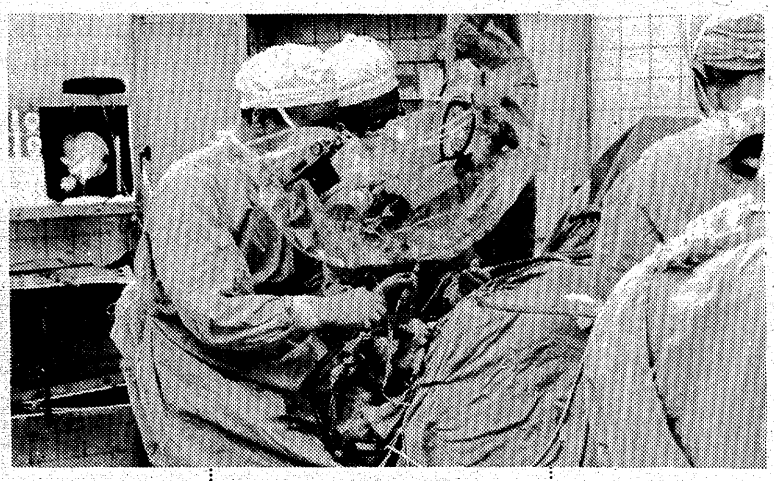

悪性脳シュヨウを切除する外科手術

悪性脳シュヨウ消滅　肝臓がん攻略

NHKがリポート

「科学ドキュメント」で 今月26日 7月3日 の2回

総合テレビ・月曜夜の「科学ドキュメント」（夜10・00）は、今月二十六日と来月三日の二回にわたり〝がん治療最前線〟を放送する。

数多いがんの中でも最も治療が難しいと言われる脳のがんと肝臓がんの二つを例に、がん研究の最新情報を紹介する注目の科学番組。

がん細胞の分裂を同調させる原理的な実験（第一回）、また制がん剤の効果を「人がん」の培養細胞で確かめる実験（第二回）と言った珍しい実験も初めてテレビで紹介される。

各回の放送内容はつぎのとおり。

▽第一回

「悪性脳シュヨウ消滅」

6月26日（月）

生命機能を直接支配する神経細胞が集まっている脳のがんの場合、外科手術は危険がともないまた制がん剤は、脳自体が侵入をはばむ性格をもっているため効果がうすい。そこで頼りは放射線である。ところが、多量の放射線をあびせると正常な脳細胞も破壊される。

最小限の線量で、がん細胞を最大限効果的に、こわすにはどうしたらよいか。さまざまな試みがなされてきた。その中で、東京大学脳神経外科（高倉公朋）で開発された治療法は、顕著な成功を収めている。これは、がん細胞の増殖・分裂サイクル（周期）を人工的にコントロールし、がんの放射線に対する抵抗力が最も弱い時期に、タイミングを合わせて放射線を照射するという全く新しい発想に立ったもの。

具体的には、患者にビンクリシチン、ACNUという薬剤を投与する。そうすると、ぶたんはばらばらの周期で分裂をくり返しているがん細胞が、大半、「分裂直前期」とよばれる時期に同調してしまう。これは、細胞が放射線に最も弱い時期で、少量の放射線で、がん細胞が効果的に破壊される。

この一年間の治療データでは、絶望視されていた患者の七五%が、手足のマヒがなくなるなどの著しい効果が認められ、およそ三〇%は、シュヨウが、縮小あるいは消滅するという目ざましい効果をあげた。番組では、具体的な治療の経過を追い、がん細胞の分裂を同調させる原理的な実験を、はじめて顕微鏡でとらえる。

▽第二回

「肝臓がん攻略」

7月3日（月）

肝臓がんは特に日本人に多く、胃がん、肺がんについで三番目の死亡数である。肝臓がんは、早期にみつけて、切除するのがよいが、自覚症状が少ないことや、日本人の場合ウイルス性肝炎から肝硬変をへて、がんになる例が圧倒的で、肝硬変をへい発しており、肝機能が衰えているため、切除手術もできないほど悪化しているのが大半である。放射線は効果がなく、制がん剤を服用する全身投与では、肝臓に到達するまでに制がん剤が薄まり、効果がほとんどなくなる。

さりとて、制がん剤の濃度を高めると、他の臓器の正常細胞を破壊し、つよい副作用をひき起こしてしまう。

他の正常な臓器には影響を与えず、がんのある肝臓だけに、直接濃度の高い制がん剤を送りこむ方法はないか。東京大学第二外科の三浦健博士は外科手術で、カテーテル（管）を肝動脈にうめこみ、カテーテルの先端をポータブルポンプにつないで持続的に制がん剤を肝臓に送りこむ「肝動脈内注入療法」を開発、好成績をあげている。この方法だと副作用をともなうことなく、今までの十～二十倍の濃度の制がん剤を直接、肝臓がんに送りこむことができ、患者は退院後週一回ていど着用した「ポンプ」の薬をとりかえに通院すればよい。末期肝臓がんの延命効果が著しく、制がん剤だけでがんが消滅、すでに八年以上も生存している例がでている。

番組では、具体的な肝臓がん患者の治療経過を追うとともに、初めて顕微鏡撮影に成功した制がん剤の効果を「人がん」の培養細胞で確かめる実験なども紹介する。

〝がん治療最前線〟シリーズ

みもの

☆…太陽にほえろ！…☆

新しき家族

＝福島中央・夜8・00＝

小椋基広　露口茂

宝石店から高額なダイヤモンドが盗まれた。手口からみてプロの犯行だった。そんな折、山村刑事（露口茂）は、観光会社社長の大崎（田中明夫）が最近金庫破りの腕ききを探しているという情報をキャッチする。しかもその大崎は犯行の四日前に被害にあった宝石店を下見していた。

一方、捜査の結果、犯人らしい男が浮かび上がってくる。文野良介（阿藤海）、前科二犯、関西のハコシである。山村刑事は、牧野と大崎との取引の現場を押えようと牧野の張り込みを続けるが、その牧野が何者かに殺されてしまう。もちろん、牧野の部屋にダイヤモンドはなかった。

石塚刑事（竜雷太）は、山村刑事の息子の保母の加代子（千野裕美）が不審な男と話していた直後に牧野が殺されていたことに疑問を抱くのだった……。

☆…野生の王国…☆

福島中央・夜7・30

体当たり！イランのアイベックス岩山の決闘

イランの北部にあるエルブール山脈、半乾燥地帯にあって春は強風が草木を吹き倒し、秋のはじめにはもう雪を被るところだ。

ここがアイベックスとウーリアルのすみかで、彼らは乏しい草を食糧として険しい岩肩に生きている。

アイベックスは、ヤギの仲間の中でもひときわ堂々とした身体をもち、その角は他の野生動物に類をみないほどのすばらしさだ。身体に似合わず憶病な性格のため、毎年、発情期をねらってこの珍しい動物の調査が行われている。彼らの発情期間は約二週間ほどと短く、その間は雄たちの間に雌をめぐる凄絶な闘いが展開される。そして、交尾が終わると雌と子供たちを残して、雄だけの群れを作るために山の尾根に帰っていく。

一方のウーリアル。北アメリカに住むオオツノヒツジに似た、警戒心の強い動物。寿命は九年と短いが、その角はアイベックスに劣らぬみごとさで、かつてはハンターたちの猟の的になっていたもの。いずれも、イラン政府が規制したため、今なお、その勇姿を見ることができるのだ。

新番組

☆…赤い激突…☆

帰って来た家族の中の悪魔

～福島・夜9・00～

暴れる一郎（左から二人目）をとめようと…

バレエ教師・大谷高（宇津井健）は、妻の春子（松尾嘉代）とともに、長女のさくら（坂口良子）、次女の夏子（秋野暢子）、三女の百合（森下愛子）の三人の娘を立派なバレリーナにしようと、毎朝、猛練習させていた。練習のあとの戦場のようなあわただしい朝食もすみ、司法修習生の長男・澄夫（国広富之）、短大生の夏子、高校生の百合の三人は、大急ぎで家を出るのだった。

その夜、大谷家では、春子の誕生パーティーが行われた。春子の弟で大学病院に勤める脳外科医二郎（石立鉄男）もやってきた。春子の母松子（赤木春恵）の愛弟子で、パリにいる世界的バレリーナ津村悠子（岸恵子）からもお祝いの電話がかかった。

ところが、にぎやかなパーティーの最中、一人の浮浪者風の男が現れた。それは、二十五年前、悠子を暴力で犯し、それを止めようとした父・雄作の愛人石田くみを殺して逃亡した、春子の兄一郎（前田吟）だった。自殺したと思われていた一郎は、この日、警官の不審訊問にあって、警察に連行されたのだが、すでに起訴が取り消されたため釈放されたのだった。

☆…カックラキン大放送!!…☆

福島中央・夜7・30

プロポーズ大事件

「お笑いお茶の間劇場」

坂上家に遊びに来ている順（井上順）は、二郎（坂上二郎）から花嫁を探してやると言われて、すっかり有頂天になってしまう。たまたま、五郎（野口五郎）をたずねてきた百恵（山口百恵）を見て自分の相手と思い込み、いきなり「子供は何人欲しいか」などと聞いて百恵を驚かす。

ほかに「五郎とチオコのあれからどうなった」「刑事コロンボPART II」「ナオコお婆ちゃんの緑側日記」などコント四つ。

【山口百恵と爆笑を展開する井上順】

☆…野生の王国…☆

ききもの

MU・イン・ハイフォニック

ラジオ福島・夜10・30

今夜は、今なお活躍は目覚ましいが、かつてサイケデリックな音楽と言われ、一時代を画して音楽史の一ページを飾ったドアーズを特集して、六七年・六八年ごろの彼らの歌を聴く。

曲は「ハートに火をつけて」、「まぼろしの世界」、「名もなき兵士」、「ハロー・アイ・ラブ・ユー」、「タッチ・ミー」、「ラニン・ブルー」、「あの娘に狂って」。

。…文芸劇場…。

第一・夜9・05

鳥の四季

～井伏鱒二「屋根の上のサワン」より～

中国山地をまわる研ぎ屋が、ある沼地で一羽の傷ついたガンを見つけた。男は、ガンを家に連れ帰って治療をほどこし、やがて元気になったガンと男との奇妙な生活がはじまる。

研ぎ屋には、忘れる事ができないいくつかの過去があった。キヨという被爆二世の女との生活、キヨの死、そして、さい果ての地シベリアでの抑留生活……。

原作・井伏鱒二、脚色・岩間芳樹、音楽・三枝成章、技術・岡本政勇、佐藤春雄、演出・水田堯、吉村文孝。

◆注　番組が変更になる場合があります。

永遠の美しさと気品を持つ
ベルベット
この魅力をあなたも！
フォーマルウェアで
トオリジナルブランド
高級ベルベット
アートファッション
平・十五町目・6号国道沿い☎23—3106

そば処
岸庵
平・白銀町　スカイセブンビル3F　☎21—4003

開店3周年記念キャンペーン　6月1日～7月31日まで
※ロレアルパーマ ¥3,500（カット・セット・シャンプー・トリートメント含む）
※十仁セッティング ¥5,000
※カット＆ブロー 学生2割引き
●毎週火曜日は定休日
いわき総合美容センター"夢"
平ヨーカドー通り☎21—2411・23—5909 永島ビル2F
平駅　平ストアー　ヨーカドー通り　平大通り　永島ビル2F　ヨーカドー

平けいりん
6月 24 25 26
■テレホンサービス　本場　電(0246)22—1234～8
郡山場外　(0249)44—3413
平場外売り場　いわき市平字新町　有料指定席増設
郡山場外売り場　郡山市方八町
発走12時
A7・B3

事務所をお持ちでない
社長さん！
代行致します
電話の受け付け
連絡　等
総合オフィス誕生
●お問い合わせは
いわき　0246(21)1309
郡山　0249(24)0763

SNACK & BAR
舞
まい
平字田町・紅小路（グリーンビル2F）
☎21—4466

☆20名様までの御宴会承ります
鮮度と年わさで粋な味
寿司
おくた
平・白銀
電七四—二四三七

機関紙から

目で見る県勢

消費者物価

3年ぶりの一ケタ台

対前年上昇率（全国との比較）

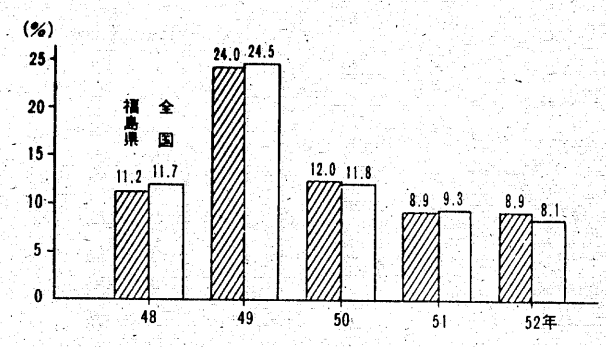

消費者物価指数の月別推移（50年＝100）

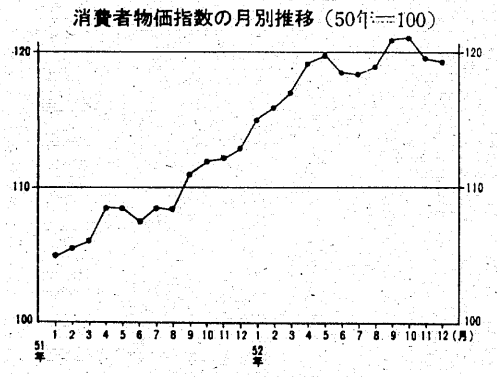

昭和五十二年平均の福島県消費者物価指数は、五十年を一〇〇とした総合指数で一一八・六となり、前年に比べ八・九％上昇した。最近の対前年上昇率をみると、四十一年から四十七年までは三～六％台だったが、四十八年は一一・二％、四十九年には狂乱物価といわれた二四・〇％、五十年が一二・〇％と三年連続一〇％以上の上昇を示したが、五十一年は八・九％と一ケタ台におさまった。

月別の動向をみると、上昇率の高いのは一、四、九月。一、九月は野菜の値上がり、四月は授業料、水道料金等公共料金の値上がりによる。

また、対前年上昇率を費目別にみると雑費が一〇・九％と最も高く、次いで光熱費九・一％、食料費八・五％、住居費六・九％、被服費六・九％となっている。

なお、五十二年全国平均の総合指数は一一八・一で、前年に比べ八・一％上昇し、本県を〇・八％下回った。

方部別の対前年上昇率（52年／51年）

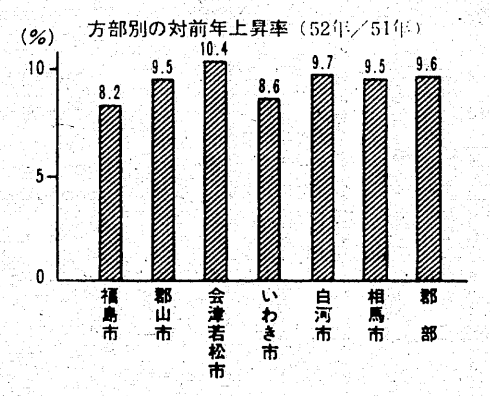

＝県広報協会発行・ふくしま＝

便利になった外国送金

送金の限度額引き上げなど

4月から

去る四月一日から、外国郵便為替及び外国郵便振替を利用して、輸入貨物代金を送金できるようになった。また、同日から貿易外送金の限度額の引き上げなども行われた。

これは、外国為替管理法令などの一部改正に伴うもので、今回改正された主なものは次の通り。

一、輸入貨物代金

㈠総価額百万円以下の輸入貨物（非自由化品目等一部の貨物を除く）の代金が、外国郵便為替、外国郵便振替により送金できるようになった。

二、貿易外送金

㈠一定の金額以下であれば、証明書類の提示なしに送金できる、いわゆる自由送金の限度額が米貨三千ドル相当額から三百万円相当額に引き上げられた。

㈡自分で使用する書類等の購入代金の限度が三十万八千円から百万円に引き上げ。

三、自由送金の限度額を超える送金が可能なもの

㈠経常的支払いに関するもの　①外国における滞在費②在日外国人居住者または非居住者が適法に取得した所得③結婚持参金、相続もしくは遺贈に基づく財産、または居住地国を変更する者の個人資産④海外にある財産の経常的維持費または修理費

㈡役務に対する対価の支払いに関するもの　①広告宣伝、市場調査もしくは信用調査、または展示会もしくは見本市に係る役務の対価②弁護士、会計士、コンサルタント、芸能人、プロスポーツ選手または芸術家の職業的役務（興行を含む）の対価

※自由送金の限度額を超える送金のうち、経常的支払いに関するものについては、原則として説明書の提示をする必要がなくなった。

＝ポストから＝

法と社会

家裁における

少年の交通事故 ③

19歳男で六割が免許保有
再犯防止のための再教育

家庭裁判所では、事件の内容と共に、少年の性格、環境などの問題について調査をし、その過程で、家庭裁判所調査官が少年や父兄、学校、雇主などに対して、再犯防止のために必要な助言、指導その他いろいろの措置を加えています。また、最終の処分をしばらく留保して、少年の行動を家庭裁判所調査官に観察させ、併せて適当な施設に少年の補導を委託するなどして、その間の成績によって最終的な処分を決める試験観察に付し、この期間中に、交通違反や交通事故に関する映画やスライドを見せたり、講義や集団討議などを行って、交通安全についての知識を再学習させ、安全運転への自覚を高める教育的な働きかけを行っています。その上で、更に継続的あるいは本格的な指導が必要な場合には、保護観察や少年院送致などの保護処分に付したり、事件内容などから見て成人と同様に刑事処分をする必要がある場合には、事件を検察官に送致することになります。

昭和五十二年に全国の家庭裁判所で取り扱った交通事件の処分結果の内訳を見ますと、指導や助言、交通安全講習などの保護的措置を加えた上で終局する審判不開始や不処分が約七四％、保護処分が約九％、検察官送致が約一七％となっています。最近では、少年院や保護観察所において、交通非行少年に対して、三、四カ月あるいは四、五カ月の短期間に、集中的な集団処遇を実施する運用が全国的に工夫されており、その効果が期待されるところです。

自動車、とりわけ二輪車は、活動的で好奇心の強い少年にとって極めて魅力的なものです。しかし、自動車の使用に当たっては、そのスピード感や排気音のとりこになって、道路交通法に違反し、交通事故を起こすケースが多いのです。

我が国では、年々運転免許保有者が増え、例えば十九歳の男子少年の約六四％、二十五歳から二十九歳までの男子の約八八％が運転免許を持つようになっています。交通違反や交通事故は反復されやすい上に、多くの交通非行少年たちが将来長く運転生活を続けることを考えますと、少年時代に、良いドライバーとなるように再教育し、再犯の防止を図ることが、本人のためにも、社会のためにも極めて必要なことです。

（この項終わり）

＝最高裁広報＝

ゴキブリ駆除

……殺虫剤はハケ塗りタイプを……

ゴキブリは地球上に現れてから２億５千万年も生き続けているシロモノ。強い生活力と環境適応力をもっているだけに、息の根を止めるのは容易ではない。

〈生態・習性〉

繁殖期のピークは６月中旬から下旬にかけて。一生のうち15～90回卵鞘（しょう）を生むが、１卵鞘は14～28個の卵で構成されるというから、増えるわけ。習性としては、①暗くて湿気のある暖かい場所を好む。たとえばキッチンセットの後ろ、ガスレンジの下、壁と戸だなのすき間、引き出しの奥や裏、冷蔵庫や炊飯器などの熱をもつ器具の下や裏側などで、ふだん人の手の届かないところ。②群れをなしている。③部屋の偶を歩く。

〈せん滅作戦〉

繁殖させないことが第１。繁殖期に入る前にくん煙剤でいぶし、１カ月後に再度これを行う。これは、１回目の生き残り分とその後に卵からかえったものをねらうため。その後、ゴキブリが歩きそうな個所を２～３カ月ごとに塗布しておく。――この殺虫剤のエアゾールタイプは薬剤が空気中に浮遊するので、ハケ塗りタイプを。さらに、出没する可能性の高い野菜箱などの近くに捕護器を用いれば万全！　もちろん台所を清潔に保ち、エサを与えないのが一番の予防法。

～市消費生活センター・くらしの豆知識

産婦人科
麻酔科
平中央医院
院長　山崎　一男
いわき市平字小太郎町４番地の７（ＮＨＫ前）　☎㉑2351代

ペンリレー

マチの顔――わが駅を語る ⑬

小川町上小川　中條実

駅はマチの顔である。人間の顔にもいろいろな形があるように、駅にもそれぞれの顔がある。そこで駅の果たした役割とか、地域の盛衰、さらには文化、経済、歴史あるいはロマンといったものを、駅とのかかわり合いを持ちながら、各地域の方々に「一人一駅」を同じテーマでつづって頂きました。毎週金曜日掲載。

江田信号場

昭和23年やっと実現したが

豪農・伴四郎ゆかりの地

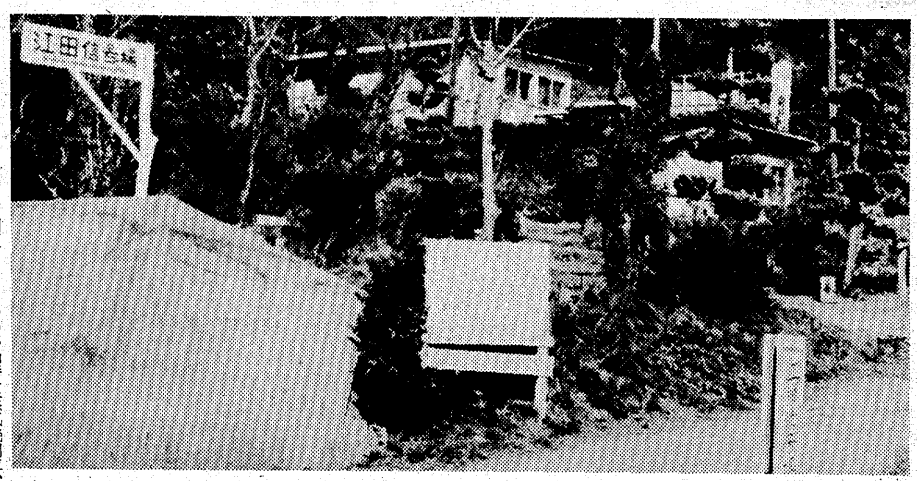

シーズンにはハイカー達の乗降が多い江田信号場の利用価値は大きく　駅への昇格を願う声も強い

わがいわき市内に、クイズ問題になるような場所があるのですが、ご存知でしょうか。それは磐越東線小川郷～川前間の距離です。この駅間の距離は十六㌔、北海道を除いて最長の距離を誇っているわけです。この中間に設けられているのが、わが江田信号場なのです。

この区間は、夏井川沿えの狭い山裾（すそ）をぬって線路が敷かれ、十六㌔の間に、トンネル十カ所、夏井川に架けられた鉄橋六、陸橋一、支流一、その他小流に架けられたものを数えるとき、いかに難工事であったかわかろうというものです。

そしてこの区間の工事の竣工を以（もっ）て全線が開通したわけで、それは大正六年となっております。

もちろん当時は蒸気機関車、客車は通称マッチ箱と言われた代物、急勾配（こうばい）とて郡山行の場合は、窓を閉めていても黒煙が侵入、白いものなど着られたものでなかったのです。そして小川郷までの開通が大正四年、東京鉄道局（現在は水戸局）に所属し、小川郷以北上小川地内からは、仙台鉄道局に所属していて、今も変わってはいない。

当時の江田はほんの片田舎、産物は林産物ぐらい。夕刻になると駄賃（だちん）つけと称する木炭運搬の駄馬の行列が、いかにも壮観なながめでもありました。いま江田には列車もとまり、時刻表にも載り、駅と同じ機能は持っていますが、本来は国鉄の業務の都合上設けられた施設であって、国鉄側から言わせればお情けでとめて、いるとなるのです。

このお情けでとめてもらうにも、時日がかかったのです。何回かの陳情の結果、この停車が実現したのは昭和二十三年です。開通から三十余年にして、はじめて玄関駅を持つことが出来たのです。ただし正式の駅ということでないため運賃算定が、小川郷または川前駅が基準となり、不乗車分の距離をも支払いを余儀なくされているのが現状です。

この地に幕末のころ、草野伴四郎という人物がおりました。郷土豪農ともいうべき地位の人で、この地方きっての財力の持ち主でもありました。また、逸話の多い人物と伝えられております。ただ伴四郎の名は代々世襲となっていたということで、その逸話もあるいはダブって伝えられているのかも知れません（初代、二代目の墓石と覚しき石碑には安永、寛政期の没年が刻されており、いまから二百年前後のころ）。相当の実力者だったことは領主の巡視の際は必ず、伴四郎の居宅に休憩するを常としていたとのことで、領主も一目置く位の人物であったらしい。また一説には、江戸において大名貸しもしていたとも言われる。

当時かかるべき地に、農業だけで大名貸しをする程の財力を蓄えることができたものか、疑問を感ずるところでもある訳です。古老などの話と、墓石の戒名などから、初代、二代を通じ、この地の開拓者だったように考えられるのです（寛政時代の墓石に、開索の二字の入った戒名が刻されていること。これを裏つける材料にならないか）。大勢の奉公人も居たともいうし、領主の許可を受けて土木業や問屋業（通運と金融業を兼ねたような職）などをやっていた人らしい。当時藩制時代は新田の開発を奨励していたし、新田を開発した場合は、十年間免租されるのが通例であった。江田周辺はもちろん、上小川、三坂付近の山野までも開田し、希望者に小作させたものと思えるのです。

こういうことで、双葉地区内までも土地を持つようになったものと思われる。人使いも巧妙で、あるとき田の草取りをさせるのに、秘かに縮田の中央に酒樽（さかだる）をかくしておき樽を発見して持参したものに褒美として与えたともいう。そして目の届くところだけを取ってゴマカスものを戒めたという。

ときに三函（サハコ）の湯（温本温泉）に遊ぶときなど、粗末な百姓着位で出かけたそうだが、帰りには女衆が坦坂（ホッサカ）辺までも見送ってきたとのことで、その方面にもなかなかの通人ぶりを発揮していたものらしい。その他下小川字上平の安養寺が炎上した後の再建を行ったというし、赤井獄薬師の境内の大手洗石なども、伴四郎の寄進になるものといわれている。その居宅は江田信号場の東にあったが、鉄道建設で取り壊されて、その旧材は一部平の旧家に用いられているともいわれる。

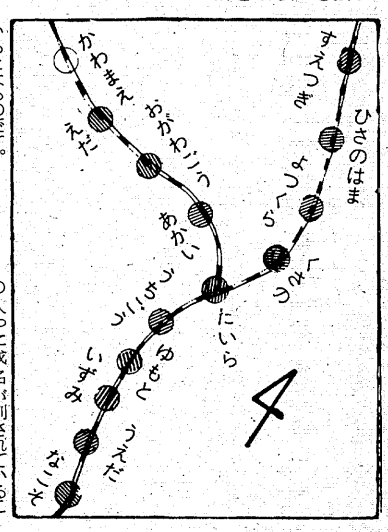

大正期、江田にかかわりのある人として大町桂月がある。桂月の歌碑が籠場の滝に建てられている。この滝の名は、領主が巡視の際、籠をとめて観賞するを常としたことから付けられたという。当時夏井川の全水量が落下していたわけで、その水勢は相当のもので、水煙によって虹が生じていたともいう。

桂月は明治から大正にかけて、紀行作家として有名な存在でした。鉄道の開通によって、次々に秘境ともいわれる地域が脚光を浴び、旅情をかきたてるものがあったのでしょうか。東北遊歴を思い立ったものでしょう。

駅への昇格願う住民

開発された背戸峨廊

桂月が来平したのが大正三年であることが、ふとした機会からわかりました。それは平駅前住吉屋旅館のロビーに掲げられている横額からでした。その額は「敬業愛人」と書され、大正甲子冬桂月とあります。C主人におききしたところ、先代からきいたという話をきかせてもらったのです。それによると桂月は一週間位滞在し、近郷の文学愛好者たちと交歓し、連日の酒宴だったという。そして興に乗れば色紙条幅に揮毫（ごう）し、唐紙にまでも詩文を書きつらねたという。ロビーの書もそのときのもので、他にあった書跡は終戦時の混乱に散逸したとのことであった。

そして江田にたって行ったのですが、永井方面から入ったらしく、支那服のいで立ちであったという。更に各地を遊歴しつつ、最後に青森十和田に入り、その地が気に入り、蔦温泉近くに居を占め、一生を終わったといわれる。このことから桂月の東北遊歴の出発点は平で、平での遊興はいわばその前夜祭ともいうべきものであったと思う。またその初見の場所が夏井川渓谷だったわけです。

昭和九年ゆかりの地に歌碑が建てられ、筆頭発企者に、酒井国三郎（酒井医院先々代）地元有志、平、小川郷駅長等の名も連ねられています。

昭和になってからの特筆すべきことは、背戸峨廊の開発でしょう。以前から江田川の奥は谷が深く、大蛇がいるなどの話もあって、村人も余り立ち入ることもなかったのです。当時草野心平さんが生家に疎（そ）開中で、一度探索してみようとなったのです。当時地元に海軍軍人で小野忠仁という人がおり、草野悟郎（小川中学校校長）さんなどが相談、私などもその一員として参加、探査にかかったのです。渓谷を徒渉し、ガケをよじ、小野さんが大木に綱を結び、それを伝わって滝上に出る。スス竹を刈り、形ばかりの道をつける。そんなことで現在の背戸峨廊が出現したものです。大小さまざまの渕や滝の命名は心平先生の労作で、いかにもその情景を感じさせる名は多くの観光客に親しまれております。員として

いま江田の人口は三百人、通勤通学人員約六十人、さきに述べたように、駅でないための余分な運賃一人年間、五千一二万円を支払っております。そのために江田の住民は一日も早く駅実現を望んで、運動をしているのです。

昨年までの経過によると、国鉄上層部においても、理解の態度を示しているとのことで、住民の希望の達成される日も、そう遠いことではないと思えるのです。

（次回は「川前駅」。執筆者は川前町川前字五林、草野義長氏）

※※※　※※※

ミリオンフォーム アサヒ
超音波気泡発生器

定価　68,500円（ローンも可）
噴気盤に多孔性物質を採用することで気泡を多量に発生させ神経痛・筋肉痛をやわらげお膚を若々しくする
片寄ガラス店
平字大町6号国道沿い　電㉔2269

牛舎だからできる
この味！　この値段！
貴重なあなたのひとときを最も価値ある牛舎のお食事でお過ごし下さい
牛舎
焼肉・ステーキ　しゃぶしゃぶ　焼肉・朝鮮料理
鹿島店☎㊽6121
白銀店☎㉒1055

良心的で明るく親しまれる店
●一品料理　●刺身　●やきとり
和風スナック　美恵子
平・田町（第二紫ビル内）☎㉑四五九九

安くて おいしい
"肉てんぷら"始めました
●営業時間　午前11:00～午後10:00まで
中華料理　緑飯店
平・材木町（ご汁屋向かい）
☎21－4584

カレーと、おにぎりが自慢です。
AM6:00～PM9:00
純喫茶　太陽
平・田町（並木通り）
TEL.23-7779

地酒の名酒
又兵衛（また べえ）
清酒一級
内郷宮町金坂
小松酒店
電㉙3517

東映
好評上映中！

高倉健第二回日本アカデミー賞主演男優賞受賞記念大作
きみが倖せになるまでかげからでいいじっと見守らせてくれ…
高倉健が格調高く謳いあげるロマン超大作！
冬の華（はな）
あなたも彼と一緒に泣いてみませんか！
男女ご同伴で、ご来場の女性の方に限り割り引きで、ご入場できます。
同時上映　藤純子の　関東緋桜一家
高倉　健／池上季実子／三浦洋一
北大路欣也／倍賞美津子／池部良
東映24ビル　☆毎日オールナイト　電話74－2950

木奴美月例会

兼題「山葵」「春灯」

山葵田の暗き静寂や天城越ゆ　高木たすく
一家族部屋を別ちて春灯す
漬流に秘めし根性沢山葵　櫛田栄子
実家の春灯し眠ふ遠祖の忌
みちのくに春が届きて山葵掘る　山田北汀
春灯絹針飛びて光りおり
旅の荷に山葵の小籠くくりたる　西山春潮
対岸につらねて春の灯となれり
浮渡る獣もありや山葵沢　猪狩善知庵
春の灯に郷愁ひそと寮に在り
わさび利いて老つつがなし鮨の味　郡司京子
照りかげり流転を綴る春灯下
嫁がせて虚ろな日々や山葵しむ　池田銀汀
春灯し病む子に仄と母の情
観光が一人山葵田に指浸し　渡辺圏鼓
失恋の酒春灯に背をむけて
山葵掘り跡の散乱そのままに　宗像志め子
度忘れて中途の文字や春灯
清冽な川に芽吹きし山葵かな　松本栄子
妻の座のなきあきらめや春灯
せゝらぎに見たりわさびの白い花　星木実
病得て幾春灯を消してゆく
炭窯の口ぽろぽろと山葵沢　斎藤静枝
春灯やコップのマリモ寄りあいて
遠来の客山葵の香もちてくる　遠藤まさみ
親ばなれせぬ子のやさし春灯
春灯や夜空に高くビル眠る

春灯を曲れば闇の深さかな　菅波漾子
沢水の石縫う音して山葵咲く
春灯や阿波を踊れる竹人形　岡田漬流
暁の瀬音香ぐわし山葵村
春灯によみがえりたる紅造花　櫛田正巳
谿山葵清冽流れは女声
予備校児絵馬に願かけ春灯下　大和田枯川
山葵とりいつしか独りさまよえり
春灯やマネキン処女の足をとめ　吉田いさむ
君仙子山葵植えよと提げて来し
春灯下幼な顔して唄い合ふ　佐藤仲秋女
生山葵暗い伊豆の旅終りとす
春灯孫とあわせて孫の歌　富沢初一

「当季雑詠」

目薬の一滴朝の樹々芽吹く　たすく
母に似る仏像多し古都の春　栄子
杉花粉煙りとなりて覆い来る　北汀
惜春の本伏せてある揺椅子に　春潮
陛下健やか皇居の庭の犬ふぐり　京子
赤字決算春闘もなし鉄溶かす　圏鼓
暴風邪もいつか抜けをり沈丁花　志め子
春月を飽かず眺めて病む少女　栄子（松）
物言わぬ娘はおさげ髪草おぼろ　木実
うたた寝の瞼の中も春日影　静枝

雪崩ては人驚かす春の雪　漾子
転りや沖に浮きたる旅客船　清流
一日にて尺余跡なき春の雪　枯川
ゆく春や喜怒哀楽を内に秘め　いさむ
生くかぎり農夫の掌なり田螺這ふ　初一

席題「春眠」「当雑」

出木精の妻は厨に花の冷え　たすく
春深し拳を固く若き喪主　栄子
うとうとと船行く音に春眠し　春潮
弱震に春眠いまだ明けやらず　善知庵
精一ぱい生き来て老いて春眠す　銀汀
春眠やはかなき夢に老を恥ず　初一
春眠のまつげ幼き翳もてる

【後記】

○みちのくに春が届きて山葵掘る　北汀
春が届きてとは、おもしろき表現である。私は山葵（わさび）採りの経験がないので。土産に買ったり、寿司屋ですり下ろすのを見ただけであり、観光地で合あいに「あれが山葵田です」と、ちらっと見ただけである。

○わさび利いて老つつがなし鮨の味　銀汀
老いても、身は丈夫であるのが、なによりの幸せである。さびの利いた鮨がたのしい。

○度忘れて中途の文字や春灯　志め子
多分こうであったなア、半ばの文字も判読してくれるだろう。春灯に眼鏡の度が弱くなったのかもしれぬ。

○妻の座のなきあきらめや春灯　栄子
あれから幾年たったろうか。なんの不自由も無い老いの日々であるのに、とうにあきらめているのに、春灯の奥に夫の写真が、にっこりしている。

○春灯や阿波を踊れる竹人形　清流
阿波は踊りの国である。土産の竹人形は踊りつづけているのだ。

○君仙子山葵植えよと提げて来し　仲秋女
俳師君仙子先生が逝去されて、はや七年になる。いい先生だった。春になり、山葵が青いたくましい葉になる度、あの姿が思い出されるのだ。木奴美のみんなで俳句を楽しんでおります。

○目薬の一滴朝の樹々芽吹く　たすく
○母に似る仏像ばかり古都の春　栄子
○生くかぎり農夫の掌なり田螺這ふ　初一
○精一ぱい生き来て老いて春眠す　善知庵
○春灯やコップのマリモ寄りあいて　まさみ
佳句の多い例会であった。（春潮記）

牛乳・乳製品の食べ方のヒント

□牛乳なべ

●バターで玉ねぎをいため、だしとみそ、酒を入れて濃いめに味をつけます。ここへ、生さけなどのさかな、にんじん、じゃがいも（下煮しておく）、キャベツ、春菊、生しいたけなどの野菜とこんにゃく（下ゆでする）、それに牛乳を入れ、煮ながら、汁とともにいただきます。（石狩なべ風）

●だしと牛乳を合わせ、塩味をつけた汁で、鶏のブツ切りと、大根、生しいたけ、白菜、ねぎ、春菊、焼き豆腐などを煮ます。汁ごと頂きます。（飛鳥なべ）

□牛乳のおかゆとお茶づけ

●土なべに牛乳とごはんを入れて、トロ火で軟らかく煮てから、塩味をつけ、小口切りのわけぎを散らします。味は塩でもしょうゆでも。

●どんぶりにごはんを盛って、塩ざけ（焼いてほぐす）、のり、みつばを散らし、牛乳だしを合わせて熱ぐしたものを注ぎます。

□チーズ・ホンデュー

●土なべの内側に、にんにくの切り口をこすりつけて香りを移し、白ワインを煮立てます。この中に、おろすかみじん切りにしたチーズを入れ、静かにかきまぜながら溶かします。こしょう、パプリカなどの香辛料を加えます。フランスパンの角切りのほか、下ごしらえして火を通したじゃがいも、にんじん、芽キャベツなどをフォークや竹ぐしに刺し、ホンデューをつけて食べます。煮詰まったらワインを加えて薄めます。（材料の割合＝チーズ二百二十五㌘、ワイン百五十cc）

●子供には、バターで小麦粉をいためて牛乳で溶きのばし、おろしたチーズを加えるチーズ・ホンデューのほうが向いています。

□ホームメードのチーズスプレッド

●チーズとバターを同量ずつ、細くきざむかおろして混ぜ、好みのものをみじん切りにして入れた手作りスプレッドは、忙しい朝のパン食に大変よいもの。ベーコンとねり辛子はおとな向き、ゆで卵、レーズン、パインなどは子供向き、ほかにパセリ、セロリなどもおいしいものです。それぞれの好みに合わせて一工夫！

商売繁昌㊗祈　くるま市
好評開催中　25㊐まで
商用車―トラック―ライトバン
かせぐ車・働く車をお届けする
マイカーランド
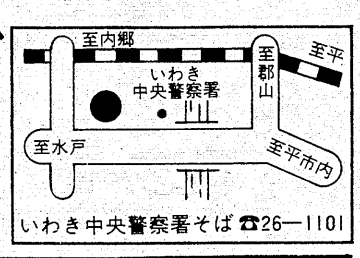

連日よる10時まで営業中　福島マツダ平営業所
☎0246 26―1101　電話申込大歓迎

小回り得意軽トラコーナー
①ポーターキャブ49年式一方開　22万
②ポーターキャブ50年式三方開　27万
③ポーターキャブ51年式三方開　30万
④キャリーキャブ50年式三方開　25万
⑤ポーターキャブ51年式一方開　31万
⑥ポーターキャブ50年式一方開　25万
⑦ホンダキャブ49年式一方開　25万

配送に営業にフル活動
ライトバンコーナー
⑪マツダクラフト49年式アルミ保冷車　35万
⑫カローラバン48年式2ドア　12万
⑬マツダボンゴバン48年式　10万
⑭グラバン50年式　53／12検付 4ドア1300cc　33万
⑮カローラバン2ドアDX51年式　45万
クラフトダブルキャブ
クラフトパネルバン
ボンゴ8人乗り……各種

働き一番　かせぎがしら
小型車コーナー
㉑タイタン2t積52年式　100万
㉒タイタン2t積51年式　90万
㉓キャンターロング2t積51年式　92万
㉔ハイエース1t積50年式　35万
㉕ハイエース1t積48年式　15万
㉖チェリーキャブ750kg積50年式　30万
全車種仕上げ　3～6カ月
保障付

小型トラック・軽トラック・各種ライトバン　上記以外も多数取りそろえております

アユ漁解禁まであと一週間

夏井、鮫川ともに一日

成育もよく魚影が濃い

アユ漁の解禁日まであと一週間―いわき市内の夏井川と鮫川両漁協組は一日、いっせいにアユ漁を解禁する。夏井川は例年を上回る魚影がみられるほか、鮫川も昨年並というまずまずの成育ぶり。最近のブームを反映、釣りファンは増える一方で、市内の釣具店には道具をそろえる釣り人の姿も。このほか市外では高瀬川などでも一日に解禁される。

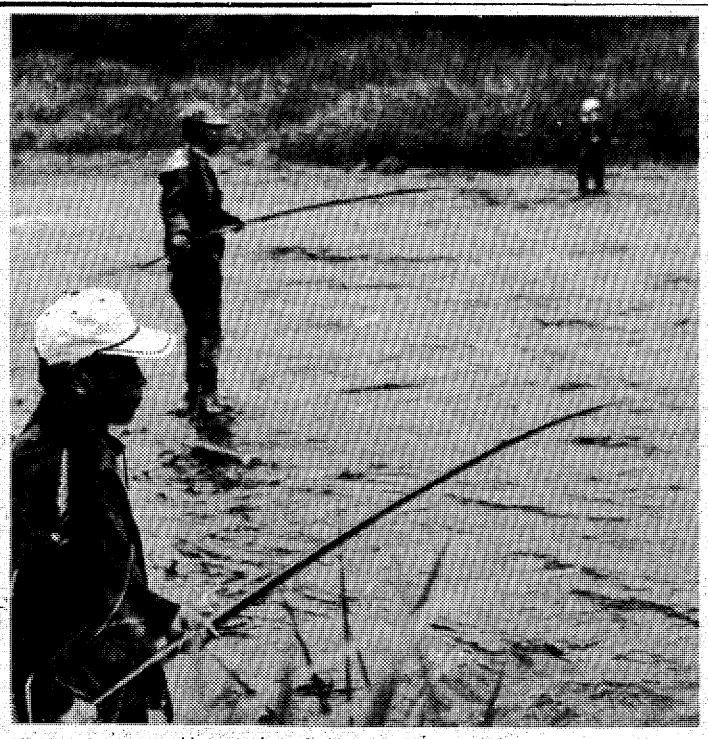

アユ釣りを楽しむ釣りファン＝昨年写す

成育状況は夏井川が例年に比べて非常によいほか、鮫川も昨年並とまずまずの成育ぶり。魚影も濃くアユ釣りが十分楽しめそうだ。両河川のほか市外では浪江町・高瀬川や同川支流の室原川、木戸川なども釣り場。また茨城県内は先月一日、すでに解禁され、大北川や支流の花園川では釣りファンでにぎわっているが、型が小さいのが難点。

夏井川の場合、小川中～高崎発電所、愛谷堰の下流(百メートルまで)は禁漁区なので注意。支流の好間川では夏井川の合流点～独古内堰までの間で魚影が濃く、かなりの釣果が期待できる。型は十五～二十センチとまずまずの成育ぶり。また鮫川では山田地区、支流の下遠野川や入遠野川が釣り場の中心。型は二十センチ前後で昨年並の釣果は望めるという。

〝石を釣る〟のがコツ

道具を整える釣りファン

さて、アユ釣りの方法として古くから行われているのが「友釣り」。これはアユの習性を利用した釣り方で、ポイントにオトリを泳がせておき、近寄ってきた野アユの体にハリをひっかけるというもの。初心者には難しいが、ベテランになるとアユ釣りのダイゴ味として、友釣りで楽しんでいる。

友釣りのコツはオトリにある。注意点をイソギン釣具店の諸橋政良さんに挙げてもらった。まずオトリの選び方。鼻先を傷め白っぽくなっているもの、膚のヌメリがなく、ザラザラしたものは弱っているので使わない。またオトリを放す際は川の水に慣れさせてから。さらにオトリに鼻輪を付ける場合、手を川につけて温度を下げてから―など。

このほか友釣りはオトリの良しあしで釣果が決まるので、釣れたアユはオトリと取り換えるのが肝心。この場合、腹部にハリがかかったアユは使わず、背にかかったものを使う。オトリにセットした掛けバリは川の中で障害物に当たったり、石をこすったりで傷みも激しい。丸くなったハリはと石でみがくか、新しいものに取り換えて使うことが大切。初心者は経験者に指導してもらうのが一番良い。

両河川とも各漁協組が漁業権を持っており、魚類の減産を防ぐために遊漁規則を設けている。トラブルを防ぎ、楽しい釣りをするためにも、各漁協組や釣具店で注意事項を聴いておくよい。詳しい問い合わせ先は夏井川が川又新一組合長(74―5069)、鮫川が近藤幸雄組合長(2―3292)。

レジャー

海つり　イシモチ釣れ出す

各砂浜でイシモチがボツボツ。遠投用のサオ、リールで細目の糸を使い、七十～八十㍍以上投げるのがコツ。エサはアオ・アカイソメ、マゼ。

各浜堤防では相変わらずタナゴ。潮回りと時間帯が合えば四十～五十匹。場所によってサオの長さを変えるのがコツ。エサはアオイソメ、エビ、マゼ。二種類を用意したほうがよい。江名、豊間の船釣りではアイナメ。

（小名浜・平野釣具店調べ）

ハワイアン次週の催し

〔大ホール〕

☆25日＝「チャイナタウン」の夏木マリ

▽ショータイム＝12時30分、16時

〔ビーチステージ〕

▽専属芸能ショー＝フラダンス、フラメンコ、ハワイアンバンド、タヒチアンダンス、少女コーラスグループ、ジャズバンド

▽ショータイム＝(ウイークデー)13時30分、19時30分(日・祝日)11時、14時30分、19時30分

いわきの伝説・民話から

遠野の信王

むかし、奈良に都があったころから遠野の地は幾度となく流離の地として、高貴な方が住んだ土地であります。

北にそびえる天狗山の雪もとけて、久毛家の屋敷内にある梅の木で鶯のさえずりの聞こえるのどかなある日、信王は憂愁の顔をやわらげながら、過ぎし日の流浪の旅を思い浮かべていました。それは信王が久毛氏を道案内として、修験者姿で田村郷中山の仮宿に入ったころの思い出でした。そして昨年まで住んだ仮宿は、同じ阿武隈山系にありましたが、高地のためか冬は寒さが一段ときびしかったので。そのころ遠野へ向かったため、また旅をしました。そして古殿の宿で一夜をあかし、御斎所街道を通って遠野に入ったのは、明神おろしの風も冷たい夕暮れでした。それから半年、久毛家の主人の温かいもてなしに、つい戦のことも忘れがちな日々でした。

そして、この家に住むようになってから、この家の主人や屋敷内に出入りする部落の人々の話に東山、四条内などの言葉が出ると遠くにきこえる天王山の祇園祭の太鼓の音と共に、郷愁にかられることがたびたびありました。かつて京の都の長として、大勢の人々にかこまれながら過ごしたむかしをしのびながら、遠野の里に静かに住んだ信王の数年は延徳（一四八九～一四九一年）か、または明応（一四九二～一五〇〇年）のころであったといわれています。

寿司（茶椀むし付）うなぎ仕出し　源次
■遠方出前致します●平上荒川砂屋戸☎(23)0307

スピード写真　カラープリント　タカツ写真店　いわき市平字大町31　TEL・23―2750

矢ヶ崎犬猫病院　平鎌田・寿金沢交差点かど　TEL・74―4465

新中古車販売　車検　定期点検　鈑金　塗装　佐藤自工　いわき市平字紺屋町1（松ケ岡公園下）　Phone：0246―21―2533

満員御礼　一周年記念　御入浴料金＝二万円・五千円　6月10日―30日　豪華記念品進呈　電話ご予約承ります　専用駐車場あります　元祖極楽風呂　尼御殿　■小名浜・沖見／53―4353

♣モーニングティータイム♣　(AM7:30～PM1:00)　●ブレンドコーヒー(厚焼きトースト付)…¥250　●ブレンドコーヒー……¥200　★営業時間★　平日　AM7:30～PM9:00　日祝日　AM10:00～PM8:00　カフェテラス　すゝき　平・田町(ひかり座前)　☎23―0567

洋裁科・ニッティング科(昼・夜間部)　いわき文化服飾専門学校　平・二町目(平信用金庫隣)　☎23―5913

免許証写真　スタンオ　マツモト　平・材木町☎4六三六八

秘密厳守　三侑商事　いわき市平字十五町目五ノ三野崎ビル三階　電㉔八四四八　金融、損害保険　不動産のご相談にどうぞ

純喫茶　風車　平・中町(大黒屋前)　AM7時～PM9時　☎平・㉓3125

金融　お勤めの方で健康保険証持参の方ご相談に応じます　有限会社　松鈴商事　平字田町・喫茶「太陽」東隣　☎23―6668

スナック　華屋木　平・田町　☎㉒二九三二

産婦人科　皮膚科　泌尿器科　〔診療時間〕　○平日　午前九時～正午　午後一時半～五時半　○土曜日　午前九時～午後一時半　福島医院　市営植田駐車場前　植田町本町二丁目四の二二　電(勿来)㉒三五二八

珈琲苑　左侍者　平上荒川(高専前)　TEL㉓二九九五

ろうあ者の就職スムーズに

平職安に手話通訳者

7月から　月2回、定時相談開始

○…手話通訳者を定期的に待機させ、ことばの不自由な就職者に対する職業相…○

○…談を、積極的に行おうという制度が七月一日から、平職安でスタートする…○

これは県が手話協力員を委嘱、月に二回（一回二時間）同職安に待機させて、ろうあ者の職業相談をスムーズに行おうというもので、現在、実施中の福島職安に続いて郡山、会津若松両職安とともに新たに始められる。委嘱されたのは、いわき市勿来町窪田町通四丁目一九ノ一、無職滋野博子さん（三七）。いわき手話サークル小名浜支部に所属。三年前から活動している。

これまでろうあ者は市手話通訳奉仕員とともに訪れていたが、今後は直接同職安を訪問、相談を受けることができるようになる。また相談の内容もこれまでだと、就職や転職を中心とする職業紹介に限られがちだった。しかし新制度の発足に伴い、同職安では就職後の職場に対する不満などの相談（定着指導）にも手を広げたいとしている。

同職安管内では今年四月以降、四人のろうあ者が就職を申し込み、うち三人の就職が決定している。いずれも縫製関係などの手作業で、同職安では求職申し込みの都度、求人開拓を実施。就職先の確保に力を注いでいる。

子の無事故を念じ

平一小交通安全母の会

カーブミラーみがき

平一小交通安全母の会（鈴木豊子会長）は二十二日午前九時から、同小スクールゾーン内の胡麻沢、才槌小路地内通学路のカーブミラー清掃奉仕をした。

同会が六年前に発足してから、交通安全運動の一環として毎年行っているもの。モップやタオルを手に集まった会員たちが、脚立に上がっての健闘ぶりがドライバーの目を引いた。

カーブミラーは、安全運転になくてはならない存在。同スクールゾーン内十数個所のミラーは排気ガスやほこりで汚れていたが、二時間がかりでピカピカにみがきあげたお母さんたちには、子の無事故を願う母親の力がこもっていた。秋にもまた奉仕をする予定。

【脚立に上がってカーブミラーをみがく平一小のお母さん達】

ヘイさん

9276　中島安男

農薬危害防止講習会を計画

いわき農薬販売業会の通常総会は、二十日午後一時半から平保健所で開かれ、前年度経過報告の後、今年度事業計画として、農薬危害防止講習会を開くことに決めた。

青少年の育成推進会　遠野地区の青少年健全育成推進会は二十四日午前十時から、上遠野公民館で総会を開き、委嘱状交付等を行う。

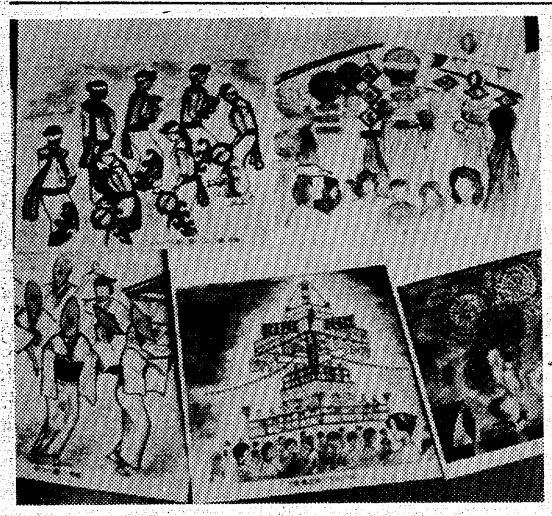

家庭の標準献立"日本一"へ

高萩さんが入選

栄養、季節感、郷土色豊か

北海道・東北地区

食生活の改善を推進する日本栄養士会主催の家庭の標準献立北海道・東北ブロックに応募した、いわき市の主婦の献立が見事入選、こんどは全国大会に提出され、献立日本一を競うことになった。栄養のバランスがよく、使用食品も季節感に富み郷土色も豊かなことが高く評価された。

この大会は、食品の栄養上合理的な消費と調理方法の改善を図り、健康と栄養に関する意欲を高めることなどを目的に、広く主婦から日常の標準献立を募ったもので、応募総数は百二十八点。前期（夏秋）、後期（冬春）の献立に分け、審査は①栄養のバランス②郷土色と独創性③材料費など五項目をポイントにして行った。

入選した主婦は平字古鍛冶町、高萩文子さん（三七）で、家族構成は夫婦、子供二人、お年寄り二人の六人。前・後期の献立とも市内ではただ一人の入選。

入選した前期の献立を例に取ると、朝食は米飯（強化米入り）、おかずはキャベツと豆腐のみそ煮、グルミ入り炒（いり）卵、トマト。軟らかな食品を主体にし、子供からお年寄りまで抵抗なく食べられるように気を配っている。昼食は主人は勤め、子供は学校で、お年寄りが中心。このため米飯におかずは緑キャベツ三色ごま酢あえ、イワシのソテー。軟らか目のもので栄養価の高いのを選んでいる。それに食後のデザートとして果物、牛乳（一八〇cc）一本ずつ。夕食は献立も一変するが、やはり栄養のバランスに気を配っている。

材料費は六人家族で三食分、千九百五円。一人当たりでは四百二十四円。一人当たりの純摂取量は熱量千九百八十㎉、たん白質六十四㌘で、同栄養士会が指導している基準を満たしている。

鈴木、高橋両氏を再選

県地方労働委員

県地方労働委員会委員の新しい顔ぶれが決まり、二十日午後、松平知事から辞令が交付された。いわき市からは使用者側委員に鈴木正夫氏（常磐製作所専務）労働者側委員に高橋力雄氏（福島地方同盟副会長）がそれぞれ再選された。

県高校放送コンテスト成績　育研究会視聴覚部会、NHK福島放送局主催の第二十五回全国高校放送コンテスト県大会は十八日、福島市で開かれ、八部門に三百三十八人が参加した。いわき市関係の入賞者は次の通り。

◇校内放送研究部門▽優秀＝酒井英臣（湯本）

◇テレビ番組制作部門①②▽優秀＝小名浜水産

刀剣審査

県教委は二十二日午前九時から、県いわき合同庁舎で銃刀剣類登録審査を行った。

文化庁の委託によるもので、平原銃刀剣類登録審査員らが審査に当たり、火縄銃、銘刀、ヤリなど約百点を審査し、美術的な価値があるかを調べた。この審査は、家屋を改築、あるいは大掃除したら先祖から受け継がれている銘刀が見つかった！などという市民も結構多いことから、美術的な価値を判定するため毎年一回行っているが、今回はこれといった作品は見当たらず、窯町時代の兼永が一振り出た程度だった。

【銃刀剣類の登録審査】

いわきまつり絵はがき発売

浜通り郵趣連

浜通り郵趣連盟は市内各郵便局の協賛を得て、今月末から「いわきの夏まつり」絵入り官製はがきを発売する。

五枚一組で「平・七夕祭り」「湯本・やっぺ踊り」「内郷・回転やぐら」「小名浜・花火大会と矢狗踊り」「じゃんがら念仏踊り」のイラストをカラー（四色）印刷。一万二千組を発行する。価格は一組百七十円。希望者は最寄りの郵便局へ。

【「いわき夏まつり」をテーマにした絵入りはがき】

くらし随筆

出会い

新潟県西頸域郡能生町。そのずっと山奥の高倉という所に、百戸たらずの人家に囲まれたちっぽけな小学校がありました。生徒はたったの八十四人。先生は四人。二十四歳の私は、その小学校の三・四年生二十二人の担任でした。Y君は四年生、いつもニコニコして口数の少ない子でした。馬や犬や山羊（やぎ）やあひるとすぐに仲よくなってしまう、不思議な子でもありました。

◇

秋の運動会の時のことです。小さな運動場の真ん中にはラインが一本、それがスタートラインであり、ゴールなのです。子ども達が走り出すと、観客も総立ちになっての応援。と、間もなく声援がピタッとやんで、観客は手持ちのてんぷらや煮しめをつまみ、「だあれが一番で入るかいねぇ」しばらくして「あっ来た来たっ！」と再び沸き起こる歓声の中を、子ども達はゴールに飛びこみます。校舎を一回りしてくるのですから、必然的に応援も初めと終わりだけというわけです。

ところで、いくら待ってもY君は姿を見せません。様子を見に行こうとした時、校舎のかげからハナと涙を一緒にしたY君が姿を現しました。

ころんですりむいたのか、ひざ小僧が少し赤くなっています。赤チンをぬってあげながら、Y君が何かを大事そうに持っているのに気づきました。見せてもらうと、ふみつぶされたバッタが、まだモゾモゾと動いています。二本棒をすすり上げると、Y君はまだ涙をぽろぽろっとこぼしました。

◇

子ども達が帰って一息ついた時、ふとあの時のY君のことをいとおしく思い出すのです。Y君は知恵遅れの子でした。

（小名浜・教員）　強口英雄

HONDA USED CARS
HONDA-HISCOニュース
6月23(金)24(土)25(日)《3日間限り》
恒例　ホンダヒスコ夏のボーナス
特選車まつり
●車の高価現金買取り!!　●車の下取りもOK!!　●お支払いは、お得くなオートローン24回払いをご利用下さい!
●フォード・フィエスタ・ギア　171・7万
●ホンダライフ360 4ドア S-DX 54／3　26・4万
●スズキフロンテ360 DX 49年 53／10　32・5万
●ホンダZ360 GL 49年　55／5　36・0万
●ホンダ145 クーペGT 48年 54／4　37・4万
●ホンダシビック1200GL48年 ——　38・5万
●トヨタカローラバン4ドアDX51年——40・0万
●日産サニー1200GLクーラー付49年——44・2万
●日産サニー1200 4ドアGL49年——　44・5万
●ホンダVA360 5ドア 50年 54／2　45・0万
●ホンダシビック1200DX51年 ——　45・7万
●トヨタスプリンター1200 4ドアDX49年46・8万
●ホンダシビック1200GL50年 ——　53・2万
●ホンダシビック1500GTL50年——　58・7万
●トヨタセリカ1600ST 48年 54／7　58・7万
●日産サニー1400GX 51年 ——　65・0万
●ホンダアコード1600LX5 51年——　82・0万
●日産ローレル4ドア2000SGL49年　87・1万
●日産ローレル2000HTSGL48年53／7　88・1万
●トヨタトレノ1600GT 50年 ——　115・5万
●軽自動車から名車フォードまで
株式会社ホンダインターナショナルセールス
いわき市平中神谷字下知内3の2　☎34—2123
スズヒコ●　神谷住宅　●←当社　←平　6号国道　四倉→　丸大ハム●　●ホンダSF

価値のある良いものを——
6～20回／長期ローンOK
☆既製背広上下
¥22000　¥26000
¥28000　¥32000
¥38000（最高級紳士服）
¥48000（最高級紳士服）
☆黒ダブル礼服（8点セット付）
¥25000～¥39000
☆既製スリービース
¥19800　¥24000
¥28000　¥32000
☆ブレザー各種（市価の半値）
¥6800～¥16800
至内郷　至平駅　6号国道　消防署●　●振興相互ビル
メンズファッション　デボス
いわき市平字大町4（平大町バス停前）☎22—3781

不審火の疑い

きのう平で昼火事

いわき中央署と平消防署で原因を調べているが、紫檀（したん）のテーブルやイス、ヨロイなどが……【アッという間に焼けた空き家】

勿来美術館 古美術品100点、5,000万円が灰

施錠の無人家を全焼

昨年6月勿来から移す

二十二日午後三時すぎ、いわき市平字旧城跡一七の非住家＝同字旧城跡二八、会社社長猪狩四郎さん(ミ)所有＝から出火、木造平屋建て一棟百三・四平方㍍を全焼、二十分後に消し止めた。この火事で、勿来美術館から引き取り、保管してあったヨロイ、カブトなどの古美術品約百点が灰になった。

いわき中央署と平消防署で原因を調べているが、紫檀（したん）のテーブルやイス、ヨロイなどが……【アッという間に焼けた空き家】

置いてあった八畳間と、隣の六畳間のどちらからか出火したとみている。しかし、この空き家はカギが厳重にかかっており、美術品を管理している財団法人白龍会（猪狩四郎理事長）の会員以外は簡単に入ることができないため、不審火の疑いが濃いとして、管理責任者の武川信夫同会事務局長から、詳しく事情を聴いている。また、電気系統については、東北電気保安協会いわき出張所で昨年十月末、点検を行っており、異常はなかった。

この家は東北電力いわき営業所の社宅だったが、昨年三月、マサゴ不動産（猪狩四郎会長）が買い取った。その後、同会では勿来町窪田にある勿来美術館から引き取った古美術品を、旧城跡二〇地内に新築竣工した美術館（今秋完成予定）に収めるまで、一時的な保管場所として、昨年六月中旬、三分の一を同会事務局に、残り三分の二をこの空き家に収めておいた。

現場は平城跡、内堀そばの静かな住宅地。坂の上にあって道が狭いうえ、各部屋にカギがかかっているなどして消火作業に手間取り、書画など燃えやすいものが多いため、アッという間に焼け落ちた。

【焼けても形を残す紫檀の机とイス】

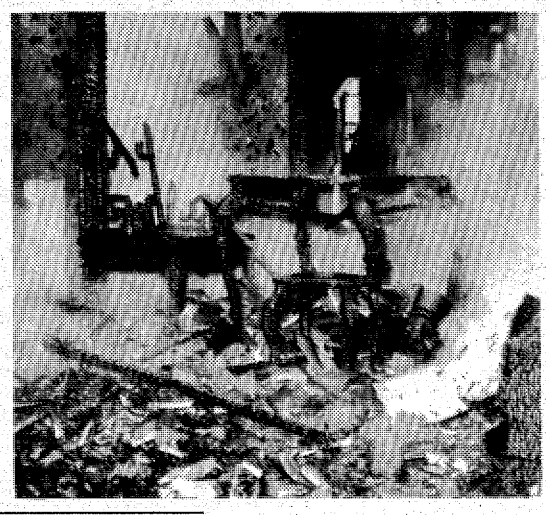

【勿来美術館に陳列されていたヨロイ類（左端が唐王兜）】

ところで、焼けた建物の中には「三本の矢」で後世に名を残した毛利元就の三男、小早川隆景が朝鮮征伐に向かった際、戦利品の一つとして持ち帰った明の提督が愛用していた「唐王御兜」、いわゆる虎カブトのほか、刀剣類、ヨロイ、カブト、土器、書物など百点を超える古美術品が保管してあったが、無残な形で焼け出された。

これらの古美術品は財団法人・白龍会（武川信夫事務局長）が管理運営していた勿来町窪田の勿来美術館にあったものを、同美術館の老朽化、雨漏りなどで美術品が変色、腐食してきたことから昨年の六月に平へ移し保管していた。

白龍会では、こうした古美術品を陳列、一般に鑑賞させるため、三日前から総工費約四千万円をかけて、猪狩さん宅近くに今秋オープンを予定していた鉄筋コンクリート二階建ての「龍ケ城美術館」建設に着工した矢先の出来事だった。

幸い、元国指定の重要美術品で元公爵毛利元昭が所蔵していた「馬寮馬具」や刀剣類の一部、それに書画など約五十点は猪狩さん宅に保管されてあったため、無事だった。

猪狩さんは、無念やるかたない表情で、「美術館が完成してから運ぶのが本筋だったんだろうが、雨漏りなどがひどいんでつい…」と、思いもよらぬ火災にがっかりしている。

また、損害額は武川事務局長が昨年、市内の骨とう屋に見積もってもらったところ、燃えた約百点の総額は五千万円とやや上回る額だったという。

武川事務局長は美術館の建設は予定通り進め、完成後は「馬寮馬具」など難をのがれた約五十点を陳列、このほか古美術品を持っている市民にも展示協力を呼びかけ、一般に公開したいといっている。

なお、同会では古美術品に保険はかけておらず、住宅だけ百万円の保険に入っていた。

3日前 新美術館を起工

元国重文など50点は無事

いわきに視力回復センター

日本人に近視が多く、しかも増加の傾向にあることは、大きな社会問題となっているが、今年一月にいわき市平字小太郎町、山崎ビル一階にオープンしたいわき視力回復センター（成田政春所長）には、近視に悩む小・中・高校生ら約百三十人が入会、訓練を受けている。

県内ではいわきのほか福島、郡山の三カ所があり、目の訓練によって視力を回復させようというのがそのネライ。遠近訓練と呼ばれるもので、近くの物を見て、素早く遠くを見るという訓練によって目に刺激を与える方法。これを室内で実施するために特殊な器具を用い、一日に約二十分トレーニングするという。軽度の近視なら短期間で回復できるとあって好評のようだが、若いうちなら先天性でない限り、トレーニングを続けることによって回復できるという。入会金は二千円。

理容師の試験

受験者数は最低を記録

理・美容師資格試験の実技は二十二、二十三の両日、美容、理容の順でいわき理美容専門学校で行われたが、理・美容業界の後継者不足を物語るように、受験者数は両方合わせても六十六人とこれまでの最低記録。

二十三日は理容について行われ、二十一人が受験し、うち男性は三人だけ。理容いすに掛けたモデルの髪を、三十七分の持ち時間をフルに使って調髪からひげそりまで行う。ポイントはハサミ、ドライヤーなど器具の使い方、作業姿勢だが、専門学校を終え一年の実習で技術は完全にマスターしている受験者も、資格試験とあって緊張してかあがり気味だった。

合格発表は来月十五日の予定。

【受験者も激減した理容師の資格試験】

高校生ひったくり

昨夜 主婦のバッグねらう

いわき東署は二十一日午後八時五分、いわき市泉町滝尻、高校二年生A(ミ)を窃盗未遂の疑いで検挙した。

調べによるとAは同八時ごろ、同市小名浜字山神北地内の路上で買い物帰りの同字定西、主婦B子さん(ミ)の手提げバッグ（現金五千円、化粧品入り）を奪おうとしたが、果たせず逃走。一一〇番通報を受けた同署が緊急手配し、近くにいたAを職務質問したところ犯行を認めた。

シンナー少年3人を補導

藤原川の河原で

いわき東署は二十一日午後八時過ぎ、シンナーを吸っていた少年三人を補導した。

補導を受けたのはいわき市小名浜大原、工員A(ハ)、同市泉町滝尻、無職B(ミ)、同市小名浜、同C(ミ)で、三人は同市小名浜大原字富岡前、藤原川に架かる中島橋近くの河原でシンナーをビニール袋に入れ、吸っていた。

ツ反・BCG接種　いわき市好間支所は七月十一、十三の二日間午後一時半から好間公民館でツ反・BCG接種を行う。

夕刊配達員募集
▽中学・高校・一般（男・女）数名
▽配達時間　夕方四時から五時まで一時間位
▽バイク免許証所有者歓迎
▽日曜・祝日休刊
※で希望の方は直接で来社下さい。
いわき民報社営業局販売部
いわき市平字田町六三　電㉓一六六六代

祝《三町目本店》新装開店
宝石 貴金属 探し屋
6/23日(金)→30日(金)
ネックレスまつり
プラチナ・K18・貴石　特価ご奉仕提供

■設計・監理
高城建築創作室
一級建築士 高城 健
平字権現塚 ☎(74)3228

施工 株式会社 美建社 平字杉平 ☎(22)3351
鉄骨工事 有限会社 磐陽産業 平谷川瀬 ☎(23)3546
木工事 熊谷建築 平四ツ波 ☎(23)5657
左官工事 山崎左官工業 内郷内町立町 ☎(26)2395
外装アロンウォール工事 田村建材 内郷綴町金谷 ☎(26)3121
電気工事 新妻電気 平鎌田字小山下 ☎(74)5834
給排水工事 三共住宅設備機器 平谷川瀬字三十九町 ☎(74)3723
シャッター工事 諸橋金物建材部 平字大町 ☎(23)1221
タイル工事 平ハウス設備 平字久保町 ☎(23)1642
板金工事 鈴木板金工業 平下平窪 ☎(74)8891
サッシ工事 川上ガラス店 平字正内町 ☎(23)2047
タタミ工事 鈴木タタミ店 平字正月町 ☎(74)6758
家具納入 協和家具インテリア 平下平窪 ☎(23)2116
塗装工事 中央産業 株式会社 平字下川原 ☎(23)4030
ガラス工事 英ガラス 平字三町目 ☎(23)8123
内装工事 株式会社 シナガワ 平字八幡小路 ☎(27)3330
家具工事 丸ほん木工 株式会社 平字新田前 ☎(74)6620

■内装デザイン
高橋彰デザインルーム
平字胡摩沢 ☎(74)8938

永年勤続従業員を表彰

県温泉旅館組合連

県温泉旅館組合連合会は二十一日、二本松市岳温泉で第三十一回通常総会を開き、役員改選で常磐湯本温泉・里見三郎氏が副会長に再選された。五十四年度の同総会は常磐湯本温泉が開催地と決まった。席上永年勤続の優良従業員が表彰され、いわき市関係は次の通り。

▽二十五年勤続＝名雪ミサオ（松柏館）

▽二十年勤続＝泉田うめ子（いずみや）中山正子（松柏館）

▽十五年勤続＝松本美代子（新つた）渡辺よし子（美福）佐藤キン（岩惣）栗田改子（花玉）鈴木チヨ子（春木屋）上遠野忠行（同）

▽十年勤続＝渡辺朝子（住の江）菅野ケサノ（ホテル斎菊）菅原信子（花玉）菜花砣（古滝）鈴木テルヨ（青木屋）宍戸くに（伊勢屋）吉井とし子（同）佐藤輝（新滝）高橋イネ（同）

税務大学普通科生を募る

国税庁は税務大学普通科生を募集している。普通科生は国家公務員初級試験（税務職）に合格したものから採用され、このあと専門教育を受けるために国家公務員としての給与を受けながら一年間の研修を受けられ、卒業後は大蔵事務官となって税務署に勤務することになる。

資格は三十三年四月二日から三十六年四月一日までに生まれた男子。申し込みは七月十二日から二十一日まで人事院東北事務局（仙台市本町三丁目三ノ一）で受け付ける。詳細はいわき税務署（㉓二四二番）で。

中学生弁論大会実行委員会

北地区BBS会

いわき北地区BBS会（水竹文好会長）の第十回中学生弁論大会は、七月八日午後一時から市文化センターで開くが、その実行委員会が一日午後一時から少年センターで行われる。

会と催し

24日

【平市民会館】▽中国物産展（9時）▽バレエレッスン（13時）

【勿来市民会館】▽山新家具展示会（9時）▽美術教室（13時）▽英語教室（14時）▽睦バレエレッスン（14時30分）

【磐城市民会館】▽貴金属展示会（9時）▽軍恩連役員会（14時）▽劇団ポポリハーサル（18時）

【小名浜公民館】▽踊り練習、はり絵教室、磐婦連役員会（10時）

【常磐公民館】▽建築士会いわき支部総会（9時）▽市職員組合青年部集会、民踊サークル（13時）▽矢津青年会（18時30分）▽斎藤邦吉常磐地区後援会総会（19時）

【常磐市民会館】▽ダイワ衣料展示会（9時）

【しゃくなげ会館】▽78年夏の日立天電化祭（9時）▽いわき地区リコーセールス会（13時）

【いわき産業会館】▽教員組合いわき支部、日本経営コンサルタント協会・労務管理指導士資格認定講座（13時）

【文化センター】▽高齢者盆栽教室（10時）▽ギター研修会例会、子供映画教室、おつまみ教室、親書会例会、拓本講習会、ペインテックス例会、源氏物語サークル例会（13時）▽民謡尚帆会例会、いわきESS例会（18時）

株式・前場

本日の市況は、為替相場の先行き懸念や、手掛かり材料難から見送り気分はあるものの、昨日の好地合いを受け薬品株中心に堅調にはじまった。持田薬、藤沢、田辺の薬品株が軒並み買われ、円の小康状態からミツミ、京セラの値がさ弱電株が小口買いに高くなった。又仕手人気のクラウンが山一の買いに高く寄りあと見送られていた。J・ラインも留吹きを交じえ人気を盛り返していた。

主な高い銘柄は宝幸水七円、森乳九円、日産化七円、日立金十二円、オリジン十円、サンケン十五円、日産ディ六円。

主な安い銘柄は積水八十二円、日清紡七円、昭石七円、スタンレー六円、東洋工十一円。

（地元銘柄）日化成八十五円、呉羽化七百六円、岡理ゴム六百二十五円、常陽銀二百五十一円、東北電力千百円、常磐興百三十円。

日経ダウ二円高の五千四百八十六円三銭。出来高一億四千万株。

（平・水戸証券調べ）

あすの運勢

小川石洲

六月二十四日（土・大安）

【1月生】周囲の動きにとらわれがち、マイペース守れ

【2月生】周囲と協調して結果よい、独走す[illegible]失敗す

【3月生】自分勝手な行動は禁物、周囲と協調し結果吉

【4月生】取り越し苦労して消極的になるな、自信を持て

【5月生】引っ込み思案していては進まぬ、勇気で当たれ

【6月生】ぐずぐずして好機逃がす、思い切って当たれ

【[illegible]月生】なにかと手違いが起こいがち、冷静に当たれ

【8月生】新しいものを求めて心が動く、慎重つつしめ

【9月生】周囲と協調して結果よい、独断独走つつしめ

【10月生】感情に走って争えば不利、今は控えめが安全

【11月生】他人事に深入りするな、今は自分の立場守れ

【12月生】あれこれ手を出せば失敗す、冷静に取り組め

市況

魚類

【小名浜港】巻網船一カ統十五二十三日朝の小名浜港は海上がシケたため入港船が少ない。

野菜

▼大根七〇一一〇▼ニンジン一〇〇一一〇▼ゴボウ三五〇一二〇〇▼白菜四〇一二〇▼キャベツ三五一一〇▼ネギ一八〇一五〇▼レタス一〇〇一二〇▼キュウリ一五〇一一五▼ナス二〇〇一四〇▼トマト一一〇一二〇▼インゲン三六〇一一〇〇▼カンショ二五〇一二〇▼バレイショ六〇一一〇▼玉ネギ四五一一〇▼モヤシ八〇一七〇▼ニンニク六〇〇一二五〇▼サヤエンドウ二五〇一一二〇▼カボチャ一五〇一四〇〇▼フキ四〇一三〇▼グリンピース一五〇一一〇〇▼玉子二四〇一二二〇（以上キロ）▼菜類三五一五▼ホウレン草八〇一二〇▼春菊三〇一二〇▼ニラ二〇一五（以上束）▼ピーマン二五一一〇▼生シイタケ一三〇一五〇▼ナメコ八〇一五〇（以上袋）▼カリフラワー六〇一二五（コ）

果物

▼グレープフルーツ二六五一二〇〇▼レモン三四一二七八▼リンゴ二五〇一一一▼プリンスメロン二七五一七五▼スイカ二三三一二八▼ブドウ一〇七五一七五〇▼黄桃八〇〇一二〇〇▼ビワ八〇〇一二〇〇▼モモ三〇一一〇〇▼バナナ一二五一九〇▼パイナップル一六五一一五五（以上キロ）▼イチゴ二六〇一四〇（パック）

（市中央卸売市場調べ）

定置網船一隻二ソ　小舟四十八隻〇・三ソ

▼イワシ　一万五千キロ　五八・一一五七▼カワハギ　二千キロ　六▼タナゴ　百五十キロ　六五〇一六〇〇▼スズキ　百十キロ　二七〇〇一八〇〇▼貝焼き　二千百六十三個五一〇一二七〇

【江名・中之作港】水揚げなし

※お断り＝読者の声は3面に。

みんぽう映画案内

※【平】

☆ひかり座（五・三〇）さよならの微笑（七・〇五）愛と喝采の日々（↓30日）

☆桜楽館（七・〇〇）サーフィン・ウィズ・カラパナ（七・一五）コンボイ（↓長期上映）

☆アポロ座（五・一五）幸福の黄色いハンカチ（七・一〇）事件（↓23日）

☆平東宝（五・五四）赤い鳥逃げた？（七・三一）サード（↓23日）

☆平東映（五・四六）関東緋桜一家（七・二六）冬の華（↓7月14日　毎日オールナイト）

☆名画座（五・四五）スピードトラップ（七・二六）ローリング・サンダー（↓23日）

☆平ロマン劇場（五・三六）ポルノはつらいよ急所攻め（六・三七）団地妻二人だけの夜（七・四七）襲え！（↓27日）混浴濡れ濡れ穴場（七・三〇）珍奇責め化粧（八・三一）完全侵犯（↓23日　毎日オールナイト）

※【常磐】

☆三函座　危険な関係　教師女鹿（↓27日）

※【小名浜】

☆国際　指さぐり　ポルノチャンチャカチャン　教師女鹿（↓27日）

☆磐城座（改築のため長期休館）

☆金星座　デスライダー　世界ブルーフィルムフェスティバル（↓23日）

☆銀星座　トランザム・7000　ジェット・ローラー・コースター（↓26日）

※【植田】

☆うえだ館　ヨーロッパの十字路・スイスのもうひとつの顔　犬笛（↓30日）

☆中央館　暴漢女子学生　痴漢泥棒　性感帯迫魔（↓27日）

☆勿来多館　仁義と抗争　新・金瓶梅　処女監禁（↓27日）

募集

■営業所長候補　若干名
資格　30～40歳まで　普免要
待遇　給与は会社規定による
面談の上経験者優遇
自動販売機総合商社
株式会社　王工舎
いわき営業所
平字久保町23　電23—2770

募集

女性　募集二名▽年齢20歳～35歳ぐらいまで▽明朗な方▽委細面談▽平字田町　やきとおでん『さらしな』電㉒二九四七

雑件

アメリカンフットボールチーム設立に付き部員募集▽連絡先＝夜間9時～10時＝電㉞四二〇六（鵜沼・合津）

家屋

貸家▽八畳六畳二畳▽DK四畳半バストイレ温水器付▽庭広し▽賃3・3万▽場所＝内郷小島町一丁目　▽電㉖二七三四

貸家一戸建て▽六畳、六畳、▽駐車可▽場所＝内郷御厩町（バス停目の前）　▽電㉙六九三八

アパート▽六畳四半三畳▽南向▽台セットガスぶろ水洗ダンス共電有協力一▽二万六千駐車可▽下神谷▽電㉔八七三三

アパート▽六畳六畳▽台所水洗トイレ付▽駐車可▽妻帯者のみ▽平・三倉35『三倉荘アパート』▽電㉓三三九七（丸仙）

貸事務所▽平駅徒歩5分▽1F8坪2F17坪各1室▽駐車場付▽場所＝NHK墓環境抜群▽面談▽連絡屋夜電㉔五八六四

いわき民報案内広告

■1ダン4行　2,400円（前納扱いです）
■同一広告5回以上掲載は1割引き
■お申し込み・お問い合わせは本社営業局広告部☎㉓1666代＝支社・支局・いわきPRセンター＝☎㉓0690へ

新規事業拡張・幹部候補・大募集!!

1．自分の能力（心・技・体）を磨き存分に発揮したい。
2．絶体絶命のピンチ（不況）をチャンスに切り替えてしまおう。
3．今にみていろ！いずれ自力で年収1000万をものにする。
4．仕事に命を賭けて、悔いのないエキサイティングな人生を送りたい。
5．自分の小さな我欲をすてデッカイ仕事をしたいと心中に期する。

夢多き青年に、存分の活躍の場を提供します。

●初任給　150,000～200,000円
●年令　18才～28才●共済制度有●交通費支給
●勤務　15：00～23：00●社保完備

あきんど
(株)商人
いわき市平5町目16—8
5町目バス停前・ビル5F
でんわ 0246(21)2652

募集

■カウンター見習　（男子）
・委細面談
・勤務場所＝スナック松月
松月堂
平・銀座　☎23—1551代
レストラン松月直通　☎23—2610

急募

新規開店のため
■男女従業員　若干名
男女とも30歳ぐらいまで
履歴書持参　委細面談
スナック喫茶
ファニーストーリ
平字三倉47の1　電22—4154

従業員・パート募集

電気工事技術者若干名▽年齢20歳～26歳・普免要▽給与当社規定優遇▽歴持来社▽平北白土銘木消防器機㈱電㉒四七四七▽内郷御厩町前田・オリオン電機▽電㉒四六六三

募集

■配達員　若干名
・18～25歳まで（普免所有者）
・給与　7.5万～9.5万
・社保完　・委細面談
・履歴書持参　・面接随時
フジモリ機工株式会社
小名浜字中原2の34
TEL・52—0052（代）

募集

新店舗開店につき
◆バーテン　3名
◆ウエーター　4名
◆アルバイト　（男子）若干名
委細面談
履歴書持参の上ご来店下さい
喫茶へレンデール
平字白銀町　☎23—4442

募集

男女社員一数名
年齢18～23歳　高給優遇
営業時間　前9時半～後8時
早番遅番交替制
coffee &snack バリ
ヤンヤン2F　☎㉒1940

◉分譲地　平下平窪字笹ノ田地内（市街化区域内）
9区画（1区画60～70坪）　社有地
交通至便　閑静の地を分譲しています　同時に注文住宅も承っています　お気軽にご相談ください
社員はいつでもどこへでもお伺い致します
◉アパート入居者を募る
場所＝平字杉平15の5
6畳・6畳・台所・バス・トイレ付
家賃＝2万円
交通至便　平駅まで徒歩10分
福島県知事免許（3）第153号
三興不動産株式会社
平字中町24　TEL.74—5634代

免許番号　福島県知事(3)第220号
まこと不動産株式会社
電53—5388代
（夜間）02466③6197

売地	泉ニュータウン団地 232平方㍍（70坪） 3.3平方㍍5.9万　格安 ローンの相談に応じます　社有	
売地	平つつじケ丘 225平方㍍（68坪） 3.3平方㍍6.6万　格安 水道排水完備　代理	
売地	鹿島町下蔵持 231平方㍍（70坪） 3.3平方㍍6.6万 水道排水完備　社有	

福島県知事許可（特—25）第8731号
福島県知事（1）第1157号
株式会社いわきホーム
常磐関船町抗田3　☎44—4105
窪田土地付分譲住宅　発売中　2棟
所在地　勿来町窪田町通1丁目4～4
建物面積　82.38～88.59平方㍍
設備　水洗トイレ　ステンバス
台所セット　洗面キャビネット
床下収納庫他
全室照明器付
販売価格　1,058万～1,108万円
関連会社
吉野木材株式会社☎勿来(3)3165
吉源木林株式会社☎平㊸3288
鈴木工業株式会社☎平㊾2535

看護職員募集

診療開始にともない第二次募集を致します
ご希望の方は履歴書を下記あて郵送下さい
面接日時は追ってご連絡致します
いわき開成病院
いわき市鹿島町飯田字八合5
☎58—7241代

女子職員募集

▽年齢20歳～25歳
▽給与その他当協会規定による
ご希望の方は履歴書をご持参下さい
福島県石城自家用自動車協会
いわき市平字尼子町一ノ二一
電話七四—六一四八

登録番号　福島県知事登録・5—7号
合資会社鈴建工業
平字新川町24　電22—1495代
建売住宅
場所　いわき市東田町金子平（金子平ニュータウン内）
宅地　206平方㍍（62.3坪）
建物　70.33平方㍍（21.2坪）
1F　41.40平方㍍
2F　28.93平方㍍
価格　ご相談に応じます

福島県知事免許（1）第990号
山崎地建
いわき市内郷綴町板宮111　電㉗3059 ㉖2734夜

売家	内郷高坂町　築10年 土地　294平方㍍（89坪） 建物　92平方㍍（27坪） 価格880万	平家 （委任）
売地	湯本町傾城　両面道路 198平方㍍（60坪） 価格283万	（委任）
売地	上遠野　無指定 宅地　330平方㍍ 価格550万	（委任）

高級土地付分譲住宅
本格木造建築たかしまハウス
若葉台団地
土地224.61平方㍍（67.9坪）
建物　83.04平方㍍（25.6坪）
1320万円
土地　216平方㍍（65.4坪）
建物85.8平方㍍（26坪）
1320万円
木造モルタル2階建付帯工事
諸設備完備　即入居出来ます
20年住宅ローン年利7・62％（代理）
福島県知事（1）第1118号
髙島不動産
郷ケ丘1丁目　高島屋グループ2F
☎22—3743

お気軽にご相談下さい

土地・建物を　お売りになりたい方…
お求めになりたい方…
ご希望をお寄せ下さい。
＊営業案内＊
土地分譲　土地・建物・電話　売買仲介
ビル経営相談　損害保険
社団法人　福島県宅地建物取引業協会
社団法人　全国宅地建物取引業保証協会　加盟
福島県知事（4）91号
飯野不動産株式会社
いわき市平谷川瀬字双藤町91—3　☎22—3235・23—3010