夕刊
いわき民報
郵便番号　970
いわき市平字田町63－7
いわき民報社
振替口座（郡山）4028
本　社　0246 ㉓1666
小名浜支社　0246 ㉜3560
常磐支局　0246 ㊷2380
勿来支局　02466㉒2903

…注文服約めて65年…
夏を涼しく
初夏から残暑までの専用の礼服，背広はモヘヤに限られます
テーラーサカワ
平・三町目1　電22－1313

都市計画区域

見直し調整

県が「線引き」素案つくる

市街化区域に1,100ヘクタール増

6月1日 公聴会 8月に告示を予定

県は区域決定五年を経過した都市計画区域の見直し調整を進めていたが、その「線引き」素案がまとまり、五日から県いわき建設事務所と市役所で縦覧、六月一日に公聴会を開き、八月中旬に告示の予定。いわき市の場合は市街化区域を新たに千百・二ヘクタール（二三・〇％）広げる。だが内容は「いわきニュータウン」「好間中核工業団地」など公共事業開発が大半を占める二十一区域。現在の市街化区域八千四百十ヘクタールの市街化進行率が七割程度と低いため、無秩序な拡大を避けたもので、関田、下川など四区域七・三ヘクタールは逆に市街化調整区域へ戻された。

無秩序な市街化防ぐ

同区域の見直しは、都市の無秩序な市街化を防止し、計画的な市街化を図るのがねらい。このため土地利用の実情に合わせ区域を決定していく。

変更案によると、いわき都市計画区域は三万七千ヘクタール（市街化区域八千四百十ヘクタール、市街化調整区域二万八千五百九十ヘクタール）あり、このうち平下高久の「いわきニュータウン」を中心に五百六十ヘクタール、好間町の「好間中核工業団地」三百二十四ヘクタールなど二十一区域で合計千百七・五ヘクタールが市街化調整区域から市街化区域に編入され、反対に勿来町関田二・六ヘクタール、泉町下川二・三ヘクタールなど四区域七・三ヘクタールが市街化区域から市街化調整区域へはずされた。

編入が決定されると、市街化区域は現在より一三％増える。

市街化区域に編入される区域には①住宅系②商業系③工業系の用途地域を設定し、市街化をいっそう促進することにしている。

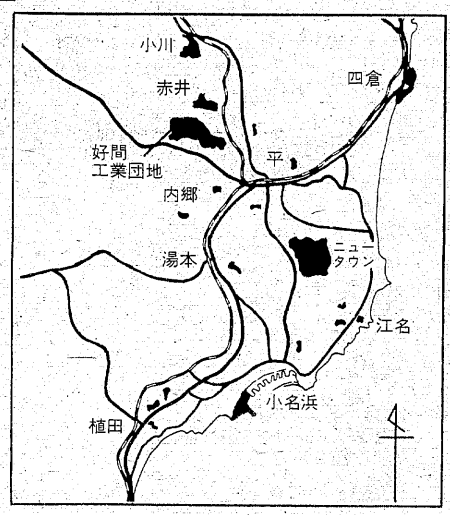

公述希望者はどうぞ

25日まで受け付ける

県は二の変更案を県いわき建設事務所、市で一般に縦覧した後、地域住民の声を聴くため、六月一日午後一時から市文化センターで公聴会を開き、さらに県都市計画地方審議会に諮ったうえでこの変更を確定、八月中旬に告示する。

なお、公聴会で公述を希望する市民は、二十五日まで同建設事務所か市に申し出ればよい。

変更案は次の通り。カッコ内は面積（単位はヘクタール）。

【市街化区域】

四倉町字六丁目（一・九）同五丁目（五・七）小川町（五十）平赤井（二十六・六）好間町（三百二十四・一）平下平窪（二・四）同鎌田（五・八）同下高久（五百六十）内郷白水町（二・七）泉町下川（八十九・九）金山町朝日台（三・八）明治団地（一・四）内郷御台境町（二・五）常磐水野谷町（五）江名（一・五）同浦ケ作（一・四）同安寵（二・七）小名浜岡小名（二・三）東田町本山（二・四）同薄清沢（六・六）江畑町鳴（一・五）

【市街化調整区域】

平下平窪（〇・四）泉町下川（二・三）勿来町酒井（二）同関田（二・六）

市内に灯台2基増設

海上保安本部　小名浜、久之浜両港に

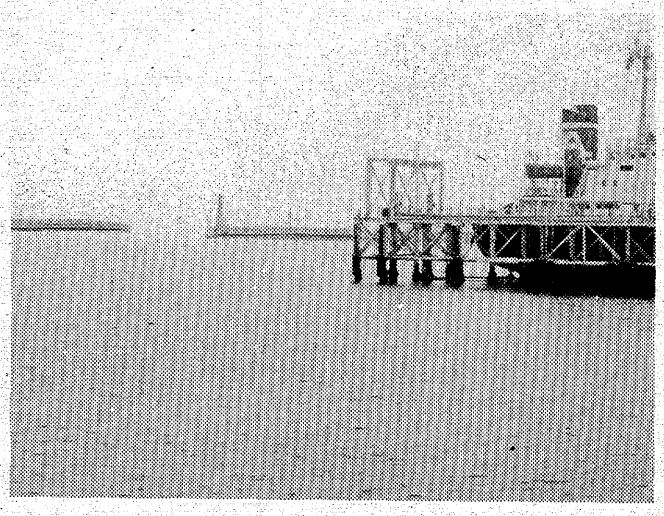

【灯台が建てられる西防波堤㊥右は大剣防波堤】

第二管区海上保安本部いわき航路標識事務所は五十三年度事業として、小名浜、久之浜両港にそれぞれ灯台を一基ずつ建設する。

建設場所は小名浜港が第二西防波堤の南端の第五等灯台（総工費千百九十万円）。久之浜港は南防波堤北端で無等級灯台（同九百万円）。

八月に着工、完成は十二月末の予定だが、現在市内六港に三十二基ある灯台が三十四基になる。うち小名浜は十一基、久之浜は三基。

完成すると、小名浜では大剣防波堤（既に建設済み）と西防波堤間、また久之浜でも東防波堤（同）と南防波堤間が安全に航行できる。

会長に山崎氏

いわき平東ロータリークラブ

いわき平東ロータリークラブの新年度（七月から）の役員、各奉仕部門の委員長が決まった。会員四十三人。

▽会長　山崎吉二郎▽第一副会長　渡辺米知▽第二副会長　佐々木修▽幹事　鍵谷健三▽副幹事　鈴木祐孝▽監査　石黒良雄▽会計　小松美智男▽職業奉仕　永木義一▽社会奉仕　草野明彦▽国際奉仕　鈴木与志昭▽青少年奉仕　山下和男▽ロータリー財団　山名隆之▽財団推進　小野六郎▽クラブ奉仕　渡辺米知▽SAA　佐々木幸吉▽親睦　佐藤久栄▽出席　渡辺義輝▽職業分類　石黒良雄▽会員増強　酒井貫▽プログラム　久世原正▽雑誌　鈴木光一郎▽広報　鈴木祐孝▽スマイル　新妻正男▽会報　山下和男

七万7千円

寄付

いわき市田人町旅人字水呑場地内の「田人カントリークラブ」（本庄親一支配人）は六日、「社会福祉に役立てて」と現金七万五千円を市社会福祉協議会に寄付した。

この金は、三日同カントリー主催のチャリティー・ゴルフ大会に参加したいわき勿来ロータリークラブ、勿来JC、田人町民など百五十人から一人三百円の会費を徴収、それに同カントリーで一人につき二百円を加えた益金。来年以降も続けていく考え。

いわき抄

▼…立夏が過ぎるとさすがに気温も上昇して初夏らしい季節になる。いわき地方も今が、一年のうちで最も生き生きとした美しい時節である。平駅前、並木通りのプラタナスも緑の若葉をのぞかせて鮮やかである。一歩郊外に出ると野山は濃淡の新緑が、すっかり散って、わずかに数輪を残した山ザクラとよく調和して、日本画か、あるいは洋画にもぴったりするような自然美を、見る人の眼前に展開してくれる。人間が生息するに値する環境とは、今ごろの時候を言うのであろう。

▼…きょう平のマチの中で小鳥の声を聞いた。若葉の美しさに加えて、この小鳥のさえずりがまた一段と美しいものである。やはりバードデーだけのことはあると思った。そこで県野鳥の会いわき支部が、恒例によって十四日朝、赤井岳で探鳥会と愛鳥教室を開くことになった。マイクロバスを使って、大自然の中で小鳥のさえずりに耳を傾けるというのだから、これほど優雅なことはあるまい。森林の中で親切に野鳥の見方などの指導もあるそうだ。とにかく市内の公園には"野鳥の楽園"が形成されるような施設や環境を早く造って、そういう場所でも探鳥会ができるようになったら、どれほどすばらしいことか。愛鳥心もそこまで盛りあがってくればしめたものである。

信用あるブランド
クマヒラ
行き届いた設計で
高く評価されています
福島県浜通り代理店
萩金庫
平谷川瀬　☎74－2631・3352

そばとうどんすき
●各種ご会合にお座敷もございます
●電話予約も承ります
美濃半
いわき市平・田町・大貞ビル1階
電22－2328・駐車場完備

日吉野日

和深源一郎様　33歳　奥さんとお嬢さん、おじいちゃん、おばあちゃんの5人家族

しっかりとした工事で、家造りの上手さは見事なものです。

家造りっていうのは本当に難しいものだなあ、と思いました。
一つ一つの工程のつながりが、上手に運ぶかどうかが良い家になるかどうかの決めてなんでしょう。途中でどこか一カ所でもミスが出たら後々まで響きますからね。その点、三栄の仕事は本当にミスがなく立派なものだと思いました。材料も他とは比べものにならない良いものを使ってありますしね。皆、満足しています。

宅建免許・福島県知事（1）第1188号　建設許可・福島県知事 般(52)8719
株式会社 三栄住宅
いわき市小名浜南君ケ塚町19－6　TEL.(53)－5252(代)

宝幸水産系減船なし

北洋サケ・マス独航船　減船作業大詰めへ

出漁を十日後に控える母船式独航船の減船作業は、東京の各水産会社の系列六漁協で進められているが、いわき市内の独航船合計四十一隻の行方が注目されている。

十日正午現在、減船作業が終了したのは北太平洋漁協（宝幸水産）だけ。市内で同漁協に所属する船は五隻あり、いずれも出漁が決定した。

しかし、残る北洋サケ・マス漁協（日本水産・報国水産）には所属船十二隻（市内）あり、このうち三隻減船するが、十日夕までには決まりそう。

また母船式鮭鱒漁協（日魯漁業）には市内の船は十五隻。国内では十九隻減船することになるが、船名が確定するのは十一日にずれ込む。

サケ・マス独航船漁協（大洋漁業）には同二隻、極洋独航船漁協（極洋漁業）には同六隻、公海鮭鱒漁協（函館公海漁業）には同一隻で、いずれも十一日中には決定するという。

出漁が決まった五隻は次の通り。

第三十一清栄丸　第三十八三吉丸　第五十八海運丸（以上江名港所属）第二十三稲荷丸　第三権栄丸（以上中之作港所属）

メチャメチャに荒らされたモウソウ竹林

被害続出、山菜並にタケノコ荒らし

▼…さつきの味覚タケノコが最盛期。地場ものが食膳をにぎわしているが、生産農家地帯では、タケノコ荒らしが横行し、その対策に手を焼いている。

▼…まるで山菜採りをするような案配で竹林に入り、手あたり次第に掘り起こしては、持ち去っている被害が、各所でひん発している。鹿島町船引の黒木義勝さん宅では、一日で三十六本ものタケノコが、ごっそり盗まれた。

▼…イノシシが食い荒らしたように、途中からポッキリ折れ、持ち帰ったもののほか、その場に投げ捨てられるといった悪質ぶり。状況から見て、子供のいたずらと思われるが、塀敷内でのこと。がっくりきている。

▼…このほか人目の届かない場所での被害も多いが、竹林は食用のほかガケ崩れ防止や、防風の役目も持っており、やたらに採掘されると、計画栽培もオジャン。タケノコを山菜並に考えている不届き者に、警告を発している。

さわやか探鳥会

14日・赤井岳　マイクロバスを準備

きょう十日はバードデー。県野鳥の会いわき支部（藤井民二支部長）は十四日、赤井岳で探鳥会と愛鳥教室、支部総会を開くが、会員以外の多数参加を呼びかけている。

当日午前三時半までに県いわき合同庁舎前に集合・出発、標高六百五メートルの赤井岳（薬師寺付近）の森林で探鳥、現地で野鳥の見方などの指導がある。自然保護の重要さが再認識され野鳥のいる生活を楽しむ人たちが増え、同会への参加も年々増えている。

愛鳥教室と総会は、薬師寺大広間で行われる。会費千円。朝食は各自持参、支部でタケノコ汁を用意する。マイクロバスの準備の都合があるので、参加希望は十二日まで県いわき林業事務所（㉒四一一一番）か藤井支部長宅（㉔二八〇五番）で受け付けている。

磐女P会長に田村保則さん

磐女高PTA総会はこのほど開き、新役員を次の通り選んだ。会長には田村保則さんが新任された。

▽会長＝田村保則▽副会長＝内山秀信、赤津彰男、佐藤次朗、広木実、阿部哲三、酒井忠夫、箱崎和雄（教頭）▽監事＝作山栄、豊田通、北那武男

幸先よく県勢が勝つ

東北高校柔道の県対抗

第二回東北高校柔道強化練習会（東北柔道連盟、東北高体連柔道部会主催）はこのほど、秋田市の県立武道館で開かれた。

「東北高校柔道のレベルアップを」と昨年から始まったこの練習会は、各県から選抜された有望選手十人（五階級）でチームを編成、各県対抗の団体戦を行うというもの。

いわきからは53インターハイでの活躍が期待されている磐高の三選手（古関、堀内、下山田）が参加。堀内選手は出場三試合すべて一本勝ちしたのをはじめ、古関選手も三勝一敗の好成績をあげ、福島県チームの初優勝に貢献した。

正月荘、光成社　みよしが勝つ

高松宮杯一部・県大会へ

天皇賜杯第三十三回軟式野球大会、高松宮賜杯第二十二回軟式野球大会（一部）の平地区予選（平野球連盟主催）は三日から、市営平球場で行われ、県大会出場の三チーム（正月荘、光成社、みよし）が決まった。なお、残された高松宮杯二部大会のほうは二十一日ごろに代表チームが決まる予定。

各代表決定戦の試合結果は次の通り。

◇天皇杯

正月荘 000 010 0＝1
フレール 000 000 0＝0
（正）佐藤邦―鈴木進
（フ）岩田―武藤

◇高松宮杯・一部

光成社 110 000 0＝2
みよし 000 120 ×＝3
（光）富岡弟―大平
（み）板垣―遠藤兄
（地元開催のため両チームが出場）

磐南の4チームが県大会へ

天皇杯、高松宮杯軟式野球

磐南野球連盟（石井正会長）主催の天皇賜杯第三十三回軟式野球大会、高松宮賜杯第二十二回軟式野球（一、二部）大会地区予選はこのほど、小名浜球場などで行われ、日星製作所（天皇杯）など、県大会出場の四チームが決まった。

なお、県大会は天皇杯が六月十、十一の両日、会津若松市。高松宮杯は同十七、十八の両日、一部・市営平、二部・市営小名浜両球場で開かれる。

各代表決定戦の試合結果は次の通り。

◇天皇杯

日星製作所 001 000 0＝1
（日）滝内―成田
（星）丹野―蛭田

◇高松宮杯・一部

呉羽化学 000 000 0＝0
（呉）鈴木博―加藤
（羽）小松―松原
（地元開催のため二チーム出場）

市況

魚類

十日朝の小名浜港は釣りガツオが出回った。

【小名浜港】定置網船一隻二・五ノ、底引船三隻十三・五ノ、小型底引船八隻一本釣船一隻二十六ノ、カニカゴ船一隻　小舟五十隻二十五ノ

▼カツオ　二万六千キロ　三八〇一一九六（小）二〇〇一一六〇▼スケソウダラ　七千八百キロ　六三▼コウナゴ　二千五百キロ　一八〇一七〇▼ヤマモ　二千キロ　二〇〇一十四・四▼キンキ　千九百キロ　九〇〇一一二〇▼水ダラ　千六百八十キロ　一三▼マダラ　千五百キロ　一三五一六〇▼イワシ　五百キロ　四二▼ナメタ　三百六十キロ　六〇〇一四〇〇▼ベニズワイガニ　三千匹　三〇〇一一〇〇▼イバラガニ　百五十匹　四五〇〇一四〇〇▼貝焼き　二千九百九十個　四七〇一二〇〇

【江名港】底引船三隻三・六ノ　小舟二十隻　二千八百九十キロ　五〇▼小エビ　三百八十キロ　二〇〇一三〇▼タコ　三百二十キロ　二五▼アワビ　百二十キロ　三六九三一三六八〇▼貝焼き　千六十個　三九五一三〇〇

【中之作港】底引船四隻二・三ノ　▼スズキ　七百キロ　九〇〇一三五〇▼ヒイカ　六百八十キロ　三七〇▼キントウ　百三十キロ　七〇〇一五〇〇

野菜

▼大根一三〇一〇▼ニンジン二〇〇一五〇▼ゴボウ二五〇一五〇▼白菜五〇一二〇▼キャベツ二〇〇一五〇▼ネギ五〇一一〇▼レタス二三〇一二五▼キュウリ二六〇一一〇〇▼ナス三四〇一四〇▼トマト二五〇一七〇▼サツマイモ一三〇一一五▼バレイショ二〇〇一三〇▼サトイモ二二〇一三〇▼玉ネギ八〇一四五▼モヤシ八〇一七〇▼ナガイモ二〇〇一五〇▼ニンニク六〇〇一二〇〇▼玉子二五九一二四四▼竹の子一三〇一四〇▼インゲン一五〇〇一七〇〇▼サヤエンドー六二五一三五〇▼カボチャ四五〇一一〇〇（以上キロ）▼菜類四〇一二〇▼ニラ三五一五▼ホウレン草六〇一一〇▼春菊四五一三〇▼カブ六〇一二〇▼ミツ葉一一〇一四〇（以上束）▼ピーマン四〇一二五▼生シイタケ一三〇一三〇▼ナメコ一二〇一八〇（以上袋）▼カリフラワー一一〇一三〇（コ）

果物

▼グレープフルーツ一九四一六七▼レモン一九四一六七▼リンゴ四五〇一五〇▼バナナ一九二一五四▼パイナップル一六〇一四〇▼甘夏カン三〇〇一六七▼夏ミカン八〇一三三▼プリンスメロン五〇〇一一七五▼スイカ五八〇一二〇〇（以上キロ）▼イチゴ二八〇一五〇（パック）

（市中央卸売市場調べ）

株式・前場

本日の市況は、朝方から見送り気分強く、弱電、自動車の優良株中心に続落して始まった。トヨタ、日ラヂ、TDK、パイオニアなどの輸出関連株が売られ、財投、住宅、石油などの国内政策関連株もさえない。個別物色人気は強く、三星ベルトが板をまじえて続伸し、東洋醸、三愛石、富士工、タイニックなどが高い。薬品は山之内、東田辺などがあげたが、他はさえない。日立、新日鉄、重工などの大型株もさえない。全般的に一部仕手株が強く物色される中で、優良株は売られるという相場である。

主な高い銘柄は科研化八十円、アルプス三十五円、三星二十円、日紙業四十六円東洋化学十八円。主な安い銘柄は丸善三十三円、資生堂三十円、松下通五十円、京セラ万十円、巴川二十二円。

（地元銘柄）岡理ゴム六百四十二円、呉羽七百十二円、日化成七十七円、白煙瓦三百三円、常陽BK三百三十五円。

ダウ十二円三十一円安の五千四百七十七円九十四銭。出来高一億二千万株。

（平・水戸証券調べ）

あすの停電

▼平地区＝（13時～16時）鎌田町の一部

交通事故

（9日・県警交通企画課調べ）

	発生	死者	傷者
今年の累計	523	2	1	4
〃 南署	10	0	0	0
〃 東署	703	2	1	4

（いわき中央署）

天気予報

（小名浜測候所調べ）

玉半提供 ㉓九五九一

【今夜】北寄りの風、曇り時々晴れ。

【明日】北寄りの風、曇りで、はじめ小雨残るがのち時々晴れ。

【海上】今夜、波やや高く見通しの悪くなることがある。明日、波やや高いが次第におさまる。

【気温】▽9日＝最低14・5度（平年10・3度）最高18・3度（同18・5度）

（波浪注意報発令中）

あすの暦

5月11日（木）

旧暦	4月	友	5	日引
六曜				
日出		4	・	32
月出		18	・	33
日入		7	・	35
月入		21	・	53
満潮		5	・	13
		19	・	06
干潮		12	・	16

父遠藤専は病気療養中のところ五月八日午後六時四十五分八十六歳の天寿を全ういたしました　ここに生前のご厚誼を深謝し謹んでお知らせ申し上げます
追って葬儀は五月十二日午後一時自宅を出棺いたします
昭和五十三年五月九日
いわき市平豊間字八幡町四〇
喪主　遠藤専
親類代表　遠藤仙次
同　長瀬興一
親類　彰義
外同

JOKO・LETTER
贈りもののお店
Gift Joy ギフトジョイ
移転・新装オープン！
取扱品目
○贈答用品
○記念品
○冠婚葬祭用品
○ブライダル用品
○販売促進用品
○家庭用品
平駅↑　↓小名浜　←明治団地
●山新家具店　●常交営業所　田中カメラ●　ガソリンスタンド●　ギフトジョイ　マイカーセンター●　ヤクステリア常交●
常交商事株式会社
いわき市明治団地5－20　☎21－4011
しあわせひろげる常交グループ

受け継がれた おいしさの伝統
カステラ
オランダ　長崎　松月堂
松月堂
本店／いわき市平銀座　☎(23)1551

平・新田町　電(74)三七九一
名代おでんやきとり　久松

事務機なら　明和商販

臨時休業のお知らせ
誠に勝手ながら5月14日(日)・15日(月)の2日間は臨時に休ませていただきます
丸仙魚店
栄寿し
いわき市平字三倉五五　電(23)三〇六六
いわき市平字紺屋町二五　電(23)三三五五

割烹　寿司　本店　駐車場完備
小名浜・定西
電(53)二〇一二代

手打ちそば　■小名浜港　(54)八一五二　そば処一平

越　フジコシ
四年に白五年に赤七年角瓶
昭和四年国産第一号のウイスキーが寿屋から発売された「白札サントリーウイスキー」である　翌五年には「赤札サントリー」七年には「角瓶」が発売された　白札は一本四円五〇銭　輸入ウイスキーが一本五円ぐらいだった当時としては安くない値段であった
サントリーホワイト(720ml)　一、〇五〇円
（平店本館一階売り場）

読者の声

きょうのことば

人間の後半生は　通常　前半生で
蓄積された習慣のみで成り立つ
（ドストエフスキー）

四倉町に図書館建設を望む

四倉　小湊恒太郎

四月二十七日付いわき民報紙上によると、市立図書館の利用が極めてよく、大人の読書熱も高まっているとか、時節柄（テレビ時代）誠に心強く思いました。

ところが市北部地域、即ち平以北には図書館がありませんので、四倉地区ではかねてからその誘致、新設方を市当局に要望してきましたが、今のところ、すぐには実現の可能性もないとのこと、まことに遺憾に思っております。

町内では町民有志たちが図書を寄贈し合い（公民館に保管）、ある篤志家などは図書館建設資金の一部にと寄付金さえ寄せられるなど、町民挙げての一日も早い実現を切望している次第です。この上は、関係各方面のご理解ご協力を得て、わが四倉町に図書館を設置して下さるよう強く要望しますとともに、市当局の構想など紙上をもってお答え願えればと、心待ちしている次第です。

（無職・82歳）

マナー守って楽しい釣りを

平　志賀　光春

いわきの海・川は、釣り人達でいっぱいだ。子供からお年寄りまで、中には若い女性の姿もだっているが、太陽がサンサンと輝くなか、日がな一日釣り糸を垂れる姿は健康的だ。

釣り道具一式は、ゼイタクをいわなければ、三～五千円位でそろえられるし、釣り場が近ければ、手づくりのサオでも間に合う。ハマや山村の子供達は、結構手づくりもので、大物を揚げている。このような簡便さが、釣り人口を増やし、今では全国で千六百万人のファンがいるといわれている。

全国的に十人に一人以上の割合なので、市内にもザッと三万三千人を超す釣り人口がいる計算だ。先ごろ東京で"釣り人課"をつくって、魚や釣り場を守れという請願デモがあったが、背後人口が大きいだけに"当たりは十分"と組織ではみている。

この請願の中で、釣り人のモラルの向上と、海難防止対策が打ち出されていたのが注目された。数が多いだけに、中には釣りのマナーを無視し、海や川に空きカン、ビン、果ては持参の弁当箱などをポイと捨てて、汚染する人、貸釣り舟を悪天候なのに、無理して借り出す人、危険区域に入っての強引な釣りなどが挙げられているが危険を伴う磯釣りには、救命具着用を義務づけるなどの点を挙げていることだ。

釣り場はみんなのもの。釣りの権利を主張すると同じに、義務を果たすことを怠りこんだ請願を評価したい。水がいつもきれいに保持されていれば、魚も増えて釣りのダイゴ味も十分、美しい自然環境を守って、釣果を楽しみたいものだ。もちろん危険な足場には、絶対近寄らないことが前提である。

（会社員・35歳）

会と催し

11日

【平市民会館】▽アメリカ屋展示会（9時）▽いわき労働基準協会総会（12時）

【勿来市民会館】▽書道会（14時30分）

【小名浜公民館】▽美浜会、きつつき会、親睦会（18時）▽ぬったくり会（18時30分）▽劇団ポポ（19時）

【常磐公民館】▽彩春会（13時）

【ことぶき会館・いわき民報ビル】▽カネボウ化粧品販促講座（9時）▽東急ストアー父兄会（11時）

【しゃくなげ会館】▽人生相談（10時）

【いわき産業会館】▽保護司会（12時）

【文化センター】▽アートフラワー例会（9時）▽華道サークル例会（13時）▽手話サークル例会、平民謡会例会、サークルたんぽぽ例会、アコーディオンをひく会例会、盆栽教室、スイングユニット例会（18時）

商店街

セブンイレブン船戸店24時間営業＝鹿島町船戸字林下一一ノ二、セブンイレブン船戸店は一日から24時間営業。

つり池夕山新装開店＝遠野町入遠野字宮沢三二、平井興産（平井文彦代表）経営のつり池センター夕山が新装開店。電八九一二六二〇。

報徳観光植田営業所開店＝植田町台町一〇に報徳観光植田営業所が1日開店。電三一六四一一。

内山で時計まつり＝小名浜ショッピングセンターの宝石時計の内山は31日まで時計まつり。

ニューゼブラが開店＝小名浜字上町三四（弁天横町）にニューゼブラが1日新装開店。電五三一五九四四。

プティック裕子開店＝小名浜ショッピングセンター二階にプティック裕子が5日新装開店。電五四一三三三〇。

寮が開店＝短大女子寮が1日開店。電五四一五七五。

ターボ新装開店＝小名浜字中明神町にターボが八日新装開店。

西丸商店新装開店＝小名浜字辰巳町三改築中のところ八日新装開店。

あすの運勢

小川石洲

五月十一日（木・友引）

【1月生】思うようにならぬが投げ出すな、あせり禁物

【2月生】過ぎたことにくよくよするな、心機一転せよ

【3月生】いま一歩の努力を惜しむな、辛抱しがんばれ

【4月生】当てにならぬ人を頼るな、自力で努力し好転

【5月生】他人事に深入りするな、今は自分の立場守れ

【6月生】なかなか思うようならない、控えめが結果吉

【7月生】いたずらに先走れば波乱ふくむ、慎重に行動

【8月生】両手に花の喜びもある、思い切って出て有利

【9月生】他力に頼らず自力でがんばれ、案外スムーズ

【10月生】我を張れば周囲に敵をつくる、ゆとりを持て

【11月生】だいたい予定どおり運ぶ、だが軽率に動くな

【12月生】現状は苦しいが見通し明るい、がんばり抜け

みんぽう映画案内

※【平】

☆ひかり座（五・五〇）カタストロフ（七・二〇）死に遊戯（6月2日）

☆聚楽館（五・五五）恐怖の報酬（七・三〇）フレッシュ・ゴードン（→19日）

☆アポロ座（五・四〇）クワイヤボーイズ（七・四〇）マニトウ（→長期上映）

☆平東宝（五・五〇）愛の嵐の中で（七・二三）残照（→19日）

☆平東映（五・四一）宇宙からのメッセージ（→12日　毎日オールナイト）

☆名画座（五・五一）喧嘩プロフェッショナル（七・二一）大火災（→22日）

☆平ロマン劇場（六・〇六）教師女鹿（七・三三）危険な関係（→23日）

☆東映パラス（六・三〇）陰獣貴婦人（七・三一）女泣かせの四十八態（八・三四）痴漢泥棒（→12日　毎日オールナイト）

※【常磐】

☆三函座　女の姫貝　私は犯されたい　猥せつな情事（→16日）

※【小名浜】

☆国際　犯される　20歳の性白書・のけぞる　娘っ子（→16日）

☆磐城座（改築のため長期休館）

☆金星座　最も危険な遊戯　多羅尾伴内（→12日）

☆銀星座　黄金のランデブー　タワーリング・インフェルノ（→15日）

※【植田】

☆うえだ館　絶唱　女王蜂（→20日）

☆中央館　野性のからみあい　女教師夜間授業　好色女子大生童貞男遊び（→16日）

☆菊多館　カラテ大戦争　北京原人の逆襲（→11日）

100円店

老年学―五十歳から五十五歳というのは、ほんとうは、脳と体力はどんどん低下している。ところが脳（精神活動）の老化を急激に低下させないように支えている要素がある。それは会社では幹部であるという自覚、家庭では長女の結婚、長男の就職、次男の大学受験といったようなもので、精神活動をいやでも活躍させねばならないようになっている◆"老馬に鞭打って"いるというものであるが、こういった家庭内のことが一段落した直後に定年がやってくる。いわば"心の支え"がなくなったところへ失職するわけで、年金病におそわれたり、むなしさを感じたりする。そして、同時に気づくのが、からだの老化、つまり成人病。そこで多くの人は病気の中に逃避してしまう。からだのことを訴えることが仕事のようになってくる◆ところで、老年痴呆（いわゆるボケ）は六十五歳ころから急にふえる。定年のショックと社会との断絶により、脳を使わないようになり、脳そのものが急激に老化するためと、脳の動脈硬化などによっておきるのが老年痴呆の原因と考えられる。一部の学者の意見では、老人を手厚く保護することがかえってボケをふやしているという指摘がある◆日本でも「親不孝も孝行のうち」というコトバがある。ひどい話だが、親にいつまでも心配かけていると親の方はしっかりしなければならないので、なかなかボケられないという意味である。決してほめたことではないが、一面の真理である。「人間はひとつがいの夫婦を単位として考えるべきである」とフランスではいう。独身者は長命ではないし、とくに一定年齢以上の男性が女房が死んで独身になった場合の寿命はきわめて短い◆老後は孤独に一番弱い。だから耳と目は大切にせねばならないと。

（龍人）

天保恵の花（100）

南原幹雄作　石井三春画

たたら（二）

「しっ、声がたかい」

おしころした声で言ったのは、まぎれもない市之丞だった。

「ど、どうなさいました金子さま」

助三と呼ぶ店の若い者はおそるおそる市之丞の様子をうかがった。今日の宵、八丁堀の同心が目明しをつれてまわってきて、市之丞が今夕牢屋同心をあやめて縄ぬけをしたことをつたえていった。もし市之丞がこちらにたちまわることがあったら面番所へしらせてくれ、と言いのこしてかえっていったのだ。

「助三、勝手ながらたのみがあるんだ」

市之丞もそうした八丁堀のうごきはうすうす察していた。だから、助三の態度にはじゅうぶん警戒をしていた。もし逃げだすか、大声をあげるかしたならば、すぐに取りおさえるか、道中差をぬく覚悟もしていた。

「金子さま、かわりはてたお姿で…」

それほどの用心の必要はなかったようだ。助三は、かつて市之丞がシャバにあって全盛あそびをしていたころの姿をおもって、こころをいためたのだ。

「三千歳は元気かね。どうしている…。ひと目あれに会ってゆきたい。あいすまぬが、どうにかしておいらんに会わせてくれないか」

高砂屋でくれた胴巻の三十両のうちから一両とりだして、助三ににぎらそうとすると、

「金子さま、それはいけません。他人の急場につけこんでお金にしようなどというつもりはありません。かつてご親切にしていただいた金子さまのご不運に、見世の者はみな同情いたしております。ですが金子さま、三千歳おいらんは、今見世にはおりません」

「なに、三千歳がいないって…」

市之丞の声がふるえた。

「はい、先月金子さまがお召しとりになられてからというもの、おいらんは悲しみとなげきで、体をこわしてしまいました。それでただ今は箕輪で、体をやしなっているんでございます」

嘘を言っているのでないことは、助三の表情や容子からそれと知れた。

「おいらんが病になった…」

市之丞は落胆して、みるみる元気をうしなっていった。

「病とはいっても、箕輪にある大口楼の別荘でカムロと新造を一人ずつつれての療養でございます。さほどご心配になられるほどのことではございませんよ」

浅草、箕輪には廓の別荘があり、金盛の遊女が病気になったり、まちがって妊娠などしたときは、ここへうつって療養したものである。病気だからといって療養させてもらえず、薬もあたえられず、布団部屋に入れられて、死んだら投げこみ寺に遺骸をふちこまれるというのは、下級の遊女のことである。「そうだったのか」

「でも、おこころおとなしく。金子さまがお元気だとわかれば、おいらんの体もとおりになりましょう」

「じゃあ、面倒をかけて相すまなかったな」

市之丞は礼を言って、そそくさと立ちさった。

白い壁とレンガ造りの格調高いオリエント風レストラン
ご家族でまたグループでの会食にゴージャスなムードと行き届いたサービス……
ボリューム・味とも天下一品!!一流の調理師が腕をふるってお待ちしております
●モーニングタイム（AM7:00～AM11:00）
〈500円定食〉一例
■和定食　■洋定食
（焼魚・茶椀蒸し・香のもの・味噌汁・ライス）（オムレツ・サラダ・スープ・トースト）
※モーニング、ランチタイムとも食後コーヒーか紅茶をサービス

●ランチタイム（AM11:00～PM7:00）
■和食（一例）
・刺身定食…1,200円
・天ぷら定食…900円
■洋食（一例）
・ハンバーグ定食…900円
・ローストポーク定食…900円
・特選車エビフライ…1,300円
♪毎月11日PM7:00より歌謡大会を開催!!　多数の賞品を準備しておりますのでふるって御参加下さい♪
●年中無休
●営業時間 AM7:00～PM12:00
レストラン シルク・ロード　いわき市平字南町14－2　ホテル東洋2F　☎0246(22)3928・(74)5641

君故に今日又うなぎくわんかな
新味の魚清
☎(74)2633

遊びに来てみませんか……
楽しい仲間がお待ちしてます

トータルカットサロン
セビリヤ
いわき市平字南町54
☎22－3941

あなたの職場のユニホーム
会社・病院・商店・学校
諸官公署・事業所
作業服・事務服・白衣
いわき市平字大町11
☎(74)3788・8056
鈴屋
直属工場・有限会社いわき縫製・内郷高坂町 電(26)2510

ご婚礼・ご宴会承ります
100名様までのお席がございます
旅館 平安荘
・環境閑静
・駐車場完備
いわき市平字旧城跡一九　電㉓一四〇一代

美しいファッションとともに・あなたのドラマがはじまります…
エル ファッション
L専門店
勝美
平字五町目酒井ビル内 ☎23－6073
※お直しもいたします

肉の御用は
下坂食肉店
好間町 電㊱三三二四 五五二五

金融
お勤めの方で健康保険証持参の方
ご相談に応じます
有限会社 松鈴商事
平字田町・喫茶「太陽」東隣 ☎23－6668

滑らかなアルカリ性温泉
名湯　神経痛・腰痛・胃腸病等
玉山温泉 藤屋旅館
平から車で30分　四倉町玉山
TEL・㉝二三二三・㉝二〇一一

☆…気まぐれ本格派…☆

恋という奴ァままならぬ

福島中央・夜8・00

楓（山口いづみ）に恋いこがれる和泉友和（赤塚真人）が、意を決して北海道から上京してきた。ところが楓は全く相手にしない。気の弱い友和をみかねた一寛（石立鉄男）は、持ち前のおせっかい心がムクムク。楓と友和を会わす手はずをととのえた。その結果、一寛は涼子（水沢アキ）と映画を見に行く約束をすっぽかしてしまったのだ。

青春の門

福島・夜10・00

一寛のおせっかいに楓はカンカン。道夫（森川正太）をはじめ、楓にいい寄る男は多勢いたが、楓の心の奥には、どういう訳か一寛が存在したのだ。

女性の気持ちを解さない一寛の行動に、楓も涼子もおもしろくない……。

逆上する玉吉（中）を止めるが……

傷心のトミ（高橋洋子）を慰めようと、信介（江藤潤）や緒方（高岡健二）たちは、丸玉食堂でささやかなクリスマス・パーティーを開いた。トミはつとめて明るくふるまっていたが、玉吉（信欣三）の姿が見えず、包丁がないことに気づいた。信介たちが手分けして捜しに出たところ、玉吉は矢嶋（志賀勝）たちのあとをつけて、好機をうかがっていた。

ようやく玉吉をみつけたとき、玉吉は矢嶋たちに襲いかかろうとしていた。トミの必死の説得で思いとどまった玉吉だが、怒りが消えたわけではなかった。そのころ、西沢（米倉斉加年）は、暴力摘発キャンペーンの記事の執筆に没頭していた。社主の村山（内田朝雄）は、そんな西沢にキャンペーンの許可を下すのだった。

☆…水曜ロードショー…☆

史上最大の作戦（前編）

福島中央・夜9・00

一九四四年六月四日の未明、セーヌ河畔にあるドイツ西部軍B師団司令部のロンメル元帥は、連合軍の大陸侵入作戦を知ってはいたが、防衛体制が完ぺきだし、数週間は悪天候だから、いったん家族の元へ帰ろうとしていた。

一方、同日アイゼンハワー最高司令官は、上陸作戦の日〝D・DAY〟を決めようと作戦を練っていた。遅い月の出と夜明け直後の干潮という条件がそろう日は、六月五日から七日の三日間であったが、折あしく、英仏海峡は大しけが続いていた。五日は取り消し、延期となれば、十九日かあるいはずっとあとの七月まで待たねばならなかった。最高首脳部会議は、気象部員からの詳細な報告にもとづき、六日を〝D・DAY〟と決定した。

出演者は、米英仏独の豪華スターが登場する、文字通りの大作といえよう。この映画の主題歌はポール・アンカの作曲によるものである。

今夜の番組

Coffee & Pub 北欧館 平・田町 大貞ビル

NHKテレビ ☆印は白黒

- 6・00 600こちら情報部
- 25 紅孔雀「サメとかぎ」
- 40 きょうの福島▽N▽生活情報▽天
- 7・00 N
- 27 NHKガイド
- 30 連想ゲーム　倉石功　松本留美　田中星児　太田裕美　船村徹　坪内ミキ子　山口崇　檀ふみ　大和田獏
- 8・00 草筆右三郎「飛んで火に入る…」作・小山内美江子　江守徹　浅香光代　宍戸錠　浅茅陽子　中条静夫
- 50 ローカルN天
- 9・00 N・C9　勝部領樹　末常尚志　福島幸雄　古川小夜子
- 40 ガラスの女一銀河テレビ小説一小川真由美　真木洋子　谷隼人ほか
- 10・00 新日本紀行　「津軽人名録」ー青森県・津軽
- 30 N解説
- 45 スポーツアワー
- 11・00 N◇10ローカルN天

NHK教育 ☆印は白黒

- 6・00 英語会話Ⅱ「レッスン5・あいさつ」
- 30 ピアノのおけいこ「ピアノ・ソナタ　ヘ長調K・280」
- 7・00 中国語講座「はやく起きなさい」
- 30 昭和回顧録「経済使節団は行く」ー昭和12年欧米での90日ー
- 8・00 NHK文化シリーズ現代の科学「こどものカルテ」ー折れやすい骨ー
- 45 テレビコラム
- 9・00 きょうの料理「中国点心」ー春巻きと焼き餅
- 25 名曲アルバム
- 30 通信高校講座　生物Ⅰ「細胞膜のはたらき」
- 10・00 通信高校講座　化学Ⅰ「原子・分子の重さの表し方」
- 30 通信高校講座　物理Ⅰ「加速度」
- 11・00 フランス語講座「兄弟はありません」
- 30 大学講座「傷の治癒」

福島テレビ ☆印は白黒

- 6・00 テレポート
- 30 Nコープ
- 7・00 まんが世界昔ばなし▽オズの魔法使い▽カエルがなくと雨になるわけ
- 30 ナイターー「広島ー巨人」〜広島市民球場〜＝中止の時＝7：30まんが日本絵巻「花のお江戸の発明王・平賀源内」8：00明日の刑事「少女誘拐の決定的瞬間」坂上二郎　田島真吾ほか
- 9・00 せい子宙太郎「いよ／御両人!!」森光子　小林桂樹　武田鉄矢　真野響子　樹木希林　加藤治子　五十嵐めぐみ
- 10・00 「青春の門」江藤潤　高岡健二　高橋洋子　米倉斉加年　火野正平　信欣三　犬塚弘　藤真利子　堀内正美ほか
- 11・00 N◇15　プロ野球N
- 50 大江戸捜査網「悪意なき幻の女」里見浩太朗　土田早苗ほか

福島中央テレビ ☆印は白黒

- 6・00 闘将ダイモス「涙をふいて立ち上がれ」
- 30 ジャストN
- 7・00 がんばれ／レッドビッキーズ「ばんざい／チームワーク」
- 30 特ダネ登場?!▽生首公開?!首狩り族怪奇秘習▽恐怖!!流血の必殺拳（ゲスト）ダークダックス
- 8・00 気まぐれ本格派「恋という奴アままならぬ」石立鉄男　三ツ矢歌子　秋野太作　山口いづみ　水沢アキ　赤塚真人　森川正太ほか
- 9・00 水曜ロードショー「史上最大の作戦（前編）〜1962年アメリカ作品〜ジョン・ウェイン　ヘンリー・フォンダ　リチャード・バートン　ロバート・ミッチャム
- 11・00 きょうの出来事
- 15 11PM
- 12・20 新世界百話「お犬様のモード店」

NHK第1 1340KC

- 6・05 N解説
- 15 午後のロータリー　リクエストコーナー
- 40 じょうずな話し方「敬語」野村雅昭
- 7・15 Nリボーン
- 57 NHKガイド
- 8・05 放送演芸会　落語「人形買い」漫才「僕の履歴書」ほか
- 9・05 民謡をたずねて〜みちのく季節のうた〜「夏の山唄」「ひでこ節」「南部木挽唄」ほか
- 30 ふるさとの心「お花見バンバ大会」
- 10・20 若いこだま　DJ・なかにしれ
- 11・05 夢のハーモニー「ルンバ・ラプリディー」「シボネー」「マラゲーニャ」「エル・チョクロ」「シェリト・リンド」「ティコ・ティコ」「黒いほ」ほか（ピアノ・アントニオ・フェンテス　ファン・エスキーベル）

NHK第2 1540KC

- 6・00 そろばん教室「8級のわり算」稲垣儀一
- 20 基礎英語　小島義郎
- 40 続基礎英語　安田一郎
- 7・00 カレンダトピックスN
- 15 英語会話　東後勝明
- 30 中学生の勉強室「数学」森本順友
- 8・00 通信高校講座　英語A　酒巻晴行
- 20 通信高校講座　英語A　伊勢山芳郎
- 40 通信高校講座　英語A　安東伸介
- 9・00 通信高校講座　保健体育「体育」朽堀申二
- 20 通信高校講座　日本史　田中揮一
- 40 通信高校講座　倫理・社会　中村佑二
- 10・20 通信高校講座　現代国語　志水富夫
- 40 通信高校講座　現代国語　田村達之
- 11・00 スペイン語講座
- 20 中国語講座
- 40 フランス語講座

ラジオ福島 1060KC

- 6・00 Nハイライト
- 15 Nデスクから
- 20 お帰りなさいあなた
- 25 ナイターー「広島ー巨人」（広島）＝中止の時＝6：25プロ野球ジョッキー7：00プロ野球勝負ダイジェスト7：30プロ野球ジョッキー8：00プロ野球スター選手リクエスト8：30プロ野球ジョッキー
- 9・10 夜のヒット歌謡
- 20 ファミリースタジオなつメロジョッキー
- 50 ヒゲ武のヘイ／ミスターDJ
- 10・00 POP IN POPS
- 30 ミュージック・イン・ハイフォニック
- 11・00 たむたむたいむ
- 10 イレブン・フォー・ユー
- 15 話の片想い

FM放送 ☆印はステレオ

- 6・00☆夕べの広場＜ディスクジョッキー＞
- 7・15☆サウンド・オブ・ポップス＜コンボ・ジャズの楽しさ＞「クエスター」「マイ・ソング」「タバルカ」「カントリー」「ふるさと」
- 8・05☆FMコンサート＜クラシックリクエスト＞〜ソビエトの作曲家〜「交響曲第5番ニ短調作品47」ショスタコーヴィチ作曲「ショスタコーヴィチの思い出」シュニトケ作曲「バイオリン・ソナタ第1番ヘ短調作品80」プロコフィコフ作曲
- 10・20 芸術展望「東フィル200回定期演奏会を迎えて」
- 11・05 夜のしらべ「永遠にふたりで」「別れの時」「恋はゲーム」「夢の中で」「ケンタッキー・モーニン」「スウィート・マルジョリーレ」

東京⑫チャンネル

- 6・00 ハーメルンの笛ふき
- 15 とうきょう手帳
- 20 まんがスパンキー
- 26 キッドボックス
- 41 セレクトコーナー
- 45 マンがのくに
- 7・15 まんがベティーちゃん
- 25 かいけつタマゴン
- 30 ふるさと昔話
- 8・00 三波伸介の凸凹大学校
- 9・00 柳生十兵衛「脱ぎすてた花嫁衣裳」
- 10・00 人に歴史あり「若原一郎・浮き沈み人生」
- 30 文春でれび読本
- 11・00 今，地球のどこかで
- 05 日立サウンドブレイク

フジテレビ

- 6・00 UFOロボ・グレンダイザー「危機迫る白樺牧場」
- 30 N
- 7・00 ドカベン「センバツ／関東大会開幕」
- 30 クイズ・グランプリ
- 45 スター☆千一夜
- 8・00 銭形平次「おやじ」大川橋蔵　香山美子　林家珍平　加藤嘉　有吉ひとみ　長瀞修ほか
- 9・00 「女の家庭」山本陽子　児玉清　山口崇　真木洋子　范文雀ほか
- 10・00 相性診断／あなたと私はピッタンコ
- 11・00 Nレポート

TBSテレビ

- 6・00 テレポート
- 30 N天
- 7・00 まんが世界昔ばなし
- 30 ナイターー「広島ー巨人」（広島）＝中止の時＝7：30まんが日本絵巻8：00明日の刑事「少女誘拐の決定的瞬間」
- 9・00 せい子宙太郎（終）「いよ／御両人!!」森光子　小林桂樹ほか
- 10・00 青春の門　江藤潤　高岡健二　高橋洋子　信欣三ほか
- 11・00 N◇スポーツデスク
- 30 ベイトンプレイス
- 12・00 名もなく貧しく美しく　島かおりほか◇天

テレビ朝日

- 6・00 超電磁ロボ・コンバトラーV
- 30 Nレーダー
- 7・00 「霊感ヤマ感第六感」司会・フランキー堺
- 30 水曜スペシャル　司会　児玉清　加茂さくら
- 9・00 「欽ちゃんのどこまでやるの／」真屋順子　谷啓　若原瞳　北野英二ほか
- 54 世界あの店この店
- 10・00 特捜最前線「緊急手配・悪女からのリクエスト／」二谷英明　西田敏行　本郷功次郎
- 11・00 Nファイナル
- 10 大相撲ダイジェスト

日本テレビ

- 6・00 はじめ人間ギャートルズ
- 30 ジャストN
- 7・00 ハテナ？ドンびしゃ／「かたせ梨乃ハングライダーに挑む」
- 30 特ダネ登場?!▽生首公開?!首狩り族怪奇秘習▽恐怖!!流血の必殺拳
- 8・00 気まぐれ本格派「恋という奴ァままならぬ」石立鉄男　三ッ矢歌子　秋野太作ほか
- 9・00 映「史上最大の作戦前」ジョン・ウェイン　ヘンリー・フォンダほか
- 10・54 スポーツニュース
- 11・00 きょうの出来事

ことぶき・寿・ことぶき・寿・ことぶき・寿・ことぶき・寿・ことぶき・寿・ことぶき・寿・ことぶき・寿・ことぶき・寿・ことぶき・寿・ことぶき・寿・ことぶき

◆三つ重ねの金杯プレゼント

結婚式場でお二人が永遠の誓いを交わされた三三九度の金杯を、思い出の記念品として差し上げております。

◆赤ちゃん誕生記念写真プレゼント

かわいい赤ちゃんがお生まれになりましたらおそろいでお越し下さい。記念の写真を無料で撮影、差し上げております。

（期間は3年以内です）

平駅から歩いて2分

●午後6時まで営業致しております。お立ち寄り下さい。

総合結婚式場 ことぶき会館

いわき市平字田町・並木通り いわき民報ビル3・4・5F ☎23−3500 ☎23−6934

☆…昭和回顧録…☆

経済使節団は行く

昭和12年～欧米での90日

教育・夜7・30

経済使節団のサヨナラパーティーの模様

昭和十二年四月、財界はわが国の経済的立場を理解してもらうために、石坂泰三氏ら二十九名の使節団を米・英・独に派遣した。

昭和六年の満州事変、昭和八年の国際連盟脱退等、日本は国際的に次第に孤立していった。そうした中で、各国で、日本の貿易進出に対する警戒が強まり、日本商品輸入反対の運動などがおこった。

使節団は、日本の国際収支の赤字を訴え、日本への理解を求めた。その一行を記録した8ミリフィルム六十分が、当時二十七歳の随員、大町北造氏の手もとに残っている。画面には、大戦前のアメリカ・デトロイトの自動車工場、シカゴやニューヨークの繁栄ぶり、当時世界一の巨船ノルマンディ号、イギリス・マンチェスター繊維業界の不況、ナチスを率いるドイツのヒトラー等々、今や貴重な映像記録が映されている。

ちなみに、日中戦争は、使節団、滞欧中に起こっている。

☆…まんが世界昔ばなし…☆

福島・夜7・00

オズの魔法使い② カエルがなくと雨になるわけ

『オズの魔法使い②』

ドロシー達にとびかかったライオン。ところがこのライオン、実は弱虫でけだものを襲うこともできず、年中、お腹をすかしていたのです。ライオンもお供になり、再び、エメラルドの都へ向かって歩き始めました。

ところが、みんなの行く手には、いろんな危険が待ち受けていました。そのたびに、ライオン、きこり、かかしの知恵と努力でくぐりぬけました。かかしが川におぼれそうになったときは、こうのとりが救ってくれました。

こうして、ようやくドロシー達はエメラルドの都へ着いたのです。

『カエルがなくと雨になるわけ』

昔、ベトナムで日照りが続き、作物は枯れ、動物達も何も食べるものがなくなって、飢え死にを待つような日が過ぎていました。

森の中の千上がった沼の底に、仲のいいカエルの夫婦がいました。奥さんは、いまにも生まれそうな大きなお腹をかかえて苦しんでいます。夫カエルは、雨を降らすのは天に住む金龍様という神様だと聞いて、天の宮殿めざして出発しました。

何日も歩き続けたある日、カエルは二羽のワシにつかまってしまいました。ワシは坊やのご飯にしようとしたのです。

☆…早鐘右三郎…☆

飛んで火に入る…

～NHK・夜8・00～

右から中条静夫　江守徹　久米明

右三郎（江守徹）と朱塗屋伝兵衛（中条静夫）のところへ藤太（矢崎滋）がけんかを知らせに来た。聞けば、鷹の湯の近くで、職人の助三（枡谷一政）と源太がけんかをし、おたか（浅香光代）がとめに入ったが、逆にまきこまれてしまった。そして、源太が、やにわにそばにあった大八車を押し、向かいの店に突っこませたというのだ。

大八車が突っこんだ店は、萬屋萬兵衛（久米明）が、薬屋を出すために買った家だった。おたかは責任をとって、自分の方で大工を手配し、家を直すと約束した。ところが萬兵衛はおたかの用意した大工・留吉（桐原史雄）は信用出来ないといいだした。十日ほどして、萬兵衛は、大がかりな修理を始め、おたかにその材料代・十両を要求して来た。

☆…せい子車太郎…☆

福島・夜9・00

いよ！御両人!!（最終回）

せい子（森光子）が、義弟の講次郎（小松政夫）に頼まれて、コマ（樹木希林）のところへ正式に結婚の申し込みに出かけた。

コマは玉木葬祭の社長・参平（遠藤太津朗）の二号だった事を気にして、返事を渋った。そんなコマに、せい子はつまらぬ事を気にやんで、せっかくの縁を捨てることはないと説得した。

きのうまで支店の手伝いをしていた大吉が、明日から本店へ戻ることになった。車太郎（小林桂樹）は大吉（武田鉄矢）、日出男（山本伸吾）、鯛子（五十嵐めぐみ）

☆…歌がきこえる…☆

津軽人名録

～NHK・夜10・00～

父母と一緒に吉幾三さん

津軽の人々は歌が好きだ。北津軽郡金木町の鎌田稲一さんは、大正から昭和のはじめにかけて、今日の津軽民謡の原型をつくった、いわば津軽民謡のルーツともいえる黒川桃太郎の節まわしを、今も歌うことができる。鎌田さんは九人の子持ちだが、その末っ子が、「俺はぜったい〝プレスリー〟で今売り出し中の吉幾三さん。吉さんのデビュー後はじめての里帰りで、民謡自慢の父と〝田舎のプレスリー〟とのたのしい合唱が聴かれる。

津軽の人々は、また相撲が好き。多くの力士を生み出しているが、人気の的は何といっても若三杉。

『11PM』（月～金、夜11・15）水曜日分のカバーガール・かたせ梨乃（昨年四月から担当）が、四月十九日放送分から司会者に昇格した。立木リサに代わって、愛川欽也との新コンビになったもの。

彼女の持つ現代センスと頭のよさ、それに大人への脱皮をはかるという理由で、今回の処置がとられた。カバーガールから司会者に昇格したのは、月曜担当の松岡きっこ以来のことである。

目標は先輩の松岡きっこ。現在、司会者として勉強を続けている。具体的には、VTRを見ながら、番組のすすめ方、話し方、相づちのうち方などプロデューサー、ディレクターについて特訓中。

「初めての司会だけにとまどいばかり。目線一つにしてもむずかしいですね。愛川さんについていければ……」と梨乃。一方、相棒の愛川欽也は「これまでいっしょにやってきた仲間だけに、そんなに気をつかいません。素直に育ってくれれば、おもしろい存在になるのでは」と、好感を持って迎えた。

また、彼女を司会者に推した一人の高橋進ディレクターは「初めてにしては、相手の話をよく聴いている。これからが楽しみ」と語る。

言葉のトーンが固い、余裕がないなど今後の課題がいっぱいあるが、愛川欽也を中心に、ファミリーなムードでせまる水曜イレブンの、新しい星になること請け合い。

なお、梨乃に代わる新しいカバーガールは早瀬ナオミ。

【新コンビの愛川欽也とかたせ梨乃】

かたせ梨乃

カバーガールから司会者へ

第5シリーズ

たんぽぽ

大きくはばたく千野弘美

応募数は五千六百人

宇津井健が名付け親

日本テレビ「たんぽぽ」第5シリーズ（月曜夜9・00）で、主人公・元（宇津井健）の異父妹・桃子を演じる新人。

『明るく、さわやか、汚れを知らず、いとおしく』という、十八歳の桃子の役柄に合わせて、全国公募がおこなわれ、応募総数五千六百三十五人の中から選ばれた。

小学生のころは、テレビ映画「ガードマン」のファン、『宇津井さんは、あこがれの人だった』だけに、感激もひとしお。最終審査の翌日、『うれしいのと、これからが大変なんだと考えたら、熱を出し、寝込んでしまった』ほど。

このとき、大阪の母親までが熱を出した、というから、親子二代の応募、百五十人の中から選ばれた。

本名、原野弘美。「たんぽぽ」の血のつながりとは、不思議なもの。

兄が三人、姉が一人の五人きょうだいの末っ子。ドラマの設定（長男・元、次男・信、長女・幸、三男・直）と、全く同じなのも、不思議な因縁。

昭和三十二年八月十八日、大阪に生まれた。夙川女子短大中退。昭和五十年五月から十二月、日本テレビ「11PM」（YTV制作分）のカバーガールをつとめたのが、芸能界へのデビュー。

当時の「11PM」（日本テレビ制作分）のカバーガールは、エルザ。『エルザさんが好きで、いつも見ていたら、オーディションがあるのを知り』何げなく応募、百五十人の中から選ばれた。

二年ほど前に上京、「俺たちの朝」など数本のテレビ映画に出演、「第3の目」のレポーター役もつとめたが、スタジオ連続ドラマのレギュラーは初めて。

「第3の目」レポーター役も、オーディション（六十人）だった。三度目にして「たんぽぽ」の大役を得たわけ。

『やっとスタート台に立った気持ちです。好きな女優さんは、中野良子さん。似てるってよく言われるんです。でも、今は目標は決めず、「たんぽぽ」一本にしぼって勉強します』。とりあえずの目標は『まだ少し残っている関西なまりをなおすこと』とか。

身長161㌢、体重45㌔。サイズは、80－57－84。

出演を機に、千野弘美と改名。名づけ親は、宇津井健。芸名に数字があると成功するというジンクスがあり、末永く大きくはばたいて欲しいとの願いから、つけられたもの。

食べることと眠ることが、大好き。食べものは肉類、睡眠は一日八時間。その割に、なぜか太らないタイプ。『ほほのあたり、もうちょっと、ふっくらしたい』と思っている。

スポーツは、水泳を少し、趣味は編み物、しゅう。『壁掛けなどをつくって、友だちにプレゼントする』のが楽しみ。

所属は俳協。

みちのく季節のうた

☆…民謡をたずねて…☆

第一・夜9・05

立夏を過ぎ、木の緑、水面の輝き、人の装いなど、ちょっぴり夏の気配を感じさせる仙台から、季節にちなんだ民謡六曲をおくる。

今晩の歌いはじめは、曲目もそのまま、佐藤寛一の歌で「夏の山唄」。

ほかに、「秋田馬子唄」（長谷川久子）、「津軽山唄」（二戸光春）、「南部木挽唄」（井上一子）、「宮城・仙北・田植え唄」（三浦かしく）、「最上川船唄」（今泉侃惇）。

◆注　番組が変更になる場合があります。

この春場所では、北の湖との優勝決定戦まで持ち込んで、出身地の中津軽郡大鰐町は大いに湧いた。千秋楽の日、若三杉関の実家は町長さんはじめ、ファンの人達がつめかけてあふれるばかり。テレビには、お母さんの祈るような目がそそがれていた。

ききもの

特別出演
坂本　勉（箏）
山本邦山（尺八）
賛助出演
大海疏水山　フィドラー絃楽四重奏団
大人 2,000円　学生 1,000円
竹絃 melody '78
とき　6月10日(土)PM6:00
ところ　平市民会館大ホール
主催　むらさき会
後援　いわき文化団体連絡協議会　いわき民報社
前売所　山形屋☎2883　むらさき会事務所☎2258

ネモトのメガネなら安心です
見えなくちゃダメ！
●¥7,800セット(レンズ+フレーム+ケース)
●¥9,800セット(レンズ+フレーム+ケース)
●¥12,800セット(レンズ+フレーム+ケース)
ネモトメガネの技術
メガネはレンズとフレームを一人一人違った目と顔にいかにピッタリ合うように作るかが大切なメガネ作りの技術です
ネモトクレジットをご利用下さい●10回払い
Eyevan
Nemoto 正しい視力を提供する
ネモト
●NTCメガネグループ平店
2丁目店●いわき市平2丁目 ☎22-3355
駅前店●いわき市平駅前大通り ☎74-5418
中央通り店●いわき市平中央通り ☎22-4555
駅前宝石サロン●いわき市平3丁目の24 ☎21-3434
総合結婚式場ダイヤモンドホール●いわき市平3丁目の24(ネモト駅前ビル2・3F) ☎21-1522
東京事務所●東京都品川区五反田7 ☎494-2211

【福島県指令環整第八号】
産業廃棄物処理業（収集運搬）・ビル清掃一般管理
◆回収方法ご相談下さい!!
株式会社 東日本クリーンアップ
いわき市好間町上好間字新屋敷17
☎36－2259
☎36－5289

いわき私たち

①

内郷高坂町一丁目　猪狩　勝巳

メーデー雑感

松ケ岡公園のメーデー

いわき地区のメーデー集会は、雨と縁のある日が多い。戦後第一回の昭和二十一年は、集会の途中から大粒の雨が降り出し、参加者の大部分はビショ濡れになった。第二回以後も、雨降りの翌日にドロンコの足元を気にしながら、激励演説を聞いた記憶が多い。

第一回メーデーは平の松ケ岡公園の「ツツジ園広場」で集会を開いた。この場所でのメーデー集会は、昭和二十一年が最初にして最後である。まだつぼみの固いツツジの植え込みの中まで参加者が入りこんで、広場は人で埋められた。

この時の演説者は、大井川幸隆（社会党）日野利春（同）日野定利（共産党）加藤木精一郎（日本労働総同盟）高原浅市（同）などの政党人や職業労働運動家などが中心であり、これに炭坑、国鉄、化学工業など職場組織の代表者が加わった。日運社会党を名乗る奇人も現れて大声叱呼（しっこ）していたのを記憶している人もあろう。

大井川、日野（定）、加藤木などは既に故人となり、日野利春も

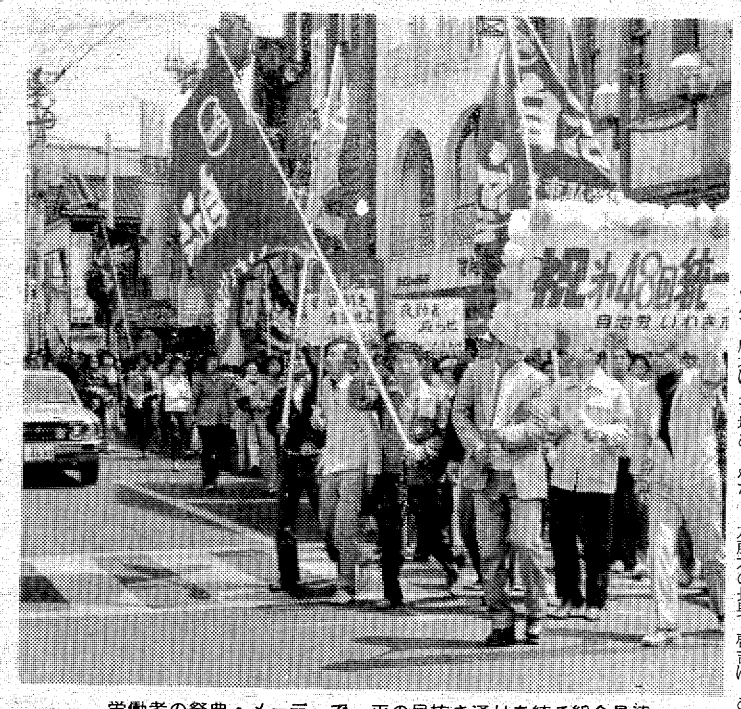

労働者の祭典・メーデーで　平の目抜き通りを練る組合員達
＝昨年のメーデーから＝

炭坑労組員が六割も

〝年々歳々人同じからず〟

今は政界とは離れた立場に居る。加藤木の長男・啓吉は、この時父の側に居て助手の役目をしていたが、今は労働運動とはかかわりなく、運送業の経営者として健在である。三十年の時の流れをしみじみと感じさせられる。

全地域の労組一堂に会し…

昭和二十二年からは、旧平工業高校の校庭が会場となった。粘土の盛り土は、雨天の翌日には水たまりが多くなり、参集者はズボンのすそを気にしながら整列して演説を聞いた。昭和二十五年までは統一メーデーだったから、勿来地区の人たちも平まで出張して、ぬかるみの校庭に立った。すいぶん苦労が多かったことと思う。

二十六年から地区別の分裂メーデーとなり、内郷、湯本、平地区だけが平に集まって集会を開いた。集会の冒頭に、参加組合の人員が報告されたが、約三分の二は炭坑の組合員であり、炭坑の七割は常磐炭砿の組合員であった。昭和二十三年前後の常磐地区の炭坑従業員は約二万人、その中で常磐炭砿磐城砿業所関係は一万二千人であった。メーデー集会実施に及ぼす常磐炭礦の影響は大きかった。

昭和三十六年に、炭坑調査団が全国の炭坑の存廃について政府に答申した結果により、三十七年からメーデー参加の炭坑労組は激減し、四十六年のメーデーには唯一の常磐西部砿も、常磐興産単独メーデーに加わったため、この時から地区メーデーには全く炭坑は参加しなくなった。現在の地区メーデーは中心となるものが、官公労に移ったとも言える状況である。今昔の感を一層覚えさせられる。

炭坑と地域社会

炭坑華やかなころに炭坑労組指導者の中に、「会社は無くなっても炭坑（やま）は残る」という言葉が公然と言い交わされていた。それが労働攻勢に出る者の励ましの言葉であった。石炭がある限り、経営者が替わっても労働者は生き残るという考えに基づいた言葉であった。今にして思えば甚だしい暴言であったが、その暴言が公然とまかり通る程に、労働運動に行き過ぎがあったと言えよう。労働者の技術と経営者の手腕が一体となったときに、企業の繁栄があり、労働者の幸福がもたらされる。このことを忘れた企業は亡び去るしかない。常磐地区の数多くの炭坑がエネルギー革命で押し流された現在、常磐炭砿と古河好間鉱業の二社だけが、常磐興産と古河商事の名称で生き残っている現状は、このことを如実に示している。

常磐炭砿は財閥系列に属さない地方企業だった。それだけに地元住民との結びつきを大切にしてきた。常磐炭砿の代々の経営者はこう言っていた。

「いわき地区から、常磐炭砿がスッポリ抜けた時の地方経済の在り方を常に考えて居なければならない」。

常磐炭砿労組の指導者たちも、地域経済を守ることで経営者と心を一つにした。昭和二十八年秋の百日に及ぶ炭労ストは、石炭を押し流す重油を導入させるキッカケとなったものだが、常磐炭砿労組は地域経済を守るために四十日でストを中止し、炭労を脱退した。現在の常磐興産の基礎はこうして作られたものである。

昭和四十五年と五十一年とにかけて常磐炭砿は閉山したが、地域社会にはほとんど影響を及ぼさなかった。ハワイアンセンターを筆頭とする常磐興産系列各社が、分担して従業員を吸収し、地域社会の日常生活への影響を少なくするように努力したからである。

その後の山神祭

炭坑がなくなってから後も、山神祭が行われたところが二カ所ある。一つは常磐炭砿の全山神社を合祀した湯本山神社であり、もう一つは勿来の山田町にある旧安行炭坑の住宅跡にある山神社である。

湯本山神社は、常磐炭坑の後身である常磐興産KKが管理しているから、山神祭を継続しているのは当然と言える。安行の場合は、元炭坑住宅に居住している人たちの意志によって行われたのだから、形態が少し異なっている。

安行炭坑は昭和三十七年に閉山した。経営者は従業員の生活を考慮して、それまで住んでいた住宅に居住したい希望者には、永久に住めるように手続きを取ってくれた。約二十戸ほどの住宅は、こうして従業員のために残された。感謝した元従業員は、その後職業は替わったけれども、毎年四月に山神祭を行って炭坑時代を思い起こし、合わせて元炭坑経営者への感謝の念を新たにしているのである。

メーデーの集会は毎年必ず行われる。メーデー歌の響き、労働者団結万才の絶叫、スローガン採択の響い、すべて三十年前と変わらない。家族連れの参加者が多くなって、外観としては以前よりも華やかになったのが変化と言えるかも知れない。

しかし、議長団の中に炭坑人の顔は全く見られなくなった。参加者の三分の二を占めた炭坑労組の名は見ることが出来ない。そのことを思い出す人も、今はわずかであろう。常磐から離れて北海道の炭砿へ単身赴任した人は、今年のメーデーをどんな思いで迎えたことだろう。

昔の炭坑住宅に住みながら、炭坑とは全く関係のない仕事に従事している人たちは、今年のメーデーにどんな感想を持ったことだろう。そんな個人の感情は時の流れの中にのみこまれ、ただ盛大にメーデー集会が行われた。

※文中の敬称を省略しました。

（元ハワイアンセンター勤務）

＝つづく＝

生活メモ

⊙…いためものコツ

いためものには、いためて味をつけるだけの、いわゆる〝いためもの〟といためてからスープを加えて煮る〝いため煮〟、それにカタクリ粉でとろみをつけるものなどがあります。こうした、いためものは、なべを火であたためて油を入れ、油が煮立ってきたら材料を入れて強火で一気にいため上げるのがコツです。従って、材料も短時間に熱が通るように薄切りやせん切りにするのがよく、入れる材料はなべの七分目にします。

⊙…こんぶのもどし方

こんぶは、だしや煮物に使う場合には、ぬれぶきんで砂をふき取り、しばらく水につけ、そのつけ汁のまま使います。早くもどしたい時は、ふきんに酢をふくませてふきます。こんぶ巻きにする場合には、あまり水につけ過ぎないように注意します。なお、わかめは砂を洗い落として水につけてもどします。

⊙…ぬれたクツの手入れ

雨でぬれた革靴（カワグツ）は、帰宅したらすぐに、まず、ぬれぞうきんで外側、底などをよくふいてから中に新聞紙をつめて型を整え、底が乾きやすいように靴を立てかけておくようにします。乾いたところで靴クリームをたっぷりぬり、やはり立てかけてもう一日乾かしてからよくみがきます。早く乾かしたい場合、火で乾かすのは禁物ですが五、六電球を二時間くらい靴の中に入れておく方法なら安心でしょう。

⊙…油こし器の網の手当て

油こし器で油をこす場合、網の上にティッシュペーパーを二枚のせて揚げかすを紙に取らせるようにすれば網を汚さずにすみます。

ふとりすぎの人
健康に美しく
ムリなくやせる法
多くの体験者からあなたの身になって専門ご指導します
JOCA肥満コンサルタント協会会員
さこう薬舗
中之作市場前
55—7411

作業衣《総合専門店》婦人事務服
青木安全靴・シモン安全靴・力王地下タビ・ゴム長靴・タニザワ安全帽・防じんマスク・防じんメガネ・雨ガッパ・ツナギ服・軍手・皮手
小名浜字中原10—6
電（92）4542
工場＝岡山県倉敷市
中國産業株式会社

NIGHT HOUSE GARI-GARI
ガリガリ
平・田町　☎74—2260

ただ5日間限り。すべての中古車
大幅値下げ
第5回ジャンボ中古車ショー
会場　ヨーカ堂平店駐車場
とき　5/11(木)→15(月)まで
★コンピューター（オートセンス）によるエンジン無料診断を行います！
新日本自動車販売(株)
本社／いわき市平下神谷字天神65の1　TEL.(0246)34—4100(代)
橋葉営業所TEL.(024025)2624／鹿島営業所TEL.58—2867／東京TEL.(03)960—6566

☆一流メーカー☆
スーパー商品台
アルミケース
ディスプレー
2割引
●店舗企画・設計・施工●
ヨシムラ店装
いわき市平・堂ノ前　☎(74)2689・(23)9463

もうあたらしい生活になれましたか
（あたらしい会社、あたらしい学校、あたらしい友達）
あたらしい友達に木綿屋も加えて下さい
教材用布地（350円より）たくさんそろえました
手染めの布地ももうすぐあがってきます
コットンショップ　木綿屋
小名浜蛭川南　☎52—1134
小名浜ショッピングセンター2F

ご婚約ゆびわのご納めは よき日に
5月

日	月	火	水	木	金	土
	1	2	3	4	5	6
7	8	9	10	11	12	13
14	15	16	17	18	19	20
21	22	23	24	25	26	27
28	29	30	31			

宝石貴金属専門店　高根沢
平字中町18（竹林病院前）　☎74—6726

スナック　ブロンディ
日給・十番地下
☎(2)四五七〇

暮らしと健康

連休の後遺症は…

あまり天候には恵まれなかったゴールデンウイーク。しかし、ウサばらしに出かけた人も少なくなかった。問題はその後遺症。遊び疲れが尾を引いたりしては――。

なにしろ、周囲にはイヤなことがいっぱい。どうしても「ゴールデンウイークぐらいは…」と遊んでしまう。不景気のため、例年ほどではなかったというが、それでも旅行に出かけた人は少なくない。

このレクリエーション、健康の見地からしても大いに奨励できるものだ。なんといっても気分転換の効果がある。日常生活のうちにつもりつもったストレスや慢性疲労、これを払いのけるには〝大型レジャー〟は絶好。ここまではいいのだが…。

「連休明けというと、ぐったりとした表情の人が多い。これは連休中のプランに問題があるからです。欲ばった遊び方なんですネ。となると、その疲労をとらなければいけません。本当は休日の最後の日を空白にしておけばいいのですが…」と健康コンサルタントのD医博。

そうはいっても、いまからでは遅すぎる。そこで同医博がすすめるのは〝休養〟だ。

「まさか休みをとるわけにはいかんでしょう。ですから、仕事が終わったら真っすぐに帰宅し、体を休める。これが一番です。家に戻っての労働はいけません」（同医博）。

疲労は普通、中すう神経系に属するものと、筋肉に原因があるものの、ふたつにわけられる。そして、後者の筋肉の疲労、つまり肉体疲労は栄養物をとり、十分に睡眠をとれば、ほぼ回復する。ゴールデンウイークのあとの疲労はこれが大部分なのだ。だから〝休養〟が要求されるのである。

まず休養が大切

家庭に仕事を持ち込
まず肉体疲労の除去を

一方の中すうの疲労はどうか。これは〝休養〟だけでは十分でない。それよりも不断やっていないことで、興味を感じているものに没頭する方がはるかに効果的だ。

「ゴールデンウイークの旅行など、レクリエーションはこうした中すうの疲労に役立つんです」と同医博。こうしてみると〝休養〟がゴールデンウイーク明けに必要なことがわかってくる。

もし、この肉体疲労をそのままにしておいたらどうなるか。まず、体の弱い部分に障害となってあらわれてくる。胃腸の弱い人なら、消化不良だとか、胃の痛み、食欲不振など。また、結核の再発といったケースもまれではない。

「ところが、疲労による胃痛などでも、胃腸薬を用いてそれで済ませようとする人が多いんです。それよりも十分な休養の方が先決なんですが…」と同医博は〝カン違い〟を指摘するのだった。

もし、そうした病気が出現したら、まず専門医の診断を受けなければならない。そして、ともかくぐっすりと寝ること。たとえ、寝れなくても、体を横にしているだけで、肉体疲労は去っていく。

いまひとつ、困ったゴールデンウイーク病がある。それは「いつも疲れているから」と思い込み、せっかくの休日を連続してゴロゴロと過ごしてしまった人たちだ。

いってみれば、不断の疲労が精神疲労であり、その回復にレクリエーションが必要にもかかわらず、放置してしまい、連休明けも相変わらず「体の調子がよくない」「仕事の能率があがらない」となってしまったケースだ。

この場合はスポーツなどのレクリエーションが大切なのだが、せっかくのゴールデンウイークというチャンスを逸してしまったのだから始末が悪い。

連休明けにも〝遊び〟に引っぱりだされては…

健康

熱をはかる

風邪をひいて熱が出たりすると、体温計を使って検温します。

ふつう検温は、わきの下に体温計をつけてはかります。三六・五度Cが平温といわれます。もちろん個人差がありますが、ひとつの目安として考えてください。肛門内ではかった場合は、〇・五度Cほど高くなります。

検温の回数は、医師の指示で二～四回行います。食後、入浴後、精神が動揺した直後は避けましょう。古い体温計は使わないように。

検温の順序は、まず体温計の水銀柱が三五度C以下になっていることを確かめます。それからワキの下をぬぐい、ワキの下の皮膚に体温計が接するようにはさみます。十分間そのままにしています。そのあと体温計を取り出し、目盛りを読み、メモをし、水銀柱を下げてから容器に戻します。

ビワの葉

これも長い間、民間に伝わっている〝秘伝〟のひとつである。スタートは仏教医学とされ、インドの古い経典ではビワの樹を〝薬王樹〟といい、葉の方は〝無憂扇〟と呼んでいる。

仏教の伝来とともに日本でも、ビワの葉の秘法が受けつがれてきた。しかし〝秘法〟なので、あまり一般化しなかったという。

その方法はビワの葉をせんじて飲む、ビワの生葉を患部にあてる、ビワの葉をてんぷらにして食べる、ビワの葉ぶろをたてる――といったものである。

なぜ、ビワの葉が体にいいのか。その成分をみると、アミグダリン配糖体、果糖、ぶどう糖、クエン酸、タンニン酸など。他に微量のビ素・青酸ガスが含まれている。

いまのところ、科学的に証明されるのは、このごく微量のビ素・青酸が体内の雑菌を殺し、血液を弱アルカリ性にすることぐらいか。これは、五体の機能が十分に発揮されるようになるから、健康法としては納得できるが、それ以上のこととなると、まだ解明されていないのが現実だ。

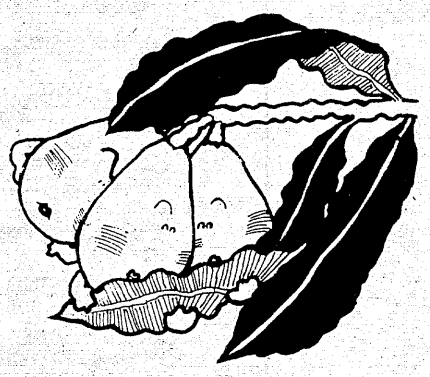

長～い歴史〝無憂扇〟

安全で副作用がない

万病に効果があるというが、とくに胃腸病、神経皮膚炎、虫さされ。さらにビ素に酵素の働きを抑える抗ガン剤に似た作用があるとされている。

このように「絶対に効く」とはいえないが、三千年もの長い歴史を持っているのだから、それなりの効果はあるのだろう。しかも、安全で副作用のない点、さらに「万病に効く」とくれば、試みてみる必要のある健康法といってもいいだろう。

あまり大きな期待をしなければ結構楽しい健康法かも知れない。いよいよ野山の緑もその色を濃くしてきている。それだけにビワの葉の入手もそれほど困難ではないだろう。

ビワは実だけを食べるもの、といった考えを、この際、いま一歩飛躍させてみよう。

TOYOTA

カローラセダン4ドア1300カスタムデラックス（4速マニュアル）店頭渡し現金価格
79.2万円
車両本体価格76.7万円＋付属品価格2.5万円
※車両価格はスペアタイヤ・標準工具一式つきの価格です。
※付属品は曇止セット・マット・サイドバイザー・タイヤチェーン他2点を合も価格です。
※保険料・税金・登録料など諸費は別途申しうけます。

5月13(土)14(日)
お近くのトヨタカローラへ
そして、ドラマが始まった。セリカ・ダブルエックス新登場。

セリカダブルエックス2,000L・（5速マニュアル）店頭渡し現金価格
151.0万円
車両本体価格148.5万円＋付属品価格2.5万円
※車両価格はスペアタイヤ・標準工具一式つきの価格です。
※付属品は曇止セット・マット・タイヤチェーン・フォグランプの価格です。
※保険料・税金・登録料など諸費は別途申しうけます。

新型カローラ & セリカダブルエックス 発表会

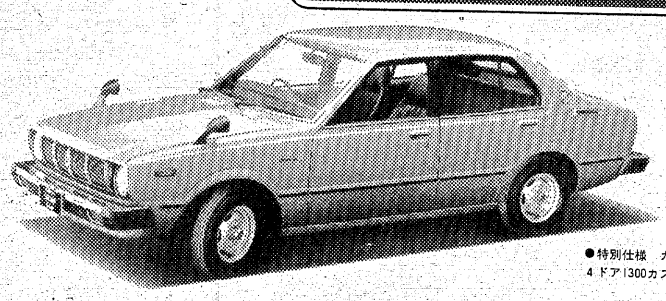

●特別仕様　カローラセダン4ドア1300カスタムデラックス

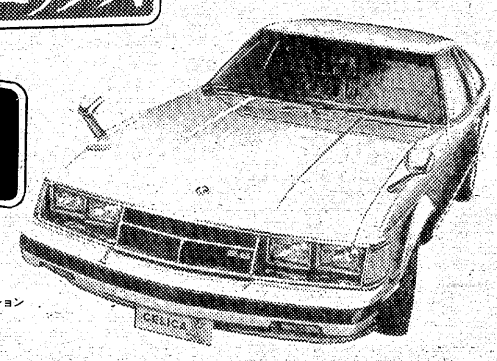

●セリカ・ダブルエックス2,000L
ジェット式ヘッドランプクリーナーはオプション

20カ所も充実して価格すえ置きで新登場。

世界のカローラが装いを一新、数々の装備をプラスして新登場しました。たとえば、カスタムデラックスの場合は20個所も充実。フロントグリルを一新するとともに、大型バンパーやサイドデフロスター、チャイルドプルーフなど採用しました。充実個所は、それぞれの車種グレードによって違いますが、いずれも価格すえ置きのおトクさです。（なお、価格すえ置きの価格とは、車両本体価格を意味します）

ロングノーズ＆ロングホイールベース。その華麗なフォルムに、6気筒EEIの底知れぬパワーを秘めて、本格的なグラン・ツーリスモの誕生です。静かさとゴージャスな雰囲気に満ちたキャビン、遥かなるクルージングの世界へ誘う豪華装備の数かず…見つめているだけでドラマが始まりそうなセリカ・ダブルエックス。いま、会場で静かに主人公の登場を待ちます。

新発売 新おトクなカローラ

●会場へおいでの方へ 母の日特別プレゼント
美しいクロス製カーネーション。数に限りがございますので、品切れの節はご容赦ください。

●ご来場された方へ
1等　美しいテーマ曲入り17cmシングル盤 セリカ・ダブルエックスレコード（抽せんで全国15,000名様へ）
2等　新型カローラとセリカ・ダブルエックスの写真入りトヨタカローラ特製コースター・4枚組（抽せんで全国44,000名様へ）

●査定された方へ
おしゃれで粋なオリジナル・デザイン セリカ・ダブルエックスタイピン＆カフスボタン・セット（抽せんで全国8,000名様へ）

新発売 CELICA X

〈発表会場ご案内〉各会場　AM9:00～PM6:00

●本社マイカーセンター　いわき市平字堂ノ前5　TEL（平）74―6166
●神谷カローラセンター　いわき市平下神谷字馬洗12　TEL（平）34―5220
●小名浜営業所　いわき市小名浜大原字芳原39　TEL（平）53―2321
●勿来営業所　いわき市錦町字鷺作69　TEL（勿来）3―6131

マイカー無料点検…あなたのお車を無料で点検いたします。お気軽にお申しつけください。

春夏物用品特価奉仕（本社マイカーセンター・神谷カローラセンター）

愛される車をめざして TOYOTA　トヨタカローラいわき株式会社

唐物・小壺のロマン

岩城氏所持〝岩城文琳茶入〟

美を生かす名物裂（きれ）（4）

中国と南方品が主

岩城文琳を美人とすれば、その美人の美をいかに生かすかということを茶入れの袋は、各所有者ごとに深く考えられた。同文琳には白地古金襴（きんらん）、鳥だすき紬子（どんす）、柿地大内菱、白極紬子の四枚の袋があり、ともに名物裂（きれ）と称される染織品である。一般に名物裂という名称の染織品は、主として中国で製作された製品と、南方の諸国で生産された製品で、それらの製作年代も中国では宋、元、明、清の各時代にわたるとされ、南方諸国の製品は十六世紀から十七世紀にわたる製作で、その生産地も限られてなく、地区も広い範囲に及んでいる。これらの製品は、日明貿易や中国に渡った僧達、それに南蛮貿易によって舶載されたもので、当時は上流階級の人達が衣服に使用したり、名物と呼ばれる茶器などを包む袋裂に用い、また、名物と称せられた書画の表装裂に仕立てた。

戦時の功績で下賜

岩城文琳の袋が外国製である

形成観望の罪で没収

慶長五年　岩城から仙台・伊達侯へ

か、後の日本製類品であるか、いつだれによって選定されたかは定かでない。ただ、文羅（もんら）の製織研究家福守賀一氏は『名物裂中の紬子は金襴と同様、全て外国製であると言っても過言でなく、各々織技が日本に導入された後の渡来品も含まれている。当時の唐物偏重によるものかどうか、好みに合う良質の金襴、紬子が織られなかったかどうか、国産であろうと思われるものが見当らない』と、語っている。

岩城文琳が我が国に渡り岩城家に入った経路は不明である。これら唐物が地方大名にもたらされるほとんどは、戦いでの功績によるものである。その例として、岩城家第十八世親隆は永享十二年三月、結城中務大輔氏朝を攻め、その軍功によって唐物名器の保管で有名な足利六代将軍義教より感謝状及び五七の紋章、将軍さずかるところの采配軍を賜わっている。岩城家は岩城国好島の大館城を本拠とし、いわき地方を支配する城主である。天正十八年七月、岩城家第二十二世常隆は小田原に出陣途中、相州星谷で急病死した。年二十四。急きょ茨城の太田城主佐竹義重の三男能化丸を養子にしようとした。おりしも小田原が落城すると、豊臣秀吉は会津へ入城しており、白土摂津守の強い働きによって秀吉から能化丸擁立の諾見（えっけん）も済んだ。天正十八年十一月十二日（一五八三）で能化丸（のちの貞隆）八歳のことである。

時に　貞隆十九歳

岩城貞隆は関ケ原の戦いで常陸国太田城主の兄佐竹義宣とともに出陣を思い留まり、貞隆形勢観望の罪によって徳川家から岩城家十二万石（二十二万石ともいわれる）と、唐物小壺岩城文琳の茶入れを没収された。時に慶長五年五月（一六〇〇）である。又、一説には同年、徳川家康が会津の上杉景勝を攻めるとき、貞隆は兄義宣とともに徳川側への援軍を留まり、翌年の慶長六年、貞隆は約千人の兵を率いて江戸へ出向いたが、会津・関ケ原両陣とも徳川家に対し意にそむいたとし、領地と岩城文琳を没収された。その結果、四百年の長年月にわたる主従関係は絶たれ、退散の悲劇を見るに至った。貞隆十九歳の時である。その後、岩城文琳は伊達政宗に十二万石の代わりに徳川幕府から賜わった。あるいは岩城家から直接、伊達家に伝わったものか、明らかな文献はない。以後、家康は自分の六男忠輝に政宗の娘を迎え入れ、両家が手を結ぶのである。それは会津の景勝を孤立させる政策にほかならないものだった。貞隆の兄義宣は政宗と武力のほか、名器集めをも競った。義宣所持の「宗無（そうむ）」「勢高（せいたか）」の二つの茶入れは、ともに中国の宋朝時代（一〇八〇～一一三八）に焼かれた大名物であることは、有名である。

（いわき市鹿島町久保　金光寺住職・箱崎亮弘）

＝つづく＝

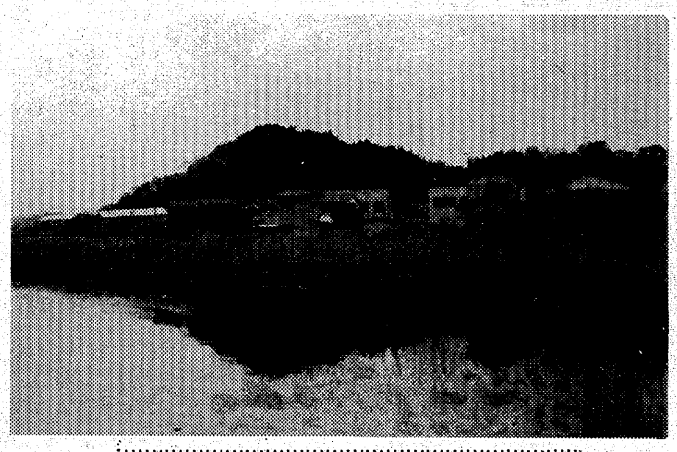

尼子橋からのぞむ　岩城氏の本拠地大館

平ひこばえ会

＝四月例会＝

山桜散るや古墳の丘円か　加沢　松楠
無住寺の乙女椿は咲き分けて
杏咲く野の吟行やにぎり飯　吉村紀一郎
人の果弔旗なびかせ葱坊主
円き丘古墳塚あり山桜
海光り松影宿し春の潮

一と年はめぐりて速し桃の花　荻野　秀峯
釣堀の隅にも蝌蚪の育ちをり
嘶りの聞え静かな句座に居て
春潮の生簀に通ふ伝馬舟
人ごとは我につながる四月馬鹿
筍の根白を向けて貰ひけり
散る花を浮べてその名桜堀　吉田　茂堂
突堤に来ては崩るゝ春の潮
此処よりはみちのくとなる山桜
春潮に　黒井はるみ
ゆ渡る船出かな

子の嘘に妻他愛なし四月馬鹿
増築の窓辺に木瓜の夕映えて　山尾秋水子
桃咲いて子等の遊びの限りなや
子の嘘にまんまとはまり四月馬鹿
春潮に熔岩の裾ひく桜島　中根　昔邑
妻も時く種子書き加へ種子買ひに
旅人のごとく見てをり春の潮
造成地ひろがる果の霞みけり　半谷　英二
春の泥部落総出の道普請
春山家椎茸樽木山と積む

カット・森谷　秀雄

峡四五戸桃源境めく桃咲けり　中根　昔邑
航跡を曳ぶ鴎や春の潮
いつか娘の恋知る頃や万感節
春光や瑠璃と輝く鳩の胸　絹引伊佐夫
手の届く窓より傾ぐ桃畑
鶏とがむ庭を初蝶横切れり
ゆたゆたと海藻をなぶる春の潮　片寄たゞえ
売れ残る苗木疲れて市を閉ぢ
芹摘みて芹の流れに手を洗ふ
農継がぬ心一途や卒業子　矢吹吐夢女
ゆるやかに艀を洗ふ春の潮
春潮や藍より蒼き能登の海
花爛漫心おきなく浮かれ飲む　佐藤伊津女
春の潮浴びて上りぬ荒神輿
桃の花咲き初めたる道普請
朝桜ぱちぱちからともなく会釈　大和田紫浪
初蝶や子ら土いおり糸念なく
人気なき朝の校庭鳥父る　大方歩山子

春潮の佐渡を離るゝおけさ丸　中根　昔邑
晴着脱ぎ娘にどっと来し花疲れ
薔薇の芽の育ちて刺の枝げ易き
散りもせず咲きも残らず花の山　国玉　碧笑

（後記）

三月二十三日、上平窪の公民館で桃畑にかこまれ、静かな句会をもった。前の日曜、行事、事故続出で延期したが、矢張り、季節的に旅行・結婚・法事などで出席者は少なかった。

道の辺にはタンポポが目を開き、ナシには早いが桃や杏（あんず）は今が盛り。公民館は桃畑の中にポツンと建って居るので、静かなことこの上なし。部落の人たち総賦役の道普請も始まって居る。仕事の関係などで終わるや慌ただしく解散した。五月は長源寺新築落慶を終わったところで、客殿をお借りしたいと念願して居る。五月二十八日（日）、兼題「薫風」「牡丹」通五句。雑五句、農繁期だが多数の参加を期待したい。

（碧笑）

■平駅から一番近い
ホテル みまわ
■いわき市内郷御厩町川向　☎23―2078
■ビリヤード＊喫茶と軽食
キュー
・世界館ビル3F
☎74―2058

有機質土壌改良材
グリーン堆肥
常磐坑木（株）林産加工場
いわき市内郷　☎26―2581・26―0474

入舎犬案内
マルチーズ　ヨークシャーテリヤ　チワワ
九官鳥・シマリスなど可愛いペットが入りました
ラブリーライフをめざす
長岡鳥獣店
ゆめと駅前　TEL・42―2065

長谷川整形外科医院
日曜 祝日も午前中診療
〔入院随時〕　駐車場あり
院長　長谷川国男
平・五色町78〔平大橋近く〕☎74―5691

内科　循環器科
小児科　消化器科　物療科
浜通り診療所
（入院施設あり）
いわき市小名浜字上明神町5
電話五四―三四八
夜間五四―三六四八

外科　胃腸科
泌尿器科
内科
小児科
山田胃腸科泌尿器科外科医院
院長　山田均
副院長　山田静
いわき市平字下川原
市内バス五色町下車
電㉔三〇八三

野崎整形外科
院長　野崎隆滋
いわき市常磐湯本町三函（元山形屋）電㊷2133

★内科
★皮膚科
★放射線科
蓮沼医院
院長　蓮沼清夫
いわき市平字尼子町二ノ一九（専売公社前）電㉔五五二六

若松内科小児科胃腸科医院
若松寿彦
いわき市平字大町二四　電㉑二五〇五

あれこれお迷いの方へ…
各種贈答品・記念品・賞品の数々を取りそろえました
多少にかかわらずご相談下さい
株式会社　昭南通商
総合ギフトセンター
でんわ㊹4698・7525
小名浜字定西26―2

金物　大友商事
平・山崎（旧夏井）
☎㉞七二六六

スナック華屋木
平・田町
☎㉒二九三二

明日の美しいわがいわき市を

みんなで考えよう

⑱

住みよい共同住宅を

岐路に立つ 狭いアパートの建築

人間性の乏しいこれまでの共同住宅

一般的にアパートと呼んでおりますが、このアパートなる共同住宅が、多く建てはじめられ出した時機のわが国の発想の基は多分、棟割り長屋あたりなのではないかと推察されます。と云いますのは、棟割り長屋は一番安上がりに出来て、個数も一番多くとれます。この木造の長屋を、強度のある鉄筋コンクリートを使えば、四層、五層と重ねてゆけるという所に目をつけたのではないかと思われます。いわゆる一定の面積の敷地にどれだけ多く個数がとれるか、どれだけ安くできるかの二点にのみ問題が集中してしまい、他の居住性などの質の問題が置き去りにされてしまったのです。このやり方が一旦国家的住宅供給組織により入れられますと、システム化され、一直線的に生産され出したのです。そうしますと、当然地方自治体はこの方式を採用するようになりました。

そして日本中どこに行っても、同じ長屋方式の四、五階建てのアパートが約三十年近くも毎年毎年建ち続けられて来たのです。もう少し早い段階において、この生産方式にブレーキがかけられなかったものなのでしょうか。そして方向を変えられなかったものなのでしょうか。これまでの約三十年間、近くの日本の住宅政策は建築の質から見た場合、非常に貧弱でした。

今年あたりも、政府は景気浮揚策として住宅建築関係にだいぶ予算をむけるようですが、出来上がりの質そのものについての関心はあまりないようです。住宅政策はもっと、もっと質を考慮に入れた上での政策でなければいけないと思います。

人間性迫られるこれからの共同住宅

これからの共同住宅は仮住まい的感覚でつくられるべきものではないと思います。将来人口が増加してきますと、都市に集中し、都市における高密度化はどうしても避けられなく、共同住宅の方向にむかうのは当然でありましょう。また、都市の中核に近い程、都市機能の恩恵に浴することができます。ですから、これからはまちから離れた郊外での一戸建て住宅での住まい方に対して、便利な市街地の共同住宅での住まい方を、より積極的に考えてゆかねばなりません。市街地という機能的な人工の環境であればある程、共同住宅に花や樹木の自然をとり入れた生活をしたくなります。にぎやかな通りのすぐ近くに、自然をうまく盛り込んだ割合静かで便利な共同住宅は、都市生活を豊かにしてくれると思います。

これからの共同住宅の中の一個一個は、それぞれに個性をもっていなければいけません。ドア一つにしても、引き手一つにしても、何かその家を表現したものであることです。これまでの共同住宅は短期間しか住めない建物としてつくられてきましたし、住む側も、早く一戸建ての家に住もうという考えが頭から離れませんでした。しかし、明日の共同住宅というものは、郊外の一戸建ての住宅とは違った意味で、いつまでも、そこに住んでいたくなるようなものでなければいけないと思います。

改善への努力

共同住宅をもっと、もっと改善しましょうと叫んでも、三十年近くも同じ方法の建て方でやってきたわけですから、急に改善しようとする事は不可能に近いと思います。しかし、改善への努力はわずかずつでもやって行かなければ、これからも同じ建て方が続くかと思います。それで民間の共同住宅の場合は、まず、建て主が自分自身でそこにながく住むのだという気持ちで計画し、建築して行かねばいけないと思います。それから公的共同住宅の場合は、建設省や住宅公団等に、国民がたえず強い改善の要望を出し続ける以外にないのではないかと思います。何よりも、政府の住宅意識の改善が必要ではないかと感じます。

これから先どれ程寄与するだろうか、私はいつも疑問に感じております。

明治以来の日本の優れた教育制度（近ごろでは、それ自体にも問題がたくさんあるようですが）に水を差しているのではないかときえ考えられてなりません。一度鉄筋コンクリートという堅固な材料で建てられてしまうと、半永久的な意味をもって社会とかかわりを持ち出します。

「学校建築はいつも平面が同じで、また構造も同じだから、一度設計を経験すれば、その資料がそのまま使用出来るから一番簡単です」という話を耳にする事がありますが、それは大変恐ろしい話だと受けとっております。つきつめて考えますと、学校建築にはこれと言った形になって見られるような機能は存在しにくいのではないかと思います。それだけに具体的な校舎を計画するという事は、容易な事ではないとも考えねばなりません。

私達は明治以来、ずっと教育に貢献してきた木造校舎にとって変わろうとしている鉄筋コンクリート造り校舎が、単に耐久や保安の意味からだけでなく、理性的な面からも、感性的な面からも、さらにそれらをのり越えた面から、新しいこれからの学校建築になり得るかどうかを、もっと真剣に取りくまなければいけないと考えます。教育行政に従事する人、先生、お父さん、お母さん、それに設計者のすべてが一丸となって考えてゆかなければならない大問題だと私は考えております。

学校は教育と言う具体的な形では存在しにくい機能の他に、市民にとっていろいろな生活機能（運動会、学校祭、講演会、非常時の避難場所等）をもっており、常に私達には共通意識で存在するものであります。即ちその地域、地区の核でもあります。

こう言った意味でも、鉄筋コンクリートの学校建築は、少し違れ気味ではありますが、考えなおさねばならないと常に痛感しております。

（平北白土字菱谷町・いわき都市研究会会員・矢内　秀幸）

＝つづく＝

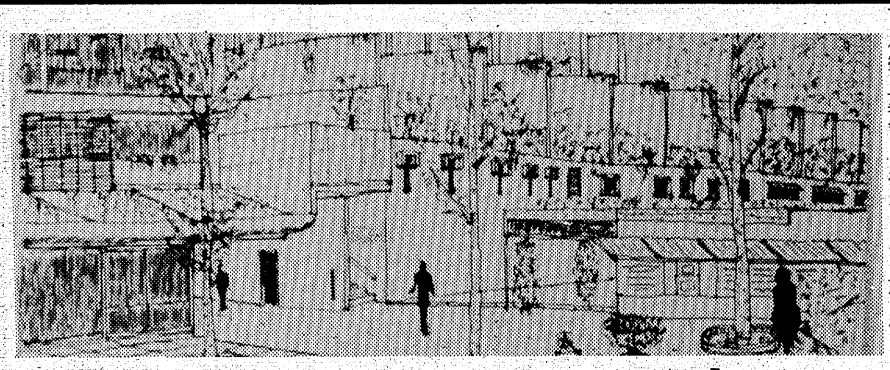

共同住宅をもっともっと　人間性豊かなものに改善しましょう

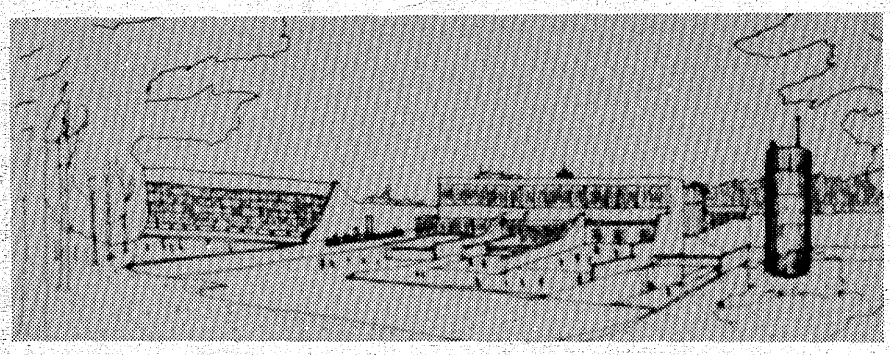

学校建築の画一性について考えましょう

学校建築

在来の様式に疑問

社会的機能も考えて

近ごろでは年ごとに、小、中、高等学校の校舎が木造から鉄筋コンクリートに建て替えられて来ており、間もなく、ほとんどの校舎が耐火建築となるでしょう。こういった建築の時代の流れは耐久性の面からも、保安上の面からも喜ばしい事であります。

私の小、中学生のころの校舎は皆木造ばかりで、廊下を走ったりすると、たちまち教室に響いたり、隣の教室の騒々しいもの音が授業をさまたげたり、授業をやっている時に二階からのぞうきん水が垂れてきたりして困ったことが思い出されます。このように、木造の校舎はいろいろと問題点があるにもかかわらず、思い出してみると何となく愛着が感じられます。恐らくそれは、木そのものが伝統的に私達日本人に一番親しまれてきたせいでありましょう。

そういう目で、現在まで建てられて来た鉄筋コンクリートの校舎を見てみますと、基本的には今まであった木造の片側廊下式の平面、断面計画と比較してみて、ほとんど変わりがありません。違っている点と言えば、木造の勾配（こうばい）屋根が水平な陸屋根に変わった位であります（水平という形体は、人間に安全と安らぎを与えますが、半面、それが高じると人間に閉塞意識をなくさせ、考えさせなくなる性質も含んでおります）。このような従来からの基本計画でまとめただけの鉄筋コンクリート校舎では、どうしても明治からの木造校舎に、風格から言っても及びません。材料的にのみ変わった鉄筋コンクリートで、毎年毎年次々と惰性的に建てられてゆく今まで通りの片側廊下の陸屋根の校舎は、これまで日本の教育にどれだけ寄与して来たか、また、

■小鳥は平和のシンボル■
『春』ペットたちの季節です
◉九官鳥入荷いたしました――
▶高価なペットはローンをご利用になれます
ペットのコンサルタント　橋本小鳥店
・本店 いわき市平字中町 ☎74―4013・大黒屋店 大黒屋デパート6F

カットが生きる
ミニバーグ
●あとのお手入れが簡単です
ミニバーグ サロン みずの美容室
平字白銀町5（ヨーカドー通り）
TEL.74―2678　22―3938

高級洋菓子と食パン
開花亭
平・五町目　電23―1342～3

〝ヨガ治療法〟
1回：2千円
近視、慢性病、体質改善、ストレスの解消、スタミナアップ、その他
いわきヨガ健康道場
好間町下好間字鬼越9
（好間簡易郵便局近く）
☎(0246)36―5832

MINPO いわき民報 案内広告（本紙最終面に掲載）

54文字に託す くらしの情報

いわき民報 案内広告
●一ダン四行 二四〇〇円
●同一広告五回以上掲載は一割引き・前納扱いです

家屋　募集　雑件

安い料金で広告効果も抜群です
ぜひご利用下さい!!

⊙料金1段4行―― 2,400円
⊙同一広告5回以上掲載は1割引き
⊙お申し込み・お問い合わせは……

本社営業局広告部　☎㉓1666
小名浜支社　☎㊷3560
常磐支局　☎㊷2380
勿来支局　☎勿来②2903

家屋・募集・土地・雑件などに分類されます

いわき中央署交通白書

死傷、県内ワースト2

事故の大半初歩的ミス

いわき中央署はこのほど、五十二年の交通白書「いわき中央署の交通」をまとめた。それによると、昨年一年間に同署管内で発生した交通事故は千四十六件で、十九人が死亡、千四百十八人がケガをした。前年と比べ、発生で三十一件、傷者で四十人減ったが、死者は同数。四十七年（死者四十四人）をピークに減少傾向にあるが、それでも、人口十万人当たりの死亡率は九・五人と、全国平均の八・〇人を上回っている。県内では、死者、傷者が郡山署に次いでワースト2、発生件数はワースト3。

月別で発生が最も多かったのは八月の百七件、次いで十一月百三件、六月百二件。死者の最高は四月四人。曜日別では、土、日曜の順に多く、死者は火、木曜に集中した（合わせて十人）。

また、時間別では、午後五～六時の百六件がトップ。次いで同三～四時が九十件と夕方の発生が多いが、死者は午前十～十一時に四人と昼間に多発している。道路別では、市道三百六十三件（全体の三五％）をトップに、6号国道、県道（いわき～古道線）の順で、前年に比べ、県道（いわき～古道・下高久～谷川瀬線）の増加が目立つ。死者は6・49号国道で十一人と全体の半数以上を占めた。

違反別では、相変わらず「わき見運転」が四百二十件と群を抜き、全体の四割。「交差点安全進行違反」「車間距離不保持」などと併せ、ドライバーの初歩的ミスによるものがほとんど。死亡事故では「追い越し」「最高速度違反」がそれぞれ四件と、ドライバーの無謀運転が原因になっている。また、第一当事者（加害者）の車種別では、普通乗用車、普通トラックが発生の七割を占め、ドライバーの運転経験年数は一年未満の者が百五十一件で最も多く、三年未満の経験者が全体の二九％に当たる三百八件で、未熟によるものが多かった。

さらに、子供（中学生以下）が被害に遭った件数は百七十三件（全体の一六％）。夏の夕方に、幼児の飛び出し・車の直前横断事故が多く、自転車の事故も多発傾向にある。また、最近増加傾向にある老人の交通事故は百十七件で、六人（全体の三・五％）が死亡、百二人がケガをした。道路横断中、自転車乗車中が高率。

なお、昨年一年間に行政処分の執行を受けたドライバーは、四千百四十八人。免許取り消し（一～三年）二百二十四人、免許停止三千七百八十八人で、うち短期停止（三十四未満）二千四百二十一人、中期（九十日未満）七百四十人、長期（九十日以上）六百二十七人。仮停止（処分が執行されるまで免許証を預かる）も十九人、危険性帯有八十一人、準仮停止三十六人となった。

〈専称寺〉モデル撮影会入選作品①

最優秀賞

『ポートレート』

菊地　則良

金山・朝日台

▽カメラ　フジカST801

優良子どもリーダーを表彰

20団体89人

内郷少年愛護連盟の五十三年度優良子どもリーダー表彰者は、次の二十団体八十九人。

▽高坂第三＝高橋淳　高橋哲哉　村上美香▽同第一区＝八代智弘　鈴木健一　岡田千晴　佐久間里美　草野真由美▽竹之内＝横沢光夫　秋山公重　中村真由美▽高坂第六区＝新妻安康　鈴木健介　横井歓　五島洋　坪井知枝子　増子直美　山内良徳　石島剛　林正克　佐々木裕美　鎌田陽子　加藤優美子▽下綴仲好会＝鈴木博子　吉田淳一　斎藤明子　山崎保子　田中伸一　中都和枝▽御台団地小鳩会＝岡本利光　吉沢好美▽御台境町西区若竹会＝横幕浩信　大谷哲郎　三瓶真美　根本典子　大垣洋樹　橋本優子　浅野応美　宮代ひとみ▽高野町＝小沼国光　角田かおる　高萩弘秋▽みまや＝折笠正樹　吉田悦子　吉田百合憲　大谷智洋　木田美枝　石修　西村美智代　佐藤紀子▽御台境町東地区＝東海林直人　久野邦子　鈴木陽子　根本頼一　海老香子　三瓶仁志▽上代＝矢内誉一　古内あゆみ　渡部順子　入倉友善　武藤真弓▽小島子供仲良会＝名城敦　志賀安則　猪狩香　鈴木聡　鈴木マサ子▽滝町田＝米川和友　斎藤英明　笹子利明▽高坂二丁目＝小室和夫　上野修　佐藤里美　鯨岡直美▽高坂第五区＝中島美由紀　早川智明　国井貴夫▽鬼ケ沢仲好会＝草野泰司　加藤美恵　島倉英子▽水の出＝伊藤俊幸　馬目直美　井関真裕美　上津純子▽内町第一＝小松淳一　円谷応巳　阿子島基雄▽金坂子供会＝本田美佳　山崎理恵

窪田の道山集会所が完成

いわき市勿来町窪田道山地内に建設されていた「道山集会所」が、このほど完成、同集会所に関係者、地区民など百人が出席、落成式を行った。

同集会所は千五百四・五三平方㍍の敷地に、総工費千四百七十五万円をかけ、建築延べ面積百五十一・九一平方㍍の鉄骨造り平屋建て。一日から使用されている。

錦小PTAの新役員

錦小PTAの新役員は、このほど次の通り決まった。

▽会長＝鈴木利夫（大島）▽副会長＝赤津卓注（花ノ井）　下山田元子（御宝殿）　金成通之（安良町）　国井信（飯盛）▽庶務＝荒井紘（江栗）▽会計＝戸羽昭吉（入原）

せちがらくなった心配ごと

生計、職業問題が急増

相談件数31％も増える

いわき市社会福祉協議会のまとめによると、五十二年度に同社協が実施している市内十一カ所の心配ごと相談所へ寄せられた相談件数は合わせて八百七十九件。前年度に比べ、二百九件（三一・二％）と大幅に増えたが、これは、昨年度に常磐、好間両地区で同相談所がオープン、二カ所合わせて百五十一件の相談が"自然増"したのが主な理由。実質的には約六十件の増加となった。

寄せられた相談のうち、取り扱い実数は七百六十三件で、前年度より百七十八件（三〇・四％）の増。内容は、昨年同様、財産関係の九十件を最高に、生計問題七十八件、職・生業問題七十四件、離婚相談七十二件、家族関係六十六件―と続く。不況の長期化や就職難を反映、職・生業問題が四十二件と二倍以上、生計問題が半数近くもそれぞれ増えたのが特徴。財産関係は前年度と同数、家族関係や人権相談は減った。

また、相談所別では、磐城の百七十件（前年度百八十五件）がトップ。以下、平・百七件（同百八件）、勿来・百三件（同百十六件）、常磐・七十六件―の順。都市部が減少傾向にあるのに対し、四倉、遠野、久之浜・大久といった旧町村部の増加が目立つ。新設の好間は八十五件と・大繁盛。

これらの相談のうち、同相談所内で解決したのが三百五十五件（四六・五％）。継続指導中（百八件）を除き、残る三百件は裁判所、法務局など他の機関へ。相談内容が年を追うごとに複雑多様化しているため、こうした専門機関へ回すケースが増えている。

なお、同社協では今年度、内郷と三和の二地区に同相談所を開設（相談事業は全地区市の委託事業）、市民の身近な困りごとや悩みごとの解消に乗り出している。

平でさつき賞将棋大会

日本将棋連盟平支部のさつき賞将棋大会は、十四日午前十一時から午後十時まで、平・立町の将棋囲碁センターで開かれる。会費千円。

小野田炭鉱山神さまを遷宮

金刀比羅神社

元常磐小野田炭鉱山神さまと元片倉製糸平工場の稲荷神社遷宮鎮座祭がこのほど、いわき市常磐関船町の金刀比羅神社境内で渡辺菊江さん（有志代表）ら関係者数人が参加して厳かに行われた。

同社は平字三倉の元片倉製糸平工場の氏神さまだったが、同工場閉鎖によって渡辺さんが管理、五十二年十一月に常磐の金刀比羅神社境内に安置していた。

また小野田炭鉱の山神さまも炭鉱閉山後は、関船町の諏訪神宮に仮住まいをしていたが、このほど金刀比羅神社境内にお宮を移して合同鎮座祭が行われた。

【元片倉製糸お稲荷さまの遷宮式】

へてさん

9238　中島安男

くらし随筆

さかばの話

荒　明

小川郷七時五十五分発平行きの列車は通勤、通学の人で混雑する。私はこのころ、この列車を利用することが多くなった。

◇

昨日もこの列車に乗った。駆け込み乗車だったので、座る席がなかった。見ると、五十がらみのおばさんが、行商用の背負い籠（カゴ）を座席に置いて乗っていた。私はおばさんに頼んで、その籠を通路に出してもらい、かけさせてもらった。私たちの前に、女子高の生徒さんがかけていた。

私たちはどちらからともなく花見の話になった。私は江田の「岩つつじ」を見に行った話をした。岩肌の赤松の間に点綴（てんてつ）して咲く淡紅の花の美しさ。それがだんだんと上の方に「旗雲（はたぐも）」のなびくように、尾根まで咲き続いている壮大ななかめなどを語りあい、話がはずんだ。

「常磐木（ときわぎ）」の間に咲いている、岩つつじは、いいからナイ」とおばさん。女子高生も、私たちの話を聞いているようなので「「旗雲」って知っているか」と聞いてみた。「どういう雲かわからない」とのことだった。「常磐木」もわからなかった。

私と女子高生との話を聞いていたおばさんも、仲間入りした。「私は小さいころ、よく親につれられて田や畑に行ったもんだ。そこで『今日の雲は旗雲だ』なんて教えられた」

「このごろ、親は親、子は子という具合に別々だもんなあ。昔はいろりばたで親から話を聞いたり、仕事の手伝いをしながら、いろんなことを教えられたもんだ」となつかしそうに話してくれた。

◇

このごろ、子どもたちからよく家族で遊びや食事に出かけた話を聞くが、親から教えられたという話はあまり聞かない。ここに問題があるのではないだろうか。

（前小名浜東小校長・小川）

がん保険
《がん》の悲劇とたたかう
《あなたが〈がん〉で入院した場合
月々37万5,000円をお支払いします
（主たる被保険者一口当たり）
アメリカンファミリー生命保険会社
代理店　株式会社　力行会
いわき市内郷御厩町八合31　☎26－1191（代）
51－6AFLAC－51－345号

販売促進/デザイン/総合印刷/写真撮影/ディスプレイ
●コミュニケーションをクリエイトする
株式会社　イガリ印刷
代表取締役社長　猪狩定芳
〒970　いわき市平字下川原65－2
☎（0246）21－1131（代）

コーヒー　おかわり
もう一杯!!
＊サービス中＊
モーニングサービス
AM8：00～PM1：00
Aセット＝ハンバーグ・生野菜付き
Bセット＝ピザトースト付き
¥250
※グループで今日もどうぞ！
営業時間……夜1時まで
G&G　パブ&コーヒー　藤
■地階・ニュー・ライラックもよろしくね
平・白銀町　☎23－7757

豪華な宴会場で結婚披露宴
各種宴会にご利用下さい
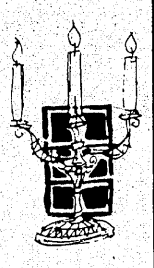
ホテル　うお昭
常磐　湯本駅前　電㊸2363

■手形割引
■資金繰り相談
■ガン保険特約店
みのり商事
いわき市平字堂ノ前四の二　電㉔二七〇五・㉓八〇三六

淡はかな女心

夫に内緒で家を担保にした妻

借金30万円で法廷へ

判決より重い〝孤独の50歳〟

〝大型連休〟の合間の二日、初老の婦人が福島地裁いわき支部へ出頭、須藤裁判官から懲役六月（求刑同）執行猶予二年の有罪判決を受けた。容疑は、夫の実印を悪用、建物を勝手に借金の担保に入れた有印私文書偽造・同行使と公正証書原本不実記載・同行使。呉服を買う金の十五万円と、義弟に贈る十五万円、合わせて三十万円を第三者を通じて金融業者から借り、その担保として夫の家屋を無断で抵当に入れたのがバレ、実刑は免れたものの、夫や子供達とも別れるハメになり、残されたものは悔恨と借金、見知らぬ土地での孤独の余世だった。

有罪判決を受けたのは、東京都江東区南砂六丁目四ノ一ノ九〇（五）、会社従業員中島アサ子（ぎ）。判決によるとアサ子はいわき市平字七軒町のA不動産から、前夫Bさん（ぎん）＝同市平絹谷、会社員＝に無断で夫名義の借金（百万円）をしていたところ、同不動産から借金の担保を求められたためBさんに内証でBさん所有の家屋を抵当にしようと企て、去る四十八年九月下旬、木造平屋建ての建物に限度額百万円の抵当権を設定する旨の契約書用紙にBさんの名前と実印を押して偽造。この書類を手にしたA不動産が同年十二月十日、同市平字童子町の福島地方法務局平支局でBさんの代理人として抵当権設定の登記を申請、登記簿に不実記載をしたうえこれを行使させたというもの。

簡単に言うと、夫の財産を勝手に抵当に入れてしまったのだ。この事件の裏には、アサ子の〝前歴〟とアサ子の間に入り借金を促すとともに、彼女が必要な三十万円をダシに七十万円を〝ネコババ〟したCという得体の知れぬ男が暗躍していた。アサ子はCの口車に乗せられて借金、その返済を引き延ばす手段として夫の実印を悪用してしまった。そうした意味からすると、アサ子も〝被害者〟の一人といえるかもしれない。

前にも同じような問題を起こす

もっともアサ子には、以前にもBさんの父親が所有していた土地を担保に金を借り養子に入った義弟に流用した前歴があり、その時は成長期にある子供達への影響も考えて不問に伏したBさんも、再度の〝犯行〟にサジを投げ、離婚。結局、法の裁きと借金を背負うハメになったばかりか、同市内郷綴町の実家を離れ東京での一人暮らしを余儀なくされた。

現代は〝サラ金〟などといって免許証一枚、保証人なしで気軽に金が借りられる時代。オシャレやレジャーのために安易な気持ちで借金する人が激増しているだけに、この事件、一歩間違えると、取り返しのつかない大きな〝ツケ〟が回ってくることを教えるひとつの〝警鐘〟といえよう。

夜のドライブ実は少年窃盗団

暴力団員ら3人逮捕

60件、100万円相当荒らす

相次ぐ夜の車上荒らしなど盗難事件を追っていたいわき南署は、八人の少年窃盗団のうち九日までに二人を盗みの疑いで逮捕、少年たちに目をつけて盗品をもらい、自分も一味に加わっていたいわき市東田町堤下三七、暴力団松葉会茨城県支部渭野組員の塗装工川崎清美（三）を九日、盗みの疑いで逮捕、同署管内に住む残る六人の少年も任意で取り調べる。

同署の調べによると、昨年暮れごろから車上荒らしやドライブインなどの盗難が相次ぎ、同署が夜の警戒を強化していたところ、職務質問の網に数回かかり、深夜のドライブを楽しむかに見えた八人の少年のグループが浮かび上がってきた。三月十九日、少年が運転していた車に盗品のタイヤが取り付けてあったところから、いわき市川部町、土木作業員少年A（十七）、同市佐糠町、同少年B（十七）を任意取り調べたところ、二人の犯行がわかり、A少年を四日、B少年を七日、それぞれ逮捕した。

少年らは昨年暮れごろから、三人以上集まると盗みのドライブへ出掛け、市内はもちろん茨城、群馬、埼玉、宮城、静岡の各県へ足を延ばし、デパートやドライブインなどの駐車場の車からタイヤを取りはずしたり、カーアクセサリーを、食料品店や工場などに侵入しては食料品や電気製品、釣り道具など手当たり次第に盗みまくり、入質したり友人に売っては遊興費に充て、わかっただけでも六十件、百七十三点（百万円相当）にのぼっている。

川崎は少年らの犯行を知って盗品をもらっただけで済まず、自分も仲間入りして〝観光ドロボウ旅行〟をしては盗品を金に換えていた。

同署は残る六人の少年も近く任意で取り調べていく。

白土に懲役7年求刑

殺人未遂窃盗事件「悪質な犯行」と検事

一月下旬、母親の知人から現金を盗み、犯行がバレるのを恐れて刺し殺そうとしたとして、殺人未遂・窃盗罪に問われているいわき市江名字北口三〇四、漁船員白土剛（三）に対する論告求刑公判が十日午前十時から、福島地裁いわき支部（須藤繁裁判長係り）で開かれ、地検いわき支部の鈴木和宏検察官は「以前、実兄が傷害致死事件を起こし、両親が悲しい思いをしたことに対する思いやりがなく、自己の欲望を満たすために無抵抗な婦人を刺すなど極めて悪質」として、懲役七年を求刑した。

起訴状によると白土は一月二十一日午前零時ごろ、自宅七畳間で母の知人で、たまたま同家に泊まり、寝ていた同市遠野町深山田字川堀一、農業兼衣類行商遠藤ヤツさん（六）の手提げカバンの中から、遠藤さん所有の現金四万円を盗んだ。犯行後、遠藤さんが起き出し、金が盗まれたことに気付いて警察に届け出れば、自分の犯行がバレて逮捕されると思い悩み、「これ（犯行の発覚）を防ぐには遠藤さんを殺して口を封じるほかない」と決意、同三時ごろ、台所から柳刃包丁（刃体の長さ二十三㌢）を持ち出して寝ている遠藤さんの背中を刺した。さらに胸などを刺そうとしたが、遠藤さんに包丁の刃をつかまれるなど必死の抵抗を受けたうえ「警察には届けない」と懇願されたため、背中や指などに約四週間のケガを負わせたにとどまった。

検察側の厳しい求刑に対し弁護側は、「兄の起した事件は正当防衛的要素が濃く、粗暴な性格の兄弟ではない。恨む筋合いのない被害者を刺した動機の遠因には、無計画に家を新築した両親のズサンさも挙げられる。被告には、十年以上も稼いだ金の大部分を家に入れ、自分の金を自由にできないというイラダチがあった。殺意にしても、テレビなどに影響された空想的なものに過ぎない。血を見て刺すのを自発的にやめており、【中止未遂】（刑法四十三条）を適用して減刑すべき」と訴えた。

判決公判は三十一日午前十時から。

説明を聴く武藤警察局長＝背広姿

航空標識所の警備状況視察

大久成田開港前に警察局長

二十日の新東京国際空港（成田）開港予定日を前に、武藤昭東北管区警察局長が九日午後二時半から、いわき市大久町小久字大場二九ノ一、運輸省東京航空局いわき航空無線標識所（船渡勝次郎所長）を視察した。

同標識所は超短波と極超短波の電波を発射し、航空機に航空路を指示する「VOR（方向指示装置）・DME（距離測定装置）」局舎をもつ、東北では唯一の国際線航路に位置している重要拠点。

このため、成田開港を間近に控え、いわき中央署では今月一日から、署員数十人を動員、二十四時間警備の厳重警戒体制を敷いており、六日には丸谷定弘県警本部長も現地を視察した。

同標識所では関係者以外の立ち入りを厳しくチェック、不審な人間を近づけないようにしており、局舎周囲には有刺鉄線がはりめぐらされている。また局舎内では、常時戦闘服を身につけた機動隊員が、ジュラルミンの盾を持って外を見すえるというものものしい警戒ぶり。

加藤清正同署長の説明を受けながら、一時間にわたって局舎内外をくまなく視察した武藤同局長は「警察署は予想以上によくがんばっている。今日は県警の警戒ぶりを激励する意味で来た。ここに関する限り、これ以上警備体制の強化は必要ないと思う」と話していた。

なお、同署では数日中に同標識所周辺の山狩りを実施、万全の構えで臨む。

スリ現行犯を発見、突き出す

いわき中央署が表彰

いわき中央署は十日午前、窃盗犯（スリ）の検挙に協力したいわき市平字田町二四ノ六、スナック従業員佐藤光平さん（ま）と同市四倉町長友字古屋敷六四、建築業渡辺幸一さん（ま）の二人に県警本部長賞を伝達した。また、次の優秀署員八人・一課を表彰した。

佐藤さんと渡辺さんはさる三月二十四日午後、ダービー開催中の平競輪場で、兵庫県尼崎市三反田町二丁目一二ノ九、窃盗など前科三犯、無職吉原勝郎（ま）が客の背広の内ポケットから、五千円札一枚を抜きとったところを見つけ、吉原を取り押えた。

【東北管区局公安部長賞】▽暴力団によると博犯検挙＝刑事二課

【県警本部長賞】▽窃盗犯検挙＝佐藤政照、斎藤啓一両巡査

【署長賞】▽窃盗犯検挙＝大橋公一巡査▽刑法犯少年補導＝村上文久巡査▽風俗営業取締法違反犯人検挙＝有我良三巡査部長、村越忠夫郎巡査▽触法（盗み）少年補導＝赤津力雄巡査部長、佐藤克己巡査部長

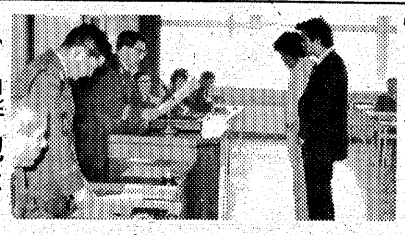

表彰される民間協力者

♥15年の伝統を誇る報徳会館が幸福なお二人に贈るビッグサービス

この感激の一瞬を、すぐあなたへ……

◆4、5、6月中に婚礼を申し込まれた方には

ポラロイドカメラ（フィルム1箱つき）を進呈!!

＝協賛店（順不同）＝

衣装　きものサロン
衣装　瀬戸商会
引物　フジコシ
引物　十銭屋
引物　嘉見家
引物　ふくたや
引物　大河原寝具店
引菓子　松月堂
引菓子　みよし
口取り　カネサンかまぼこ
印刷　平和印刷所
写真　平写真館
写真　大野写真館
生花　花忠生花店
婚礼家具　丸萬家具店
宝石貴金属　吉栄時計店
新婚旅行案内　報徳観光

ただ今秋のご婚礼ご予約承り中

7つのサービス

報徳会館協賛店の商品を御予約され、挙式をなされる方には…

❶結納に関する一切の費用（結納七品、料理、飲物含む）
❷披露宴の模様を集録したレコード又はネーム入り5枚組布団
❸送迎用マイクロバス
❹新郎新婦への記念品
❺媒妁人への記念品並びにお二人の記念写真
❻新郎新婦への当日宿泊（料理・飲物一切）
❼宴席料サービス

総合結婚式場　報徳会館　駐車場完備

いわき市内郷御厩町八合40　TEL・26－2211～2213

家屋

貸住宅▽三DK▽一般業務も可▽来談は毎日午前中　場所＝常磐湯本駅前・クツミ洋品店　連絡電＝㊷二三二一

貸家一戸建▽六畳四畳半▽台所トイレガスぶろ有り日照環境良▽物置駐車場有バス停近し▽神谷農協近し▽電㊹二八四九

貸間▽四畳半▽台所水道付▽場所＝平字古鍛冶町▽連絡先＝電㊹四一五七

貸店舗事務所向▽八ツ坂団地入口ホワイトビル内２F46平方㍍14坪▽賃７万協力金３月駐車場付▽連絡先＝電㊹五八六四

新築アパート六畳四畳半台所ガスぶろ水洗トイレ▽新婚独身者向協１賃2.3万より▽駐車可場所＝自由ケ丘▽電㉓五一四〇

貸事務所▽平駅徒歩５分▽１F７坪２室・２F14坪１室▽各駐車場付▽NHK裏▽環境抜群▽面談▽連絡＝電㊹五八六四

貸室六畳四畳半一間▽押入二つ▽都市ガス・台所バストイレ付▽平駅徒歩７分▽賃二万協一▽平磐女通り▽電㉓七七七二

いわき民報案内広告

■１ダン４行　2,400円（前納扱いです）
■同一広告５回以上掲載は１割引き
■お申し込み・お問い合わせは本社営業局広告部　☎㉓1666代
＝支社・支局・いわきPRセンター＝☎㉓0690へ

募集

■男女社員　若干名
●年齢＝18歳～23歳くらい
履歴書持参・委細面談
カメラの田中
平谷川瀬字堂ノ入24
総務部　電㉒4611

急募

●男子従業員　若干名
・年齢30～50歳位・普通免許所有者・社保完備・優遇
委細面談
丸仙魚店
平字紺屋町（土橋通り）
電23―3357

募集

●女子パート
・クロレラトップス顧客管理・１日のうち自由な時間３時間程度・固定給２万円以上
●説明会　５月12日午後２時
●於・千代田会館（平・下の町）
株式会社　河内屋
いわき市内郷御台境町新町前
電22―2531・23―4121

募集

アパート▽六畳四畳半▽台所バストイレ付▽日照良▽場所＝ニューライフカタクラ先▽連絡先＝電㊹八九七二

アパート▽六畳四畳半▽台所ふろ有り駐車可▽場所＝平・北目町88『北目ラインアパート』▽連絡先＝電㉓二七四〇

貸店舗・事務所向き▽33平方㍍（約10坪）一階一室▽駐車可▽場所＝鹿島街道高専前すずビル▽連絡先＝電㉓九〇三三

募集

男子社員募集▽２名▽年齢20歳以上▽普通免許所有者に限る▽委細面談　▽中央卸売市場内『丸矢青果』電㊽八一二五

女性募集▽委細面談▽PM７：00▽小名浜字船引場一ノ二▽スナック・クレオパトラ・電㊺九九七七

募集▽運転者（普通免許）２名年齢20～35歳迄　履歴書持参▽内郷綴町町之内▽八角建材店　▽連絡先＝電㉕二五九三

パート募集▽電気部品組立▽女子45歳まで▽９時～４時　▽委細面談▽場所＝平泉崎▽（株）ミナト電子▽電㉞七一二〇

社交女性募集

※職場は平料亭組合加入のお店です
◇年齢18歳以上▷月収15万円以上
◇優遇保障制度あります
◇面接随時　委細面談
◇場所＝平・才槌小路４の16
▶連絡＝電㊹7211～２
（午前11時～午後11時まで）
平料亭社交クラブ

募集

●建築技術者……３名
●運転手……２名
社保険・退職金・昇給有・免許証履歴書持参下さい　年齢問わず、委細面談
添田建設株式会社
常磐関船町宿内７
電㊸3151～代３事務所午後５時迄
電㊹1711～代２自宅

募集

■従業員　若干名
▷造園の見習い
▷年齢18～30歳の男子
▷履歴書持参で委細面談
●造園設計施工監理●貸植木
株式会社山一植物園
内郷小島町花輪９電23―3061

募集

■男子社員　若干名
・普通免許所有者
・年齢　18～25歳くらいまで
・履歴書持参　・委細面談
田中電器商事　株式会社
平谷川瀬字三十九町46
電２３－３２４４

募集

◆電話工事接続・切替）
●経験者　２名
●見習い　数名
●委細面談
いわき電設工事　有限会社
いわき市平字手搦７
TEL・22－４３６７

ウエトレス募集▽35歳まで（パート可）▽時間＝前10時半～後２時半▽平谷川瀬競輪場入口▽中華料理南苑電㉓九五八一

ファッショナブルなショッピングの館
メルヘンハウス　6月24日オープン！
◆北白土に今話題のショッピングゾーンに御注目
◆決定業種
☆パーラーリルケ　☆イタリアン喫茶ポポロ
☆ビューティーサロン乙女座　☆資生堂化粧品やない
テナント募集中
●フラワーショップ●ブティック●書店●手芸店●理容所
◆その他メルヘンハウスのイメージに合う業種があれば御参加下さい
連絡先＝メルヘンハウス企画室
TEL・22－０５１２

ご婚礼と葬祭に
誠心誠意
ご奉仕いたします
⊙豪華な挙式を安価に行います
⊙どなたでも会員になれます
⊙毎月1,000円～2,000円の掛金
通商産業大臣許可　互第２０１０号
社団法人全日本冠婚葬祭互助協会加盟
冠婚葬祭　共栄互助会
いわき市平字堂根町1の6　☎23－５４７７

近日オープン！ホステスさん大募集
新しい仲間と新しいお店で!!
●平・白銀小路に新給与システムで絶対に稼げるお店誕生
どなたでも最低日給 **10,000**円以上　※歩合売上半額　指名料全額バック
●日払５,０００円可●完全前金制●新調ドレス貸与●週給制
●寮託児所完備●帰りはバスで送ります●年齢18歳～35歳まで
●その他ご相談に応じます
※面接＝毎日10時から深夜までお気軽にお電話下さい
サロン花嫁学校　平・白銀小路☎22―3934
事務所　平字正内町39（６号国道沿　旧三小前）☎23－7664

売地	湯本桜ケ丘団地 266平方㍍（80坪） 3.3平方㍍5.6万　総額451万円 （仲介）
売地	玉川団地 900平方㍍（272坪） 3.3平方㍍7.5万円 面積分割可　住宅地最適　（仲介）
貸家	小名浜野田 バス停わき　６畳６畳４畳半 駐車場・庭付　家賃3.5万円 （仲介）

福島県知事免許（１）第1062号
宅地・建物　住まいの相談　**堀越商事**
お気軽にお電話下さい　52―0266（代）
岡小名（鹿島街道沿い）58―4476（夜）

売地	常磐上ノ台団地 396平方㍍（120坪） 3.3平方㍍５万５千 住宅地最適　（仲介）
売家	内郷高坂入口 土地191平方㍍（58坪） 建物 76平方㍍（23坪） 価格 950万　建築中　（仲介）
売店舗付家	好間（49号線沿い） 土地336平方㍍（102坪）＝借地 家　店舗132平方㍍（40坪） ２階建　価格７００万　（仲介）

貸家いろいろあります
福島県知事(1)832号
総合不動産商社
宝土地開発
小名浜アパートサービス
小名浜二小前　☎92―5008

福島県知事免許(1)第1114
小名浜不動産
いわき市小名浜諏訪町18―14
事務所東小学校前　電52―0471

売地	小名浜岡小名字住ケ谷 282平方㍍（85坪） 3.3平方㍍ ７万 小名浜・東小学校近く　（社有）
売家	小名浜岡小名団地内 土地　290平方㍍ 家屋　165平方㍍ 価格1,400万　（仲介）
売地	小名浜字相子島 726平方㍍（220坪） 3.3平方㍍ ５万　分割可 （仲介）

和風 れすとらん
やよい
平・三町目（マルトモ書店前）
ホテル千代田２Ｆ☎21－4566
■朝食（午前７時30分～９時30分）
和定食　¥６００
■ランチタイム（午前11時～午後２時）
日替わりメニュー¥５００
・ヒレカツ重……¥６００
・ハンバーグ定食…¥７００
・エビフライ定食…¥８００
・焼肉定食……¥９００
※小宴会のご予約承ります
※無料駐車券進呈（田中駐車場）
※毎月第２火曜日は定休日です

社員募集
業務拡張の為
ファイトアル営業マンを求む
■男子営業社員　２名
●年齢20歳～30歳くらいまで
●高卒以上普通免許以上所有者●高給優遇
トラック販売の
トップディーラー
日産ディーゼル
福島販売株式会社
いわき支店　☎43－３１６５
いわき市常磐関船町宮下３０

県知事(2)第342号
株式会社三越建物
平字佃町4の13　電㉑2551代

新築売家	植田中岡 建物　79平方㍍（24坪） 土地　借地 総額６４０万　社有
売地	建物付　赤井浅口 土地 194平方㍍（58坪） 建物　35平方㍍（10坪） 総額３００万　仲介
貸地	草野御城　６区画 214平方㍍～250平方㍍ （65坪）～（76坪） 社有

福島県知事免許（２）第369号
報徳土地株式会社
いわき市内郷綴町川原田電㉗1411

売地	泉町滝尻　（６号国道沿） 331平方㍍（100坪）　地形良 3.3平方㍍10万 店舗事務所向き即建築可（仲介）
売地	平下神谷団地内 544平方㍍（164坪） 3.3平方㍍ ７万　（仲介）
売店舗	植田町根小屋団地内 新築 土地204平方㍍（62坪） 店舗142平方㍍（42坪） 価格応談　（仲介）

内郷高野町・農、菜園、園芸用適地有

福島県知事（２）第451号
F・K・Cハウス
内郷御厩町八合５の１　☎26―0666

売地	●常磐湯台堂団地 264平方㍍（80坪）日照良買い得 3.3平方㍍ ５万　仲介
貸地	●常磐下船尾　残15区画 207平方㍍～280平方㍍ （63坪）～（85坪） 地代825円／坪・年　代理
貸地	●西郷金山 264平方㍍～393平方㍍ （80坪）～（119坪） 地代７６０円／坪・年　代理

免許番号　福島県知事（２）第529号　全国宅地建物取引業協会連合会加盟
春日土地建物株式会社
平字紅葉町　電㉓6665代表・夜㉒0388

新築売家（借地権付）	下神谷　273平方㍍ 建物83平方㍍　（寄棟２階建） 設備→照明器具・台所３点セット・給湯（風呂・洗面所・台所・シャワー）水洗トイレ・チャイム上下水道・舗装道・テレビ・電話配線・換気扇・収納庫 760万　絶対買得　（社有）	売ビル	谷川瀬競輪場近く 土地165平方㍍ 建物211平方㍍　（２階建） 2700万　格安　（仲介）
		売地	湯本　245平方㍍（74坪）　住居最適 3.3平方㍍5.8万 造成済ローン可　（社有）
貸地	下神谷　427平方㍍（130坪）　住居絶好 地代　月13,000円 造成済・即建築可　（代理）	売家	泉町本谷　日照最高 土地182平方㍍　（借地） 建物 75平方㍍　（平家） 550万　格安　（仲介）

満員御礼

平２号店・小名浜店・原町店　近日出店のため

ホステスさん大募集
絶対に稼げる新給与システム
どなたでも最低日給 **10,000**円以上
●日払い５,０００円●日給制
●完全前金制のため売掛けなし
●新調ドレス貸与●年齢18～35歳
●寮託児所即入寮可●帰りはバスで送ります●その他ご相談に応じます

男子特別幹部候補
新会社設立のため
あなたの努力と根性を求めています
■給与＝17～25万円
●年齢＝20～35歳迄
●業界経験者可●高卒以上
●寮完備●普通免許要

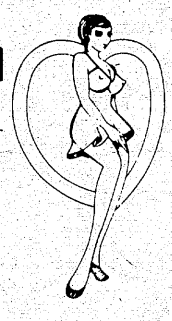

今宵ピンクレディーで楽しいひとときを……
《完全前金制》
７時迄　¥2,200
８時迄　¥3,300
９時迄　¥4,400
［ビール３本　チャーム１　一品料理１］
ラブサロン
ピンク・レディー
平・田町・紅小路（梅林ビル２Ｆ）☎22－３９８１
事務所☎23－７６６４

連日盛況