夕刊
いわき民報
郵便番号　970
いわき市平字田町63－7
いわき民報社
振替口座（郡山）4028
本社　0246　㉓1666
小名浜支社　0246　㉒3560
常磐支局　0246　㊷2380
勿来支局　02466㉒2903

国鉄運賃値上げ申請

600キロまで18・4%高に

特急東京往復7,800円 平駅から

通学定期は40・8%も

国鉄は十一日午後、福永運輸大臣に運賃、料金の引き上げを申請した。運賃法定制が緩和されて初めての申請で、改定案によると基本賃率（一キロ当たりの運賃）は六百キロ（平～名古屋・青森）までの第一地帯の場合、現行の七円九十銭から九円三十五銭、六百キロ以上の第二地帯では三円九十銭から四円六十銭にそれぞれアップ。値上げ率は一八・四%と一七・九%となる。このほか特急、急行料金も引き上げられ、平から上野まで特急指定席を利用した場合、現行三千三百円が三千九百円に六百円（一八・一八%）高くなる。特に今回は通学定期の値上げが大きく、四〇・八%の高率アップ。この改定案は運輸審議会の審議を経て実施されるが、時期は七月一日からを希望している。

＝関係記事2面に＝

初乗り、入場料とも80円

運賃改定案によると、最低料金は現行十キロまで八十円（三キロまで六十円、四～五キロまで七十円）だが、十キロまで百円（三キロまで八十円）となる。また入場料金も六十円から八十円に三三・三三%アップ。十キロを超える距離は基本賃率が一八%前後、値上げされるため、平～上野間の普通旅客運賃は三百円上がって二千円になる。

このほか特急、急行料金も引き上げられる。特急料金（座席指定）は二百キロまでが千二百円から千五百円、四百キロまで千六百円から千九百円、六百キロまで二千円から二千三百円―など各三百円アップ。また急行料金は百キロまでが四百円から五百円、二百キロまで五百円から六百円、二百一キロ以上が七百円から八百円に、それぞれ百円値上げされる。昨年値下げされたグリーン料金は据え置かれ、またA寝台、座席指定料金も現行通り。B寝台は現行より五百円引き上げられる。

手荷物、小荷物も四～一五%値上げされるが、この中で注目されるのが通学定期の大幅アップ。通勤の場合は割引率が据え置きとなったため、二〇・七%の値上げにとどまった。しかし通学の場合、割引率を三%切り下げたうえの値上げだけに、改定率も四〇%を超える高率となった。

平からの運賃（一カ月）をみると、泉までが千八百八十円から二千六百五十円に、勿来まで二千百九十円から三千八十円、富岡まで二千四百五十円から三千四百五十円、原ノ町まで四千八百六十円から六千八百四十円―など、それぞれ大幅に引き上げられ、高校生ら列車通学生を持つ家庭が一番シワ寄せを受ける。

晴ればれ五月晴れ

○…梅雨時のように前線が日本列島の上を長く寝そべり、十日は沖縄、奄美大島の梅雨入りが宣言されるなど、心にカビの生えそうな薄ら寒い毎日だった。

○…十二日は五月晴れ。青空も、新緑も、マチのすみずみまで陽光が照り映え、長いトンネルから出てきたようにすべてが明るくまばゆい。

○…平駅前通りをノロノロ走る車という車のフロントガラスに太陽がキラキラ反射。光・光・光、光の行列が続く。

○…雨上がりの〝サツキベルト〟は、今にも緑がしたたり落ちそう。太陽が出て地上は初夏へ走り出した。きのうまでの憂うつな曇天がウソのように。

【キラキラと太陽を乗せて走る車の列】

10月まで中田横穴を公開

市教委は十四日から、いわき市平沼ノ内字中田、国指定の史跡「中田横穴」を十月までの毎週第二日曜日、一般公開する。

同横穴はさる四十四年一月、道路工事中に発見され、翌四十五年十一月国指定となった。ガラス製丸玉、砥石、須恵器、馬鈴など多くの遺物が出土するなど大きな関心を集めただけに、訪れる市民も多く、昨年も十回の一般開放で二千人を超える人でにぎわった。

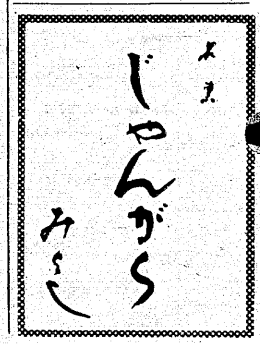

セイコークオーツ デジタル
1個で三役。基本時計のほかにアラームとクロノグラフのそろった便利な時計。
デジタル・¥25,000から各種そろえてございます
水晶腕時計修理実施代理店
時計／宝石／メガネ
フタナベ
●銀座店／平・田町●平駅ビル店／3階●湯本店／天王崎●植田店／台町通り●ヨーカドー植田店／3階

いわき抄

▼…何が気にくわなかったのか、大型連休いらいほとんど姿を見せなかった〝私の太陽〟が十二日、東の空から笑顔を見せ、雲一つない青空、光のシャワー、久しぶりにさわやかな朝を迎えた。しかし、心は梅雨のハシリのように暗い。国鉄さんが運賃、料金の引き上げを運輸大臣に申請した。これでもなお八千億円の赤字を抱えているというから第二、第三次引き上げが待ちかまえているようで、国会議決抜き初申請だけに不安が先行する。

▼…主婦連の運賃問題懇談会委員渡辺房枝さんの話によると、今回の値上げ案による国鉄の増収見込み額は年間約二千五百億円。このうち貨物はわずか百億余円で、ほとんどを旅客がかぶることになるという。大手、公労協の六%賃上げ春闘は終わったが、地方の小企業群は今が正念場。共倒れを避けて賃上げをあきらめる、いやカットするところすらあると聞く。××審議会に諮問・答申という一見民主的風な形式に隠れ、国民の目の前を公共料金引き上げが大手を振ってまかり通ってきた。ほとんどが当局の諮問案通りに落ち着き、修正のないのも特徴。今回の値上げ案も近く運輸審議会に諮られるが、国会に代わって理非をただしてもらいたい。〝国鉄離れ〟が暴走、再値上げの原因になっては困る。

寄付　いわき市小川町上平字上平九〇、会社員大平秀夫さん（四三）は十一日、小川地区社会福祉協議会を通じ、義父の遺志により、現金三万円を市社会福祉協議会に寄付した。

社教職員連絡会　いわき市教委社会教育課は十三日午前九時半から正午まで、市文化センターで社会教育関係職員連絡会を開く。

贈るよろこび 贈られるよろこび
5月14日(日)
母の日
母への感謝。
厳しみ育ててくれた母への愛をこめたおくりものは
探山堂でお選びください
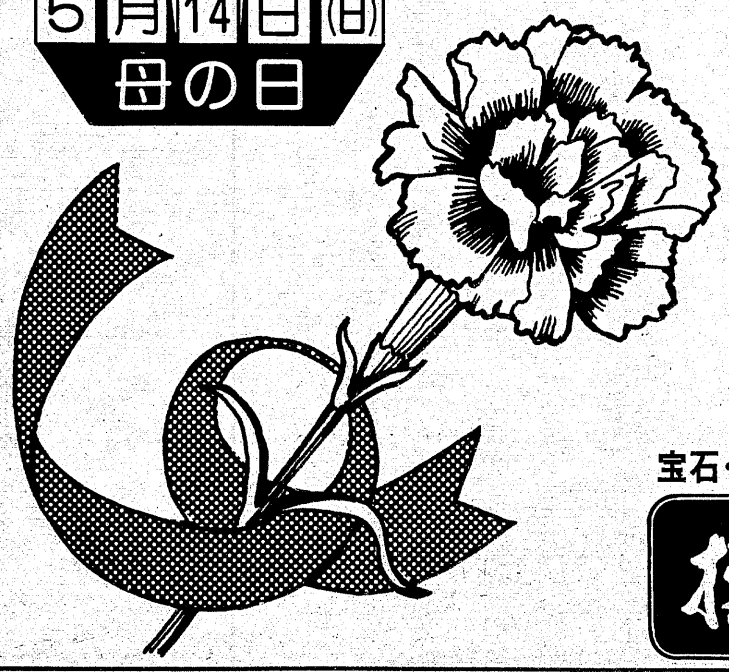

宝石・貴金属・ハンドバッグ
探山堂
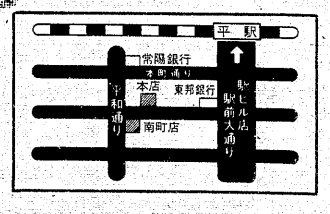

■宝石・貴金属・高級ハンドバッグ　本店　いわき市平字三町目3－3　☎23－2753
■床置・記念品・贈答品　南町店　いわき市平字南町67　☎23－2022
■宝石・貴金属・アクセサリー　駅ビル店　平ステーションビル2F　☎22－0616
加工制作部　いわき市平字三町目3－3

〝痛学〟定期運賃に悲鳴

各高校の表情　下宿の方が安上がり？

この運賃値上げ申請がこのまま認可になると、列車通学の高校生を持つ家庭には予定外の重い負担となる。県いわき教育事務所によると、市内の十六公・私立高校の在籍生徒数は約一万五千人。このうちの国鉄利用者は五割強もいる。中には県・市外から利用者も少なくなく、まさに〝痛学〟となりそうだ。

全生徒の七割が列車通学という勿来工業では、先月末の春闘長期ストで〝足〟の確保に泣かされ、こんどは〝カウンターパンチ〟。学校では「生徒はまだピンと来ていないようですが、父兄が大変ですよ」と、同じく子を持つ教諭はうんざり。

また、平商でも六割近くが国鉄を利用しており、学校では「各家庭での負担がねェー」、「学校へ来たくとも経済面を考え、来れなくなるような生徒が出てくるんじゃないだろうか」といった同情、心配すら出ているという。

さらに、磐女でも列車通学の生徒は多く、大津港、磯原の県外や小野町、富岡、浪江など市外を合わせると五割強。「ストが終わったと思ったら今度は値上げですか」この追い打ちに慣まんやるかたないといったところで、「この高率では県外や市外から通って来る生徒達は、学校近くに下宿した方が得」かもしれない」と、話している。

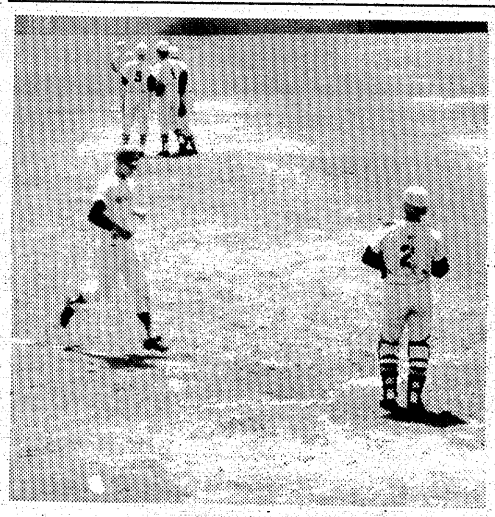

旅客運賃・料金改定案比較（平から）

		水戸 普急	水戸 特急	東京 普急	東京 特急	新大阪 普急 新幹線	新大阪 特急 新幹線	仙台 普急	仙台 特急	盛岡 普急	盛岡 特急	郡山 普急	郡山 特急	福島 普急	福島 特急
現行	普通運賃	760		1,700	1,700	5,400	5,400	1,200	1,200	2,600	2,600	680		1,000	
	特急料金				1,600	新幹線（常）1,600 4,000（新）4,000			1,200		1,600				
	急行料金	400		700		700		500		700		400		500	
	計	1,160		2,400	3,300	10,100	11,000	1,700	2,400	3,300	4,200	1,080		1,500	
	グリーン車は加算	1,000		3,000	3,000	3,000 4,000	3,000 4,000	2,000	2,000	3,000	3,000	1,000		2,000	
改定（案）	普通運賃	890		2,000	2,000	6,400	6,400	1,400	1,400	3,100	3,100	800		1,200	
	特急料金				1,900	新幹線（常）1,900 4,200（新）4,200			1,500		1,900				
	急行料金	500		800		800		600		800		500		600	
	計	1,390		2,800	3,900	11,400	12,500	2,000	2,900	3,900	5,000	1,300		1,800	
	グリーン車は加算	1,000		3,000	3,000	3,000 4,000	3,000 4,000	2,000	2,000	3,000	3,000	1,000		2,000	
比較（円）		230		400	600	1,300	1,500	300	500	600	800	220		300	
率（%）		19・8		16・7	18・2	12・9	13・6	17・6	20・8	18・2	19・0	20・4		20・0	

近距離区間比較

	湯本	泉	勿来	日立	水戸	上野	四ツ倉	浪江	原ノ町	郡山	福島	仙台（草野経由）
現行	80	110	230	520	760	1,700	80	440	600	680	1,000	1,200
改定（案）	100	130	270	610	890	2,000	100	520	710	800	1,200	1,400
比較（円）	20	20	40	90	130	300	20	80	110	120	200	200
率（%）	25・0	18・2	17・4	17・3	17・1	17・6	25・0	18・2	18・3	17・6	20・0	16・7

通勤定期運賃比較（1カ月）

		湯本	泉	勿来	高萩	日立	四ツ倉	富岡	原ノ町	小川郷	小野新町
現行	運賃	2,400	3,300	6,450	9,850	12,790	2,400	8,640	15,720	3,300	8,960
	割引率	50・0	50・0	53・3	56・8	59・0	50・0	53・5	56・3	50・0	56・1
改定（案）	運賃	3,000	3,900	7,790	11,890	15,440	3,000	10,430	18,980	3,900	10,820
	割引率	50・0	50・0	51・9	56・0	57・8	50・0	51・7	55・4	50・0	56・0
比較（円）		600	600	1,340	2,040	2,650	600	1,790	3,260	600	1,860
率（%）		25・0	18・2	20・8	20・7	20・7	25・0	20・7	20・7	18・2	20・8

通学運賃比較（1カ月）

		湯本	泉	勿来	高萩	日立	富岡	浪江	原ノ町
現行	運賃	1,200	1,880	2,190	2,900	3,900	2,450	3,720	4,860
	割引率	75・0	71・5	84・1	87・3	87・5	86・8	85・9	86・5
改定	運賃	1,690	2,650	3,080	4,080	5,490	3,450	5,240	6,840
	割引率	71・8	66・0	81・0	84・9	85・0	84・0	83・2	83・9
比較（円）		490	770	890	1,180	1,590	1,000	1,520	1,980
率	%	40・8	41・0	40・6	40・7	40・8	40・8	40・9	40・7

ハツラツ　高校野球開幕

平商、勿来工が2回戦へ

〝夏〟に向かってスタート――第三十回県高校春季野球大会いわき地区予選（いわき地区高野連主催）は十二日、五月晴れの広がった市営平球場で開幕した。

昨日まで続いた長雨の影響で、グラウンド・コンディションは今一つだったが、今季初の公式戦とあって各選手ともハツラツとしたプレーを展開。第一試合は平商が好投を続けていた磐城二・大星投手を八回に捕え5―0で快勝。続く第二試合も昨秋、東北大会に出場した勿来工が相手二投手から四番・鈴木武の2点本塁打を含む12長短打で大量13点を奪う猛攻をみせ、それぞれ二回戦へ駒を進めた。

試合結果は次の通り。

◇二回戦・第1試合（午前8：00）

平商　000 000 041　5
磐城二　000 000 000　0

（平）馬上、宝谷―岡部、馬上
（磐）大星―深谷
▽二塁打＝馬上（磐）

◇同・第2試合（午前10：20）

高専　000 000 0　0
勿来工　252 202 ×　13

（7回コールド）
（高）小林、武田―武内
（勿）鈴木武、鈴木昭―松井
▽本塁打＝鈴木武（勿）
▽三塁打＝長久保（勿）
▽二塁打＝四家、松井、瀬谷②（勿）

◇同・第3試合（午後0：40）

四倉　000 000　0
磐城　200 001　3

（午後2：00現在）
（四）遠藤―吉田
（磐）中西―横田
▽三塁打＝高崎（磐）
▽二塁打＝中西、山崎（磐）

サンデー会

◇リーグ戦（7日）

初瀬電材　301 010　0
志村興業　204 000 ×　6

（初）小泉―田中
（志）滝川―木村
▽三塁打＝木村（志）
▽二塁打＝針生、今井（志）

◇同

船尾ボンバース　100 315　9
元山クラブ　001 030 12　5

（船）山名、木田―志賀
（元）矢内、根本弟―矢内
▽本塁打＝木田栄（船）

◇同

大和クラブ　110 010 0　3
愛谷クラブ　015 102 ×　9

（大）丹野英―丹野
（愛）吉田正―上遠野

いわき球友会

◇五月大会（8日）

三井石油好間　005 200 1　8
電通クラブ　220 010 0　5

（三）蕨谷、阿部長―合津
（電）小谷野―北村
▽本塁打＝阿部市、大谷（三）
▽三塁打＝合津（三）
▽二塁打＝加藤、阿部長（三）

【高専投手からライトスタンドに飛び込む2点本塁打を打ち、ゆうゆうとホームインする鈴木武選手】

交通事故

	発生	死者	傷者
いわき中央署	3	0	5
〃東署	0	0	0
〃南署	0	0	5
今年の累計	534	10	720

（11日・県警交通企画課調べ）

天気予報　玉半提供 ㉓九五九一

（小名浜測候所調べ）

【今夜】風弱く、晴れで明け方やや冷え込む。
【明日】西のち南の風、晴れ。
【海上】今夜、明日とも多少波。
【気温】▽11日＝最低11・9度（平年10・5度）最高15・0度（同18・6度）

あすの暦

5月13日（土）

旧暦	4月7日	滅
六曜	仏	
日出	4・30	
日入	18・35	
月出	9・17	
月入	23・16	
満潮	6・13	
	20・33	
干潮	0・54	
	13・33	

故夫中村　稔の葬儀の際はご多忙中のところ遠路わざわざご会葬下されご丁重なご香料を賜りご厚情誠に有り難うございました
早速お伺いの上お礼を申し上げるのが本意ですが略儀ながら紙上でお礼を申し上げます
昭和五十三年五月十二日
いわき市植田町町後四三
喪主　中村　朝子
外親類　同
東寿司

故父遠藤　専の葬儀の際はご多忙中のところ遠路わざわざご会葬下されご丁重なご香料を賜りご芳情誠に有り難く厚くお礼を申し上げます
早速お伺いの上お礼を申し上げるのが本意ですが略儀ながら紙上でおれを申し上げます
昭和五十三年五月十二日
いわき市平豊間字八幡町四〇
喪主　遠藤　仙次
親類代表　遠藤　彰一
同　長瀬　義一
外親類　同

妻小林マサは病気療養中のところ五月十一日午前九時十分七十三歳で死去致しました　ここに生前の御厚誼を深謝し謹んでお知らせ申し上げます
追って告別式は五月十三日午後一時から平字長橋町の性源寺で執り行います
昭和五十三年五月十一日
いわき市平字才槌小路一二
喪主　小林　末蔵
男　晴賢
男　康一
男　浩二
男　英
男　宏
小林
小林
小林
小林
小林
親類　同

市民の夕刊　いわき民報

レーザー光線　裁断・コンピュート・オーダーシステムで
紳士注文服が2割から5割安くなりました。
紳士服・礼服・婦人物パンタロン・オーダー専門店
BOND ボンド紳装
いわき市明治団地2の8　☎(0246)23―9341（常交通商S・S内）
しあわせしろげる常交グループ

宣伝カーはビールが第一号
我が国宣伝カーの第一号は明治四二年英国から輸入されたキリンビールの宣伝と配達をかねたものでボディにビールビン形のものをとりつけ東京市内だけを走って大切な注文先にビールを配達していた四五年には東北地方に宣伝旅行に出て大いに名を売ったとか
越 フジコシ
キリンビール（633㎖）　二二〇円
（平店本館一階売り場）

寿司　うなぎ　割烹　一平
■小名浜港 ㊿三三一一

父母が頭かき撫で幸くあれて
言ひしけとばぜ忘れかねつる
父と母が防人として旅立つ私の頭をなでながら元気でいってこいよといった言葉をいつ迄も忘れる事が出来ない　万葉集の昔から親の子を思う気持ちに変りはありません
母の日サービス
森永コーラス（特売）633㎖一本　二四八円
さかいストアー
平・1　電㉓3336～7

初夏の…
まぶしい光が待ち遠しい
さくらが散って
旅行も終わり
今　つつじが見ごろ
乾杯で　さわやかな光を
呼びましょう！
▽サントリーリザーブ……三、〇〇〇円
※14日（日）はお休みです
ワイン・ショップ
大喜多や
平・材木町29　電23―3722

松月最中
もちづきのあんにたずねて大納言
ゆとりある風格の名菓
松月堂
本店／いわき市平銀座　☎（23）1551

読者の声

きょうのことば

空しい希望を捨てた心には　その代償として日増しに深まる静かさが与えられる

（キッシング）

恩師柴田祐定先生を偲ぶ

平　吉村トシ子

祐定先生十二重苦の中での闘病の末、薫奥様、行康先生始め皆様の温かい看護の、み手の中で、幽明境を異にされてしまったのですね。

虫の知らせでしょうか。去る四月二十九日、磐女同窓会が往時を偲ぶ小田講堂で開かれ、秋山純子さんと出席し、来年度の同窓会名簿作成のことで、Aさんのことに話が及び、祐定先生の左手で、丹念に大学ノートに記されてあった自叙伝を、昨夏、宝国寺施無畏庵（せむいあん）に向かった時拝見しました。その中にAさんのご家族のことが載っていたので、そのことを純子さんに伝えました。その時、ふと共立病院の先生を思いましたが、既に病篤くあられたのですね。

教育家としての先生の業績は、有識の方がペンをとられるでしょうから、私なりに先生を偲びたくしたためます。

先生の教え子は皆『あわれはら持参した左手書きの大河内先生のお手紙を見せ、先生一人ではないのだから、と励ましたら『よし自分もがんばる』と力強くお返事があって、ほんとうにうれしかった。エレベーターまで、杖をつかれて見送ってくださったが『微熱の原因が何であるか、はっきりしない』という奥様の言葉がつらかった。

退院なされ、宝国寺へ向かうと、またお留守。磐女へ来られる前の教え子達が『いわや』へ集まって、先生ご夫妻を招待された由。何と厘裏に『南無阿弥陀仏』『寿』『施無畏』が、画せん紙に三枚。左手とは、到底信じられない力強さで墨痕鮮やかに、張られているではないか。不屈の魂の先生は、やり遂げられたのだ。えも言えぬ感動がこみ上がると共に、その中の、どれか一枚が欲しくなった。だけど先生は、もう病人だもの、グッとのみ込んで、あきらめざるを得なかった。お引きとめくださる行康先生の美しい奥様、しきりに待つよう申されたが、おいとまして戻った。

ところが、八月五日付の、たどたどしい左手のペン字の封書の中に『施無畏』が、画せん紙いっぱい躍動して、不滅の光を放って同封されているではないか。墨字は『せむい』と読み『無畏を施す』と訓じます。いかなる苦しみ、困難に遭っても、畏（おそ）れることのない心を施す、の意味。…私が死んだら記念にしてください…。

先生は、もう死を見つめながら委縮することなく、なお精一杯、左手の揮ごうに、自叙伝に、生命の炎を文字通り燃やし続けたのですね。何とすさまじい生きざまでしょうか！　先生は、筆舌に尽くし難い苦学力行、努力の人でした。海軍兵学校に進まれた兄上に心配かけまいと、小野吾郎少年（祐定は僧職名と存じます）は、心を砕き、青雲の志に燃えながら、すべてを一身に背負われて励まされたのですもの。先生がお元気のうちに、この一文を書くべき使命があったはずなのに。生前に書いていたら、どんなにお慰めになるかと思いながら、一日伸ばしに、今に至って、お許しください。なにかペンを持てなかった日の裁量の狭さを、おわびします。

思えば、四年生の七月中は、富久山日東紡に、郡山第一工場に、そして川崎にと、学徒動員令により、散りぢりにされた私達。同窓会史においても、稀有な教え子だったと思います。この机上に、昭和五十一年九月六日付の、素晴らしい手筆の封書は、たおやかな細字の『感恩の歌』。昨年八月五日付の、たどたどしいペン字の封書には、雄渾の筆致の『施無畏』が、それぞれ入っていたことを思い、くさぐさの先生との思い出に浸っています。

薫奥様は、いとしい子を見守る慈母のように、先生を見守られ、ほんとうにご苦労様でした。

先生、地上の現し身は消えようとも、先生の気迫は、永遠に生きています。

五月六日夜記

〈専称寺〉

モデル撮影会入選作品 ③

優秀賞

『早春の参道』

大槻　勝郎

内郷・内町

【データ】カメラ・マミヤRB67　セコール65ミリ付きオートパナー36ストロボ　スカイライトフィルター使用

商友会総会

平商・商友会（亀岡進一会長）は二十日午後五時から、いわき市平谷川瀬字明治町、ウエディングプラザ・新瀧で、五十三年度定時総会を開く。議題は五十二年度庶務報告、決算承認、役員改選、五十三年度予算審議など。会場で「商友会報」第二十九号が配布される。終わって恒例の懇親会を開く。会費千円。パーティー券は各役員を通して発売中だが、当日会場でも受け付ける。

平二小運動会

平二小（熊谷喜代美校長）は十四日午前八時半から、同校校庭で運動会を行う。

商店街

ヨークベニマル母の日セール　ヨークベニマル小名浜店は14日まで母の日セール。

大黒屋ストア肌着緊急廉売　大黒屋ストア小名浜店は14日まで肌着緊急特別超廉売。

ヨークベニマル16日臨休　ヨークベニマル小名浜店は16日臨時休業。

亀宗母の日プレゼントセール　亀宗小名浜店で母の日プレゼントセールを15日まで。

ひまわり母の日セール　小名浜字本町、ひまわりは14日まで母の日プレゼントセール。

新日本自動車で中古車ショー　平下神谷の新日本自動車販売所では、15日までヨーカドー平店駐車場においてジャンボ中古車ショーを開催。

会と催し

13日

【平市民会館】▽ホリケン展示会（9時）▽社交部会議（12時）▽教職員神谷会（14時）

【勿来市民会館】▽英語教室（14時）▽睦バレエレッスン（14時30分）

【磐城市民会館】▽小林旭歌謡ショー（12時）

【小名浜公民館】▽磐城地区保育所保護者会（10時）▽いわき市保育所保護者会連合総会（13時30分）

【常磐公民館】▽佳友生命会議（10時）民踊サークル（13時）

【ことぶき会館・いわき民報ビル】▽人生相談（10時）▽三翠流30周年記念パーティー（15時）

【草野美術ホール】▽日本画例会（13時）

【いわき産業会館】▽三京美術絵画展示即売会、日本商業美術（9時）▽健商（10時）

【文化センター】▽いわき市職労中央委員会（9時）▽高齢者盆栽教室（10時）▽社会教育懇談会、おつまみ教室、ペインテックス例会、ソフトボール審判認定会、源氏サークル例会、ギター研修会例会（13時）▽親書会例会（14時）▽平盆栽研究会例会、いわきEBS例会、民謡尚帆会例会、平タンス研究会例会、平喜多会例会（18時）

みんぽう映画案内

※【平】

☆ひかり座（五・五〇）カタストロフ（七・二〇）死亡遊戯（↓6月2日）

☆聚楽館（五・五五）恐怖の報酬（七・三〇）フレッシュ・ゴードン（↓19日）

☆アポロ座（五・四〇）グワイヤボーイズ（七・四〇）マニトウ（↓長期上映）

☆平東宝（四・〇〇）春琴抄（五・四七）愛の嵐の中で（七・二〇）残照（↓19日）

☆平東映（七・四五）ニュース（七・五五）トラック野郎天下御免（九・四〇）柳生一族の陰謀（↓23日　毎日オールナイト）

☆名画座（五・五一）喧嘩プロフェッショナル（七・二一）大火災（↓19日）

☆平ロマン劇場（六・〇六）教師女鹿（七・三三）危険な関係（↓23日）

☆東映パラス（六・三〇）陰獣貴婦人（七・三二）女泣かせの四十八態（八・三四）痴漢泥棒（↓12日　毎日オールナイト）

※【常磐】

☆三函座　女の姫員　私は犯されたい　猥せつな情事（↓16日）

※【小名浜】

☆国際　犯される　20歳の性日書・のけぞる　襲う！（↓16日）

☆磐城座（改築のため長期休館）

☆金星座　最も危険な遊戯　多羅尾伴内（↓12日）

☆銀星座　黄金のランデブー　タワーリング・インフェルノ（↓15日）

※【植田】

☆うえだ館　絶唱　女王蜂（↓20日）

☆中央館　野性のからみあい　女教師夜間授業　好色女子大生童貞男遊び（↓16日）

☆菊多館　最も危険な遊戯　多羅尾伴内（↓22日）

100円店

以前は行政上のことで困ったことがあると、市会議員にたのんだものだが、近ごろは市のずくやる課（広報広聴課）が、とても便利になった。昔から「お役所仕事」ということばがあるように、スローモーのうえに、あっちの所属だ、こっちだと振り回されたあげく、ラチがあかない◆いわき市が五十二年度に、すぐやる課が処理した件数は二百五件にのぼっている。大半が道路や側こうの整備。ではなぜ、これが担当のポジションで扱えないのか。その課に行って、相談してもわかるハズなのに、うまくいかないという。つまり、屋上屋を重ねる結果になるわけだが、せんじつめれば住民サービスに徹していないということだろう◆このまえ、吉野谷鉱泉の問題について触れておいたところ、その主人が本社まできて、いままでのいきさつを説明してくれた。前市長時代からの問題なので経過を書くと長くなるが、つまり、上手にだまされたととっている。すったもんだのあげく、田畑市長の勇断で一件落着かに思われたが、どうも、その後始末に来た幹部たちの話には、微妙なズレがあるというのである◆こうしたことが不信感に結びついたら、また問題がこじれてしまうだろう。トップがそのつもりでも、それを支える職員たちが、その気持ちを体して処理しないことには、住民の反感を買うだけだろう。作家の中村武士さんが、うまいことを書いていた。「あなたがお酒をつぎたい時につぐのではなく、私にサービスなさるおつもりなら、こちらの飲みたいと思うころを見はからって、間を取っておつぎ下さい」と◆サービスというものは、ニコニコ笑顔だけの問題ではない。どうしたら、あなたのタメになるのか、そこを考えて尽くしてやることであろう。

（龍人）

天保恵の花（102）

南原幹雄作　石井三春画

たたら（四）

雨戸ちかくの植こみの陰にかくれて、鳴き声をたてた。

四、五回くりかえしたが、家のなかからは誰もおきだしてくる気配はなかった。

別荘のまわりは田圃で、しんとしずまりかえっており、きこえるのは虫の声ばかりである。

市之丞はこころぼそくなったが、あきらめずに、もう一度小石を雨戸にぶつけて、二度、三度と鳴きたてた。三千歳がおきてさえいてくれれば、きっとわかってくれるという確信があったのだ。

だいぶたったころ、ちいさく、ことことと……と雨戸のなる音がきこえた。

市之丞は息をひそめて待った。

やがて、端の雨戸が一枚だけ半分ほどあき、ぼっとかすむ明りのなかに、長襦袢を着たままの三千歳の姿があらわれた。

三千歳は用心ぶかく、音をたてずに、そっと庭さきの気配をうかがっている。こころなしか、三千歳の姿は病みおとろえているようにみえた。

息のつまるようなやるせなさが市之丞のうちにこみあげてきた。

『三千歳』

ひくい声でよびかけると、三千歳の顔が植こみのほうにむいて、暗がりのなかをとおして市之丞の姿をさがしもとめた。

『おれだ、市之丞だよ』

おしころした声でふたたび言うと、三千歳は裸足のままで庭へおりてきた。

『市はん、市はんでありんすか……』

三千歳は長襦袢の裾をひきずりながら、植こみのそばまでやってきた。その声には必死なまでに一途なものがこもっている。

その声をきいただけでも、危険をおかしてここまできた甲斐があった、と市之丞はおもった。

『三千歳、ここだよ』

植こみのかげから手まねきすると、

『市はんっ』

三千歳の体がどっともたれこんできた。

『おいらん、会いたかった』

三千歳のほそい体を抱きとめ抱きしめて言った。

『市はん、うれしい。よくきてくんなました』

それだけ言って、三千歳は、くく……とむせびだした。市之丞の胸のなか、腕のなかで、三千歳は息もたえだえにあえぎつづけた。

言葉もなく、二人はじっと抱き合ったままだった。

『おいらん、心配をかけてすまなかったな。けれども、こうなるのはおれの運命だった。しかたがなかった』

『……』

『一目おまえの顔をみて、詫びが言いたくてきたんだよ』

『市はん……、詫びだなんて……』

『これから流山へいき、おふくろと姉の安否をたしかめ不孝の詫びをしてから、江戸へもどって名のりでる覚悟だ』

表情ゆたかな街づくりを……

●住みよいふるさとを拓く

宅建免許福（3）第137号

南開発株式会社

いわき市平字十五町目20―1　☎(0246)㉒1331代

郷土

☆…夜の指定席…☆

魅惑のファンタジー

NHK・夜11・00

歌う岸洋子

「夜の指定席」のワク内で、新番組「魅惑のファンタジー」を、年間八本放送する。きょうはその第一回。

内容は、八千草薫（レギュラー出演）の魅力ある個性を生かして、美しい詩の朗読、しゃれたことば、歌唱力のある歌手のポピュラーソング、それに八千草と、声に個性のある俳優の「声」のみの出演によるムードある会話など。

今回の出演は、岸洋子、愛川欽也（声のみ）、宝塚歌劇団花組、雪組。司会は、八千草薫。

岸洋子の歌う「アデュー」にはじまり、「私の心はバイオリン」、「パリカナイエ」、「人の気も知らないで」など、シャンソンメドレーが続く。

次に、宝塚歌劇団の出演で、ダンスナンバーの「ピアノスター」を披露する。

ここで、キャンバスにむかって絵筆をにぎる八千草と、愛川の軽妙な会話が交わされる。鏡の中の自分の顔を描く八千草に、「鏡のむこうに見えてくるのは、あなたの過去。いくつかの恋を通りすぎると、いつのまにか過去しか見えなくなってしまう」という愛川の声。

岸洋子はほかに、「今宵あなたが聞く歌は」、「私の幼ないころ」「私の回転木馬」、「黒い鷲」、「朝の食事」などを、たっぷりきかせる。

☆…金曜ロードショー…☆

おしゃれ泥棒

～福島・夜11・50～

私立探偵のシモン㊷までが……

シャルル・ボネ（ピュー・グリーフィス）はフランス名門の出身で、生粋のパリジャン。美術愛好家で、名画のコレクションを、しばしば美術館に寄贈する篤志家としても有名。しかし、だれも彼の全コレクションを目にした人はいなかった。時々競売に出される一部の傑作は法外な値がつけられ、飛ぶように売れた。実は、シャルルは偽造の名人。寄贈するのも競売するのも、みんなニセモノだった。この秘密を知ってひとり胸を痛めていたのは、娘のニコル（オードリー・ヘプバーン）だった。

パリ一番の美術商ベルナルド（シャルル・ボワイエ）は、なぜシャルルが秘蔵品をつぎつぎ競売にかけるのか、以前から不思議でならなかった。

今夜の番組

Coffee & Pub 北欧館 平・田町 大貞ビル

NHKテレビ ☆印は白黒

- 6・00　600こちら情報部
- 25　紅孔雀「サメとかぎ」
- 40　きょうの福島▽N▽生活情報▽天
- 7・00　N◇23全国天
- 27　NHKガイド
- 30　ホントにホント？「セーラー服の大きな〝えり〟は？」
- 8・00　NHK特集　想定ドキュメント「巨大地震・情報パニックの恐怖」▽地震予知情報発表／「その時何が起きるか，そしてあなたは…」
- 50　ローカルN天
- 9・00　N・C9　勝部領樹　末常尚志　福島幸雄　古川小夜子
- 40　ガラスの女　カトリーヌ・アルレー原作　小川真由美ほか
- 10・00　脱線問答「モトムトモ」はかま満緒　タモリ
- 30　N解説
- 45　スポーツデワー
- 11・00　夜の指定席

NHK教育 ☆印は白黒

- 6・00　福祉の時代「老人医療の未来像」
- 30　ギターをひこう「荒城の月」「練習曲」「追憶」「フィーリングス」
- 7・00　英語会話Ⅰ
- 30　邦楽まわり舞台・舞踊「女太夫」（清元）
- 8・00　NHK文化シリーズ　生活の中の日本史「幕末の教育ブーム」ベストセラー〝女大学宝箱〟
- 45　テレビコラム
- 9・00　婦人百科「俳句入門」俳人・中村汀女
- 30　通信高校講座　英語A「男の子それとも女の子？」
- 10・00　通信高校講座　英語A「未来の食物」
- 30　通信高校講座　地学Ⅰ「波と海流」
- 11・00　ドイツ語講座「彼の名はヤーコプ・バウマンです」
- 30　大学講座　人間性の心理学「自己と他者」

福島テレビ ☆印は白黒

- 6・00　テレポート
- 30　Nコープ
- 7・00　まんが偉人物語「ふたりで夢を・グリム兄弟」「走れSL／ロケット号・スチーブンソン」
- 30　野生の王国「ジャコウネズミの生態ワニの養殖」
- 8・00　紅白ものまね歌合戦特集／ピンクVS橋幸夫▽ミーとケイの初挑戦▽榊原と高田演歌調▽新着とび出せ
- 9・00　赤い絆「闇からの声が私を呼んだ」山口百恵　国広富之　左幸子　石立鉄男　岡まゆみ　高橋昌也　石橋正次ほか
- 10・00　「夢のあとに」石坂浩二　竹下景子　あおい輝彦　エルザ　仲谷昇　津川雅彦　文野朋子　浅野温子ほか
- 11・00　N◇15　プロ野球N
- 50　映「おしゃれ泥棒」オードリー・ヘップバーンほか

福島中央テレビ ☆印は白黒

- 6・00　ルパン三世「追いつめられたルパン」
- 30　ジャストN
- 7・00　キャンディキャンディ「つかのまの再会」
- 30　カックラキン大放送「黄金のひびわれ」
- 8・00　太陽にほえろ／「殺意の証明」石原裕次郎　露口茂　竜雷太　小野寺昭ほか
- 9・00　欽ちゃんのどこまでやるの／萩本欽一　榊原郁恵　真屋順子　谷啓　若原瞳ほか
- 54　世界あの店この店
- 10・00　特捜最前線「緊急手配・悪女からのリクエスト」二谷英明　沢井桃子
- 54　スポーツN
- 11・00　きょうの出来事
- 15　11PM▽十戸国際鱒釣場の虹鱒▽麻雀実戦教室
- 12・25　シンジケート

NHK第1 1340KC

- 6・05　N解説
- 15　午後のロータリー　リクエストコーナー
- 40　じょうずな話し方「敬語」野村雅昭
- 7・15　Nリポート
- 57　NHKガイド
- 8・05　思い出の芸と人～野村万蔵～話・小山弘志
- 9・05　文芸劇場～現代文学秀作シリーズ～「風の地平」垂水悟郎　白石加代子　新橋耐子ほか
- 10・20　若いこだまDJ・甲斐よしひろ
- 11・05　夢のハーモニー「二つのギター」「小さなぐみの木」「トロイカ」「山のロザリア」「ステンカ・ラージン」「仕事の歌」「コザックの子守歌」「バルカンの星の下に」ほか　演奏レニングラード・オーケストラ　語り手・後藤美代子

NHK第2 1540KC

- 6・00　そろばん教室「8級の標準テストと紅白試合」
- 20　基礎英語　小島義郎
- 40　続基礎英語　安田一郎
- 7・00　カレントトピックスN
- 15　英語会話　松坂ヒロシ
- 30　中学生の勉強室「国語」大内章好
- 8・00　通信高校講座　数学Ⅰ　松田浩一
- 20　通信高校講座　数学Ⅰ　淀繁弘
- 40　通信高校講座　数学ⅡA　五十嵐陟
- 9・00　通信高校講座　地理B　國山繁義
- 20　通信高校講座　家庭一般　大町淑子
- 40　通信高校講座　政治・経済　滝口輝男
- 10・20　通信高校講座　英語A　安東伸介
- 40　通信高校講座　英語A　安藤伸介
- 11・00　スペイン語講座
- 20　中国語講座
- 40　フランス語講座

ラジオ福島 1060KC

- 6・00　Nハイライト
- 15　Nデスクから
- 20　お帰りなさいあなた
- 25　ナイター「中日ー巨人」（ナゴヤ）＝中止の時＝6：25プロ野球ジョッキー7：00プロ野球名勝負ダイジェスト8：00プロ野球スター選手リクエスト
- 9・10　夜のヒット歌謡
- 20　ファミリースタジオなつメロジョッキー
- 50　ヒゲ武のヘイ／ミスターDJ
- 10・00　POP IN POPS
- 30　ミュージック・イン・ハイフォニック
- 11・00　たむたむたいむ
- 10　イレブン・フォー・ユー
- 15　話の片想い
- 25　イングリッシュ・フォー・ヤング
- 30　ピンクレディーとマンハッタン
- 35　ヤング＆ロック

FM放送 ☆印はステレオ

- 6・00☆夕べの広場〈ディスクジョッキー〉
- 7・15☆サウンド・オブ・ポップス〈コンボ・ジャズの楽しさ〉「カナダの夕陽」「枯葉」「ジップ・ローエド」「サテン・ドール」「グローブトロッター」「ミステイ」ほか
- 8・05☆FMコンサート〈クラシック〉～1977年ベルリン芸術週間から　カレイドスコープ・コンサート～「ラグタイム」「オクタンドル」「女たちの踊り」「セレナード」ほか
- 10・20☆軽音楽ホール〈ビッグ・バンド・ショー〉「ヤ・ゴッタ・トライ」「終わりのない季節」
- 11・05　夜のしらべ「愛に魅せられて」「悲しみは果てなく」「幼かった私」「手紙を下さい／ココモ・ブルース」「罪」「レット・ミー・イン」

東京⑫チャンネル

- 6・00　ハーメルンの笛ふき
- 15　とうきょ手帳
- 20　まんがスパンキー
- 26　キッドボックス
- 41　セレクトコーナー
- 45　マンガのくに
- 7・15　まんがベティーちゃん
- 25　かいけつタマゴン
- 30　恐竜大戦争アイゼンボーグ
- 8・00　ビックリ大集合／「驚異／異星人との遭遇」
- 9・00　驚異／ピラニアを喰う奇習裸族マキリターレ
- 10・00　映続・ペイトンプレイス物語～青春の旅情
- 11・40　日立サウンドプレイク
- 50　とうきょう手帳

フジテレビ

- 6・00　UFOロボ・グレンダイザー
- 30　N
- 7・00　全日本女子プロレス
- 30　クイズ・グランプリ
- 45　スター☆千一夜
- 8・00　紅白ものまね歌合戦「特集／ピンクVS橋幸夫」▽ミーとケイの初挑戦▽榊原と高田演歌調
- 9・00　映「大脱走（後編）」スチーブ・マックィーン　ジェームズ・ガーナー
- 11・00　Nレポート
- 15　プロ野球N
- 50　今日の視点

TBSテレビ

- 6・00　テレポート
- 30　Nコープ
- 7・00　まんが偉人物語▽ふたりで夢を・グリム兄弟▽スチーブンソン
- 30　ナイター「中日ー巨人」（名古屋）
- 9・00　赤い絆「闇からの声が私を呼んだ」山口百恵　国広富之　石立鉄男　井川比佐志ほか
- 10・00　夢のあとに　石坂浩二　竹下景子　エルザほか
- 11・00　N◇スポーツデスク
- 30　ペイトンプレイス物語

テレビ朝日

- 6・00　無敵超人ザンボット3「決戦／神ファミリー」
- 30　Nレーダー
- 7・00　キャンディ・キャンディ「つかのまの再会」
- 30　がんばれ／レッドビッキーズ「パパ大好き／」
- 8・00　ワールドプロレスリング
- 9・00　東京メグレ警視シリーズ「警視とガールフレンド」愛川欽也　中村敦夫　佐藤友美ほか
- 54　世界あの店この店
- 10・00　必殺商売人「裏口を憎む男にない明日」藤田まこと　草笛光子ほか
- 11・00　Nファイナル

日本テレビ

- 6・00　ギャートルズ
- 30　キャストN
- 7・00　歌まね合戦
- 30　カックラキン大放送!!「黄金のひびわれ」桜田淳子　研ナオコほか
- 8・00　太陽にほえろ／「殺意の証明」石原裕次郎　露口茂　竜雷太　小野寺昭　宮内淳ほか
- 9・00　ハッピーですか？
- 10・00　うわさのチャンネル
- 11・00　きょうの出来事
- 15　11PM　大橋巨泉
- 12・25　スポーツN
- 40　映「夜の誘惑」

高級洋菓子と食パン　開花亭
平・五町目　電23－1342～3

“早苗月　新芽青々ともゆ”
▶生ビール始めました
▶お子様ランチから各種割烹料理まで――幅広い味のレパートリーを用意してお客様のお越しをお待ちいたしております
御食事処　いおり　いわき市内郷御厩町（6号国道沿い）☎26－2741

写真のことなら　アドバイザーの店　正映堂写真店　正映堂スタジオ　内郷駅前　☎26－2068

回転ステージ付きの　ゴージャスな大キャバレー!!
明朗な会計　安心して楽しめる　キャバレー　フラワー
平・田町（フラワービル2F）☎23 9400～9401

HONDA USED CARS　HONDA-HISCOニュース
FIESTA（フィエスタ）展示・予約受付中！
全国のHONDA-HISCOより一斉に発売中！

価格に注目!!　関税撤廃により価格を改正！更にお求めやすくなりました!!
●フォードフィエスタ・S……151・7万
●フォードフィエスタ・フリップアップ……161・7万
●フォードフィエスタ・ギャー171・7万
●フォードフィエスタ・ギャームーンルーフ……181・7万
●全長3・565㎜●全幅1・565㎜
●全高1・315㎜●総排気量1,595CC
※カタログ請求およびお問い合わせは下記へ
●軽自動車から名車フォードまで
株式会社ホンダインターナショナルセールス
いわき市平中神谷字下知内3の2　☎34－2123
スズヒコ●　神谷住宅　●←当社　←平　6号国道　四倉→　丸大ハム●　●ホンダSF

【スタジオでのお祝いに大喜び（中央）】

国広、新井の誕生を祝う

スタッフの企画に感激

ご両人の誕生日は一日違い

「空は七つの恋の色」（木曜夜9・00～9・54）を収録中の渋谷ビデオ・スタジオに、このほど突然、バースデー・ケーキが持ち込まれ、「誕生日おめでとう！」の大合唱がわきおこった。これは、ドラマに主演している新井春美と国広富之のために、スタッフが計画した誕生祝い。二人ともスタジオで誕生日をお祝いされたのは初めて。しかもカメラマン、照明、美術担当など裏方さんの心づくしだと知って、花束と特大ケーキを前にほほを紅潮させていた。

新井春美は昭和二十八年四月二十二日生まれ。偶然、国広富之も同年同月二十三日生まれである。一日違いで新井がお姉さん。最近になってそのことを知ったスタッフが、小遣いを持ちよってケーキとジュースと花束を買いこみ、この日のイベントとなった。ケーキは三段重ねで高さ約五十㌢。頂上に年齢の数、二十五本のローソクが立てられ、さらにその上に日航ジャンボ・ジェット機のミニチュアが乗っかっているという凝ったもの。

スタジオのセットに運び込まれたケーキの前に、スタッフが全員集合して新井と国広を迎える。スピーカーからはドラマの主題歌が流れ、「おめでとう！」の声がわきあがった。

新井春美は「うれしいわ。私って涙もろいので、こらえるのに大変だった。家には祖父、母と私、三人も四月生まれがいるので、毎年まとめてやってるの。でもスタッフから、スタジオで祝ってもらったのは初めてのこと、思い出になるわ」と感激のおもてもち。

国広富之は「ぼくもスタジオで祝ってもらったのは初めてです。胸にジーンときました。スタッフとの連体感みたいなものを覚えました」と、感想を話していた。

（FCT提供）

みもの

☆…NHK金曜特集…☆

巨大地震・情報パニックの恐怖

NHK・夜8・00

この十年、科学技術の進歩が、地底からの前兆メッセージをとらえることを可能にした。東海大地震の予知判定会は、現にあすにでも予知情報を出せる態勢にあるのは周知の事実である。

だが、その予知情報も、正確に、タイミングよく伝わらないと、パニックをひきおこすおそれはじゅうぶんある。

予知情報を受けて、一般住民、企業、公共機関は、どう動くのか、その対応マニュアルが、現在、何もできていないのが実情である。

そういう状態のままで、予知情報が出たらどうなるか。伊豆大島近海地震の余震情報騒ぎが、恐怖のパニックの可能性を示唆している。

番組では、その起こるであろう混乱とパニックの結果を一部ドラマ化しながら、未解決なこの問題について、出来るかぎり検討し、そのあるべき方向をさぐっていく。

それは、まさに一つの「近未来想定ドキュメント」である。

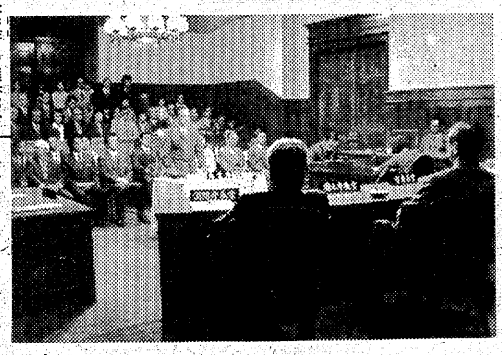

関係者が集まり公聴会が開かれた（ドラマの部分）

☆…まんが偉人物語…☆

福島・夜7・00

ふたりで夢を・グリム兄弟
走れSL！ロケット号・スチーブンソン

【ふたりで夢を・グリム兄弟】

今から二百年ほど昔、ドイツのハーナウ市に生まれたグリム兄弟。ヤーコプとウイルヘルムは、赤ん坊のときから大の仲良し。体が弱く、病気がちなウイルヘルムのために、兄のヤーコプは、毎晩、おとぎ話を聞かせてやっていた。

その二人が、離れて暮らす日が来た。父のいない一家の貧しい暮らしを見かねたおばさんの好意で、ヤーコプが、大学へ行くことになったのだ。兄の出発の日、ウイルヘルムは、病身の自分へのひがみと、兄と別れる寂しさから家出した……。

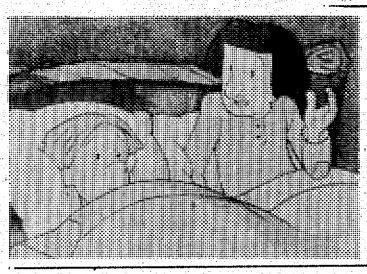

【ふたりで夢を…の一場面】

【走れSL！ロケット号・スチーブンソン】

一八二九年十月。イギリス、レーンヒルの近くで、世にも珍妙な機関車によるドタバタ大レースが展開されていた。優勝機関車は、マンチェスターリバプール間に敷設される鉄道で使われることあって、参加者は必死。だが、その機関車は、珍妙でいい加減なものばかり。まともなのは、息子ロバートと協力して作り上げたスチーブンソンのロケット号ぐらいなものである。

八歳のときから働きはじめたスチーブンソンは、十九歳まで文字ひとつ読めなかったたたきあげの機関技師。対して息子のロバートは、学校にも行って、なかなかの理論派。親は子を鍛え、子は親を鍛え、その父子コンビで作りあげた愛情の結晶が、このロケット号であった。

☆…金曜ドラマ…☆

夢のあとに

～福島・夜10・00～

【園部㊐は鷲谷に、高山真介を自害させろと迫った】

太平洋戦争の直前、海軍和平派の士官、高山真介（石坂浩二）は、田村一郎と名を変えてアメリカに渡り、地下工作を続けていた。

しかし、ニューヨークでの活動も思うにまかせず、ふたたび日本に戻って来るのだった。

帰国したとたん、先輩の鷲谷（津川雅彦）から、同志、岩岡の死を知らされ、真介自身も、強大な官憲の力による、生命の危険をおもい知らされるのだった。

園部博道（仲谷昇）は、真介や鷲谷を陰で動かしている和平派のリーダーだが、新聞記者の中沢靖彦（あおい輝彦）が、一派の行動をかぎつけていることや、軍部主戦派の追及の厳しさから、真介を、このさい思いきって切りすてようと考えていた。

一方、真介の妻・輝子（竹下景子）は、夫の死の知らせに、これまで何の疑いも持っていなかったが、性急に結婚を迫る靖彦にはとまどいを感じ、最近では、少々もてあまし気味におもっていた。

そんな輝子に、真介の死に疑いを持たざるをえないような不可解な出来事が、最近つぎつぎと起こり、彼女の心は激しく動揺するのだった。

博道の娘・香代子（エルザ）は、ニューヨークで真介＝田村一郎と激しい恋におち、帰国してからも彼の行方を追っていたが、ついに、めぐり会う日がきた。

☆…生活の中の日本史…☆

教育・夜8・00

幕末の教育ブーム（2）
―ベストセラー「女大学宝箱」―

享保元年（一七二六）に出版された「女大学宝箱」は、明治まで四十七種類にも改定され読みつづけられた、婦女子教科書のベストセラーであった。

婦人が守るべき徳を平易な文章でつづったこの本は、やさしいところが多くの読者を得、習字用兼読本用として盛んに使われたが、その内容は、儒教の影響のもと、女性を家制度にしばりつけるためのものであった。

このため、福沢諭吉は「新女大学」で、従来の教材と思想を痛烈に批判し、女性の目覚めをアピールしたが、「女大学」の影響は、第二次大戦の敗戦までつづいた。

ここでは「女大学」を中心とした婦女子教育の内容と、その隆盛の背景、さらに、その及ぼした影響を見てゆく。

出席は、和洋女子大学教授・石川松太郎さんほか。

堀川あゆみ
「夫婦ようそろ」で活躍中の新人

（FTV・提供）

若葉のような、ういういしさを感じさせる女の子である。

新テレビ小説「夫婦ようそろ」で、ヒロインの山本みどりとともにデビューした新人六名のうちのひとり。志乃（山本）の友達で、明るく活発なゆき役を熱演、茶の間にフレッシュさをふりまいている。

「役者になったという実感は、ぜんぜんわいてこないんです。モニターで自分の姿を見ても、まるで他人のようなんですね。自分ではせいいっぱい明るさを出しているつもりなんですが、ブラウン管では、どうしてもの静かな感じになってしまう。とにかく、スタッフのみなさんのいわれるとおりにやっているだけです」

現在、共立女子短期大学国文科の二年生。昨年、「夫婦ようそろ」のヒロイン一般公募に応募、最終審査の十二名に残り、役者の道へ。大学付属の中、高校時代は、演劇部に所属して前衛劇などで活躍したが、テレビ出演はもちろん今回がはじめて。山本みどりはじめ、他の五人の新人とともに、三カ月間、役者としての特訓を受けて今回のデビューとなった。

「一応、私の出番の録画は終わったんです。でも、ぜんぜん役者として可能性みたいなものはつかめないですね。いまは、再び学業に戻っていますが、役者の方も納得いくまでやってみたい、と思います。できたら、地味でもいいから味のある女優になりたいです」

六大学野球のファンで、とくに慶応のひいき。小学校のときから詩形式の日記を続けており、すでに大学ノート十冊におよぶほど。最近、感銘を受けたのは、森本哲郎の「生きがいへの旅」を読んだことで、広い世界にふれられた目を輝やかす。視力0・06という近眼の彼女、林隆三のような心が広く、思いやりのある男性が理想。中学から女子ばかりの学校だったため、"お嬢さん"といったイメージの強い十九歳である。

昭和三十三年五月七日埼玉県生まれ。本名は同じ。

ききもの

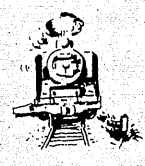

POP・IN・POPS

ラジオ福島・夜10・00

小林克也のDJでお送りする「POP・IN・POPS」

きょうは"ジョーダス・プリースト特集"。プリティッシュ・ロック・シーンから、全世界制圧に向け、本格的進撃を開始したショーダス・プリーストは、レッド・ツェッペリン、ディープ・パープルといった正統派の燃えたぎる血を今なお強く感じさせる。

きょうはジョーダス・プリーストのニューアルバム「ステンドグラス」から、「ステンドグラス」「白光・赤熱」「ヒーローズ・エンド」他を聴く。

◆注　番組が変更になる場合があります。

▶寿し、麺類、丼ぶりもの……　【出前迅速!!】
安美寿し
＊米店ならではの……
一味違います！
小島町1丁目 ☎27－1527
猪狩米店 ☎26－1263

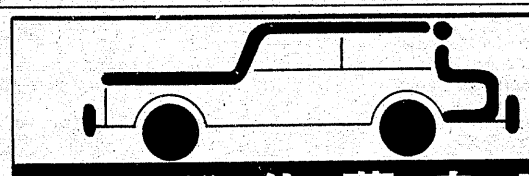

新中古車販売　車検
定期点検　鈑金　塗装
佐藤自工
いわき市平字紺屋町1（松ケ岡公園下）
Phone：0246－21－2533

NEW バイオレット 1600 1400
福島日産自動車販売株式会社
●平支店☎23－3171　●勿来営業所☎2－3128
●常磐営業所☎44－1328　●小名浜営業所☎53－2935

いけばなは花と人とのうつくしい対話
第25回 三翠流
創流30周年記念いけばな展
―さわやかな花との出あい―
■会期　昭和53年5月13日(土)～5月15日(月)
■会場　大黒屋デパート・5階大催し会場
入場無料
主催　先崎翠峰・三翠流みどり会
後援　いわき市教育委員会・いわき民報社

5万円ご利用で1日100円。
1万円1日で20円のお利息
パーソナルローンの融資条件とお支払いは
●資格＝お勤めの方で健康保険証ご持参の方。年令20才～60才までで、男女を問いません。
●ご融資額＝1万円から30万円までで、お客さまのご都合に合わせてお申込み下さい。
●お支払方法＝計画分割（24回迄）、一括返済、自由分割（24回迄）、ご自由にお選びください。
●お利息計算とお支払いの例＝5万円を3ケ月後に一括返済の場合、元利合計59,000円で完済。
●奥様ローン＝ご主人の健康保険証をご持参下さい。15万円まで上記と同じ条件でご融資致します。
●営業＝午前9:00～午後6:00（土日祝休み）

愛川欽也

■全国66支店　■日本消費者金融協会会員
いいローンをつくります
LOANS プロミス
いわき支店
☎21-2311
平大通りネモト3・SUNビル2F

中・高校生の電話行動

○…思春期――この甘く切ない響きを持つ言葉も、実際にこの時期を送っている若い人々には、なかなかどうしてそう甘いムードばかりではないようだ。心身ともに不安定なこの時期に「受験」のカゲが色濃く漂っていることはよく指摘されるところだが、彼らの電話行動を調べてみると、日々の暮らしの有り様がよく分かる。以下は、このほど電電公社が行った中・高校生の電話利用に関する実態調査のダイジェスト。

思春期の語らい

電話は2日に1回

電話をかけるのは平均二日に一回。時間帯は平日、休日とも「夜八時台」がピーク。通話時間は全体で一回当たり約十二分（中学生九分弱、高校生十五分強）と中学生に比べ高校生は長電話〝傾向にある。さらに男女別でみると、女子は男子に比べて〝おしゃべり〟が長く「二時間以上」話したことがある―が十人に一人、中には延々六時間もおしゃべりに興じたと答えた女子高校生もいた。

同性の友達へ9割

送話相手は圧倒的に男女とも同性の友だちが多く、全体で九五％に達している。次いで「スポーツクラブやサークル活動の友だち」「単なる異性の友だち」などが続くが、そのほとんどが同年齢、同年代の友だちであり、「先輩」「親戚」「先生」などは少なくなっている。まさに十代の電話は友だちとのコミュニケーション手段といえる。

宿題のため（中）外出のため（高）

話の内容は「遊びのさそいや連絡」（全体で六七％）「宿題や勉強のこと」（五〇％）「外出についての打ち合わせ」（三五％）の三点に集中しているが、中学生は「宿題や勉強の連絡」が五九％と高いのに対し高校生は四一％と低い。反対に「外出の打ち合わせ」については中学生が二六％に対し高校生が四三％と、それだけ高校生の方が行動範囲が広くなっているということか。

おしゃべりが長い女子生徒

悩み事相談も多い

電話をかけたくなる時は「うれしい時、楽しい時」「話し相手が欲しい時」「家族がいない時」などを中心として、高校生の場合はどんな気分の時にもかけたくなる―が多い。また単に「用件連絡」や「時候あいさつ」にとどまらず、「悩み事の相談」にも日常ひんぱんに使われていることが明らかだが、これは小学生にはみられない現象。

専用望む女子高生

家庭の者に電話を聞かれることに対しては、女子の方が〝気にする〟割合が高く、ことに女子高校生はその半分近くが「気になる」と答えている。そのための工夫として「小声で話す」「ドアやカーテンをしめる」などと答えた者も多く、中には「家族のいない時を選んで話す」など、かなり苦しんでいる人もいる。

ちなみに〝親の耳が気になる〟時の通話相手は、男子の場合は異性、女子の場合は同性と、面白い違いがみられる。これら家族の耳を気にする人たちは親子電話などの〝自分専用の電話〟を欲しがっている。その要求度は当然ながら女子に高く、中でも女子高生は二人に一人が〝専用電話〟を欲しがっている。

＝電電公社発行・テレトピア＝

機関紙から

喫煙者率

五十二年の喫煙者率調査によると、男性は四人のうち三人（七一・一％）、女性は七人のうち一人（一五・一％）がたばこをたしなむ。この比率から全国の喫煙人口を推定すると男性二千八百五十三万人、女性六百十六万人の計三千四百六十九万人となり、日本人のほぼ三人に一人はたばこ喫煙者であることがわかる。

なお、男性の喫煙者率は昨年と同じだが、女性は〇・三％減少している。

《年代別》

男性の場合は二十代が最も高く（七九・九％）、次いで三十代（七六・〇％）、五十代四十代がほぼ同程度で、六十代が最も低く六七・四％。

女性はこれと対照的で六十代が最も高く一七・〇％、続いて五十代・二十代（一六・〇％）、四十代となる。例年高年齢層ほど高い傾向にあったが、本年は二十代が上昇し五十代と同率となった。

＝日本専売公社＝

タバコ白書 ＜上＞

法と社会

Q 法事の規制も大切だけれど、それだけでは十分でないということですね。

シンナーやボンドと言えば、家庭や学校などでもよく使われるものですが、子供たちはどこから手に入れるんでしょうか。

A 以前は文房具店などでボンドなどの接着剤やシンナーなどを買って、ビニール袋をかぶって吸うのが多かったのですが、最近は、小売店でも、少年には住所、氏名を書かせたり使いみちを尋ねるような所が増えているようです。そのためか、たとえば東京では家庭裁判所に送られてきたとの種の少年の七割くらいまでは、新宿辺りの路上で買うんですね。吸うものも最近ではトルエンという液体のものが多くなっています。ドリンク剤の空きびん一本に詰めて千五百円から三千円という高い値段で買うんですよ。いわゆる暴力団などのかっこうの資金源になっているようですね。

Q そんな方面から手に入れるのは何か怖いようですね。

A ええ。ところが、割合簡単に手に入るらしいのです。

Q 「シンナー遊び」が一般化して後ろめたさが薄れているのと、そのようなところから手に入れることで、一種の見えもあるのでしょうね。

Q 年齢や他の非行との関係はどうですか。

A 昭和五十年に全国の家庭裁判所で取り扱った少年についてみますと、非行時の年齢では十七歳が一番多く、次いで十八歳、十六歳、十九歳、十五歳、十四歳の順になっていますが、ただ、増加率では、十六歳が最も高く、次いで十四歳、十五歳、十七歳、十八歳、十九歳の順になり、ここでも非行の低年齢化の傾向が見られます。男女別では、男子少年十人に女子同一人の割合になっていますが、最近、女子同が増加しているので、今後が心配ですね。それから、「シンナー遊び」の非行以前に何かの非行があって、家庭裁判所で何らかの処分を受けたことのある者が約六〇％もあります。また、「シンナー遊び」以外の非行で送られてくる少年についてみても、実は同時にシンナー、ボンドなどを乱用していたり、前に乱用経験のある例が多いのです。

（つづく）

乱用と少年非行 ②

シンナー ボンド

暴力団の格好の資金源に
女子増、非行の低年齢化

＝最高裁広報＝

TOYOTA

カローラセダン4ドア1300カスタムデラックス（4速マニュアル）店頭渡し現金価格 79.2万円
車両本体価格76.7万円＋付属品価格2.5万円
※車両価格はスペアタイヤ・標準工具一式つきの価格です。
※付属品は保険セット・マット・サイドバイザー・タイヤチェーン他2点をさす価格です。
※保険料・税金・登録料など諸費は別途申しうけます。

5月13(土)14(日)

お近くのトヨタカローラへ

そして、ドラマが始まった。セリカ・ダブルエックス新登場。

セリカダブルエックス2,000L・（5速マニュアル）店頭渡し現金価格 151.0万円
車両本体価格148.5万円＋付属品価格2.5万円
※車両価格はスペアタイヤ・標準工具一式つきの価格です。
※付属品は保険セット・マット・タイヤチェーン・フォグランプの価格です。
※保険料・税金・登録料など諸費は別途申しうけます。

新型カローラ & セリカダブルエックス 発表会

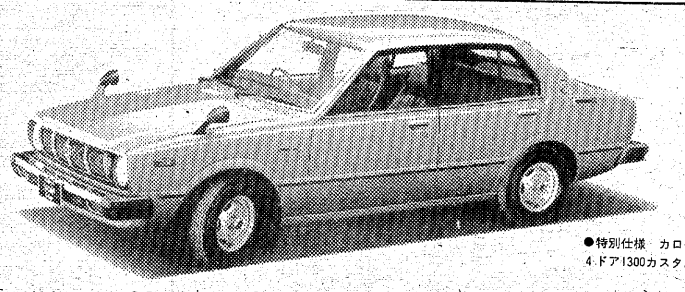

●特別仕様 カローラセダン 4ドア1300カスタムデラックス

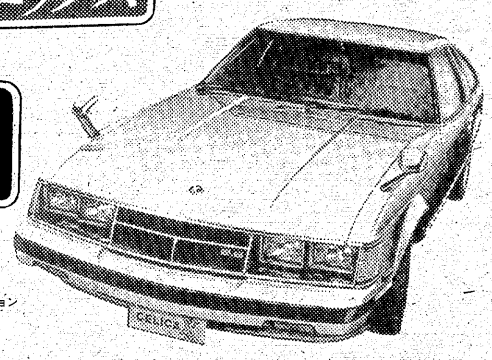

●セリカ・ダブルエックス2,000L
ジェット式ヘッドランプクリーナーはオプション

20カ所も充実して価格すえ置きで新登場。

世界のカローラが装いを一新、数々の装備をプラスして新登場しました。たとえば、カスタムデラックスの場合は20個所も充実。フロントグリルを一新するとともに、大型バンパーやサイドデフロスター、チャイルドプルーフなど採用しました。充実個所は、それぞれの車種グレードによって違いますが、いずれも価格すえ置きのおトクさです。（なお、価格すえ置きの価格とは、車両本体価格を意味します）

ロングノーズ＆ロングホイールベース。その華麗なフォルムに、6気筒EEIの底知れぬパワーを秘めて、本格的なグラン・ツーリスモの誕生です。静かさとゴージャスな雰囲気に満ちたキャビン、遥かなるクルージングの世界へ誘う豪華装備の数かず…見つめているだけでドラマが始まりそうなセリカ・ダブルエックス。いま、会場で静かに主人公の登場を待ちます。

●会場へおいでの方へ 母の日特別プレゼント
美しいクロス製カーネーション。数に限りがございますので、品切れの節はご容赦ください。

●ご来場された方へ
1等 美しいテーマ曲入り17cmシングル盤 セリカ・ダブルエックスレコード（抽せんで全国15,000名様へ）
2等 新型カローラとセリカ・ダブルエックスの写真入りトヨタカローラ特製コースター 4枚組（抽せんで全国44,000名様へ）

●査定された方へ
おしゃれで静なオリジナル・デザイン セリカ・ダブルエックスタイピン＆カフスボタン・セット（抽せんで全国8,000名様へ）

新発売 新おトクなカローラ

新発売 CELICA X

〈発表会場ご案内〉各会場 AM9:00～PM6:00

●本社マイカーセンター　いわき市平字堂ノ前5　TEL(平)74―6166
●神谷カローラセンター　いわき市平下神谷字馬洗12　TEL(平)34―5220
●小名浜営業所　いわき市小名浜大原字芳原39　TEL(平)53―2321
●勿来営業所　いわき市錦町字鷺作69　TEL(勿来)3―6131

マイカー無料点検…あなたのお車を無料で点検いたします。お気軽にお申しつけください。

春夏物用品特価奉仕（本社マイカーセンター・神谷カローラセンター）

愛される車をめざして TOYOTA トヨタカローラいわき株式会社

ペンリレー

マチの顔――

わが駅を語る ⑧

四倉町字五丁目七三　本多　徳次

駅はマチの顔である。人間の顔にもいろいろな形があるように、駅にもそれぞれの顔がある。そこで駅の果たした役割とか、地域の盛衰、さらには文化、経済、歴史あるいはロマンといったものを、駅とのかかわり合いを持ちながら、各地域の方々に「一人一駅」を同じテーマでつづって頂きました。毎週金曜日掲載。

四ツ倉駅

記念碑建て　急行の停車を祝う

駅前　運送店やトテ馬車も

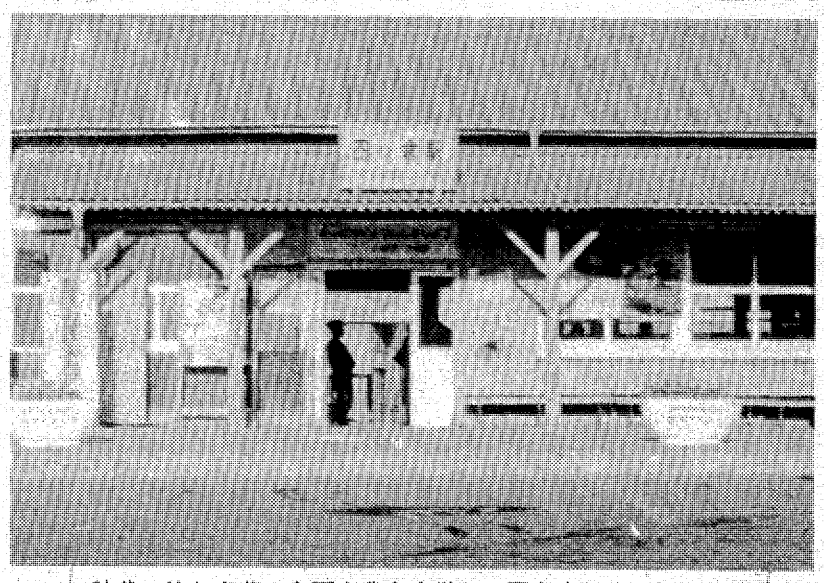

時代の流れと共に主要産業も衰微して駅も寂しくなったが…

産業発展の基盤つくる

四倉駅降車口すぐ横の小さい池の前に、鉄道記念碑が建っている。無関心な人はこの碑が何の碑であるか、わからうはずがない。

その碑は、四倉駅に急行列車が停車することになったのを記念して、明治四十四年五月十五日吉田敦知氏の撰文で、有志の方々によって建てられたものである。枚数に限りがあるので、その碑文だけを読みあげて見ると「明治三〇年度常磐線ハ停車場ヲ四倉ニ設クルヤ交通運輸の便頓ニ開ケタリ、鮮商物ヲ東京ニ送リテ観光旅客ヲ他郷ニ延バシ海水浴場ヲ特設ス。磐城セメント会社及ビ八茎銅山ヲ採掘セシモ亦此ノ線ノ賜ナリ。ココニ於テ有志相謀リ三月一日ヲ以テ急行列車乗車駅ト為ス。全町皆喜ビ石ヲ立テ、之ニ刻シテ以テ竣ヲ胎ムル也」

上野～平間の常磐線開通は明治三十年二月であるが、当時の町長は菅波忠七氏である。四倉開通はその年の八月二十九日で、岩沼までは翌三十一年八月で、一年後のことである。

当時は私設の鉄道で、統一した輸送はまだ行われていなかった。たまたまま、政府に私設鉄道の買収論が盛んに行われ、明治三十九年遂に国有鉄道法が発布されて、同年十一月一日、日本鉄道株式会社外十七会社の私設鉄道を政府が買収することとなり、国の経営に移された。当時鉄道局の名称も、いろいろ変わって行った。最初が逓信省鉄道作業局、更に帝国鉄道庁、次に鉄道院、大正九年になると鉄道省と改められ、更に昭和十八年には運輸通信省、同二十年には運輸省、同二十四年には日本国有鉄道となり、現在では運輸省の中の日本鉄道公社となっている。省名が変わっても、中身の変わらないのが鉄道である。

四倉の駅は明治三十年八月だから、四倉の駅舎も随分と長持ちしたものである。開通式には旗行列でにぎやかだったそうだ。開通式の当日、有志の人達が鎧兜（よろい・かぶと）で駅前で記念撮影としゃれこんだのもいた。駅の開通は碑文にもあるとおり、産業観光の面で大きく貢献された。即ち、このころ佐野利八によって八茎銅山が経営されており、昭和三十四年ごろは銅山の最盛期ともいわれていた。同三十五年からは約三年間、藤本厳勝らによって稼業され、三十九年になると西村準三郎らが経営を担当、この時八茎銅山株式会社を設立している。会社を設立して間もなく、西村氏は広瀬金七、吉永仁蔵、岩崎清七らと謀り、銅山に石灰が無尽蔵にあることに目をつけ、セメント製造に欠かせない原料として、セメント工場設立を画策、最初工場敷地を久之浜に求めたが、住民の反対があり、鬼越付近に膨大な土地を有する木村清治氏に白羽の矢を立て、結局、木村清治氏を顧問格として誘致に成功した。この時骨を折ったのが、時の四倉町長・笠間陣屋の奉行をつとめた武藤英武、大野村長・木田織江、それにたまたま大浦村長をしていた木村清治の諸氏である。

当時百万円の創立で、生産能力は年間二百二十万トンである。

また一方、八茎銅山は明治四十三年、銅が暴落し、独乙人オット・ラメル氏の技術導入と経営の参加により、再び復活したが、世界第一次大戦によって、ラメル氏も強制送還により、閉鎖のやむなきに至った。大正三年再び景気到来、活気を取り戻し、経営はとみに好転し、山元の住宅も仮小屋ではあるが、映画劇場を始め、千軒にも及ぶ住宅が建ち、横浜を再現するような、何丁目と町名まで出現する状態であった。劇場は現在東四丁目でスーパーを経営している斎藤弥三郎氏の父の常松氏の経営だが、常松氏は当時漁業を営み、船に使う材料も豊富にあるところから、主として長い丸太を使い、周囲にムシロを垂れ下げて、いわゆる田舎の芝居小屋である。現在、その銅山の住宅付近は篭渕（かんがい）用水として大水源地になっている。これが千軒平のゆえんでもある。

鉄道開設とともに、四倉で目立って増えたのは運送業である。あの駅前に丸通四倉取引所、四倉運送会社、広瀬運送四倉支店と三軒もあった。これらは鮮魚や海産物の運搬はもちろんではあるが、大正中期に入って更に利用されたのは、沢田倉之助の経営する、白岩のサンドストン、それから玉山から搬出される日の出である。日の出はあぶくま山系の一角をなす、八茎に通ずる道路側にあるが、これらはいずれも一世を風美した特産物の一つである。この石が現在の上野博物館に使用されたことで有名である。採石場に行けば、当時どの位の量が搬出されたか、およそ想像もつく。地層は中世代白亜紀（双葉層）で、約一億年前のもので、洋風建築には欠かせない最適な資材である。四倉で一番スッキリしないのが町名と駅名の違いである。よその人で四倉をよく知らない人は、四倉をシクラ、ヨクラ位にしか読まないであろう。だから、駅にはツを入れて四ツ倉としたのである。江戸時代の地図に与倉と書かれているのがあるが、これらはいい例である。

はっきりしない町名の起源

四倉の町名の起源だが、確たる資料はない。永徳四年（一三八四）八月の飯野文書「東庄放生会祭例事」の中に、四倉のことを四町目あるいは四丁目、また四ケ目と書かれている。大和田氏家伝記や姓氏家系辞書に「千葉六党の陸奥に来たるものを相馬氏、大須賀氏と称す、而して三氏に追従し来たるものに三氏あり、磐城氏の族たるを以て磐城に止まる、その神谷に居るものを神谷氏と称し、四倉に居るものを四倉氏と称す」とあり、即ち四倉の地名は千葉氏以前にあったことを示す。

古老のいい伝えに「四倉は四方山なるを以って四倉と称す」と、また近年入手した資料によると、四倉は気候が鎌倉海岸に似ているところから、四倉と称したとある。昔から倉は米を入れるためのものである。私の付近一帯の地名を町名が変更されるまでは太夫坂と称し、向かい側には旧道があり、高台には「雲に橋掛け六郎敬夫」と、厳しい関守まであった。旧誌によると、ここから小久、大久に出るを本道とすとあり、江之網へも出る。七曲へ抜ける道路がそれである。

この峠の付近には鞍掛山と称し、四倉の旧道を抜けるときの一つの目標ともなっているちょうど馬の鞍（くら）の形をしている。なるほど四方が山で鞍掛が目標だとすると四倉の地名も成り立つ。昔から鞍は山にたとえられている例もある。いろいろな見方があるが、古老の伝承は尊重すべきだと思うし、付け加えた私なりの説も満更でもなさそうである。

四倉駅が開通して自立してきたものの一つに、人力車とトテ馬車がある。四倉で最初に人力車をはじめたのが、現在駅前で旅館をしている釜屋こと菊池さんである。この人は茨城檜沢の人、当時草野駅前で人力車の立場をしていた岡田義隆さんに身を寄せ、辛抱の末、中町の鍋屋さんの店を借り、ひとこころは十二、三台にまで増やす繁盛振りだった。列車開通により駅前に出たが、トテ馬車の出現などにより、人力車はやがて高級官公吏や旅館、料理屋へ出入りする芸者衆の乗り物となり、大正期では、五、六台の台数に減ってしまった。

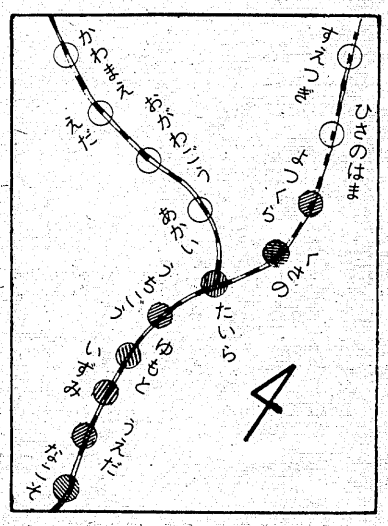

以上また書き足りないことばかりだが、駅を通しての思い出は尽きることがない。だが当時華やかだったセメントや八茎銅山が、縮小されてしまった今日、わが駅を語るには、余りにも物寂しい感がする。再び大企業が進出し、再び昔時のにぎわいを取り戻し、繁華な町にしたいものである。

（次回は久之浜駅、執筆者は西山春潮氏）

【訂正】前回の執筆者は福田栄氏でした。お詫びして訂正します。

東映
毎日オールナイト
成人映画3本立
明3日迄！
☆同時上映☆
女と縄
覗くと開く
もっと強く、もっときつく！
私もうびっくりしました、だってこんなものが
顔をふせて吸いこむ濃厚なサービス！
東映パラス
東映24ビル3F☆電23―1924

東映
ファンの熱望にこたえて
アンコール上映！
今晩7時30分より
超豪華スターと巨大スケールで甦る本格時代劇大作！
我につくも敵にまわるも心して決めい。
特別料金
大人・¥1,000
柳生一族の陰謀
萬屋錦之介　夏八木勲　室田日出男　丹波哲郎　角川春樹　真一　千葉真一　松方弘樹　西郷輝彦　大原麗子　高橋悦史
芦田伸介　金子信雄　山田五十鈴　三船敏郎
おなじみ文太・キンキンのシリーズ第4弾！
トラック野郎
天下御免
由美かおる
春川ますみ
東映24ビル1階
☆平東映
毎日オールナイト■電74―2950

スナック ブロンディ
白銀・十番館地下
☎四五七〇

和風 れすとらん
やよい
平・三町目（マルトモ書店前）
ホテル千代田2F☎21―4566
■朝食（午前7時30分～9時30分）
和定食　¥600
■ランチタイム（午前11時～午後2時）
日替わりメニュー¥500
・ヒレカツ重……¥600
・ハンバーグ定食……¥700
・エビフライ定食……¥800
・焼肉定食……¥900
※小宴会のご予約承ります
※無料駐車券進呈（田中駐車場）
※毎月第2火曜日は定休日です

レストラン ロッキー
AM10:00～PM10:00
定休日　第2・第4木よう日
木々の芽がいっせいに吹き出す
絶好の季節になりました
パノラマラインへのドライブや
ゴルフ帰りの反省会等に　ごゆっくりおくつろぎ下さい
二階には　和室もございます
■ハワイアンセンター通り☎㊸6815
■第1・第2・第3駐車場完備

スナック 華屋木
平・田町
☎㉒二九三二

唐物・小壺のロマン

岩城氏所持〝岩城文琳茶入〟

（5）一塊の土が語る　世の転変

岩城文琳（ぶんりん）を没収された岩城貞隆は、わずか四十人余りの随身を率いて江戸・瀬戸物町、のち浅草に移った。慶長十九年から元和元年にわたり、大阪冬・夏両陣には将軍の幕下に属し出陣、その結果、川中島一万石を与えられたが、六年後の元和六年十月十九日（一六二〇）三十八歳で死亡した。彼の遺骨は浅草総泉寺に葬られたが、昭和六年歴代の遺骨とともに秋田県由利郡亀田町の龍門寺に改葬されている。

わずかひと握りの茶入れ、それは縁のない人には一塊の土の所産として見過ごされるであろうが、数百年を人の世の有為転変の中にもまれ、あるいは栄枯盛衰を秘めつつ、その折々の宿縁によって尊貴な扱いをうけ、他にみられない不可思議な文化の足跡がみられるのである。

宣教師による記述

宣教師の書いた『ルイス・フロイス日本史』の中に、当時（永禄八年、一五六五）すでに小壺類が日本において、宝物視しているとみた点を率直に記されている。二、二抄出すると

『この品々は西洋の指環や宝石や、非常に贅沢な首飾りや真珠やルビー或は金剛石の如く、日本の宝石であり、これ等の品物の知識や価値に通じて、品質形状、或は時代に依って評価して』下略『すべて此等の品々はダマスト（純子）や絹の大変贅沢な袋に入れてあって、これを更にそれぞれの箱にしまった』略『十喫の器は、大きさ柘榴（ざくろ）の実位のもので、茶の粉をその中に投ずるに用ひる……その値打は二万五千乃至は三万クルサトオもあるという――』

この記録の年代は足利も末期の容貌となって松永久秀が足利幕府を活殺自在にし、一方では三好長逸らとこれに抗し、また織田信長が次第に台頭してきたころである。ちょうど岩城家第二十二世重隆が相馬盛胤とともに、室町幕府から大名の下のランクに関東衆という強豪に挙げられた時代でもある。永禄十二年にはこのルイス・フロイスの京都居住を信長が許可している。

ルイス・フロイス著「日本史」――〝小壺は日本人の宝物〟

伊達美術品の行方

慶長七年（一六〇二）岩城文琳は、岩城貞隆から伊達政宗に十二万石の代わりに将軍家康から賜わるのである。これを機会に三代将軍家光の代にわたって将軍家との数奇の交歓もひんぱんに行われ、多くの名物道具の拝領、献上もしきりであった。しかし、明治以後時代の流れとともに伊達家美術品の散逸がはなはだしかった。その中で、大正五年岩城文琳は、第一回伊達家道具入札に出される結果になった。それは慶長七年の将軍家拝領から三百年ほど経過してからである。今では古い由緒をもち戦災をまぬかれた仙台市大工町の某家に、将軍家拝領の道具や古文書、それに刀剣が少しあるだけといわれている。

（いわき市鹿島町久保　金光寺住職・箱崎亮弘）

＝つづく＝

※十日付本シリーズ(4)の文中、「岩城家第二十二世常隆」とあるのは二十三世の誤りでした。

新緑の中にその往時がしのばれる岩城大館城跡

常磐俳句研究会

カット・森谷　秀雄

雨に濡れ陽に濡れ朱き牡丹の芽
春の水飲み応年のくち漱ぐ
竹藪の緻密転げて鳥交る
はこべらや町名華の遊女の名
春の屋鮠黒焦げにして眠る
常磐　芳賀　他郷

評　作句するとき、その素材となる物が新しいと、その俳句は新しい俳句だと錯覚している向きが割合に多い。

現代に真剣に生きている作者が、対象を作者独特の感覚でとらえ得たとき、文学的密度の高い、生きた他郷俳句が生まれるので、決してまねられるものではない。

廻転ボートの加速に膨れ春の水
春昼の小魚走る潮だまり
花固し客待ち顔の鯛焼屋
芽ぶく樹々陽をちらばめて沼眼下
食堂で酔ひ街あるく利休の忌
常磐　野口とし秋

評　第一句の加速に膨れ、第二句の小魚走る、第四句の陽をちらばめて、作者のいつに変わらぬ新鮮さの秘密はこの辺にある様だ。探究の鉾（ほこ）先を決してゆるめない。

欄外へ加筆なだるゝ多喜二の忌
花馬酔木暦を千切り千切る夕
逃げ凧の梢に尼の黙秘権
白息を吐きまってからノックする
歳事記を戦せて淋しき万愚節
常磐　中原　冽郎

評　第一句、この作者だけに出来る秀句といえよう。

聴く事を知り得た知識春の富士
握手する師の掌の厚み春の雷
学を卒ふ闇夜に霜の降る如く
盛り上る血管中年の学を卒ふ
脳手足右より重し春の闇
常磐　渡辺ふみ夫

＝四月例会＝

星波田男選

断水の貰ひ水して彼岸入り
寄せ書きに惜別残し児等巣立つ
遠朕の木の葉に触れて春の雨
縁に梳く妻の明るく初燕
児に隠す教師の涙卒業式
常磐　鈴木　知世

一刻の抒情に打たれ水の春
蝌蚪生れて池のよどみの生き生きと
啓蟄の光を弾く大地吸ふ
伝え来る握手の温み転勤す
生けるもの溌剌として山笑ふ
泉　鳥居　秀峰

電文に「ハルワテノウチ」合格す
巣立つ子の素直になりし春の雨
風強き日や城山の花薹
芽木に雨まどろめば子の稚き日
寒き夜の唇として沈丁花
常磐　鈴木とよ子

人間と云ふ名の卑しさよ花菜月
蝌蚪の国明けて愚直の今日はじまる
此のまゝでは居れず近づく花前線
麦踏みの足に伝はる芽麦の量
卒業や湖に浮く雲裸婦に似つ
常磐　星　波田男

大空に香を消す梅の散り初め
粧転機影をきさみて春耕す
名園に人を集める万の梅
つまみつつ種にもの云ひ時きけり
新社員目鼻立て来る駅の階
好間　堀　時直

評　第一句大きな対象を素直にとらえ得た、第五句目鼻立て来るは作者らしい表現で、非常に[illegible]。

席題「花一般」

突風にさくら蕾の女学校　ふみ夫
許可される入学桜ケ丘さくら　とよ子
旅立ちへけがれぬ月日さくら咲く　冽郎
川底に泥のもがける花の雨　秋
雨鴉桜をくぐる羽荒らぐ　とし
プールの水平に花芽たしかなり　知世
炭俎盛り往時の花のかがやかに　秀峰
山桜峡より出づる雲の影　時直
花の香や明るき日射し峡に満つ　他郷
眩しさに郷愁を増し初桜　波田男
待ちわびし花のしずくに我忘れ
大挙して桜の蕾動き出す
花を剪り天の雫を地にかへす
耳やわく男刈りして花仰ぐ
花の下味噌っ歯の児を課議する
狂院の患者素直やさくらに芽
山頂に雪輝かせ桜咲く

いよいよ6月10日(土)より全国一斉拡大ロードショー!!
動き出した――もう誰にも俺たちを止める力はない！
巨大な18輪トラックが100台コンボイを組んでやってくる！
コンボイとは〝船団〟のことである
CONVOY
コンボイ
クリス・クリストファーソン／バート・ヤング
アリ・マックグロー／アーネスト・ボーグナイン
〈テクニカラー〉アメリカ映画　パナビジョン◆サム・ペキンパー監督作品
脚本B・W・L・ノートン◆製作ロバート・M・シャーマン
EMI超特作◆日本ヘラルド映画〈創立20周年〉記念作品
Herald
前売券好評発売中！
大人・学生共通　1,000円
（当日・大人1,300円・学生1,100円）

只今好評絶賛上映中➡5/10まで
鬼才フリードキン監督が放つ超一級サスペンス大作！
恐怖のニトログリセリンに命を賭けた4人の食いつめ者！
一触即発!!
サスペンス最新大作
恐怖の報酬
フレッシュ・ゴードン
SPACE WARS
これがスター・ウォーズのルーツだ！
いま世界中で最高にうけてます
監督　ハワード・ジーム
おもしろいパロディの連続・奇想天外なアイデア……

平駅前
世界館ビル
地下1階
☎74―4558
■毎週土曜日はオールナイトです
洋画は
聚楽館

磯遊びにさわやかな季節

潮がグンと引く〝大潮〟

今月は二十四日以降に

さわやかな行楽シーズンに入って、野や山には山菜採りを楽しむ人達の姿が見られるようになった。こうした時期に海岸で磯遊びに興じる人達も多い。月と太陽の引力の関係で、最も潮の引く〝大潮〟は今月下旬と来月の上旬にみられる。この期間はいつもよりグンと潮が引くので、磯遊びにはもってこい。潮の香りを満喫しながら、家族連れで楽しむには絶好の時期。しかし各浜ともウニやアワビなどは養殖しているので、迷惑をかけないようにするのがエチケット。

天皇誕生日の四月二十九日から始まった大型連休も終わり、各行楽地とも一段落した格好となった。しかし今後は気温も上昇し、さわやかな時期が続くので、野や山などに家族連れで出かけるには絶好の時期。各浜でも釣りを楽しむ人達でにぎわっており、潮の引いた磯場では磯遊びをする子供連れの姿も多くなった。

これからは最高気温が一八～二〇度といった日々が続き、一年中で最もさわやかな気候となる。水温も気温の上昇とともに上がり始め、磯遊びにはもってこい。特に〝大潮〟にはいつもより大きく潮が引くため、それまで隠れていた磯場も顔を見せる。こうした磯には海草や貝類が豊富に付着しており、子供連れなどで行けばたっぷり遊べる。

大潮は月と太陽の引力により、潮の干満の差が大きくなる時期で、新、満月の近くで生じる。今後の満月は二十二日、新月が六月六日。小名浜測候所の話によると、五月の場合は二十四日が最も大きく引き、干満の差は一・四㍍。同日は午前十一時七分に干潮となるので、その前後二～三時間が磯遊びの時間。

さわやかな潮風に吹かれて磯遊びも楽しい

採り過ぎは禁物

磯場には貝や海草類が

ちょうど日曜日となる二十八日は同じく干満の差が一㍍。干潮の時間は午後二時すぎなので、出かけるにはうってつけだ。ところで気になるのは天気だが、今月中～下旬はぐずつき気味という同測候所のご託宣。六月に入ると梅雨のハシリとなり、あまり好天は望めそうにない。

市内では砂浜の新舞子浜を除き、勿来や永崎、薄磯など各浜とも磯場があり、磯遊びができる。磯には小さなシュウリ貝やワカメ、ノリなどが張り付いており、時には水たまりに小魚が泳いでいることも。はだしになってこれらを採して歩くのは楽しい。

しかし各浜ともウニやアワビなどを養殖している区域があって、採取を禁止しており、注意が必要だ。また、その他の貝や海草でも、根こそぎ採り去るのは禁物。〝海の幸〟を荒らさないよう楽しむのが磯遊びのルールだ。さらに海に落ちたりケガをしないよう注意することも肝心。

薄磯には塩屋埼灯台や国民宿舎「塩屋埼荘」、勿来にも同「勿来の関荘」や三古関の一つ「勿来の関跡」があり、景観もすぐれているうえ、休憩所もあるので便利。部屋を予約しておき、家族連れで

鶴の湯

景行天皇の時代、陸奥の国は「東夷と称し、夷賊の猖獗を極め」たところであり、そころろ近江国日野郷に岩那、磯那と呼ばれる二人の者がおりました。この二人が陸奥国の佐波古の里にきたとき、はるか遠くより一羽の丹頂鶴が舞いおり、林の中へ消えました。二人は何かあるのかと注意してみると、その林の中より湯気が立ち昇るのがみえました。そこで近寄ってみるとさきほどの鶴が夷賊の矢にあたり、怪我をしたところは大変同情して、親切にその傷を洗ってあげたので、一週間もしないうちに治りました。

さて鶴が去って、三週間すぎたころ二人の前に一人の絶世の美人がおとずれました。二人に稲と粟の外に、一巻の神書を授けて帰っていきました。それで彼らはこの神書をふしぎに思い、これをひらいてみれば「佐波古の温泉は恭しくも、御神の造りあそばされ給うものなり」と書かれてあり、また「汝らこの地を開き快く天寿を完うし、かつ住民の生存を計るべし」とありました。

二人はわき出る温泉の近くに小屋を作り、そして森や林を開拓して温泉の発展のため、一生懸命に働いたといわれています。またその鶴の傷を洗った所を「鶴の湯」と名づけたといい伝えられています。

いわきの伝説・民話から

つり

各浜堤防ではタナゴ

藤間沼でフナ、コイ

海

四倉、豊間、江名、大剣小頭など各堤防でタナゴが揚がり始めた。夕方の上げ下げ潮をねらうのがコツ。手の平大だが平均五～六㌢。釣る人だと二十～三十㌢。エサはアオイソメかモエビ。場所によってかなりムラがあるが、明かりをつけコマセをまくとよい。

中之作や江名など各磯では投げ釣りでアイナメ。型は二十～二十五㌢。五、六㌢程度。エサはアカ・アオイソメ、マゼ。

このほか、各堤防のテトラ周辺でドンコ。探り釣りで型は十五㌢前後。釣る人だと二～三時間で二十～三十㌢。エサはアオイソメ。

（小名浜・平野釣具店調べ）

……●

川

藤間沼でフナ、コイ、ナマズが揚がっており、家族連れで出かけるには格好の場所。フナは十～二十㌢で十五、六㌢。エサはネリエかゴカイ。コイはリールザオを使いぶっ込み釣り。四十㌢級が二～三㌢。エサはサツマ芋をふかしたもの。またナマズは大物だと三十㌢。三～四㌢でエサは太目のミミズ。

夏井川・高崎～第三発電所でヤマメ混じりのウグイ。型は二十㌢前後で十二、三㌢。エサはジャジャムシだが、濁りのある時はミミズ。好間川・大利付近でもウグイ、ヤマメが若干。

このほか郷ケ丘の沼で半ベラ。十五～六㌢だが、釣る人だと十五～十八㌢。エサはネリエ。

（平・イソギン釣具店調べ）

……●

ハワイアン次週の催し

（時間は干潮）。

◇五月▽二十四日＝午前十一時七分▽二十五日＝同十一時五十一分▽二十六日＝午後零時三十五分▽二十七日＝同一時十九分▽二十八日＝同二時九分

◇六月▽八日＝午前十二時二十四分▽九日＝正午

【大ホール】

☆14日＝「センチメンタル海岸」の浅野ゆう子

▽ショータイム＝12時30分、16時

【ピーチステージ】

▽専属芸能ショー＝フラダンス、フラメンコ、ハワイアンバンド、タヒチアンダンス、少女コーラスグループ、ジャズバンド

▽ショータイム＝（ウイークデー）13時30分、19時30分（日・祝日）11時、14時30分、19時30分

レジャー

ヤマハピアノ
エレクトーン
小山商会
内郷綴本通り　電㉖3576

くつろぎのひとときの始まり
夜スナック　夜間飛行
平・田町（紫ビル）☎22—3962

看護婦・家政婦の
求人、求職は
（平）74—2307へ
労働大臣認可
平看護婦家政婦紹介所
いわき市平字南町76

永遠の美しさと気品を持つ
ベルベット
この魅力をあなたも！奮
フォーマルウェアで
アートファッション
平・十五町目・6号国道沿い☎23—3106

静寂と古風
旅館ときわ
松ケ岡公園　電㉔2232

東映24ビルへどうぞ……
ヒルも　夜も　真夜中も営業しております
お茶とお食事
トーエー
東映24時間ビル2F　☎22—3977

優雅な静けさ…憩いの里！
各棟完全独立・キッチン・冷暖房完備
ご休憩　お二人様￥2,000
ご宿泊　お二人様￥4,000
平東映ホテル
平—小名浜間鹿島街道沿い　TEL・58—2251

包丁の切れ味が舌にしみる森安づくり
手づくりの味を楽しむ日本料理
御箸で四季の味しみじみと
❖二階お座敷20名様まで
スタンド割烹
森安
平・白銀町　電㉒1411　1412

もっと牛肉を——
この願いに、牛舎の焼肉、ステーキ、しゃぶしゃぶ等は味、値段で十分お応えいたします。
牛舎
●白銀店　☎22—1055・☎22—2914
●鹿島店　☎58—6121

☆20名様までの御宴会承ります
鮮度と生わさび粋な味
寿司おくた
平・白銀　電七四—二四三七

安くておいしい
●営業時間
午前11:00～午後10:00まで
中華料理
緑飯店
平・材木町（ご汁屋向かい）
☎21—4584

■出前敏速
二階お座敷をご利用下さい・駐車場有
すしうなぎ寿司徳
いわき市平字才槌小路　電㉔三九五八・㉓四三九

カレーと、おにぎりが自慢です。
AM6:00～PM9:00
純喫茶
太陽
平・田町（並木通り）
TEL.23-7779

湯本温泉ふるさとまつり

12日間のロングラン

8月前半　地域ぐるみ多彩な行事

「常磐湯本温泉郷ふるさとまつり」実行委員会第一回役員会は、八日午後七時からホテルまるいちで開き、協賛団体と役員を確認、湯本駅から常磐郵便局まで八百㍍を歩行者天国に開放、やっぺ踊りの八月二日から十二日まで、十二日間の長丁場を踊り、ふるさと市、郷土芸能とまつりに明け暮れ、新しい観光地建設のキーポイントにすることを決めた。

同まつりは子供たちに夢を、老人たちに青春の思い出を、若者には躍動するふるさとの魅力を持たせるなど地区民総参加によるふるさとづくりと、新しい観光地開発のキーポイントにすることを目的として企画された。

協賛団体には市、商工会議所、常磐湯本温泉協会、常磐湯本温泉旅館組合、常磐青年会議所、児童連合会、市民ペンクラブ、ロータリークラブ、ライオンズクラブ、湯本婦人会など市民団体がオール参加。

計画によると、八月一日は会場でオープニングセレモニー、ちびっ子のど自慢で開幕。二、三日はやっぺ踊り（こどもやっぺコンクール、一般団地やっぺ）。四日から七日まで四日間はふるさと市で、かぶと虫市、鈴虫市、ホタル市、花木市、ほおづき市、花火市、植木市、風鈴市、古本市が軒を並べる。八、九日が郷土芸能とじゃんがら念仏踊り、長持ち踊り、その他の郷土芸能を披露。十日から十二日まで三日間は、他地区に先がけて盆踊り大会（仮装）を繰り広げる。

このほかコーラ飲み大会、バーゲンセール、映画大会、金魚すくい大会、怪獣供養祭、宝探し、図画コールなどがある。

いわき市内では初めてのまつり企画で、八月二日から八日までのいわきまつりとぶつかることもあって、関係者の注目を集めている。

豊間中体育祭　豊間中（菅光照校長）は十四日午前八時半から、同校校庭で第二十三回体育祭を行う。

危機突破MY運動

常磐製作所　春闘期も労使一体

構造不況業種に挙げられている、鉄工部門の受注落ち込みは深刻化するばかり。いわき市内の鉄工、機器関係企業も同様だが、内郷白水町、株式会社常磐製作所（中村豊社長、従業員五百人）と同労組（斎藤督組合長、四百五十人）は、これ以上の人員整理は避け、労使一体となって危機突破を進める。MY運動に取り組んでいる。労組の賃上げ要求は出ているが「会社側の誠意を期待」、低成長期の経営方法、新しい労使の在り方として、春闘期だけに他の関心を集めている。

同社は常磐興産系列の一つ。常磐炭礦廃業期は、同炭礦で使う機械類の研究製作、修理を主体に操業していたが、閉山後は外注部門に切り替え、日産自動車、日立製作所、福島製作所などの一般機械部品、船舶機械、モーターなどの製作に当たって来た。が、オイル・ショックに端を発した一連の不況で、設備投資はストップ、常磐炭礦の閉山で、受注は四十九年をピークに落ち込むばかり。このため五十一、五十二年と二年続けて合理化に伴う人員整理（それぞれ五十人台）を行った。しかし、受注減はその後も続き、現在はピークだった四十九年に比べ二〇％の落ち込みよう（会社）。

本来なら第三次人員整理を含めた徹底した合理化による対応が要求されるところだが、労使が話し合ったすえ、人員整理を避けることに決めた。その代わり経営存続へ労使一体となってぶつかることとし、①業務の能率化②経営節約の頭文字をとってみんなでやろう"MY運動"をスローガンに不況克服へ立ち向かうことにした。

同運動は昨年の第二次合理化以降に着手、間もなく一年を迎えるが、受注こそままならないものの、諸経費の節減などにその成果が表れているという。

【労使一体で危機突破に取り組んでいる常磐製作所】

スリルと体力増強と

▼…燃えるような青葉若葉の中に、しつらえられたフィールド・アスレチックは、スポーツに絶好の時期を迎えて、子供達から大変な人気。家族連れや、こどもを守る会のグループなどから、広く利用されている。

▼…機敏で柔軟性に富む子供達は、ましらのようによじ登り、ぶら下がり、何のけん味もなく網の上を渡る。パパやママが顔負けの激しい動きだ。

▼…市内には公、私営をふくめて三カ所。いずれも環境に恵まれた場所につくられているが、太陽と緑の中で思う存分羽を伸ばせるアスレチックは、静かなブーム。

＝常磐・白鳥山で＝

刺しゅうの内職講習会

24日から県合同庁舎

県いわき内職相談センターは二十四日から三日間、午前十時から県いわき合同庁舎で内職技術指導教室を開く。

内職技術を習得してもらい、内職あっせんを容易にしようと定期的に開いているもので、今回はフランス刺しゅうについて。受講者は市、刺しゅう針を持参すること。なお、詳しいことは同センターに問い合わせるとよい。電話22―4111番（内線231番）へ。

へアさん

9240　中島安男

くらし随筆

しあわせ

滝内美保子

四月の異動で、この農村の小さな保育所に移って、はや一カ月余り。今、一面たんぼとクローバーの緑におおわれた所庭で、子供達と一緒に四つ葉のクローバーをさがすのが楽しみな毎日…。「四つ葉のクローバーをみつけるとしあわせになるんだって」「せんせい、しあわせってなーに？」そう尋ねられ「そうねえ、うれしいことかな」ととっさに答えたものの、なぜか心に残る一言であった。

◇

そして先日、福島市に友人を訪ねた折、話はぐだんの件からいつーか"しあわせ"談義に…。だれもが求めていながら、その実体についてはきわめて無知であるもの、それが"しあわせ"…。

四年間の看護婦生活に別れを告げ、保健婦の資格もとりたいとこの春から福島市で一人暮らしを始めた彼女。普通なら花嫁修業でもして家にいてもいい年ごろである。それをあえて自らの貯金をはたいて、一年間の学校生活を選んだ友。寂しいこともあるけれど夢をもって生きられる自分が本当に幸せだと言う。

その夜はいつまでも二人で語り合った。胸の奥の悩みがそれで解決するわけはない。でも安心して話せる。黙って聴いてくれる。言葉にならない慰めと励ましが、相手のうるんだ瞳を通して伝わってくる。心を開いて話せる友がそこにいた。しあわせである。

しあわせの基準を何におくか？お金も、地位でも、名誉でもない。あえていうならそれは人生の充実といえないだろうか。

◇

心からの笑顔をみせてくれる子供たち。皆でさがした四つ葉ももう八枚。それを見て「しあわせがいっぱいあるね」と言ったT君。私も心からのほほ笑みでうなずいた。さあ明日もまた、子供たちとの"しあわせ"さがしが待っている…。

（保育所保母・泉）

ななはま千字

赤須会長を再選

交通安全母の会磐城方部の五十三年度総会は十日午前、小名浜公民館で開かれ、役員改選で会長に赤須淑子さんを再選した。ほかの役員は次の通り。

▽副会長＝佐藤奥子▽書記＝馬目君子▽会計＝安藤たい▽理事＝伊藤愛子、津田あき子、鈴木陽子、馬上登代子▽監事＝鵜沼智恵子、平子征子

◉…東北郵政局はこのほど「郵便風景入スタンプ・福島県の旅」と題するミニ・マップを発行した。管内各郵便局に設置されているスタンプを、県別にまとめて紹介し郵趣家らの便宜を図ろうというもの。

◉…東北六県のトップを切って本県のマップが発行されたが、平や常磐、内郷など市内六局のほか県内四十五局のスタンプ印影が、本県の地図の上にズラリ。また裏面には各局の所在地とスタンプの集め方がある。

◉…市内各局のうち平局には五百部が到着、郵趣団体や学校などに配布し収集に役立ててもらうが、「官製の往復はがきで申し込めば、スタンプを押して返送してくれます」。郵便事業の増収も図ろうという魂胆。

スーツも人格――
6～20回／長期ローンOK
☆既製背広上下
¥22000　¥26000
¥28000　¥32000
¥38000（最高級紳士服）
¥48000（最高級紳士服）
☆黒ダブル礼服（8点セット付）
¥25000～¥39000
☆既製スリーピース
¥19800　¥24000
¥28000　¥32000
☆ブレザー各種（市価の半値）
¥6800～¥16800

メンズファッション　デボス
いわき市平字大町4（平大町バス停前）☎22―3781

平けりゃん
5月　20　21　22
27　28　29
■テレホンサービス　本場　電(0246)22―1234～8
郡山場外　(0249)44―3413
平場外売り場　いわき市平字新町　有料指定席増設
郡山場外売り場　郡山市方八町
発走12時
A7・B3

不動産企画相談室
鍋田地建
平・材木町　通信会議所隣
☎(74)4725

伸び悩む郵便業務収入

不況で商業通信減る

暑中見舞、年賀が支え

平郵便局の昨年度・郵便業務収入は三億千四百八十万円。前年度より千八百万円増収となったものの、目標額を五百二十万円下回った。業務収入が伸び悩んだ主な理由は、長期不況のあおりを受けて、商業通信（ダイレクト・メール）の利用が落ち込んだことなど。

収入源は切手やはがきなどの販売によるもので、昨年度の目標額は三億二千三万円。これに対し業務収入は四～六月までは月別目標額を上回る好成績をみせ、好調な滑り出しとなった。特に暑中見舞と年賀はがきが発売された八、十月も下回る収入。結局、総計で一月には同局の積極的な姿勢を反映して、目標額を大きく上回った。

しかし七、十月、今年一～三月は月別目標額はもちろん、前年同月をも下回る収入。結局、総計では前年より増収となったものの、目標額は達成できずに終わった。今年度の目標額は三億三千三百万円。昨年度の実績を千八百万円上回る金額となっており、文（ふみ）の日（毎月二十三日）の定着を推進させるなどして、増収を図ることにしている。

昨年度の収入が未達成に終わったのは、商業通信が落ち込みをみせていることなど。現在、取り扱い郵便物の八〇％がダイレクト・メールで、残る二〇％が一般通信。石油ショック以降、商業通信は減少する傾向にあるほか、一般通信でも手紙（五十円）からはがき（二十円）に移行。さらに簡易書留の利用が増えるなど、経費の節減が目立っており、収入の伸びに大きく影響しているという。

お母さん1,522人勢ぞろい

大黒屋デパート

16日まで　園児の画展開く

本社主催の「お母さんの顔応募作品展」は十二日から十六日まで、大黒屋デパート内に展示されている。昨年は四百点の応募だったが今年は千五百二十二点の多数にのぼり、飾りつけも丸二日間かかるという大仕事だった。

入選作十点は金紙、佳作十点は銀紙がつけられ、さすがに幼児画らしい楽しいふん囲気に富んだ作品。買い物客も足をとめて、「お母さんがみたら、きっと喜ぶでしょう」と、見入っていた。

なお参加賞、入選・佳作賞は各幼稚園、保育所あてに通知し、支給することになる。

【お母さんの顔作品展＝大黒屋デパート】

バザール寄金20万円を寄付

勿来青年会議所

勿来青年会議所（金成郷介会長）は五日、植田第二土地区画整理事業完成に協賛した歩行者天国で、凶書基金・交通遺児チャリティーバザールを実施した。この結果、市民の協力を得て二十万七千四百四十円が集まった。

同会議所はこのほど、勿来凶書館と交通安全協会いわき南支部に十万三千七百二十円をそれぞれ贈った。なおチャリティーバザールは会員や市民からの協力のあった電気用品をはじめダンスなど"大型"品物が出品され、市価の半額以下とあってたちまち売り切れた。そばではチビッ子のど自慢などが催されて人気を集めた。

一方、植田町寿司組合も、同日は七百円の江戸前寿司を四百円で市民に奉仕し、その売り上げの一部一万円を「交通安全に役立てて下さい」と寄付した。

吉村さんら優良9店を表彰

たばこ小売店

日本専売公社郡山地方局は十日、福島市飯坂町で五十二年度優良たばこ販売店局長表彰を行った。管内で五十五人が表彰され、このうちいわき市内は次の九人。

吉村一子（平）佐久間智恵子（同）鹿辺タカ（内郷）長岡義聡（同）常磐）橋本イチ（久之浜）遠藤虎雄（小名浜）御代信夫（同）正木ミチ（錦）北条キエ（植田）

シンナー遊びで死ぬ

自宅布団の中で5日目に発見

十二日午前八時十五分ごろ、いわき市泉町滝尻字前坪六八、会社員草野義次さん（三）方寝室で、草野さんが布団の中でビニール袋を頭からかぶり、死んでいるのを家主が発見、いわき東署に届け出た。

調べによると、ビニール袋の中に塗装用シンナーを含ませたタオルがあり、布団の近くにシンナーの空きびん（二百五十cc入り）が転がっていたことから、同署では草野さんはシンナーで陶酔状態に陥り、酸欠によって窒息死したとみている。死亡推定時刻は八日午後十一時ごろ。

草野さんは八日午後六時半ごろ、勤め先から帰宅したまま十二日になっても出社しないため、不審に思った社長が家主に様子を見てもらったところ、死後五日目で発見された。

いわきの減船13隻か

12隻が決定、1隻流動的

さる八日から東京の船会社の各系列漁協ことに進められていた、北洋サケ・マス漁業独航船の減船作業は、十一日までにほぼ終わった。北洋漁業関係筋が十二日朝、明らかにしたところによると、いわき市内の減船は当初十二隻だったが、さらに一隻追加され最終的には十三隻となる、という。追加される一隻は江名漁協か県鰹鮪漁協のどちらかになりそうだ。

市内には独航船四十一隻あり、このうち三割を占める十三隻が減船を余儀なくされるわけで、本県の"ドル箱"漁業といわれ、水揚げ額も最高だった北洋漁業も今回の減船で水揚げ額も期待できなくなった。

決定した十二隻は漁協別では四倉四隻（現在六隻）、中之作四隻（十一隻）、小名浜二隻（三隻）、江名一隻（十五隻）、県鰹鮪一隻（六隻）のそれぞれ減船だが、追加される一隻は江名、県鰹鮪のどちらかになるかはいまのところ流動的でわかっていない。

減船に伴い独航船がゼロになる漁協はないが、かつては隻数も多かった小名浜は一隻となる。

勿来勤労ホームで料理教室　勿来勤労青少年ホームは十五日午後六時から、同ホームで料理教室を開く。講師は小松満子さん。

土地家屋調査士会総会　県土地家屋調査士会平支部は十三日午後一時から、千代田会館で総会。

ソフトボール審判認定会　十三日午後一時から、市文化センターで開かれる。

サークルニイ・エム展開く

絵画教室の同窓生作品

サークルニイ・エム（酒井功会長、会員六十人）の絵画展が十一日から十五日まで、市文化センター三階展示場で開かれている。

このサークルはさる五十年、中央公民館が一般市民を対象に開いていた市民講座の一つ、絵画教室の受講生達が集まって発足したグループで、昨秋に続き二回目の絵画展。

今回は四十人の会員が八号から十号の小品を中心として、五十号も数点含め一人一点から三点、それに講師の松田松男さんも賛助出品するなど、合わせて八十一点が並べられている。

作品は油絵をはじめデッサン、コンテ、水彩などいろいろで、いずれも会員達の"最新作"。型にとらわれないで自由に描いたというだけあって、どの作品もユニークなものばかり。

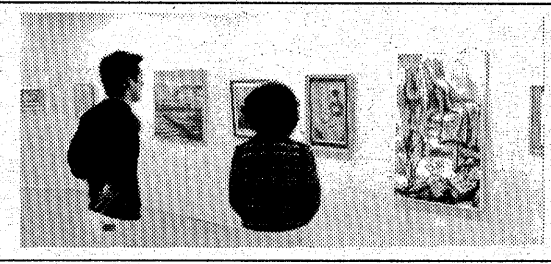

【ユニークな作品が目立つニイ・エム展】

田楽ささら舞に人気

錦局のスタンプ

錦郵便局は、一日から県内五十二番目の風景入り通信（日付入り）スタンプを使用し、市内マニアはもちろん全国のマニアから問い合わせがあるなど、熊野神社の"田楽"は好評を得ている。

錦郵便局は植田郵便局を中心とした金山、山田の四局が集まり植田地域販売チームを結成し、切手などの販売促進を図っている。特に風景入りスタンプは人気のマトになっているため、今回県内五十二番目の風景入りスタンプを利用、全国に「いわき市錦町」の"田楽"を紹介する。風景入りスタンプは、錦郵便局の小沼三郎さんが原図構成した熊野神社の田楽"ササラ舞"と"ケヤキの大樹"。重要無形民俗文化財指定（五十一年五月四日文化庁）になったもので、田楽は田植深い社で、祭りには同神社でささらが演じられる。

【錦郵便局の風景入りスタンプ「田楽」】

しばらく好天候が続きそう

十二日のいわき地方は前日までのぐずついた天候と打って変わりさわやかな"五月晴れ"に恵まれた。気温も午後一時現在で二二度まで、ぬくもり、平年より四度高い暖かさ（小名浜測候所調べ）。

同測候所の話によると、昨日まで雨を降らせていた停滞前線の南下に伴い、中国大陸方面から張り出してきた移動性高気圧が日本列島上空を覆ったためで、前線の通過により雲が多くなる日もあるが、しばらくは好天が続く模様。

国際大会記念切手を二種類

13日、15日に発売

郵政省は十三日「国際ロータリー東京大会記念」切手を、続いて十五日にも「第二十三回国際眼科学会記念」切手を発行する。

「国際ロータリー東京大会記念」切手は、国際ロータリーのシンボルマークと富士山をあしらったグラビア五色刷り。縦三十五・五ミリ、横二十五ミリのやや大型。また「第二十三回国際眼科学会記念」切手は目をあしらったという。グラビア六色刷りで縦三十三ミリ、横二十二・五ミリ。いずれも五十円切手。

【十三日発売の「国際ロータリー東京大会記念」切手と十五日発売の「国際眼科学会記念」切手】

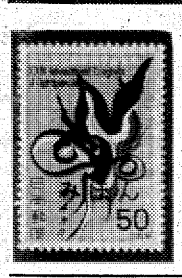

ことぶき・寿・ことぶき・寿・ことぶき・寿・ことぶき・寿・ことぶき・寿・ことぶき・寿・ことぶき・寿・ことぶき・寿・ことぶき・寿・ことぶき

◆三つ重ねの金杯プレゼント

結婚式場でお二人が永遠の誓いを交わされた三三九度の金杯を、思い出の記念品として差し上げております。

◆赤ちゃん誕生記念写真プレゼント

かわいい赤ちゃんがお生まれになりましたらおそろいでお越し下さい。記念の写真を無料で撮影、差し上げております。

（期間は３年以内です）

平駅から歩いて２分

●午後６時まで営業致しております。お立ち寄り下さい。

総合結婚式場　ことぶき会館

いわき市平字田町・並木通り　いわき民報ビル３・４・５F　☎23－3500　☎23－6934

ことぶき・寿・ことぶき・寿・ことぶき・寿・ことぶき・寿・ことぶき・寿・ことぶき・寿・ことぶき・寿・ことぶき・寿・ことぶき・寿・ことぶき

川前で健康相談　いわき市川前支所は十三日午前九時から正午まで、同支所で健康相談を受け付ける。

株式・前場

本日の市況は昨日反発したことから、目先調整一巡感が台頭し堅調にはじまった。仕手株の代表の平和不、アルプス、東洋工が買い進まれる一方、TDK、松下、トヨタの主力優良株にも押し目買いが入り、小野セメ、信越化、三井油化の市況関連株も物色された。半面ミヨシ、三星ベ、西華産のこのところ乱舞した仕手株は、利食い売りに値を消した。

主な高い銘柄は前田建十二円、森乳十九円、塩野義十円、小西六十五円、スタンレ十二円、河合楽八円、丸金運十五円。

主な安い銘柄は富士工十二円、酒伊織五円、遠州製五円、アルプス十円、丸善三十五円。

（地元銘柄）呉羽化七百二十九円、岡理ゴム六百四十五円、白煉瓦三百円、常陽銀二百三十六円、東北電力千百十円、常磐興百二十四円。

日経ダウ二十四円高の五千五百十四円六銭。出来高一億八千万株。

（平・水戸証券調べ）

市況

魚類

十二日朝の小名浜港は引き続きイワシが好漁。

【小名浜港】巻網船二カ統百十ソ　底引船三隻〇・六ソ　小型底引船八隻　小舟二十九隻十ソ　十一万キ。四一・一一三・一▼コウナゴ　一万キ。五〇〇七▼マコガレイ　二百キ。五〇〇—四〇〇▼サクラエビ　二百キ。一五〇—八五▼ヒイカ　百六十キ。三六〇▼貝焼き　百六十五個　二六〇—二四五

【江名港】定置網船一隻〇・二ソ　底引船二隻一・六ソ▼水ダラ　七百三十キ。三〇—一〇〇▼コ　五百六十キ。二三〇—一〇〇▼ナメタ　百八十キ。七〇〇—三〇〇

【中之作港】底引船四隻四・五ソ　一本釣船一隻十四ソ　小舟六隻〇・二ソ▼カツオ　一万四千キ。三五六—二〇〇▼ヒイカ　八百キ。三三〇▼小サバ　三百キ。三〇▼スズキ　二百キ。八五〇—七〇〇

野菜

▼大根一五〇—五▼ニンジン一九〇—二〇▼ゴボウ三〇〇—五〇▼白菜五〇—二〇▼キャベツ一八〇—一〇▼ネギ一二〇—一〇▼レタス一四〇—二〇▼キュウリ二六〇—八〇▼ナス三五〇—一六〇▼トマト三二〇—七〇▼サツマイモ一三〇—三〇▼バレイショ二〇〇—三〇▼サトイモ一二〇—三▼玉ネギ八〇—四五▼モヤシ八〇—七〇▼ナガイモ一五〇—五〇▼ニンニク六〇〇—二〇〇▼玉子二五〇—二四〇▼サヤエンドー七〇〇—二〇〇▼インゲン一七〇〇—六〇〇▼カボチャ三八〇▼フキ一八〇—三〇▼ウド八〇—四〇▼竹の子九〇—二〇（以上キ。）▼菜類三五—五▼ニラ三〇—一〇▼ホウレン草五五—一〇▼春菊四五—二五▼カブ九〇—二〇▼根ミツ葉八〇—三〇（以上束）▼ピーマン四〇—二五▼生シイタケ八〇—一〇▼ナメコ一〇〇—五〇（以上袋）▼カリフラワー七〇—一〇（コ）

果物

▼グレープフルーツ一九四—一六七▼レモン一九四—一六七▼リンゴ五〇〇—二〇〇▼バナナ一九二—一五八▼パイナップル一六〇—一五〇▼ハッサク三〇〇—一〇〇▼甘夏カン三〇七—四〇▼夏ミカン二六七—六七▼プリンスメロン五二五—二五〇▼キンショウメロン四五〇—三二五▼スイカ二八〇—一三三▼サンフルーツ二八〇—一六七（以上キ。）▼イチゴ二八〇—五〇（パック）

（市中央卸売市場調べ）

※お断り＝読者の声、会と催し、映画案内は3面に。

あすの運勢

小川石洲

五月十三日（土・仏滅）

【1月生】周囲と協調して成果あがる、独断独走は禁物

【2月生】運気が安定せず迷い多い、確信なければ自重

【3月生】軽率に動けば立場を悪くする、慎重に取り組め

【4月生】あれこれ迷ってチャンス失う、積極性が必要

【5月生】争いに巻きこまれてもプラスにならぬ、ゆとり持て

【6月生】マイペースの行動が結果よい、軽率に動くな

【7月生】ぐずぐずしていては進まぬ、積極的に当たれ

【8月生】親切にして誤解を招く暗示、ほどほどにせよ

【9月生】苦労の中に楽しみもある、明るく振る舞い有利

【10月生】現状苦しくも好転のきざし、辛抱しがんばれ

【11月生】協力者を求めて何かと有利、独走すれば自滅

【12月生】落ちついて周囲の動きを観よ、道ひらく

いわき民報案内広告

●1ダン4行　2,400円（前納扱いです）
●同一広告5回以上掲載は1割引き
●お申し込み・お問い合わせは本社営業局広告部☎㉓1666代＝支社・支局・いわきPRセンター＝☎㉓0690へ

家屋

譲る 店舗▽居抜き▽平・白銀町▽店舗50平方㍍（15坪）▽価格相談に応ず『鈴建工業』電㉒一四九五

アパート 四畳半▽水洗トイレ▽家具付▽女性優先▽場所＝平五小前▽連絡先＝電㉒二四〇〇四

アパート 六畳四畳半▽DK▽ガスぶろ付き▽駐車可▽電有▽日照良▽平自由ケ丘電㉔二四七二

貸家 一戸建て▽六畳六畳四畳半▽台所水洗トイレガスぶろ付▽駐車有▽場所＝バス赤沼停留所前賃2万8千電㉞三六九四

アパート 六畳六畳▽台所四畳ガスぶろ水洗トイレ洋ダンス付▽日照良駐車可▽場所＝平下平窪▽連絡先＝電㉔三八七六

貸家 一戸建て▽六畳四畳半▽台所トイレガスぶろ付き▽中廊下、庭付き▽場所＝いわき短大正門斜向い▽電㉔四七六八

マンション 六畳四畳半三畳▽南向▽台セット共同電有▽下神谷▽水洗洋ダンス共同電有▽下神谷▽二万六千▽駐車可▽電㉔八七三二

アパート 六畳▽六畳、四畳半、台所六畳▽バス水洗トイレガレージ付▽場所＝平谷川瀬・菱川橋近▽連絡＝電㉔二二五二

貸家 六畳四畳半台所トイレ付き▽駐車場有り▽場所＝上荒川砂屋戸▽停留所近し▽車で平へ五分▽電㉔二六〇二

高級 アパート▽六畳六畳台所新婚向駐車可▽場所中神谷バス停瀬戸入口歩1分　電㉞2875

貸事 務所▽平駅徒歩5分▽1室▽各駐車場付▽NHK裏▽環境抜群▽面談▽連絡＝電㉔五八六四

募集

●調理師見習一3名
・年齢18～25歳位まで
・履歴書持参　・委細面談
株式会社 賑水
平北白土　☎21—3161

事務員募集

◉女子　2名
☆事務堪能な方
☆勤務地＝江名・小名浜
☆委細面談
株式会社 高島屋商店
TEL・55—8277

募集

●店員（男・女）　数名
普免所有者
年齢不問　社保完備
履歴書持参　委細面談
フードセンター浅野
（旧名中村商司）
内郷白水町　☎26—2464

急募

■女子事務員
・履歴書持参　委細面談
■面接日　5月14日（日）午前中
達美ビル 株式会社
平字五町目15　電㉑1911

女子 従業員募集▽一名▽年齢＝45歳ぐらいまで▽勤務＝午後4時～10時▽委細面談▽割烹料理大貞▽電㉓八一六一

募集 ▽運転者（普通免許）2名▽年齢20～35歳迄　履歴書持参▽内郷綴町町之内▽八角建材店　▽連絡先＝電㉖二五九三

募集

女子 従業員▽勤務・前10時～後3時および後6時～9時▽平・銀座通り『レストラン・サロン』電㉔二五九二

女性 募集▽18歳～25歳▽5名月給十五万円▽アルバイト可・時給八百円▽マリオネット▽電㉑一六四〇・夜㉑四五五四

貸店 舗事務所向▽八ツ坂団地入口ホワイトビル内2F46平方㍍14坪▽賃7万協力金3月駐車場付▽連絡先＝電㉔五八六四

売地

○小名浜住吉　玉川団地付近
○2種住専、バイパス予定沿
○1959平方㍍（592.6坪）他有
3.3平方㍍5万円　（仲介）
福島県知事（2）第479号
株式会社 インテリアたかしま
郷ケ丘1—47—1電22—3365

土地

男女募集

全国学校生活協同組合代行社
●営業社員……5名
（固定給十歩合給制度・平均175,000円以上）
・福利厚生、各種社会保険制度完備
●面接日　5月13日㈯午前10時から正午まで
（面接日に来れない方は履歴書、郵送のこと）
いわき産業会館3F 第一図書販売 株式会社
平・菱川町1—3　電21—1927

募集

●建築技術者……3名
●運転手……2名
社保険・退職金・昇給有・免許証履歴書持参下さい　年齢問わず、委細面談
添田建設株式会社
常磐関船町宿内7
電㊸3151～代3事務所午後5時迄
電㊹1711～代2自宅

5月生募集

■神谷開校日＝5月22日（月）
■柳町開校日＝5月26日（金）
●授業＝朝・昼・夜の3部
どの時間帯でも受講可／着物小物類　お貸しする準備あり
着付教室 京美装室
神谷教室／平塩（永山宅）
平・柳町（不二屋マンション）
お問い合わせ電21—4870

募集

■男女現場作業員　数名
・年齢40歳位まで
・普通免許所有者優遇
・委細面談
有限会社 荒川組
いわき市平字五色町70
電話74—5512

パート 募集▽電気部品組立▽女子45歳まで▽9時～4時▽委細面談▽場所＝平泉崎▽『(株)ミナト電子』▽電㉞七一二〇

男子 社員募集▽2名▽年齢20歳以上▽普通免許所有者に限る▽委細面談　▽中央卸売市場内『丸矢青果』電㊽八一三五

ウエートレス 募集▽35歳まで（パート可）▽時間＝前10時半～後2時半▽平谷川瀬競輪場入口▽中華料理南苑電㉓九五八一

女性 募集▽委細面談▽PM7：00▽小名浜字船引場一ノ二▽スナック・クレオパトラ・電㊹九九七七

純喫茶 風車

平・中町（大黒屋前）
AM7時～PM9時
☎平・㉓3125

ファッショナブルなショッピングの館
メルヘンハウス　6月24日オープン！
◆北白土に今話題のショッピングゾーンに御注目
◆決定業種
☆パーラーリルケ　☆イタリアン喫茶ポポロ
☆ビューティーサロン乙女座　☆資生堂化粧品やない
テナント募集中
●フラワーショップ●ブティック●書店●手芸店●理容所
◆その他メルヘンハウスのイメージに合う業種があれば御参加下さい
連絡先＝メルヘンハウス企画室
TEL・22—0512

近日オープン！ホステスさん大募集
新しい仲間と新しいお店で!!
●平・白銀小路に新給与システムで絶対に稼げるお店誕生
どなたでも最低日給 10,000円以上　※歩合売上半額指名料全額バック
●日払5,000円可●完全前金制●新調ドレス貸与●週給制
●寮託児所完備●帰りはバスで送ります●年齢18歳～35歳まで
●その他ご相談に応じます
※面接＝毎日10時から深夜までお気軽にお電話下さい
サロン 花嫁学校　平・白銀小路 ☎22—3934
事務所　平字正内町39（6号国道沿 旧三小前）☎23—7664

福島県知事免許（1）第990号
山崎地建
いわき市内郷綴町板宮111　電㉗3059 ㉖2734夜

売家	内郷高坂町 土地 294平方㍍（89坪） 建物 92平方㍍（28坪） 価格880万
売地	湯本町傾城・両面道路 198平方㍍（60坪） 価格283万
売地	平・桜町 451平方㍍（136坪） 即建築可1250万

いずれも委任物件につき手数料込み

風格ある木造建設
たかしまハウス
土地付高級分譲住宅
若葉台
（常磐上矢田申田）
土地 216平方㍍　65.4坪
建物85.8平方㍍　26坪
1320万円
土地224.61平方㍍　67.9坪
建物 83.04平方㍍　25.6坪
1320万円
木造モルタル2階建諸設備完備
20年住宅ローン取扱い　（代理）
福島県知事（1）第1118号
高島不動産
郷ケ丘1丁目　高島屋グループ2F
☎22—3743

福島県知事許可（特—25）第8731号
福島県知事（1）第1157号
株式会社 いわきホーム
常磐関船町抗田3　☎44—4105
窪田土地付分譲住宅　発売中　2棟
所在地　勿来町窪田町通1丁目4～4
建物面積　82.38～88.59平方㍍
設備　水洗トイレ　ステンバス　台所セット　洗面キャビネット　床下収納庫他　全室照明器付
販売価格　1,058万～1,108万円
関連会社
吉野木材株式会社 ☎勿来(3)3165
吉源木材株式会社 ☎平㊸3288
鈴木工業株式会社 ☎平㊾2535

免許番号　福島県知事(3)第220号
まこと不動産 株式会社
電53—5388代
（夜間）02466③6197

売地	泉ニュータウン団地 232平方㍍（70坪） 3.3平方㍍5.9万　格安 ローンの相談に応じます　社有
売地	平つつじケ丘 359平方㍍（109坪） 3.3平方㍍7万 水道排水完備　社有
売地	小名浜原木田 232平方㍍（70坪） 3.3平方㍍10万　格安 水道排水完備南道面　代理

金融

お勤めの方で健康保険証持参の方ご相談に応じます
有限会社 松鈴商事
平字田町・喫茶「太陽」東隣　☎23—6668

製材

運搬サービス
富士一材木店
平下神谷　電㉔三九二五

賃挽

満員御礼

平2号店・小名浜店・原町店　近日出店のため

ホステスさん大募集
絶対に稼げる新給与システム
どなたでも最低日給 10,000円以上
●日払い5,000円●日給制
●完全前金制のため売掛けなし
●新調ドレス貸与●年齢18～35歳
●寮託児所即入寮可●帰りはバスで送ります●その他ご相談に応じます
※面接＝毎日10時より深夜までお気軽にお電話下さい

男子特別幹部候補
新会社設立のため
あなたの努力と根性を求めています
■給与＝17～25万円
●年齢＝20～35歳迄
●業界経験者可●高卒以上
●寮完備●普通免許要

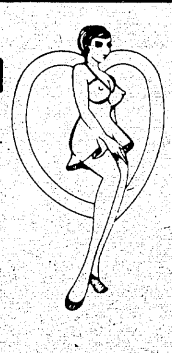

今宵ピンクレディーで楽しいひとときを……
《完全前金制》
7時迄　¥2,200
8時迄　¥3,300
9時迄　¥4,400
［ビール3本 チャーム1 一品料理1］
ラブサロン ピンク・レディー
平・田町・紅小路（梅林ビル2F）☎22—3981
事務所☎23—7664

連日盛況