夕刊
いわき民報
郵便番号　970
いわき市平字田町63－7
いわき民報社
振替口座（郡山）4028
本社　0246　㉓1666
小名浜支社　0246　㉜3560
常磐支局　0246　㊷2380
勿来支局　02466②2903

景気浮揚に17億

県いわき農地事務所

前年度より36・7%増額

県単治水事業に重点

用・排水路、ため池など

県いわき農地事務所に振り向けられた五十三年度の事業費は、見込み事業を含めると約十七億円となり、前年度最終と対比しても三六・七%と大幅に伸びた。これは国の景気浮揚対策で公共事業費が増ワクとなったのと、県でも国の対策を受け、県単事業費を大幅に増やしたため。同事務所でも四月初めから早期発注の入札を行っているが、今月末までには、予定した入札はすべて完了しそうだ。

鉱害復旧に2億余円

主な事業を挙げると、老朽ため池整備は前年の二倍に当たる六千七百六十万円がつき、大石ため池（常磐）、畑子沢ため池（平）、田戸ため池（四倉）など継続、新規を含めると八件に及ぶ。団体ほ場整備は一億六千三百四十七万円で下三坂（三和）、赤井（平）、袖玉山（四倉）など新規一件を含む八件。団体営かんがい排水事業は五千百十八万七千円で五件。石炭鉱害による復旧事業のほ場整備は泉（磐城）、酒井（勿来）の二カ所でいずれも継続で行われているが、今年は前年対比で四六・七%増の二億四千五百四十万円の予算が計上された。

一方、継続事業で行われている多目的用水路の飯川堰二億四千四百万円、大越・藤間地区たん水防除施設一億八千七百万円、馬目農免道路九千八百五十九万一千円と農免道路を除けば事業費は前年対比で大幅な伸び率。

夏井川河口に4億

常習冠水にサヨーナラ

このうちでも、たん水防除施設は県が特に力を入れている。地盤が低く、大雨に見舞われると農作物はもちろん、民家も床上浸水などの被害を受ける大越・藤間地区を水害から守るための排水ポンプなど排水施設を六十枚橋と海岸道路わきの横手地内に一基ずつ設置するもので、工費四億六千四百万円を投じ五十一年度から五年計画で着手した。はじめ横手地内の施設工事に取り掛かったが、排水ポンプ、排水機場の建設も五十二年度で八分通り完成、今年は付帯工事の一部を残すだけとなり、今秋には完成、始動できる。引き続いて六十枚橋の施設工事に着手するが、予算の増ワクもあって工事は順調に進みそうだ。

両施設に取り付けられる排水ポンプは毎秒二・九㎥の排水能力を持つ。このためフル運転すると、例えば三日間に二百五十五㎜の雨量があった場合でも一日半で完全に排水してしまうので、冠水の心配がなくなる。

磐城方部の教職員運転者会　磐城方部教職員運転者会は二十四日午後三時から、小名浜西小で開く。

咲き競う市の花ツツジ

○…木々の葉が日ごとに濃さを加えている平・新川公園は、市民憩いの場。朝夕の散策にはもってこい。昼休み時にはOL達が弁当を広げる姿も見られ、ほほ笑ましい。

○…ウナギの寝床のように東西に長く延びた同公園には、市の花ツツジが数千本も植栽されているが、今が見ごろ。赤、ピンク、紫、白の花が彩り豊かに咲き誇っている。

○…松ケ岡公園を始め、市内のツツジの名所も、今や盛りと咲き競っているが、市の緑化推進も、ようやく花開き、緑の初夏を歌いあげている。

＝平・新川公園で＝

無利子、無担保融資の恩典

30日 倒産防止共済説明会

いわき商工会議所中小企業相談所は、三十日午前十時からいわき産業会館で中小企業倒産防止共済制度の説明会を開く。

同共済制度は今年四月一日から施行された。取引先の倒産により売掛金の回収が出来なくなった場合、無利子、無担保、無保証で融資が受けられる制度。

本格的な呉服専門の店
かみや
平・二番町三三―二〇一一

金こそ永遠不変の財産です

〈全国貴金属取引協会正会員〉
技術と品質で奉仕する
宝石時計の内山
小名浜ショッピングセンター2F
（0246）54－5227代

いわき抄

▼…ある団体に参加して、水戸市へ行ったときのことである。昼食は市内でも定評のある一流料亭を利用したが、そのとき食卓に出されたコップの下敷きがおもしろかった。真ん中に「口」という字があり、四方に「五」「隹」「矢」「止」を配して、「吾」「唯」「知」「足」と読めるようになっていた。その下敷きを所望する客が多いので、帰りにはどうぞお持ち下さいと、おねえさんが勧めてくれた。言われる通り、頂いて帰って来たものである。

▼…それからしばらくして、ある会合に出たとき、日本人の心について話が及んだ。つまり物質的な豊かさの上に安住し、私たちは更に豊かさを求めようとしているが、足ることを知って感謝しその感謝の気持ちをこめて、何かに恩返しをさせて頂くということを忘れているのではないか。足ることを知って報恩感謝の行いをしたいものである、ということであった。つまり「吾、唯、知、足」ということにつきる。この料亭で頂いたコップの下敷きに記した主人公の心遣いが、いま知られた思いがするのである。心の豊かさとは、そういう生き方を言うのであろうか。

【毎秒二・九㎥の排水能力を持つ横手地内の排水防除施設】

ランチタイム
正午～2時
1,200円より
世界のワインと
松阪牛鉄板焼き
専門店
福寿軒
平・三田小路
パール　2階
☎23－3388

わたしたちにはいろいろな出会いがあります。
「会議というものは、原則であるよりはむしろ例外でなければならない」ピーター・F・ドラッカー（経営者の条件）より
インテリア設計施工・商業デザイン
有限会社 サン・アート
福島県いわき市平南町21－2/3－SUNビル7F☎22－4711代

新店舗NEWS
茨城県北茨城市関南町
自動販売ショップ いわきベンドリア

施主：いわきベンドリア株式会社　長谷川浩一様
設計・施工：(有)サン・アート　担当 江尻精一
工期：53．4．25～29　4日間

新店舗NEWS
いわき市小名浜岡小名字小舘19－2
喫茶 ピッカー

施主：有限会社 阿波屋　田中房次郎様
設計・施工：(有)サン・アート　担当 山崎行秀
工期：53．4．20～30　11日間

新店舗NEWS
茨城県北茨城市大津町北町
喫茶 茶夢（チャム）

施主：永山修一様
設計・施工：(有)サン・アート　担当 諸橋知子
工期：53．4．15～30　16日間

3年ぶり甲子園出場か
地区予選選みて

第三十回春季高校野球いわき地区予選は十四日、昨秋の地区、県新人戦を制し、東北大会"ベスト4"の実績を持つ勿来工優勝で幕を閉じた。今季初の公式戦、しかもこの冬を越して各チームがどう成長したかを見るのに絶好の機会だったわけだが、結局は、勿来工の"強さ"をまざまざと見せつけられた大会だった。そこで、今大会を振り返るとともに、「今年のいわきはレベルが高い」と言われるいわき勢の今後を探ってみた。

Ⓐ

今年のいわきは強い
投手よし打撃よし　あと一歩

いわきのレベルの高さを物語る一つの材料として「各校の投手陣の充実」を挙げることが出来る。決勝戦で息詰まるような投手戦を展開した勿来工・鈴木武、磐城・中西を筆頭に、勿来の左腕・中丸、昨秋の対磐城、今春の対双葉（練習試合）戦でノーヒット・ノーランを演じた技巧派の本馬（内郷）、威力のある速球を投げる遠藤（四倉）、大星（磐城二）、志賀（平工）など、他地区へ行けば上位にランクされる投手がズラリ。昨年に比べると各投手ともスタミナがつき、配球にも進歩がみられるなど、"夏"が楽しみだ。

打撃陣についても同様で、今大会は長打が目立ち、レフトスタンドにダイレクトで飛び込む本塁打を披露した鈴木武（勿来工）右、来工の"量感"は他チームを圧倒していた。少々のピンチになっても中間をねらうシュアな打撃で再三にわたり長打を飛ばした松本（磐城）、長久保（勿来工）。一年生に落ち着きすら感じられる。相原選手・草野（平工）の活躍も特筆出来る。ただ、半面では巧打者・曲山、梅野（どちらも勿来工）などの不振も目についた。両選手とも打撃については非凡なものを持っているだけに、県大会までには本来の調子を取り戻したいところだ。

チーム全体として見た場合、勿来。接戦の末に敗れた磐城も内、外野の守備をはじめ、攻撃、走塁面など全般を鍛え直し、"夏"に賭（か）けるという。また、勿来工を苦しめた平商"打倒勿来工"監督も「ミスさえしなければ、このように（決勝戦）なんとか勝てるものだ」と話していたが、選手たちの動きには自信に満ちあふれており、"県下一"の座はより堅固になった印象を受けた。

各チームの目標はあくまでも七月十五日から始まる夏の甲子園予選。接戦の末に敗れた磐城も内、外に燃える勿来をはじめ、内郷、湯本、平工の二番手グループ、それに続く磐城二、四倉、小名浜、好間、高専なども実力伯仲でこれを追っている。

同予選が勿来工を中心に展開されることはまず間違いないが、同校を含むいわき勢から三年ぶりに甲子園出場チームが出る可能性はより大きくふくらんできたようだ。

【春の高校野球予選＝湯本・平商戦】

いわき球友会

◇五月大会（13日）
岡本ゴム　000 000 0
明成建設　001 012 ×　4　0
（岡）高橋―三浦
（明）大戸弟―佐藤一
▽本塁打＝大戸弟（明）
▽二塁打＝大戸兄（明）
（この試合で大戸投手＝明成＝は完全試合を達成した）

◇同（16日）
諸橋金物　000 200
加地和組　203 000　5　2
（諸）坂本、後藤―志賀
（加）柴崎、鵜沼―合津
▽本塁打＝鵜沼（加）
▽二塁打＝後藤（諸）

平球友会

◇春のリーグ戦（13日）
常磐パイレーツ　000 100 0
ランナーズ　001 020 ×　3　1
（常）立谷弟―村上
（ラ）前田―大橋
▽三塁打＝立谷弟（パ）
▽二塁打＝飯塚、佐原、新妻（ラ）

◇同（17日）
正月荘　000 000 0
四倉いこい　020 000 ×　2　0
（正）佐藤、武藤―平野
（四）鈴木、村上―緒方
▽本塁打＝鈴木（四）
▽三塁打＝村上（四）

平野球クラブ

◇五月大会（16日）
平工製作所　100 000 0
東部ガス　010 000 0　1　1
（平）前島―木田
（東）長部―永山

交通事故

（16日・県警交通企画課調べ）

	発生	死者	傷者
今年の累計	554	0	0
いわき中央署	1	0	0
〃東署	0	0	0
〃南署	10	0	0
	745	0	2

天気予報
玉半提供 ㉓九五九一

（小名浜測候所調べ）

【今夜】東寄りの風、曇りから次第に曇り、海岸沿いでは霧のかかるところある。

【明日】東寄りの風、曇りで、夜一時小雨が降り、海岸沿いでは霧のかかるところある。

【海上】今夜、明日とも波やや高く、霧のため見通し悪くなるところある。

【気温】▽16日＝最低8・1度（平年10・9度）最高21・2度（同18・8度）

（海上濃霧注意報継続中）

あすの暦
5月18日（木）

旧暦	4月12日	日	負
六曜	先		
日出	4	・	26
月入	18	・	39
月出	13	・	58
月入	1	・	34
満潮	0	・	20
	13	・	00
干潮	7	・	00
	18	・	46

高層住宅
自転車置き場即決
平　夜の移動市長室に7人

いわき市は十六日夕、市文化センター一階ロビーで、平地区の移動市長室を開いた。マンネリ化した市政懇談会に代わり、市長が直接出向いて住民の陳情や苦情、要望などを受けようというのがねらい。開設二年目の今年は「夜の移動市長室」と銘打ち、平を皮切りに六月二十九日の磐城（泉公民館）まで、集中的に全地区で"店開き"する。

今年度最初の同市長室を訪れた住民は七人。生活環境整備など合わせて十三件の要望、意見などが寄せられた。このうち、市長の"即決"によって実現が可能になったのが高層市営住宅の自転車置き場問題。各階段の入り口付近に子供の自転車や三輪車などが雑然と放置されている現状をなんとかしてほしいという要望を受けて、市長は「高層住宅に限り、来年度から計画的に設置するよう考えていきたい」と約束した。

また、アマチュア無線クラブからは、「その局と交信しても「いわき市」を知っているひとが少ない。交信後にハガキ（交信証）を送っているが、いわき市のP.Rを兼ねる意味からも、ハガキ二万枚、アワード（賞状）一千枚ていどを援助してほしいと申し入れがあり、市長はそのアイデアを買いながらも、「まず市内の無線クラブが一本化することが先決、そのあと改めて市に要請してほしい」とこたえた。

このほか、明治団地の道路、遊園地問題などが取り上げられ、域内道路の整備については、経費の半分を住民が負担すれば市が補修し、その後市道に移管する。遊具もブランコや鉄棒ぐらいは市で設置してもいいが、いずれにしても住民同士でよく話し合い、開発業者とも詰めることが前提になるとした。

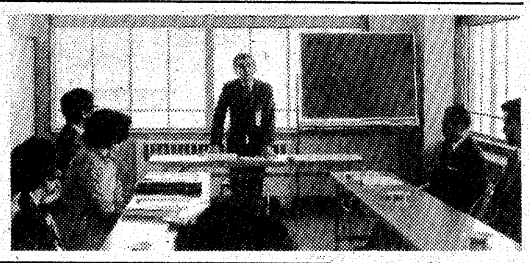

伊東一日所長が措置会議も
浜児相

「健やかに　元気に育て　こどもたち」をスローガンに展開されている児童福祉月間にちなみ、いわき市平上荒川の県浜児童相談所（高原光雄所長）は十六日午前十時半から、恒例の一日所長を実施した。

まだまだ一般にはなじみの薄い同相談所の実態をよく知ってもらい、併せて「児童福祉」の向上をめざそうというのがネライ。一日所長に選ばれたのは、保護司や民生・児童委員など、青少年問題のベテラン伊東実さん（㊐）＝同市平字田町二ノ一、飲食業＝。

高原所長から委嘱状の交付を受けた伊東所長は、同相談所の業務概況や職員の紹介を聴いたのち、「保護司も兼務しており、一つひとつが勉強になる。多くのものを吸収してそれらを役立てたい」とあいさつ、早速、現在一時保護されている四人の子供達の将来を"判定"する「措置会議」に臨んだ。

昼食時には、同相談所中庭で職員や子供達と車座になって"会食"したほか、野外レクリエーションを楽しんだが、十月から実施される「県青少年健全育成条例」の審議にも加わった経験を持つだけに、「青少年の非行防止には、行政・社会・家庭が三位一体となって取り組まなければ」と感想を述べていた。

【「よろしくお願いします」とあいさつする伊東所長】

"限りない力と豊かな心"
53インターハイ　ポスターできる

53インターハイの総合ポスターがこのほど、県実行委員会の手で完成、いわき市内にもお目見えした。

このポスターは昨年五月から七月にかけて県内の高校生を対象に募集した結果、八十二点の応募作品の中から、テーマの「限りない力と豊かな心」とマッチしているとして、当時磐女三年の鳥海令子さん（㊐）＝現武蔵野美大視覚伝達デザイン科一年＝の作品が採用されたもの。

さんさんと輝く太陽を背景に、トラックを駆け抜ける若者のエネルギーを、円の軌跡に乗った緑の帯で表現、真夏に開かれる"若人の祭典"をイメージ豊かにうたいあげている。全国高体連中央委員会でも「芸術性が高く、他大会のものより一段と優れている」と好評。

市実行委員会では市内各駅など要所にこのポスターを張り、間近に迫った同大会のムードを盛り上げることにしている。

鳥海さん作

【53インターハイの総合ポスター】

鉄工業協組で従業員を表彰

いわき地区鉄工業協同組合（会川定一理事長）の通常総会は、十九日午後一時半から平市民会館で開くが、被表彰者が次の通り決まった。

▽感謝状＝松居　茂（新江鉄工所）
▽事業所表彰＝山登機械工業
八戸工業所
▽優良従業員表彰＝須藤保男（会川鉄工）根本義平（福島産業）戸田丈夫（佐藤鉄工）佐藤正（八戸工業）三浦礼子（高橋製作所）根本とめよ（小島製作所）庄司トシ子（溝井工業）上原正勝（平工製作所）茂木栄太郎（有信製機）笹川金次（東北鉄骨）鈴木照義（東北ネヂ）桑原勝弘（金成鉄工所）鈴木清（新栄工業）竹原市夫（久工業所）渡辺喜昭（寿鉄工所）春日部貢（協和鉛化）橋本好巳（真壁工業所）

社員募集
⊙営業局販売部員（男子）　一名
▽年齢四十歳まで　▽普通運転免許所有者
⊙工務局印刷部員（男子）　一名
▽高卒者　年齢二十五歳まで
ご希望の方は直接履歴書持参の上ご来社下さい
いわき民報社
いわき市平字田町六三　電㉓1666代

内郷商工会で総会　内郷商工会の通常総会は二十九日午後二時から、内郷公会堂で開き、今年度事業計画などを決める。

あす常磐地区体協総会　常磐地区体育協会（駒木根定之助会長）総会は、十八日午後一時半から同公民館で開く。

平市民会館で子宮ガン検診　いわき市公衆衛生課は十八日午前九時から十時まで、平市民会館で子宮ガン集団検診を行う。

内郷で心配ごとの相談　いわき市内郷支所は十八日午後一時から四時まで、同支所で。

【訂正】16日付1面の常磐自動車道地方本部設置の記事で、「大森副知事本部部長」とあるのは「岡田副知事」の誤りでした。訂正します。

JOKO・LETTER
贈りもののお店
Gift Joy ギフトジョイ
移転・新装オープン！
取扱品目
○贈答用品
○記念品
○冠婚葬祭用品
○ブライダル用品
○販売促進用品
○家庭用品
平駅↑　田中カメラ　山新家具店　常交営業所　ガソリンスタンド　ギフトジョイ　マイカーセンター　ウクテリア常交　明治団地　↓小名浜
常交商事株式会社
いわき市明治団地5－20　☎21－4011
しあわせひろげる常交グループ

よろこびの日
婚礼引菓子
松月堂
本店／いわき市平銀座　☎(0246)23－1551

名代おでんやきとり
久松
平・新田町　電⑭三七九一

事務機なら
明和商販

肉の御用は
下坂食肉店
好間町　電㊱三二四五五二五

スナック
ブロンディ
☎㉓四五七〇

駐車場完備
毎週木曜定休
■出前敏速　午前11時～午後2時
●魚の中落ち定食（350円）
●ねぎとろ巻
すし芳
いわき市平・六町目本町通り　電㉓五六五八

スナック
華屋木
平・田町
☎㉒二九三二

越
フジコシ
平店㉓一二三四・小名浜店㊸四一九一
植田店②二一七一・湯本店㊷四一四一
さんわ店㊸三一八一・内郷店㉖一六〇〇
高坂店㉗四三八八・谷川瀬店㉒一七九三
相馬店⑥六一二六・相馬新町店⑥五一四六
原町店③六二〇六・浪江店④四三一一
浪江駅前店④二九五五・亀戸店㊶〇六四一

平店衣料
小名浜湯
本植田相馬浪江店
は誠に恐れ入りますが明日は休ませていただきます平店食品　さんわ店　高坂店　谷川瀬店　内郷店　相馬新町店　原町店　浪江駅前店は休まず営業いたします

県高体地区予選の成績

軟庭個人 男女とも湯本優勝

22種目中、19種目を消化

第二十四回県高校体育大会いわき地区予選会（いわき地区高体連主催）は十五日、新たにバレーボール、ソフトボール、軟式庭球が終了した。53インターハイ会場になる市営平庭球場で行われた軟式庭球個人では湯本の阿部・小川組（男子）、渡辺・赤津組（女子）がともに優勝を飾ったのをはじめ、団体は男子・内郷、女子・磐女が一位。バレーボールは男子・平工、女子・磐城一が順当勝ちし、幸先のよいスタートを切った。

これで二十二種目中十九種目を消化、残りはラグビー（二十日）、水泳（二十三日）、軟式野球（六月二十七、二十八日）の三種目となった。

成績は次の通り。

軟式庭球

【団体】◇男子①内郷11勝②湯本9勝2敗③勿来工9勝2敗◇女子①磐女9勝②平商8勝1敗③四倉6勝3敗

【個人】◇男子▽決勝 阿部・小川 4－2 鈴木・佐藤（湯本）▽順位①阿部・小川組（湯本）②鈴木・佐藤組（勿来工）③山辺・草野組（内郷）佐藤・草野組（同）◇女子▽決勝 渡辺・赤津 4－3 布施・鈴木（湯本）▽順位①渡辺・赤津組（湯本）②布施・鈴木組（磐女）③鈴木・村田組（同）田子・木村組（同）

【軟式庭球個人で男女とも優勝を飾った湯本高＝（前）渡辺・赤津組（後）阿部・小川組】

バレーボール

【男子】▽決勝リーグ 湯本工 2－0 勿来工 / 湯本工 2－0 磐城 / 平工 2－0 勿来工 / 平工 2－1 湯本 / 磐城 2－0 勿来工 / 磐城 2－0 磐城 / 磐城 2－1 小名浜 ▽順位①磐城一2勝②磐女1勝1敗③小名浜2敗

【女子】▽決勝トーナメント 磐城一 2－0 磐女 / 磐城 2－1 小名浜 ▽順位①磐城一2勝②磐女1勝1敗③磐城1勝2敗

ソフトボール

【ブロック・リーグ戦】▽Aブロック①湯本3勝1敗②四倉3勝1敗③磐女2勝2敗◇Bブロック①小名浜4勝②内郷3勝1敗③勿来2勝2敗

14日の成績

相撲

【団体】▽決勝 小名浜水産 3－2 平工

【個人】◇個人▽順位（総当たり戦）①佐藤孝雄（小名浜水産）13勝0敗②鈴木広道（同）11勝2敗③青木信治（平工）10勝3敗

体操

【団体】◇男子①磐城254・25点②勿来工249・65点③勿来132・35点◇女子①勿来②内郷

【個人】◇男子▽総合①佐藤義人（磐城）90・60点②佐藤哲哉（同）③政井秀樹（勿来工）▽床①政井秀樹（勿来工）②小野洋一（同）③佐藤哲哉（磐城）▽あん馬①佐藤義人（磐城）②佐藤哲哉（同）③政井秀樹（勿来工）▽つり輪①佐藤義人（磐城）②政井秀樹（勿来工）③佐藤哲哉（磐城）▽跳馬①政井秀樹（勿来工）佐藤哲哉（磐城）③斎藤和彦（勿来工）▽平行棒①佐藤義人（磐城）②佐藤哲哉（同）③小野洋一（勿来工）▽鉄棒①佐藤義人（磐城）②佐藤哲哉（同）③政井秀樹（勿来工）

◇女子▽総合①津山満里子（磐女）②豊田千代子（勿来）③上遠野昌代（同）▽床①津山満里子（磐女）②豊田千代子（勿来）③長谷川ごすえ（内郷）黒崎恵（勿来）▽平均台①津山満里子（磐女）②豊田千代子（勿来）③上遠野昌代（同）

新体操

【団体】①磐女12・0点②湯本11・9点

【個人】▽総合①作山順子（湯本）14・1点②渡辺裕美（磐女）③古市明美（同）▽布①作山順子（湯本）②渡辺裕美（磐女）③古市明美（磐女）▽輪①渡辺裕美（磐女）②作山順子（湯本）③古市明美（磐女）

庭球

【団体】◇男子①磐城②平商③勿来、湯本◇女子①平商②磐女③湯本、内郷

【個人】◇男子▽ダブルス・決勝 早川・阿部 6－3 白鳥・佐々木（磐城）▽シングルス・決勝 早川 6－0 北條（磐城）◇女子▽ダブルス・決勝 鍵田・伊藤 6－4 千葉・山名（磐女）（平商）▽シングルス・決勝 高田 6－1 鍵田（磐女）（平商）

人

個性的で伸びのある教育を…

福島高専校長　柏木健三郎氏

開校以来、十六年間務めた佐藤光前校長からバトンタッチした二代目校長。先月一日に赴任した。

会津若松市出身で、中学校までは地元だったが、高校（旧制）は水戸、大学は東京。戦後二十一年に文部省入り。同省・管理局教育施設部長から初めて第一線へ。「省に入ってからは技術畑一本で、学校教育は間接的にしか知らなかった」。それだけに"現場"は新しいことばかり。「これからは先生方とのミーティングなどを重ね、一つひとつじっくり学んで行きたい」と、穏やかな口調で抱負を話す紳士。

三十七年の開校当初は入学志願者の競争率は十倍前後。現在は三分の一の三倍強。「ここ数年は当時の"勢い"が"止まり"を打破するため、高専の卒業者だけを受け入れる技術科学大学二校を新設、今年の四月から開校した。

「うちからは両校へ十三人進学しました。ほかの大学へも数人進みましたが、これらの学生らは学びたいという気持ちが相当強く、それなりに意欲を燃やしていたのでしょう」と、新設された両大学にもろ手を挙げている。

教育方針はまだ、「"暗中模索"の状態」だが、「自分が課された仕事に全力を投球して、個性を持った伸びのある、つまり将来性のある教育をして、学生を育てて行きたい」

いわきは「子どものころ海水浴に数回来た」程度だが、出身が会津のため、「里帰りみたいなもんです」。雪国育ちのため、年に一回はスキーをする。酒はたしなむ位。省勤めのころは一日二十本とタバコを決めていたが、「いわきに来たらタガがゆるみ三十本になってしまった」。平字桜町の官舎に。56歳。

会と催し

18日

【平市民会館】▽昭和五十三年度就職者激励会、子宮ガン検診（9時）

【勿来市民会館】▽勿来保健委員会総会（14時）▽書道会（14時30分）

【磐城市民会館】▽音楽練習（15時）

【小名浜公民館】▽危険物取扱者講習（9時）

【常磐公民館】▽関船大学開講式、料理教室開講式（9時30分）▽常磐地区体育協会総会（18時）

【常磐市民会館】▽斎藤バンド練習（18時）

【ことぶき会館・いわき民報ビル】▽ヤマハ原付免許講習会（18時）

【いわき産業会館】▽平更生年金受給者友の会（9時）

【文化センター】▽アートフラワー講習会（9時）▽ボランティア学級、日舞サークル例会、平高齢者教室（10時）▽平郷土民踊保存会例会、市小規模学校研究会（13時）▽いわき市青少年団体連絡会議、手話サークル例会、平民謡会例会、盆栽教室、アコーディオンをひく会例会、ブルースギター例会、サークルたんぽぽ例会、アマチュア無線講習会、いわきシネクラブ例会、ユースホステル協会例会（18時）

商店街

フクミヤで＝平字五色町と宮田大売出し

団地のスーパーフクミヤでは、21日まで決算大売出し。

呉商事が＝小名浜字愛宕下一一九に、きものと帯の流通センター呉商事が14日オープン。電五四一九二一九。

100貨店

三鷹市長を昭和30年から二十年つとめ、この間に下水道普及率を達成して、下水道日本一の栄誉を樹立された鈴木平三郎さん（西白河病院院長）が、いわき平RC例会で卓話した。当時、革新市長として、すぐれた先見と決断をみせた人。「たばこを吸わない市役所」「非能率行政への挑戦」「これからの職場における健康管理」などの著書がある。

◆産婦人科医で社会党北多摩支部長から党公認の市長に出馬した。市政の照準を下水道におき、下水道なくして都市とはいえないという考えを貫き、昭和40年、受益者負担金制度を採用し、反対する社会党から脱党してまで初心を貫いた。その強い支えとなったのは、下水道のかけがえのない重要性への確信と、財政負担をしてでも、その完成を望む市民意識への洞察であったが、その後各都市でも相ついでこの制度の採択が行われた。

◆下水道事業には金がかかる。そこで鈴木さんは強引な手を打った。まず、職員数を極度に圧縮し、全国で人口比が最小といわれるところまでもっていった。革新市長であれば当然職員組合との間に緊張が生ずるはずだが、それに加えて、さらに徹底的な委託方式の採用と合理化を強行した。また、合理化という点では思い切った手をつぎつぎに打った◆執務中のたばこの禁止、職員労働時間の金額換算、はてはデパートに出向させての応対マナーの習得に至るまで、徹底した経営理念の導入をはかった。このほか実に多くの、ユニークなアイデアを生み出し、実現をみたのもある◆下水道の完成が近づくにつれて水洗化の促進策もとった。私道をめぐる紛争や資金捻出難などに対処して、弁護士をおいたり、融資制度を設けたり…。いわき市の下水道普及率（平・小名浜）は六五％という。もって他山の石とすべきであろう。（龍人）

天保恵花

南原幹雄作　石井三春画　（106）

たたら（八）

下総の国、葛飾郡・流山―。松戸より二里ほど北、野田よりも二里ほど南にくだったところ。このあたりに住民がふえだしたのは、足利尊氏が守護になってからだが、その後、千葉氏、八木氏の所領をへて、徳川氏の入国いらい、江戸川の開さくによって、大きな村になった。

寛永時代いらい、代官支配地としてつづいてきた。農家がおおかったが、産業として桃の栽培、ミリン、酒の醸造がさかんなところだった。

文政九年七月初旬の一日……。

江戸川ぞいの田舎道を、松戸から流山へむかってのぼる旅人の姿がみられた。

三度笠に手甲、脚ぱん、草鞋ばき。お納戸の半合羽を裾みじかく着ており、半合羽の下から道中差をのぞかせている。

三度笠をふかめにかぶり、ひたすら道をいそいでいるのは、おかみにおわれる囚状があるからだった。追手の姿を警戒して、ときどきうしろをふりかえってみたり、前方に遠目をこらしたりする。

流山がちかくになるにつれて、旅人はほんのときたま、川のながれの風景や、道筋の松並木、人家の家並などになつかしげな視線をおくった。およそ十年ぶり故郷にのこした老母と姉をたずねてかえる市之丞のこころせく旅姿だった。

山や谷のない一望の野で、野のなかを江戸川がながれ、ほこりっぽい道がつづいていた。晴れあがった午后で、はるかかなた前方に筑波山がかすんでみえ、ふりかえれば、秀峰富士の姿がくっきりとみえた。

道の両脇に田や畑がひろがりだした。それにしたがって農家がふえてきた。田や畑にまじって、桃の林が目だちはじめた。ここまでくれば、もう流山である。

農家のさきに大きな瓦屋根の堂宇がみえる。

日蓮宗、昌運寺である。

市之丞は近道をしようと、境内へ入っていった。

と、そのとき……。

横合からいかめしいこしらえの人影がはいってきたのをみて市之丞は樹齢数百年といわれる楠の陰へかくれた。

お納戸の半合羽に銀ごしらえの脇差、草鞋ばき裾をはしょって、帯のあいだに朱房の十手をひからした、三十なかばのいかつい男だ。

（うむ、万屋の甚兵衛）

この土地の目明しである。

市之丞は以前この土地で売りだしていたころは、まだ駆けだしで、さほど顔のきいた目明しではなかったが、この十年ほどのあいだにかなり貫禄がついてきていた。

なにをいそぐのか、甚兵衛ははや足で境内をつっきろうとしていた。

（こりゃあ、うかつに家へはちかよれぬ）

江戸から国元へも手当になって市之丞のたちまわりにそなえて張りこみをしているようだった。

らくらく
メーカークレジット
3回払い～20回払い
カメラ月販（株）加盟店
カンノカメラ店
平・中町・大黒屋近く
TEL・74－7557

ヤマハピアノ
エレクトーン
小山商会
内郷綴本通り　電㉖3576

スナック
はる
いわき市平字田町（紅小路）
☎74－3165

矢ヶ崎
犬猫病院
平鎌田・寿金沢交差点かど
TEL・74－4465

造園
造園工事一式ご相談に応じます
庭木・庭石・貸植木・芝生
園芸一般
＊イトーヨーカドー店をご利用下さい。
荒川農園
●農園…いわき市平下荒川・久世原82　☎㉔3513
●店舗…イトーヨーカドー　☎㉓3636・内線341

☆…昭和回顧録…☆

沖縄・戦世の前

～教育・夜7・30～

戦災前の守礼の門

昭和十五年、東亜発声映画は、〝海の民〟―沖縄島物語―35ミリ、三十五分を作った。GHQに没収されたといわれていたこのフィルムは、実は、短くなったプリントの方であり、原版は、そのまま制作者の一人が秘蔵していたことが分かった。

フィルムには、サトウキビの収穫、糸満漁師の追いこみ漁、女の行商、まつりなど、のどかな島のくらしと産業が記されている。そして首里城、守礼の門など、復元以前の貴重な文化財も映されている。〝戦世（いくさゆ）〟の前の沖縄の詳細な記録である。

☆…水曜ロードショー…☆

福島中央・夜9・00

史上最大の作戦（後編）

フランスのレジスタンス向けの暗号放送は、ドイツ軍側に盗聴されはしたが、ウェルレースの〝秋の歌〟が、上陸作戦の開始を告げるものであることは、敵側には察知されなかった。六月午前零時十五分、五千隻の大船団がノルマンディに南下し、上陸作戦はまず米軍空挺部隊の降下からはじまった。やがて五時半、海上からの攻撃も開始されたが、ドイツ西部軍司令部がこのことを知ったのは、その三十分前のことで、ヒトラーや自宅にいたロンメルが知ったのは、それから五時間後のことであった。物量を誇る連合軍は、敵の防御陣地の抵抗に苦しみながら、内陸深く侵入し、上陸舟艇はノルマンディの海をおおった。六月六日の上陸作戦は、史上最大の作戦をもった連合軍の圧倒的な勝利となり、これによって連合軍の大陸侵攻は急迫となり、やがてナチ・ドイツの崩壊につながるものであった。第二次大戦史上忘れることのできないノルマンディ上陸作戦を、製作費三十六億円をかけて作りあげた、戦争映画の決定版ともいうべき作品である。

【中央がロバート・ミッチャム】

今夜の番組

Coffee & Pub 北欧館 平・田町 大貞ビル

NHKテレビ ☆印は白黒

- 6・00 600こちら情報部「超高速／リニアモーターカー」
- 25 紅孔雀「どくろ丸／」
- 40 きょうの福島▽N▽生活情報▽天
- 7・00 N◇27NHKガイド
- 30 連想ゲーム　司会・川野アナ　和田アキ子　角川博　木村理恵　井上純一ほか
- 8・00 早筆石三郎「雪の米沢・江戸の雨」小山内美江子・作　江守徹　浅茅陽子　高沢順子　中条静夫　ケーシー・高峰
- 50 ローカルN天
- 9・00 N・C9
- 40 「ガラスの女」小川真由美　真木洋子　谷隼人ほか
- 10・00 新日本紀行　シリーズ歌がきこえる「津軽人名録」青森県・津軽一　写真家・秋山亮二
- 30 N解説
- 45 スポーツアワー
- 11・00 N◇10ローカルN天

NHK教育 ☆印は白黒

- 6・00 英語会話「レッスン6・別れ」
- 30 ピアノのおけいこ「きらきら星による12の変奏曲　ハ長調」モーツァルト
- 7・00 中国語講座「たべないことにします」
- 30 昭和回顧録「沖縄・戦世の前」作家・船越義彰　きき手・小高昌夫　アナ
- 8・00 NHK文化シリーズ　現代の科学「こどものカルテ」―落ちていた背筋力―
- 45 テレビコラム
- 9・00 きょうの料理「新ごぼうとひき肉のかき揚げ」
- 25 名曲アルバム「ポロネーズとメヌエット」
- 30 通信高校講座　生物Ⅰ「細胞の分裂」
- 10・00 通信高校講座　化学Ⅰ
- 30 通信高校講座　物理Ⅰ「慣性」
- 11・00 フランス語講座
- 30 大学講座　物質と生命

福島テレビ ☆印は白黒

- 6・00 テレポート
- 30 Nコープ
- 7・00 まんが世界昔ばなし「オズの魔法使い③」「森でいちばんえらい動物」
- 30 まんが日本絵巻「アンタの負け／大相撲ヤマト場所」「悲恋の舞姫・横笛」
- 8・00 明日の刑事「少女誘拐の決定的瞬間」坂上二郎　田島真吾　鈴木ヒロミツ　谷隼人　梅宮辰夫ほか
- 9・00 ＜新＞水曜劇場「ムー一族」渡辺美佐子　郷ひろみ　樹木希林　伊東四朗　清水健太郎　伴淳三郎ほか
- 10・00 「青春の門」江藤潤　高岡健二　高橋洋子　米倉斉加年　内田朝雄　信欣三　犬塚弘ほか
- 11・00 N◇15　プロ野球N
- 50 大江戸捜査網「身代り親娘・涙の絶唱」里見浩太朗　瑳川哲朗ほか

福島中央テレビ ☆印は白黒

- 6・00 闘将ダイモス「ナナは優しい地球の戦士」
- 30 ジャストN
- 7・00 がんばれ／レッドビッキーズ「パパ大好き」
- 30 ナイター（録画）「巨人―ヤクルト」＝中止の時＝7：30特ダネ登場?!▽心臓に針が入っている男8：00気まぐれ本格派「居候，三杯目には？」石立鉄男　三ツ矢歌子　秋野太作　山口いづみ　森川正太　名古屋章　中原早苗ほか
- 9・00 水曜ロードショー「史上最大の作戦（後）」～1962年アメリカ作品～ジョン・ウェイン　ヘンリー・フォンダ　リチャード・バートン　ロバート・ミッチャム　クルト・ユルゲンスほか
- 11・00 きょうの出来事
- 15 11PM（司会）愛川欽也
- 12・20 世界貧いもの歩き「コペンのヌーベニール」
- 25 映「ザ・シンジケート」

NHK第1 1340KC

- 6・05 N解説
- 15 午後のロータリー　リクエストコーナー
- 40 じょうずな話し方「敬語」野村雅昭
- 7・00 N
- 15 Nリポート
- 57 NHKガイド
- 8・00 N
- 05 放送演芸会～浪曲～
- 58 ローカル天
- 9・00 N
- 05 民謡をたずねて～南九州・沖縄の労働歌～「日向木挽歌」「田の草取唄」「知覧節」
- 30 ふるさとの心「夢の上海航路」～北九州市門司港～
- 10・00 N
- 20 若いこだま
- 11・05 夢のハーモニー「イエスタデイ」「ア・ハード・デイズ・ナイト」・キャント・バイ・ミー・ラブ」「イッツ・オンリー・ラブ」「ヘイ・ジュード」ほか

NHK第2 1540KC

- 6・00 そろばん教室「7級のかけ算」
- 20 基礎英語　小島義郎
- 40 続基礎英語　安田一郎
- 7・00 カレントトピックスN
- 15 英語会話　東後勝明
- 30 中学生の勉強室「数学」
- 8・00 通信高校講座　英語A　赤川裕
- 20 通信高校講座　英語A　伊勢山芳郎
- 40 通信高校講座　英語A　中村敬
- 9・00 通信高校講座　保健体育「保健」
- 20 通信高校講座　日本史　田中健
- 40 通信高校講座　倫理・社会　中村佑二
- 10・00 気象通報
- 20 通信高校講座　現代国語　田村達之
- 40 通信高校講座　現代国語　田村達之
- 11・00 スペイン語講座―入門編―東谷頴人
- 20 中国語講座―入門編―
- 40 フランス語講座

ラジオ福島 1060KC

- 6・00 Nハイライト
- 15 Nデスクから
- 20 お帰りなさいあなた
- 25 ナイター「広島―大洋」＝中止の時＝6：25プロ野球ジョッキー7：00プロ野球名勝負ダイジェスト7：30プロ野球ジョッキー8：00プロ野球スター選手リクエスト8：30プロ野球ジョッキー
- 9・10 夜のヒット歌謡
- 20 ファミリースタジオなつメロジョッキー
- 50 ヒゲ武のヘイ／ミスターDJ
- 10・00 POP IN POPS
- 30 ミュージック・イン・ハイフォニック～訳詞で聴く歌の世界15年間のヒット曲から～
- 11・00 たむたむたいむ
- 10 イレブン・フォー・ユー
- 15 話の片思い
- 35 ヤング＆ロックヤング

FM放送 ☆印はステレオ

- 6・00☆夕べの広場
- 7・15☆サウンド・オブ・ポップス＜ソウル・ミュージックをどうぞ＞「ストリート・プレイヤー」「心の鍵」「ターン」「愛にひとこと」「フィナーレ」ほか
- 8・05☆FMコンサート＜クラッシックリクエスト＞～シューベルト没後150年記念～「交響曲第5番変ロ長調D.485」「ピアノ・ソナタハ短調D.958」「即興曲作品90D.899」「歌曲」
- 10・20 芸術展望＜演劇時評＞
- 11・05 夜のしらべ「ラロンテラ」「ダイヤモンド・ヘッド」「ビッグ・デイ」「ザ・フレックス」「セイムタイム・ネクスト・ウィーク」「アルマ」（ギター　フィル・マンザネラ）
- 35 朗読

東京⑫チャンネル

- 6・00 まけたえんまさま
- 15 とうきょう手帳
- 20 まんがスパンキー
- 26 キッド・ボックス
- 41 セレクトコーナー
- 45 マンガのくに
- 7・15 まんがベティーちゃん
- 25 かいけつタマゴン
- 30 スパイダーマン
- 8・00 三波伸介の凸凹学校
- 9・00 柳生十兵衛「復讐に燃えた炎の女」原田大二郎　磯野洋子ほか
- 10・00 人に歴史あり「三遊亭円歌・なみだ一粒噺家人生」
- 30 文春てれび読本
- 11・00 今，地球のどこかで

フジテレビ

- 6・00 UFOロボ・グレンダイザー
- 30 N
- 7・00 ドカベン「敵はスタンドにあり?!」
- 30 クイズ・グランプリ
- 45 スター☆千一夜
- 8・00 銭形平次「鶴吉の掟」大川橋蔵　香山美子　林家珍平　三沢慎吾　井原千寿子　三島史郎
- 9・00 「女の家庭」山本陽子　児玉清　山口崇　真木洋子　范文雀
- 10・00 相性診断／あなたと私はピッタンコ
- 11・00 Nレポート
- 15 プロ野球N

TBSテレビ

- 6・00 テレポート
- 30 N天
- 7・00 まんが世界昔ばなし「オズの魔法使い」ほか
- 30 まんが日本絵巻
- 8・00 明日の刑事「少女誘拐の決定的瞬間」坂上二郎　田島真吾　鈴木ヒロミツほか
- 9・00 ＜新＞ムー一族　渡辺美佐子　郷ひろみ　樹木希林　伊東四朗　清水健太郎　水健太郎　伴淳三郎　五十嵐めぐみほか
- 10・00 青春の門　江藤潤　高岡健二　高橋洋子ほか
- 11・00 N◇スポーツデスク
- 30 ベイトンプレイス

テレビ朝日

- 6・00 勇者ライディーン「奮回巨人トータスの人質」
- 30 Nレーダー
- 7・00 霊感ヤマカン第六感　司会・フランキー堺
- 30 水曜スペシャル「78春のちびっこものまね紅白歌合戦／」沢田研二　小柳ルミ子
- 9・00 「欽ちゃんのどこまでやるの／」真屋順子　西沢祐一郎　谷啓　若原瞳　北野英二ほか
- 10・00 特捜最前線「制服のテロリスト達／」二谷英明　本郷功次郎
- 11・00 Nファイナル

日本テレビ

- 6・00 はじめ人間ギャートルズ
- 30 ジャストN
- 7・00 ハテナ？ドンぴしゃ／「奇音連発?!円鏡バクパイプ珍奏」
- 30 ナイター「巨人―ヤクルト」＝中止の時＝7：30特ダネ登場▽心臓に針が入っている男8：00気まぐれ本格派「居候・三杯目には？」石立鉄男　秋野太作ほか
- 9・00 映「史上最大の作戦後」ジョン・ウェイン　ヘンリー・フォンダほか
- 11・00 きょうの出来事
- 15 11PM

ことぶき・寿・ことぶき・寿・ことぶき・寿・ことぶき・寿・ことぶき・寿・ことぶき・寿・ことぶき・寿・ことぶき・寿・ことぶき

◆三つ重ねの金杯プレゼント

結婚式場でお二人が永遠の誓いを交わされた三三九度の金杯を、思い出の記念品として差し上げております。

◆赤ちゃん誕生記念写真プレゼント

かわいい赤ちゃんがお生まれになりましたらおそろいでお越し下さい。記念の写真を無料で撮影、差し上げております。

（期間は3年以内です）

平駅から歩いて2分

●午後6時まで営業致しております。お立ち寄り下さい。

総合結婚式場　ことぶき会館

いわき市平字田町・並木通り　いわき民報ビル3・4・5F　☎23-3500　☎23-6934

新番組
水曜劇場
ムー一族
福島・夜9・00

ここは東京・築地の近く、新富町一丁目。店構えも看板も相変わらずの足袋の老舗「うさぎ屋」。けさも台所で、おかみさんの小春（渡辺美佐子）の口ずさむ歌が聞こえてくる。

四代目の当主・宇崎安男（伊東四朗）がトイレから「かあさん！…」と怒鳴る声も昨年と同じ。次男の拓郎（郷ひろみ）は、ことしもまた大学の入試に失敗して浪人中だ。

変わったことはと言えば、拓郎の祖母・うららー（南美江）が、好物の安倍川もちをノドにつまらせてポックリいったこと。近ごろ桃子（五十嵐めぐみ）とすれ違ったりすると、ふっといいにおいがしたり、お手伝いのカヨちゃん（岸本加世子）のニキビの数がふえたこと、などである。

きょうは、長男の健太郎（清水健太郎）がきちんと気持ちの整理を付けて戻ってくる日だ。健太郎が帰ってきたら、うららの遺言状を、安男が家族と古くからの職人・徳さん（伴淳三郎）や五郎（左とん平）、それに家政婦の金田さん（樹木希林）らを前に開封することになっていた。

そんなとき、「うさぎ屋」が代々世話になっている踊りの家元・一条家から電話がかかってきた。応対に出た小春がなんの事か合点がいかないうちに、先方はなにか怒鳴るだけ怒鳴って切れてしまった。

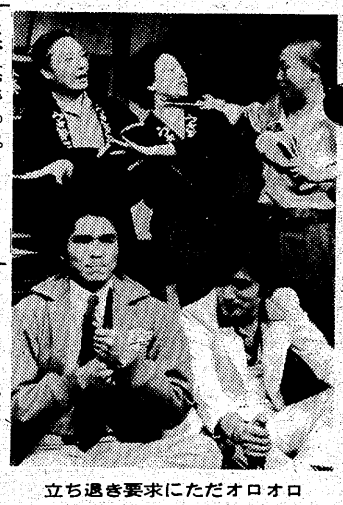
立ち退き要求にただオロオロ

☆…まんが世界昔ばなし…☆
福島・夜7・00
オズの魔法使い　森でいちばんえらい動物
「オズの魔法使い　③」
アメリカ

エメラルドの都は、その名の通り、エメラルドで出来た。とってもきれいな町でした。目を痛めないよう、人も馬もみんなメガネをかけていました。

ドロシーたちは、やっとオズの大王に会うことが出来ました。ところが、大王はみんなの願いをかなえる代わりに、西の国の魔法使いをやっつけてこいというのです。

西の国の魔法使いは、一つ目の婆さんで、いつも、こうもり傘を持っています。

さっそく、手下たちが攻めてきました。狼はブリキのきこりがやっつけました。

「森でいちばんえらい動物」
インド

インドの森には恐ろしい動物がいっぱい住んでいます。そこに、森一番の憶病者で、サル山から一歩も外に出たことのない子ザルがいました。あきれはてた母ザルは、子ザルをつれて森の長老のミミズクの所へ相談にでかけました。

ミミズクは、世界で一番強いといわれている人間の姿を見せ、力は弱くとも頭がいいという強さを持っていると教えました。

次の日から子ザルは、おっかなびっくり、ひとりで食べ物を捜すようになりました。ところが、たちまちライオンにつかまってしまいました。

☆…ドラマ…☆
福島・夜10・00
青春の門

西沢（米倉斉加年）の暴力組織追放キャンペーンは、激しい調子で連日北洋新聞の紙面を飾りはじめた。その記事をみて美也子（長内美那子）は、西沢の情熱と真情を理解し、村山（内田朝雄）の人形妻でいることから、生まれ変わろうとする。そんな折、村山は選挙に打って出るために、政界の大物に接待役と称して、美也子を差し出そうとする。そんな村山に、あらためて心の底からの怒りを覚えた美也子は家出をし、西沢を頼ってくる。とりあえず、美也子が身を隠す所を探さなければならなかったが、その役割を引き受けてくれたのは、玉吉（信欣三）であった。

一方、トミ（高橋洋子）の暴行事件を入れずに縮方（高岡健二）の脚本は完成した。信介（江藤潤）に殴られて非を悟った縮方を、トミも許した。そればかりか、トミも劇団を手伝うことになった。

☆…大江戸捜査網…☆
福島・夜11・50
身代り親娘・涙の絶唱

岡っ引きの菊造（田村貢）が殺され、間もなく大工の弥七（南城竜也）が自身番に自訴した。

その自身番で思わぬことが起こった。弥七の娘・お咲（斎藤ゆかり）が、菊造を殺したのは三浦屋（左右田一平）だと証言したのだった。

不断、ほとけの三浦屋はだれからも信用されているだけに、たかが六歳のお咲の証言は一笑にふされた。

【左から江守徹　森田順平　浅茅陽子　中条静夫】

だが、音次郎（里見浩太朗）には、お咲の真剣なまな差しが忘れられなかった。

殺された菊造は偽小判造りを追っていたというウわさもあったことから、内藤勘解田（中村竹弥）は早速、配下の隠密同心・伝法寺隼人（里見浩太朗）、井坂十蔵（瑳川哲朗）、玉竜（土田早苗）、お銀（安西マリア）に事件探索を命じた。

お咲は人殺しの子として仲間はずれにされ、最近では三浦屋が殺したのを見たと、はっきり云わなくなっていた。弥七一家は三浦屋に非常に世話になっていたことから、弥七が三浦屋の身代わりということも考えられる。

隠密同心は、三浦屋を洗った。その結果、三浦屋は沼田藩江戸家老・久保寺重内（森幹太）と接触があることが判明した。沼田藩は有名な貧乏藩。しかも沼田藩は江戸城の石垣改築工事を命じられ、その費用を札差から借りていた。

☆…皐筆右三郎…☆
雪の米沢・江戸の雨
NHK・夜8・00

藤枝右三郎（江守徹）は、ある雨の日、若い侍とみぞにおちた大八車を助けたことから知りあいになる。この若者の名は栗津広之進（石田信之）。ぬれねずみになった二人は、鷹の湯へ行き、そこで広之進が米沢藩のものであることを知る。

ある日、早耳の藤太（矢崎滋）が朱塗屋にけんかの報告にきた。右三郎も現場にかけつけてみると、地回りの与七（林邦史朗）とけんかしているのは先日の広之進だ。与七は、相当のダメージを受けている。右三郎はけんかをとめた。

広之進は、与七にごまかされたと怒っている。

広之進の言うところによると、上野東照宮の帰りに知りあったおぶん（高沢順子）が、米沢から欺されて江戸へ売られてきたので、助けてくれと頼まれた。その時、おぶんといっしょにいた与七が、この女を助けたいならば、金二分を持っていこというので、約束の金を持っていったが、金をとったもののおぶんを渡さなかったというのだ。

きものの
。…ふるさとの心…。
第一・夜9・30

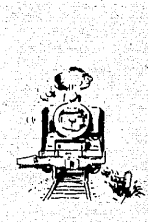

夢の上海航路
～北九州市門司～

北九州市の門司では、ことしの暮れに予定されている上海航路の開設が、今、期待をこめて待たれている。とりわけ国立門司海員学校の学生たちにとっては、海への夢をふくらませるものである。

番組では、港の街・門司の歩みや、土地の人たちの期待やふるさと門司によせる心を描く。

みもの

UFOを信じる身長170センチの美女
スターウルフの恋人役
リージャ演じる島崎奈々

腰まである金髪をひるがえして、黒タイツ姿でピストル片手にスターウルフを追跡する長身の美女。これが「スターウルフ」（毎週日曜日、後7・00～7・30）のケン（東竜也）の恋人役・リージャを演じる島崎奈々だ。未来……のX年。ふとしたことから同志スサンダーを殺してしまったケンは、ヴァルナ星から処刑の宣言を受け、宇宙へ一人脱走する。

ヴァルナの掟に従ってケンを射殺せよと命じられたのは、スサンダーの妹でケンの恋人リージャであった。リージャもまた優秀なウルフ・アタッカーの一人。小型高速船を駆って恋人ゆきの小柄に対して、長身とお人。小型高速船を駆って恋人命をねらうため宇宙へ旅立つ……という設定。

地球人ばなれした(?)美貌とプロポーションが、佐野寿七プロデューサーの目に止まった。男の隊員ばかりのスペース・コマンダーの中の紅一点・谷川みゆきの小柄に対して、長身とお色気を買われたものだ。

身長百七十センチ、アメリカ生まれ。実の父がイギリス系アメリカ人で森林警備隊員だった。母の離婚とともに赤ちゃんのとき日本へ帰り、以後母と兄とで横浜暮らし。高校三年のとき、たまたま新人募集に応募したが、単なるアテ馬だったと知り悔しさに一念発起して、東映の演技研究所へ通ったのが、この道へ入ったきっかけという。二年間夜間の研究所に通ったというガンバリ屋だ。

「これまで映画"トラック野郎"で鶴光の恋人役をチョコッとやらせてもらっただけぐらいだから、今度のリージャ役なんて最高！」と初のレギュラー役に喜んでいる。

また奈々はSFが大好きで、銀河系の向こうには何があるのかなといつも夢想している。「UFOは見たし、信じているけど、だれも信じてくれないからもう話さないの」という。

自分の性格は「男の子だと思ってくれれば一番確か。今も静かなときは、近所の男の子を集めて野球をやっている。ほかに、今こっているのはスケートボード」。

「あの金髪はカツラなんです。ほんものは栗色がかった黒。こんな役をやっていたら、いつか宇宙から私を迎えにくるんじゃないかしら」と夢みる宇宙人だ。

本名＝島崎奈々・20歳
昭和32年12月10日アメリカ生まれ。8カ月で帰国。

たんぽぽ
室川温泉ロケ
露天ぶろにごきげんの
宇津井　健

日本テレビ「たんぽぽ」のロケが、このほど、群馬県・宝川温泉で行われた。

「たんぽぽ」は、主人公・元（宇津井健）の異父妹・桃子（千野弘美）の、とつぜんの出現から始まったが、このロケは、二人が母親のゆくえを捜して、水上から宝川温泉へ足を運ぶ設定。

その昔、日本武尊が開いたといわれる宝川温泉は、水上駅からバスで五十分ほど、奥利根の水源に近い深山渓谷にあり、四月末には山桜、五月初旬ともなれば山つつじが咲きほこる、ひなびた景勝地。ことしは、ところどころに残雪、まだ肌寒い。

ここの名所は、日本一の大露天ぶろ。雪解け水をたたえて流れる宝川に沿い、もうもうと湯煙がたっている。

その露天ぶろに、元さんがつかるシーンも撮影された。熱い湯に寒さも忘れ、宇津井健は、ごきげん。

また、撮影の合間には、日本武尊の石像や、皇太子御夫妻行啓の記念碑などを見学、鋭気やしなう宇津井健と千野弘美だった。

〈こぼれ話〉

◎折からの国鉄ストと重なったこのロケ、出演者スタッフ総勢四十名は、大型バスを仕立てて往復。

◎露天ぶろの収録でのこと。出番のない千野弘美も現場にいたが、そのとき、湯に入りに来た老人が、素っ裸でうろうろ。彼女は、目のやり場に困る一幕も。

（FCT提供）

ご会合、ご宴会、ご家族連れに…
お座敷をご利用下さい
香港仕込みの本格的な味!!
中国料理　鳳翔（ほうしょう）
平駅前（白銀町・高橋ビル）TEL・23—0251

ネモトのメガネなら安心です
見えなくちゃダメ！
●¥7,800セット（レンズ+フレーム+ケース）●¥9,800セット（レンズ+フレーム+ケース）●¥12,800セット（レンズ+フレーム+ケース）
ネモトメガネの技術
メガネはレンズとフレームを一人一人違った目と顔にいかにピッタリ合うように作るかが大切なメガネ作りの技術です
ネモトクレジットをご利用下さい●10回払い
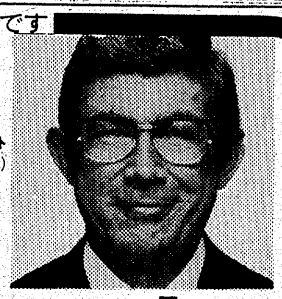
Eyevan
Nemoto 正しい視力を提供する
ネモト
●NTCメガネグループ平店
2丁目店●いわき市平2丁目 ☎22-3355
駅前店●いわき市平駅前大通り ☎74-5418
中央通り店●いわき市平中央通り ☎22-4555
駅前宝石サロン●いわき市平3丁目の24 ☎21-3434
総合結婚式場ダイヤモンドホール●いわき市平3丁目の24（ネモト駅前ビル2・3F） ☎21-1522
東京事務所●東京都品川区五反田7 ☎494-2211

静かな雰囲気で季節の味わいを…
◉開店サービス実施中!!　6/5日まで
《営業時間／P.M2：00～A.M2：00》
●コーヒー
●ウイスキー
●軽食
コーヒー＆ウイスキー　シンスン
平（田町・紅小路通り）ハワイ2号館3F
☎21—4559

き市就職者励ましのつどい

若い力の奮起を期待

豊かな郷土づくりへ

いわき市長　田畑　金光

この春学び舎を巣立ち、社会人として第一歩を踏み出された皆さんに、心からお祝いとお喜びを申し上げます。

ご承知のように高度成長をばく進してきた日本経済は、オイル・ショックに端を発し、一転して低成長に移行し、更には円高不況も重なり低迷と不安の場に立たされ、この影響をまともに受けた各企業とも容易でない状態にあります。今日、一部業種では回復のきざしが見えはじめたといわれているものの、楽観できる状態にはいたっておりません。

この様な厳しい苦難に満ちた時こそ、皆さんのような若い、たくましい力が渇望される時であり、何ものにもまさるすばらしい英知、創造力によって日本の未来をひらくためにがんばってください。皆さんには十分その力があります。

皆さんが就職されたいわき市は未来への大きな夢と可能性があります。気候は温暖にして豊かな自然環境に恵まれ、広大な土地、整備された産業基盤を背景に近代的工業の立地条件を備え、着実に伸展しております。

私は、こうした無限の発展性をもついわき市が、豊かで明るく住みよいまちにすることを、常に念頭において施策をすすめておりますが、そのためには、皆さんの若い力がぜひとも必要であり、皆さんの若い芽が当市に定着され、見事に開花されることを望んでおります。

どうか、健康にはぐくれぐれも留意され、勤労を尊び、同僚と和し、職場で必要となる立派な労働者として成長されることを期待し、励ましのことばといたします。

社会人として、そして職業人として大いに活躍して欲しいと激励するのがねらい。

今年、いわき市内に就職した中・高、職業訓練校卒業の関係者は、いわき市の調べによると、中卒九十六人、高卒千二百六十九人、職訓卒九十一人の合計千四百七十六人に及び、前年に比べて中卒が四十三人減ったのに対して、高卒が七十七人、職訓卒四十一人と逆にやや増加している。また、就職先の事業所は前年の四百六十五より五十四増えて五百十九事業所となったのも、中小企業からの求人数が多かったためという。

高卒者の場合、求人ブームにわいたころは二十人を超えた年もあったが、やはり進学率が高くなって減少をたどり中卒者に至っては高校進学が九七%を超える現況からわずかになってしまったが、それに今年は、なに世不況の年。相変わらず企業倒産の声も後を絶たず、今春の求人数も中・高卒合わせて約七千人（平職安管内）あったものの、企業によっては採用を縮小するところもあったりで例年に比べてグッと少なく、就職難の年だったといえる。

また、今春の学卒者の初任給も化学工業の八万八千円を最高に、最低でも六万円とバラつきが多かったが、若い労働力がこれからの企業の源動力となるだけに、それに対する期待は大きい。

ちなみに、就職者を職業別に見ると、平職安管内、高卒者の場合は、一番多いのが卸売・小売業、次いでサービス業、電気機械器具製造業、食料品製造業、金融、運輸通信業などとなっている。

千五百人が実社会へ

地元への就職者増える

いわき市と双葉地方町村会共催で実施していた「就職者励ましのつどい」が、昨年度からいわき市単独で行われるようになって、ことしで二年目。あす午前八時半から平市民会館に、市内に就職した学卒者（職業訓練校卒業者も含む）約千五百人を招き、その就職を祝うとともに、

53年度新入社員教育として身心たん練を毎朝2時間、17日間続けた。（大黒屋で53人採用）

いわき市長　田畑　金光

いわき市議会議長　橋本　勲

安濃胃腸科内科医院　院長　安濃　栄一　いわき市平字堂根町四の七　電㉓六〇〇〇

株式会社　大黒屋　いわき市平字中町　電㉓二一二一代

盛高屋　代表取締役　会田　半吾　いわき市平字三町目三四　電㉓二〇一三

アルプス・モートローラ株式会社　いわき工場　いわき市好間町小谷作字作畑三九の一　電㊱二四二四

いわき信用組合　理事長　新妻　長蔵　いわき市小名浜花畑町二ノ五　電㊷〇八二一

小名浜製錬株式会社　取締役小名浜製錬所長　奈良　喜蔵　いわき市小名浜字渚一の一　電㊹五三三三

小名浜機船底曳網漁業協同組合　組合長理事　野崎　武一　いわき市小名浜字栄町五　電㊹六一二一代

鈴木無線電装株式会社　代表取締役　鈴木　弘意　いわき市小名浜字栄町四　電㊹二一七七

共力木材株式会社　代表取締役　志賀　久太郎　いわき市平沼ノ内字諏訪原二〇　電㊴二五五五

平南開発株式会社　平南住株式会社　代表取締役　園部　嘉男　いわき市平字十五町目一〇　電㉒二三二代

財団法人　松村総合病院

平農業協同組合　組合長理事　永山　満　いわき市平字菱川町一の三　いわき産業会館1F　電㉔八一四一代

トヨタカローラいわき株式会社　本社＝いわき市平字堂ノ前五　電㉔六一六六代　神谷カローラセンター＝いわき市平下神谷字馬洗一二　電㉔五二一〇　小名浜営業所電㊸二三二一・勿来営業所電勿来③六一三一

岡本ゴム株式会社　取締役社長　矢代　寿夫　常務取締役工場長　山野辺　章　いわき市平赤井字白渡七一　電㉔七三二一代

小泉外科医院　院長　小泉　宏和　いわき市常磐本町栄田七二　電㊸二八五六

織内医院　院長　織内　素生　いわき市常磐関船町迎一六　電㊹一一三三代

高萩自動車工業株式会社　代表取締役　高萩　現一郎　いわき市内郷御台境町自在町一〇　電㊷五〇一（代）

医療法人　長橋病院

働くみなさん ご苦労さん

昭和53年度

いわき市就

プログラム

1、開会のことば	いわき市商工水産部長	真名田　重　喜
2、主催者あいさつ	いわき市長	田畑　金光
3、記念品贈呈	いわき市記念品受領代表	藤野　綾子
	福島県記念品受領代表	菅本　正治
4、励ましのことば	福島県知事	松平　勇雄
	いわき市議会議長	橋本　勲
	いわき商工会議所会頭	野崎　理夫
	いわき地区商工会連絡協議会長	雨宮　幸夫
5、先輩励ましのことば	前年度就職者代表	遠藤　節子
6、誓いのことば	本年度就職者代表	渡辺　修道
7、閉会のことば	いわき市商工水産部次長	宮川　公寛

〈アトラクション〉

● 常磐ハワイアンセンター専属　　司会　渡辺　大

歌謡曲	許して下さい	村越正雄（青山一也）
〃	北国の春	大平大吉（大平たかし）
〃	女港町	須藤えり子（藤原エリカ）
民謡	花笠音頭	氏家　美枝子
バンド演奏	スタウオーズ	
歌謡曲	涙の桟橋	フレッシュメイツ
〃	南部追分	〃
バンド演奏（民謡メドレー）		〃
バンド演奏	常磐炭坑節	フレッシュメイツ
歌謡曲	微笑がえし	〃

● 常磐交通ブルーラインズ　　司会　瀬川　寛

バンド演奏	雨のエアポート	富田　美千代
歌謡曲	北の宿から	三浦　茂子
〃	すべてお話しします	草野　正美
〃	お母さん	富田　美千代
〃	海峡の物意地	三浦　茂子
〃	女心景色	草野　正美
〃	再津冬景色	草野　正美
〃	軽海峡ど	三浦　茂子
〃	雨やみ	富田　美千代
〃	面影	富田　美千代
バンド演奏		

とき
昭和53年5月18日（木）

ところ
いわき市平市民会館

主催
いわき市

共催
福島県
いわき地域雇用協議会
いわき商工会議所
いわき地区商工会連絡協議会

【誓いのことばを述べる阿部圭子さん＝昨年の「同つどい」から】

53年度新入社員教育として身心ともに、最低でも六万円とバラつきが多かったが、若い労働力がこれからの企業の源動力となるだけに、それに対する期待は大きい。

ちなみに、就職者を職業別に見ると、平職安管内、高卒者の場合は、一番多いのが卸売・小売業、次いでサービス業、電気機械器具製造業、食料品製造業、金融、運輸通信業などとなっている。

アルプス・モートローラ株式会社
いわき工場
いわき市好間町小谷作字作畑三九の一　電㊱二四二四

株式会社 力行会
取締役社長　矢吹陽平
いわき市内郷御厩町八合三一　電㉖一一九一代

磐洋信用金庫
理事長　志賀要平
本部　いわき市小名浜字東人一八三　電㊷一一一代

諸橋金物株式会社
代表取締役　諸橋鐵二郎
いわき市平字五町目六　電㉓一二一代

しあわせひろげる
常磐交通グループ

坂本紙店株式会社
取締役社長　坂本昌蔵
いわき市平字一町目一ノ五　電㉔六一三一（代）

長谷川整形外科医院
院長　長谷川国男
いわき市平字五色町七八　電㉔五六九一

平南開発株式会社
平南住株式会社
代表取締役　園部嘉男
いわき市平字十五町目一〇　電㉒一三三一代

財団法人 松村総合病院
院長　松村亨
いわき市平字小太郎町一　電㉓二二六一代

いわき名産品・伝統八十年
釜庄水産
食品部　いわき市小名浜字中坪二〇　電㊹三一八九

株式会社 みよし
代表取締役　荒井政工
いわき市平字田町五三　電㉓七一一代

株式会社 松月堂
取締役社長　金子圭助
いわき市平字田町四六の二　電㉓一五五一代

株式会社 藤越
いわき市平字田町九　電㉓一二三四代

株式会社 ネモト
代表取締役社長　根本義男
いわき市平字二町目一二　電㉒三三五五代

高萩自動車工業株式会社
代表取締役　高萩現一郎
いわき市内郷御台境町目在町一〇　電㊱二〇一（代）

医療法人 長橋病院
院長　鈴木将夫
いわき市内郷御厩町　電㉖三五二六代

日本化成株式会社
常務取締役工場長　守田松二
いわき市小名浜字高山三四　電㊹三一二一代

株式会社 丸ほん
取締役社長　佐々木芳弘
いわき市鹿島町久保字梅田一　電㊺二三三五

ウエディングプラザ
新瀧
代表取締役　鯨岡恒徳
いわき市平谷川瀬字明治町三〇　電㉑三九五五

福島トヨペット株式会社
平営業所
取締役所長　鈴木正雄
いわき市内郷御厩町八合三三　電㉖三一三一代

岡田電気産業株式会社
社長　岡田正敏
いわき市平谷川瀬字明治町一七　電㉓一四一一代

民報柳壇

『外』

加藤　香風選

病室をぬけて日光浴日和　平　山野辺つや
健康と無智との外はない男　平　広橋　吉蔵
外套の襟立てて待つしのび逢い　平　挽地　照子
大国が輸入止まれば食えぬ国　平　吉田　昇
外出の妻ごまごまと書き残し　平　志賀　貞夫
日本が好きと外人三味を抱き　内郷　馬上多香代
外食の高い味より母の味　平　吉田　春
京の旅ついぞ夜風にさそわれて　好間　高木　花代
鬼は外一声高く福は内　平　渡辺　美津
ハウス産外の季節を忘れおり　平　矢吹　静
自殺者の意外に多い文化国　小名浜　高津海坊主
きびしさの意外に減らぬ交通禍　渡辺　吉成　文亨
外内も面つけたままま五十路過ぎ　平　後藤　明
口外の出来る苦労は楽のうち　四倉　白土　千代
外みよりなかみ大事と母教え　植田　前田美津子
例外であったし近き肩たたき　平　永木　広士
うなずいているが心は外を向き　泉　鷹　大典
外見で人を見分けて恥をかき　四倉　賀沢　初男
外股に歩き和服の裾みだれ　久之浜　酒井智恵子
桜咲く野外で呑めば別な味　渡辺　吉成　花代
外野席勝手な野次で得意顔　平　酒井　三坊
外野席気にせずそっと花び住居　平　佐藤カツコ
食事をも忘れて外でよく育ち　小名浜　斎藤　日光
外に出る度泣かされるモヤシッ子　小名浜　高津　洋子
外からの子の顔色を母は読み　平　蓬田　吉子
寒い外なだめすかして馬となる　平　佐藤　正二
外孫に胡麻をすってもなつかれぬ　平　加藤キミ子
外孫が自に小遣と書いてくる　四倉　酒井　清輔
外へ出る人は誰でも好きな孫　小名浜　和田ひでよ
外国の旅焼ついた顔をする　平　薬谷　風子
海外で我が日本の良さを知り　平　柳沢やなぎ
海外に旅し祖国の大を知る　小名浜　くさの秀水
海外に出でて母国の恩を知り　平　薬谷　庸吉
外面を家に持ちこむダメ親父　平　加藤　顕孝
外面が悪いばかりに誤解され　平　久保田　稔
外面は営業用の別の面　内郷　村上たけじ
内閣魔外は恵比須の面を持ち　四倉　佐藤　なか
外面が良くて人からよく好かれ　草野　相川　勝平
外廻り泣きたくなるぜ雨と風　小名浜　こいそ秀坊
セールスの日々雨もあり風もある　平　城山くいとり
生げるものみな外恋し春となり　小名浜　斎藤　O太
外づらがよくて家庭の和が崩れ　平　増田　歌子
初孫の名付けかしまし外野陣　外出に老いいささかの派手を着る　小名浜　和田、撫光
亭主族外づら内づらつかいわけ　平　斎藤　光子
我が胸の巣も取払う鬼は外
靴はけば外は不況の敵あまた　植田　渡辺　操香
桜咲く名句捨いに外へでる　子が外に出れば車が敵に見え　小名浜　小野寺高子
ストレスもバッグにつめて外へ出る　外の春無縁に暮れる仕事部屋　外目にはいつも幸せ色の服　小名浜　真弓　明子

カット・森谷　秀雄

特選（呈賞）

やりくりを外に出さない妻がいる　小名浜　川又　紫水

（評）「外」という題に「孫」のいい句がそろった。

外孫に胡麻をすってもなつかれぬ　キミ子

外孫が目に小遣と書いてくる　清輔

外へ出る人は誰でも好きな孫　ひでよ

それぞれの味が出ていていい。

外面（そとづら）の句が多かった。

外面を家に持ちこむダメ親父　顕孝

この句、下五の「ダメ親父」で格が落ちた。

外面は営業用の別の面　たけじ

内閣魔外は恵比須の面を持ち　なか

外づらがよくて家庭の和が崩れ　歌子

亭主族外づら内づら使いわけ　光子

最後の句は、亭主族への痛烈な批判である。

外目にはいつも幸せ色の服　明子

いつもながら明子さんの用語がいい。「幸せ色の服」、造語であって造語でない。「外目には」とある言葉に深さがある。内に入って見れば…との訴えである。

やりくりを外に出さない妻がいる　紫水

最近めきめきと腕をあげた作家である。「やりくりを外に出さない」、なかなかしっかり者だ。ぐちりたいものであるそれを厭って耐えている。その良妻に感謝する心が言外にある。原句は「妻がおり」であった。

「外目には」の句といい、この句といい、言外の意のよさが句のよさである。

気がつけば外材でした衣食住　香風

※次題と締め切り

▽「声」　五月二十五日

一人三句まで、薬書または同形用紙で住所、年齢もご記入下さい。

あて先　971いわき市小名浜字中原四ノ八　加藤　香風

唐物・小壺のロマン

岩城氏所持〝岩城文琳茶入〟

明治末期　古都屈指の古美術商

土橋嘉兵衛

（7）

土橋嘉兵衛その人は、明治元年京都洛北鷹ケ峰の下元家の次男として生まれ、近くの玄琢の土橋家に養子となった。二十歳代で四条通りで道具商を始め、その後貿易商を営んだが、日露戦争後、本格的な道具商となった。そのころの土橋は眼識を鍛えるため、できるだけの道具を買いまくり、明治の終わりごろには古都屈指の古美術商となった。

著名な「玄琢庵」

大正五年第一回伊達家道具売り立てには、関西からも数寄者、道具屋がぞくぞく上京し、築地方面の水明館や岡本旅館などに集団宿泊した。土橋は水明館に宿をとり、着流しスタイルに独特なドスのきいた声で道具屋仲間を冗談の渦に巻き込んでいた。入札当日、大床に直径二寸位の小壺が四方益に置かれ整然と飾られていた。その小壺こそ岩城貞隆が所持していた岩城文琳（ぶんりん）である。やがて、岩城文琳は五万三千円という当時としては法外な値で、京都の土橋が幸運を射とめたのである。以後、土橋と岩城文琳との関係は終戦時まで続くのである。

土橋は戦後間もない昭和二十二年に没したが、彼が残した玄琢北町の邸宅「玄琢庵」は昭和の民芸建築として著名なもので、京都市も指定建築物として保存の意向である。彼は昭和九年、親交のあった河井寛次、柳宗悦を中心に益子焼の陶匠故浜田庄司やバーナード・リーチの協力を得て、民芸界巨匠の英知をこの「玄琢庵」に結集したのである。邸内には江戸初期の宮廷茶室の面影をもつ茶室玄庵と旧梶井宮邸から移築した末足軒などがある。

大正五年　伊達から土橋の手へ

政界人の知遇得て

土橋が初陣同様の入札に岩城文琳を得た背後には、当時の政界の大物、後に大蔵大臣となった片岡直温の知遇を受けたことである。賢夫人の誉れ高い妻碧の園女を迎えたのも片岡の世話で、元片岡家の小間使いをしていた名門今堀家の愛嬢を片岡自身が見込んだからである。伊達家入札の軍資金調達はもとより、大物の買人を紹介してくれたのも片岡であった。この大物買人こそ岡山県庭瀬の鉱山師坂本金弥で、金派ならぬ唐物小壺にかけた勝負に見事うち勝った。かくて岩城文琳は坂本家に納まりこの茶入れひとつで坂本金弥は全国的に知られた。

（いわき市鹿島町久保　金光寺住職・箱崎亮弘）

＝つづく＝

土橋嘉兵衛

ミニバーグとのめぐり会いは湯本のサン美粧院から
あとのお手入れがとってもかんたん
毎週金曜日OLデー午後8:30まで営業
ロレアル・グランドサロン　サン美粧院
いわき市常磐湯本町三函☎㊸3283・㊷2849

有機質土壌改良材
グリーン堆肥
常磐坑木(株)林産加工場
いわき市内郷　☎26－2581・26－0474

◆即ガラス入れ替え可
ガラス　サッシ　諸工事
タカネサワ
平字正内町29　TEL・23－8076

御婚礼・免許証写真とDPE
スタジオ　マツモト
平・材木町　☎74－6368

スピード写真
カラープリント
タカツ写真店
いわき市平字大町31
TEL・23－2750

内科
消化器科
循環器科
今内科医院
医師　今　憲二
医師　今　エキ
平字新川町10　TEL・㉔6412

長谷川整形外科医院
日曜　祝日も午前中診療
〔入院随時〕　駐車場あり
院長　長谷川　国男
平・五色町78〔平大橋近く〕☎74－5691

だれにもいえない　この満足感
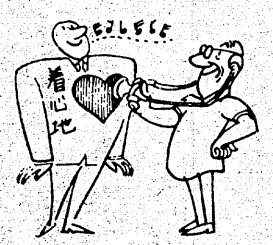

第21回全国紳士服技術コンクール入賞
有限会社　高野洋服店
平・南町　TEL・74－4460

痛みの病気は治る
〝ベストセラー〟
自然主義総合療法とは？ミラクルコーケンとは？著者自らの体験と豊富な全快確証をもとに全ての痛みの病気に応える画期的な書です！
大槻　彰著　600円
婦人生活社
●リウマチ●神経痛●腰痛●関節痛●椎間板ヘルニア●ギックリ腰●五十肩●むちうち症●三叉神経痛●頭痛など
ご相談　ご希望の方は当店へ　どうぞ!!
（なお、本書ご希望の方は市内有名書店又は当薬局店にもございます）
ミラクルコーケン　取扱い特約店
ダイオーシステム会会員
漢方相談　さこう薬舗
中ノ作市場前　☎55－7411

みみはなのどか　耳鼻咽喉科
きかんしょくどうか　気管食道科
目沢耳鼻咽喉科医院
いわき市小名浜字隼人一二の六
診療所（昼）電㊹九九六一
自宅（夜）電㊷三九一一

内科　循環器科
小児科　消化器科　物療科
浜通り診療所
（入院施設あり）
いわき市小名浜字上明神町5
電話五四－三四四八
夜間五四－三六四八

外科
胃腸科
泌尿器科
内科
小児科
山田胃腸科泌尿器科外科医院
院長　山田　均
副院長　山田　静
いわき市平字下川原
市内バス五色町下車
電㉔三〇八三

明日の美しいわがいわき市を みんなで考えよう

生活環境の改善図れ

要は市民意識の高揚

⑲

この紙上をかりて、私達のいわき都市研究会のメンバーが、各月を分担してこの一年間、〝いわき市をみんなで考える〟について記事を提出することになっています。子供たちの宿題をまとめる様に、何を書こうかなと考えているうちに締め切り日もせまって、いや応なしに思い切って恥をかくことにしました。この一カ月で笑覧下されば幸いです。

私達人間は「考える」ということが出来ます。それが動物と違うところなのでしょう。この「考える」時期は、一般に年の暮れの反省、年の初めの計画などが挙げられるでしょうが、年末年始のせわしい時よりも、自分の誕生月に人生観などじっくり考えてみるのも、いい時期ではないでしょうか。そこで私事になりますが、五月生まれのわたくしが、今月を担当して「考える」ことにしました。

さて、私達の生活する周囲には社会があります。そこには米をつくる農家、身体を守る医師、水をおくってくれる役所、道路を修理する土木工、また子供の教育をする教員など数多い職種の人達にかこまれ守られながら、私達の毎日の生活が出来る仕組みになっています。これを「社会」と呼んでいます。そして、この「社会」がなければ、幾らお金持ちでも、どれ程健康な若者であっても、一日として生活することは出来ません。そしてこの私共を取り巻く社会が良ければ、それだけ生活も豊かになります。またその社会が悪ければ、いや応なしに他の社会いわゆる他の地方に移に住む様になってゆく事でしょう。これは「定住、定着」「転出、移住」などの文字であらわされています。

私達のこの「いわき」が、良い住環境にするか悪いものにするかは、そこに住む市民の住意識によるのではない。全市の地下鉄計画を綿密に検討しながら工事を進めて行く。どこかの国のように、あそこのレストラン、ドライブインと、ガソリンを燃やしながら光る車に家族を乗せて食べ歩き、子供の欲しがる買い物を山程積んで、家に帰ったころはもう腹がすいて、インスタントラーメンを食べるなどはしていない。また道路も、一度造り上げた舗装を掘り返して水道管を入れ、またおくれて排水管を敷設するなど、ムダな費用はつかわれていない。

老人問題をみてもよくわかります。老人と若者が一緒に住まない。これは愛情がないのではなく、お互いが楽しく豊かなくで生きてゆける様に施設が出来ている。老人問題は社会問題、社会問題は全国民が考えるべきだと、自分達の老後施設をみんなで働きながら造りあげようとする考え方が、西ドイツを豊かな国に育てています。日本のように、社会問題はすべて行政側に押しつけようとする考え方はないようです。

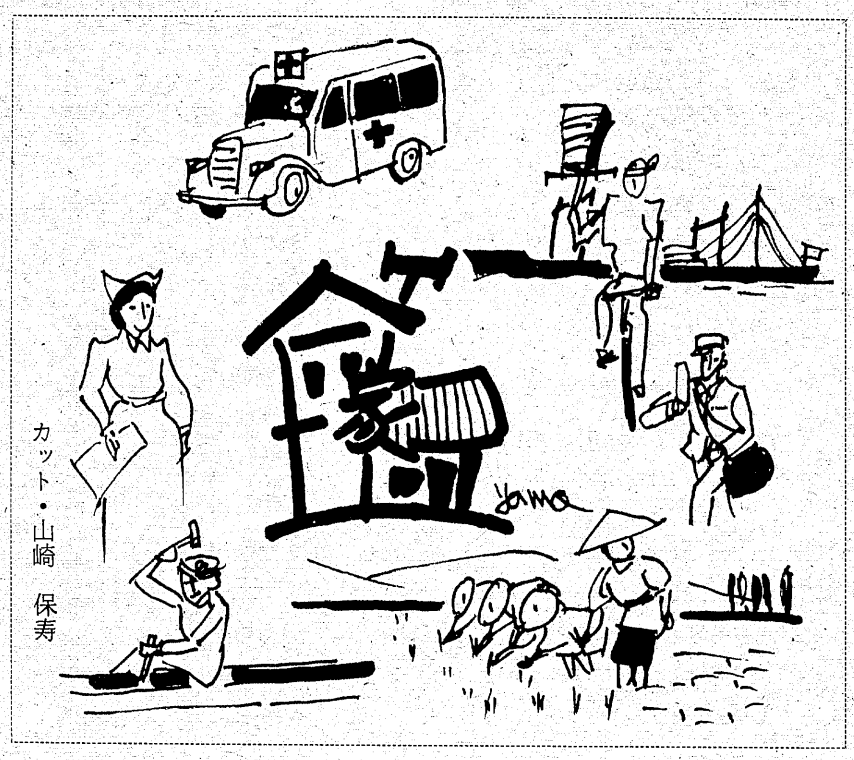

カット・山崎　保寿

豊かさを考える

高度成長時代も過ぎて、街に倒産、人員整理など、長びく不況の冷たい風が吹いて、私達の生活そのものが、今までとは違った考えでつくって行かなければならなくなりました。しかし、お金の収入の多少だけが人生のすべてを支配するものでは決して無いはずです。収入が少なくなればそれなりに、自分の生活の仕組みを替えていけばよいのではないかと思います。人はそれぞれに豊かな人生をおくる権利があります。

そこで近年、各地で〝豊かなマチづくり〟、〝豊かな人間形成〟などと、しきりに「豊かさ」を考える様になりました。しかし、本当の「豊かさ」というものはどの様なものかを、私達は考えなければなりません。

ここに、ドイツ人の考えている豊かさをみてみよう。西ドイツに留学、駐在して十四年間、よくドイツ人をみつめて最近帰国された渡辺治氏（東京銀行本店証券副部長）の言葉が思い出されます。

——豊かな生活目指す西ドイツ国民——

長期計画でむだ省く

大切な市と住民の結びつき

ドイツ人は質実剛健だから、お屋は近くのスーパーでパンを買ってきて、会社のお茶（コーヒー）をわかして済ませるという具合。ところが、家とか家の中の家具などは実によく吟味していて、一般サラリーマンに招かれて行くと、見事な住まいの中身の充実さにこちらが恥ずかしくなる。食べ物のように〝消えてなくなるもの〟には金をかけない。したがって、ドイツ料理は栄養価を第一としている。また長い目で見るというのか、長期的な計画は実にち密である。を第一としてい

フランクフルトの地下鉄は、何年たっても完成しない。急げていない。

わがマチを考える

高度成長時代から安定成長へと転換して来たわが国では、ようやく自分の足もとに気づき始めて来たようです。県行政では〝調和のある郷土づくり〟を、昭和六十年を目標にした長期総合計画を発表し、いわき市でも〝住みよいマチづくり〟の総合計画を審議中である。しかし、県や市の行政で立派な計画をたてても、そこに住む県民や市民が意識を持たなければ、本当の「マチづくり」にはならないでしょう。むしろ市民の側から「自分達のマチ」「子や孫に誇りを持って手渡せるマチ」を考え、市民と市とが一体のプロジェクトを組み、計画して行かなければならないと考えます。

このところ福島市の桜町団地では住民協定をつくり、境界には緑を植え〝四季のある街〟をメーンテーマに、住民の郷土づくりが始められ、二本松市では市民の奏で、川の堤に二人一本ずつ桜を植えることにしたと聞く。一方県外でも千葉市みつわ台団地の〝鳥の舞う町〟・八王子市の〝彫刻のまちづくり〟・仙台市の〝彫刻の森〟など、実施例が多くなって来ました。

いわきらしいマチ造りを考えよう

この様な住環境に対して、市行政や市民が自分のマチ意識を持つようになって来たことは、大変に喜ばしい事であります。しかし、私達は他市のモノまねであってはならないと思います。先程も述べた通り、市民と市とが一体となって、いわきにふさわしい、いわきらしいマチづくりを考え、そして造り上げて行かなければならないのではなかろうか。私達いわき都市研究会では〝明日の美しいわがいわき市をみんなで考えよう〟をスローガンに、会員の輪を広げながら——ゴミやスイガラの落ちてないいわき・若者が自慢出来るいわき——のマチづくりを進めています。

一方、美術愛好の市民サークルであるいわき市民ギャラリーは〝いわきに美術働館を・スローガンに、美術展や実技セミナーを続け、この春には約二千万円の経費のかかる「ヘンリー・ムーア展」を会員の力で開催し、二万二千人の記録的観覧者を得て、見事に終了させました。わがいわきには他市にない、この様なすばらしい市民の力があることを喜びたいと思います。

この力、いわゆる市民のマチづくり世論が、前に述べたいわき市総合計画の中に、昭和五十六年までに待望の「市民美術館」完成を約束させるを得ない盛り上がりを生んだわけです。

日本で一番広いマチ・いわき市を、日本で一番豊かなマチにしようではありませんか。

次回は「市民美術館を考える」について、述べてみたいと思います。

（いわき市四倉町狐塚字出口十四・いわき都市研究会会員・山崎保寿）

＝つづく＝

料理�出しセンター 網元（あみもと）
5人前から仕出しをいたします
ご予約・お申し込みは
本社　平☎22－2185代
平駅ビル店　☎23－4987
植田店　☎(勿来)3－3952
常磐病院店　☎44－0908

浜料理　浜より生きの良い魚直送!!

●鍋物
●炭火焼魚
●刺身
●天プラ
●ぞうすい
真心で御奉仕
肴（さかな）
平字田町　☎21－4198

楽しい晩酌に！
特吟清酒
秘蔵子（ひぞっこ）
湯あがりに一杯やる気分は格別
清酒　鶴仙　醸造元
合資会社　松吉屋酒造店

ご会合　20名様
お1人様2,000円から
ハブレストラン　ローレル
平・田町　木村ビル1F　☎21－3567

第2回バザール！
（オープン2周年記念）
◆期　日：5月18日・19日・20日
◆時　間：AM9:00～PM9:00
◆出品物：ハンドバッグ・ドライフラワー
小物入れ他
珈琲苑　サイホン　鹿島街道（高専前）☎22－2995
♡モーニングサービス　ブレンドコーヒー（日替わりモーニング）¥250　AM9:00～PM1:00

ご婚礼・ご宴会承ります
100名様までのお席がございます
・環境閑静
・駐車場完備
旅館　平安荘
いわき市平字旧城跡一九　電㉓一四〇一代

娯楽の殿堂
パチンコ　ニューひばり
●無制限●大開放
●従業員募集
平・三田小路　☎74二七三六

月内に公害防止協定締結

公園に測定器設置など

北茨城市のゴミ焼却場　反対から汚染防止へ

いわき市勿来町の北茨城市ゴミ処理場建設反対期成同盟会は、このほど勿来獣前集会所で役員会を開き、勿来の関公園と周辺地区民の環境を守る北茨城市との公害防止協定案内容を明示、説明があった。役員会ではこれをほぼ了承、各地域会員に下ろし、合意を得れば協定締結、という段取りになった。北茨城市では工事の関係から月内の協定締結を希望している。

役員会は緑川会長はじめ、各地区代表、いわき市から丹野観光課長、山崎公害課長らが出席した。

緑川会長が二十七日に行った北茨城市との公害防止協定案内容と、同盟会発足から反対署名運動、茨城県庁と厚生省、環境庁などに対する陳情に至った間の経過を説明。ついで公害防止協定内容について市職員から説明を受けた。

地区民と最後まで合意に達しなかったのは煙突の高さ。勿来地区民は百㍍を主張、北茨城市は五十九㍍とした。市の説明によると煙突の排出口でのK値は〇・七五。その着地濃度を調べると、百㍍でも五十九㍍でも影響面からみると大きな差はなく、勿来の関公園の松や桜などの植物、周辺に住む人たちの生活を損なうものではない（数字上）ということだった。

北茨城市の問題のゴミ焼却場（三十㌧炉二基）は来年四月から使用を始めるが、公害防止協定の主要事項は①勿来の関公園に大気汚染測定器を北茨城市が設置する（関守の付近）②基準数値を上回った場合は警報機などで自動的にわかるような装置にする③その場合、北茨城市はすでに運転を中止する④疑いありとした時は、立ち入り検査は自田⑤年一回以上、公害防止点検を実施（北茨城市）⑥専門家による勿来の関公園の樹木や環境被害調査を行う（双方で人選依頼）⑦ゴミ焼却場を同同盟に無断で増改築しないなど。

各役員はこれらを持ち帰って地域ごとに了解を取り付け、協定調印という段取りになるが、北茨城市では月内の協定締結を希望している。

モデル撮影会入選作品（青梅寺）

入選「ポートレート」小野陽三　植田・細田　▷カメラ・ニコン F2

応対一つで決まる社の印象

勿来の電話教室で感銘

「はい、こちら常磐共同火力です」「はい、呉羽化工機です」。勿来電報電話局と勿来商工会館共催の「新入社員電話教室」は、十一日午後一時から勿来商工会館で行われ、電話のかけ方や受け方について学び、会社でどれだけ電話が重要な役割を果たしているかを学んだ。

電話教室は平報話局の上田サービス係長や両国運用課長らが講師になり、電話のかけ方、かかってきた電話の応対。また、相手を待たせたり、取り次ぎをする場合など、手を取るように教わった。続いて映画や実技を通じて研修したが、電話の応対一つで商談の成否が決まる、電話は企業の窓口、社の代表という重要なものだと再認識していた。

出席者四十人のうち新入社員は十一人。また、十五日には十條製紙で電話教室を行い、十七日は根本通商で同教室を実施する。

【モシモシは"社"の代表＝勿来商工会館での電話教室】

『中田横穴』衰えぬ人気

今年の公開初日に200人

いわき市平沼ノ内字中田、国指定の史跡「中田横穴」が、十四日午後一時から同三時まで一般公開された。

同横穴は四十四年一月、県道の路線改良工事中に発見された。奥行き六・七㍍、後室といわれる奥の部屋は幅一・八㍍、高さ二・二九㍍。天井はドーム状になっており、周りの壁には三角形をモチーフとした赤銅色の彩画が描かれている。発見した当初は須恵器をはじめ、金鍋馬銜、耳環、ガラス製の丸玉など多くの遺物が出土。四十五年十一月に国指定の史跡となり、五十年から一般公開された。

今年の公開初日となった同日はドライブを兼ねた若いカップルや家族連れ、観光客など約二百人も訪れて衰えぬ人気をみせ、市教委の担当者から"歴史"を聴いたり、横穴をバックにシャッターを切るなど名物史跡として定着。

同横穴は十月までの毎週第二日曜日に一般公開される。

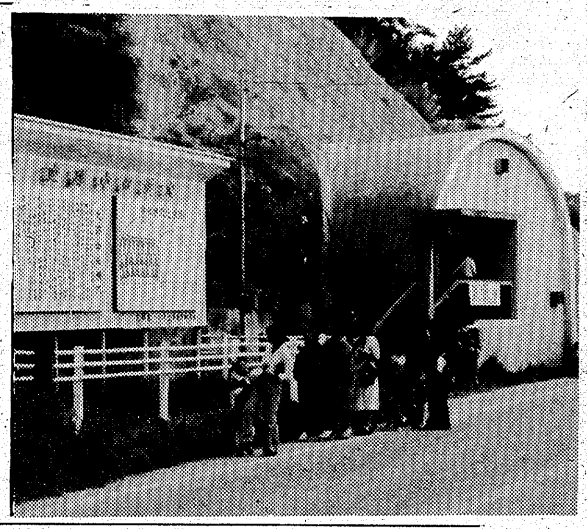

【家族連れなどでにぎわう「中田横穴」】

小川商工会総会　小川商工会の総会は二十九日午後二時から、同商工会で開き、今年度事業計画を決め た後、役員改選を行い新役員を決める。

四倉商工会で総会　十七日午後一時から同商工会で総会を開き、今年度事業計画などを決める。

新公害監視役30人を委嘱

いわき市は十六日、新しい「公害の監視役」公害モニター三十人を次の通り委嘱した。今後二年間、市と住民をつなぐパイプ役として、地域の公害発生状況をつかんだり、市に報告したりする。新任は九人。

▽磐城＝鈴木秀夫　太田貞子　高橋次四郎　中野孝　山口喜一郎　吉田栄重　岡部行男　佐藤徳一郎

▽勿来＝星定見　渡辺明夫　高木正男　小野雄三　鴨幸雄　甲高一　坂本好弘

▽常磐＝丹野政一　酒井一雄　内郷＝宮川武夫　菅野一　木村一郎

▽平＝四家キシノ　猪狩甫　鯨岡寛　四家吉三郎

▽四倉＝戸田忠　白土佐平治

▽好間＝木田順平　鈴木進

▽小川＝吉田太一

▽久之浜大久＝吉岡栄

25日小名浜漁協組で総会

小名浜漁業協同組合（水野良吉組合長）は、二十五日午後一時から小名浜魚市場三階大ホールで定期総会を開く。

特賞菅波君（平二小）の作品も

全国発明くふう展

19日から大黒屋

第三十六回全日本学生児童発明くふう展が十九日から二十三日まで、大黒屋六階催し会場で開かれる。

出品されるのは特賞十三、奨励賞二十五、テーマ賞三、入選百三十三点。この中で気をはいているのが特賞十三点の中の一つ、発明協会会長賞（小学校の部）の平二小四年菅波真人君（一〇）の「自転車盗難防止器」。

菅波君は自宅の玄関先にカギをかけて置いた自転車を盗まれた盗難体験者。カギをかけてだめなら、ほかにいい盗難防止の方法はないのか。小さい頭を絞り、スタンドの安全装置をはずすとブザーが鳴り渡る方法を考え出した。自分ではこの上にさらにカギをかける二重盗難防止を実行、再び失敗はしないという。

このほかの作品も、さすが全国から選び抜かれてきたものだけに、いずれ劣らぬアイデアが凝らされ、またモノの見方、考え方が人によってこうも違うものかと感心させられる作品ばかり。逆にいえば、アイデアはみんなの日常生活の中に落ちているともいえる。

平28区内会長に本間さん

いわき市平の第二十八区内会（大町、十五町目、中町の一部）は十五日午後七時から第一分団消防詰所会議室で総会を開き、過年度報告のあと新年度計画を決め、次の新役員を選んだ。

▽区内会長・市行政嘱託員　本間七五三吉▽副会長・第一部長　浅見公平▽会計　佐々木修

くらし　随筆

母の日に思う

川柳を詠んでおられるKさんから「想い出の中に朝寝の母ばなし」という岸本水府の句を教えられた。とたんに、私は郷里の母をおもった。どなたのお母さんでも同じことだと思うが、この句は私の母にぴったりなのだ。

◇

働き者の母は朝早くから、それが生きがいでもあるように、八十二歳の今日まで働き通している。母はいわゆる婿（むこ）とり娘で、苦くして教員の父を夫に迎え、ひとりで三㌶余の田畑を切りもりして来た。私が中学校に通っているころは作男が二人、作女が一人おり、それでもたりない分は日雇いの人をあまた使って仕事をしていた。

祖父は、なにかと村の役があっていそがしく、家業のことはほとんどおかまいなしで、母に一切まかせていたようだ。したがって、母は若いころからくっきょうな男がやる「鍬頭（くわがしら）」をやることになり、祖父という後ろ盾があったとはいえ、よくやって来たものだと私は思っている。

父も母によく協力してくれた。学校に出勤する前に、朝の草刈りをやって行く父を見て、幼な心にも「大変だな」と思ったことを覚えている。私たち兄弟もそれぞれその年齢にあったしごとを受け持たされ、母が満足するまで徹底的にやらされた。それでも一生懸命朝から晩まで働いている母の姿を見ているので、不平がましく文句をいうことがなかった。

とくに私は長男なので弟たちよりもいろんな仕事をやらされ、きびしい母にいささか反抗心を持ったこともあったが、やがて人の面倒を見る立場になった時、大いに役立ったように思う。

◇

母は自分の子や孫を育てあげ、いま曾（ひ）孫の世話をしている。私の年齢で、いまなお健在の母がいることは大変有り難いことである。

（前小名浜東小校長・小川　明）

へすさん

9244　中島安男

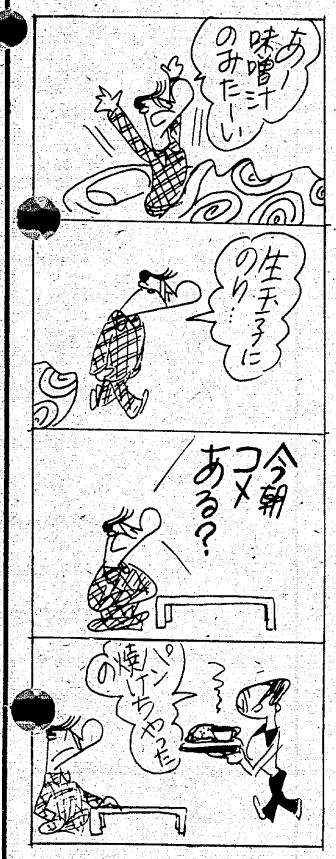

住宅プランのご相談は当社へ
一般建築材・新建材・住宅機器
銘木センター
いわき木材住宅ローン特約店
株式会社山三材木店
いわき市平字童子町3の2
電㉔7852・㉓0364

☆一流メーカー☆
スーパー商品台
アルミケース
ディスプレー
2割引
●店舗企画・設計・施工●
ヨシムラ店装
いわき市平・堂ノ前　☎(74)2689・(23)9463

〔新発売〕
栗ころも
実をひとつつつみて美味な栗ころも
国華堂
本店　小名浜字上町　電㉜3561
隼人店　小名浜字隼人　電㉞3877
小名浜ショッピング店　電㉞2542

金融
お勤めの方で健康保険証持参の方
ご相談に応じます
有限会社松鈴商事
平字田町・喫茶「太陽」東隣　☎23-6668

日中卓球　両国メンバー決まる

〝世界〟争った郭選手も日本側も上位陣そろえる

現役世界一の郭　躍華選手

中国最強を誇る張　徳英選手

日中交歓卓球いわき市大会（日本卓球協会、日中文化交流協会共催）は三十一日午後二時から、市立関船体育館で開かれるが、このほど、いわき市実行委員会（会長・田畑金光市長）から同大会に出場する両チームのメンバーが発表された。

それによると、中国卓球代表団は中国卓球協会副主席の張均漢団長をはじめ、通訳、コーチを含む十四人（うち選手は男六、女四の十人）。この中には昨年英国で行われた第三十四回世界選手権大会の男子シングルス決勝で河野満選手に3―1で敗れた郭躍華選手がおり、現在は河野選手の引退で事実上世界一との評判が高い。その他では同じく世界選手権上位入賞の常連、李振恃の顔もみえる。また、女子では国内大会、世界選手権で三位だったものの、女子卓球界では最強の力を持つとうわさされている張徳英選手も含まれている。

これを迎え打つ日本選手団は県卓球連盟の鈴木重郎治会長を団長にコーチ二人を含む十三人（うち選手は男五、女六の十一人）で、この大会のために一人、四十試合にも及ぶ選考リーグを行い、成績上位の三十七選手（男十八、女十九）の中からいわき市大会のために選ばれた精鋭ぞろい。男子にはコーチも兼ねて来市する世界ランク11位、全日本ランク5位の高島規郎選手をはじめ、全日本ランク2位の前原正浩選手、現在、日大二年で東日本学生ランク1位の坂本憲一選手らが入っており、女子は全日本ランク1位の長洞久美子選手、全日本学生ランク1位の菅谷佳代選手（青山学院大四年）などの若手中心で構成されている。

なお、同実行委員会では十五日から、市教委保健体育課、関船体育館の両所で同大会の整理券を発売したが、すでに売り切れた。

両チームのメンバー次の通り。

【中国】▽団長＝張均漢▽通訳＝劉屯▽コーチ＝梁友能　孫梅英▽男子選手＝魏京生　黄統生　任国強　李振恃　郭躍華　成応華▽女子選手＝孫敏　童玲　曹燕華　張徳英

【日本】▽団長＝鈴木重郎治▽男子コーチ兼選手＝高島規郎▽女子コーチ＝金井吾郎▽男子選手＝前原正浩　阿部博幸　坂本憲一　葛西順一▽女子選手＝長洞久美子　高橋省子　福田京子　菅谷佳代　嶋内よし子　神田絵美子

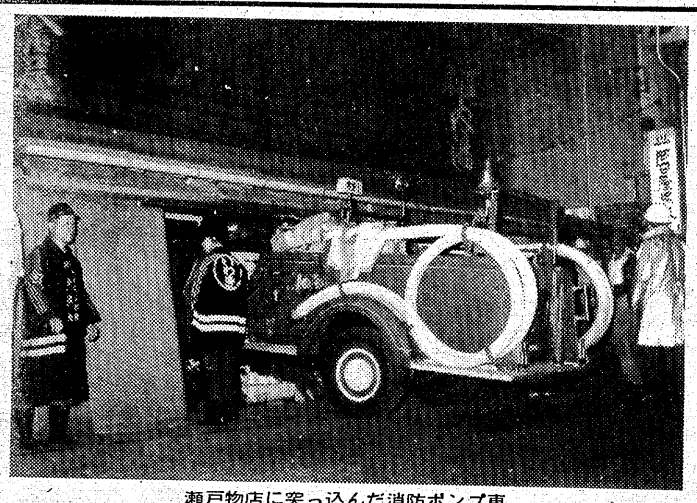

瀬戸物店に突っ込んだ消防ポンプ車

消防ポンプ飛び込む

湯本の丁字路　誤報出動、瀬戸物店へ

十六日午後七時二十分ごろ、火災通報を受けて出動しようとした消防団のポンプ車が、詰所近くの瀬戸物店に突っ込んだ。さいわいケガ人などはなかったが、この火災〝誤報〟とわかり、消防団ではとんだ〝空騒ぎ〟に振り回された。

同時刻ごろ、いわき市常磐水野谷町竜ケ沢・湯本三小付近で火災発生との通報が市消防本部に入り、市消防団常磐支団第一分団（草野昭一分団長）の一・二班詰所から同市常磐湯本町三函一一五、呉服商千葉文雄分団員（三七）運転のポンプ車が出動した。ところが、約百㍍進んでT字路に差しかかった際、左折しきれずにそのまま真向かいの瀬戸物店「久富屋」＝比佐子さん（七二）経営＝に突っ込んだ。

同店は雨戸を閉めていたが、ポンプ車は雨戸をメチャメチャに壊したうえ、柱（高さ一・五㍍）をそっくりはずし、瀬戸物の一部も壊して座敷の上がり口にぶつかってやっと止まった。さいわい乗っていた団員四人にケガはなかった。ポンプ車もフロントガラスなどがはずれたていど。

いわき中央署の調べによると、同店はゆるい下り坂になっている市道T字路の中央にあり、千葉さんは同詰所の近くの団員を乗せるため、T字路を左折しようとしたが、急いでいたのと下り坂で加速がついていたため、ハンドル操作を誤ったとみられる。

同店は明治末以来の瀬戸物のしにせで、事故当時、火事のサイレンが鳴ったため、表に様子を見に出た長男の市職員、宣夫さん（四〇）は、アッという間にポンプ車が自分の家に突っ込むのを見てビックリ。「まさか消防車が突っ込んでくるとは」と驚いていた。

ところで、肝心の〝火災〟は消防車が駆け付けてみると、どこにも見当たらず、結局、誤報とわかった。

宣夫さんの話では瀬戸物の損害は約二十万円だが、市消防防災課では「早急に示談にしたい」としながらも、「誤報に振り回されて〝被害者〟でもある」と渋い顔。

なお、同課によると、市内で消防車が事故を起こしたのは昭和二十八、九年ごろ、電柱にぶつかって運転していた団員が死亡して以来だという。

子宮ガン検診　いわき市四倉支所は三十日、四倉公民館で子宮ガン集団検診を行う。

「実家に帰れ」叱責をまともにとる

2日前に成人　棟梁宅放火の初公判

仕事を休んだのをしかられたため、四年間も住み込んでいた大工の棟梁（とうりょう）宅に灯油をまいて放火したとして、現住建造物等放火罪に問われているいわき市遠野町滝字山崎八二ノ三、大工見習瀬谷健一（二〇）に対する初公判が十七日午前十一時から、福島地裁いわき支部（須藤繁裁判長係り）で開かれ、瀬谷は起訴事実を全面的に認めた。

起訴状によると瀬谷は二月二十二日午前七時二十分ごろ、大工見習として住み込んでいた同所、大工植田勇一さん（三四）方で、勇一さんから仕事上のことでしかられ、「実家に帰れ」などと言われたことに憤慨、植田さん方住居に火を放って恨みを晴らそうと決意、同八時ごろ、廊下と八畳間寝室に敷いてあったフトンなどにバケツにくんだ灯油をまき散らしたうえマッチで火をつけ、木造かやぶき平屋建て家屋一棟（九十五・四平方㍍）を全焼させた疑い。

エンジ色のトレーニング・ウエア姿で出廷した瀬谷は、二日前の十五日に成人を迎えたばかり。罪状認否や検察官の尋問にもハキハキと答えるなど、とても重罪を犯した犯人とは想像できないほど。しかし、検察側は冒頭陳述の中で、「被告は幼い時（五歳）に両親が離婚、父親の兄に引き取られて中学校を卒業。以来、五年契約で植田さん方へ住み込み、〝年期明け〟まであと二年だった。植田さん方では勇一さんはじめ家族とも円満に過ごし、仕事も真面目にやっていたが、給料（犯行当時、小遣いとして月二万円）が安いことに不満を持ち、今年になってから仕事を休むことが多かった。勇一さんは、怠けグセがついては困るため、瀬谷に注意したのであって、本気で『出て行け』と言ったのではない。瀬谷はこれをまもとに受け取り、『四年間の苦労が台夕になった。どうせ出ていくなら』とカッとなり、家人の制止もきかず火をつけた」と、その〝短絡思考〟を厳しく言及した。

なお、同事件では、火を消そうとした勇一さんの義父・三男さん（五二）が右足にヤケドを負ったほか、勇一さんの妻・伸子さん（当時二十七歳）も全身にヤケドを負い、二十八歳の誕生日を目前にした三月二十六日、入院先の病院で全身性熱症（ヤケド）による心臓衰弱で死亡している。

次回公判は六月十三日午後二時から。弁護側は情状証人尋問の予定。

伐採防除に忠告殺到

テングス病ざくら　軽症木は落葉後に

いわき市は十七日、テングス病にかかったサクラの〝治療〟を開始した。しかし、「サクラを切るバカ」のたとえ通り、〝伐採防除〟に対する市民の風当たりが強く、軽症のものについては落葉期まで〝手術〟を延ばすことにした。

昨夕の本紙報道によって伐採防除を知った三人の市民から、市広報広聴課の比佐不二夫課長宅に、「いま枝を切ったら樹勢を弱め、寿命を縮めてしまう。落葉後にすべきだ」と、苦情の電話がかかり、同課では十七日改めて〝対策〟を練り直したもの。

東京農大に問合わせたところ、基本的には肥料を与えるなど日常の管理が大切だが、テングス病にかかったものについては枝を切って焼却するしかない。木の芽時は避ける必要があるが、葉が出たあとなら切り口の処理を完全にすれば樹勢を弱めることはないという〝ご託宣〟だったため、市役所裏・新川堤防、磐女前および平火葬場付近のサクラ八十八本のうち、とりあえず重症のものについてだけ枝を切り落とすことにした。

飲み屋帰り運転、捕まる

いわき東署は十七日午前零時十分ごろ、いわき市泉町本谷字作三五、かわら販売業根本敬司（三七）を酒酔い運転の現行犯で逮捕した。

根本は同時刻ごろ、酒に酔って普通乗用車を運転、同市小名浜字定西一四二地内市道で検問中の同署員に見つかり捕まった。帰宅途中だった。

根本は前夜、小名浜地内の料理店でビール二本とウイスキーを飲んだと言っており、かなりふらついていた。

【熱心に受講するお母さん達】

「中学生日記」をテーマに勉強

NHKテレビ婦人学級開く

いわき市中央公民館とNHKいわき放送局共催の「NHKテレビ婦人学級」開講式は、十六日午後一時半から同放送局で開かれた。これは初の試みで、来年三月まで毎月第一、三水曜日、二十回コースで続けるという。

この日は中学生を持つお母さん達三十人が出席、一年間講師を務め、助言者でもあるいわき市教委社会教育主事松本恒雄氏や主催者が「皆さんとひざを交えて、NHKテレビ総合の〝中学生日記〟を視聴しながら、教育面での悩みごとなどを話し合い、明るい家庭生活と子供達の健全な成長を図っていきたい」とあいさつ。また松本氏は、テレビ番組の内容と、子供達の学校の現況や教師を批判したり、不信に陥らないようにと付け加えた。役員を選出したのち、早速テレビのビデオを視聴しながら講師の説明に耳を傾け、その中で〝子供のよきパートナー、相談相手となることの重要性〟を熱心に受講し、活発な質問が飛び出すなど、予定の時間をオーバーする程だった。

昨夕微震　十六日午後四時三十五分ごろ、いわき地方で地震を感じた。震源地は青森県東方沖東経一四一・七度、北緯四〇・九度、深さ四十㌔の地点。小名浜で震度1の微震。

PLAN・DO・SEE

話題をよぶ　新しい空間！

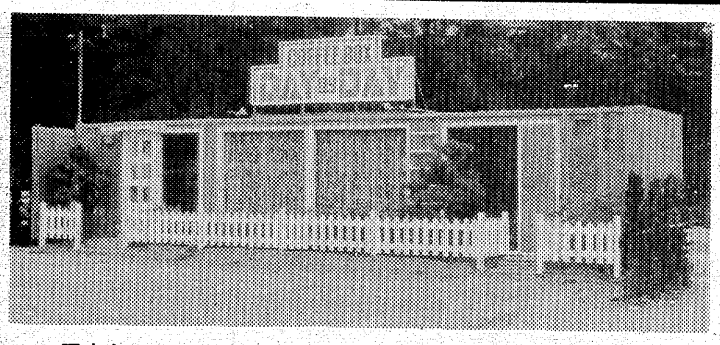

●今2つの新しいお店が話題をよんでいます。
このコーヒーショップとショールームは
「コンコ」を使って建てられました。
組み合わせによってこんなにも人目をひく建物が今まであったでしょうか？
移動可能・連棟使用可能・勿論、積み上げも4階建てまで可能です。
オリジナルな店舗展開が望まれるこのごろ―
あなただけの使いカタを考えてみませんか。

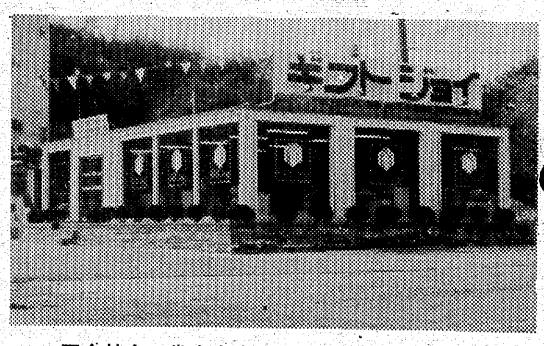

■店名　ディバイディ　■場所　福島高専ウラ　■仕様　コンコ1棟（9坪）

自由な空間創りを楽しめるユニット・カプセル
CONCO
FULL-CHOICE SYSTEM UNIT CAPSULE

■会社名　常交商事　■場所　鹿島街道沿い
■仕様　コンコ3棟（27坪）

コンコについての詳しいお問い合わせは
TEL. 0246（74）3300
●コンコ販売代理店　GEN
●企画・設計・デザイン　SPACE PLANNING OZ

行楽、季節の料理を勉強

錦公民館料理教室開く

錦公民館の料理教室開講式は、このほど同公民館で行われ、開講式のあと料理実習をした。

開講式には諸橋雪子講師、下山田館長のほか受講生三十人が出席して行われた。

料理は行楽期、季節の味覚の"巻き寿し"と"ワラビの白和え"、それに"むら雲汁"の三種類だが主婦達は、これからのハイキングなどに直接役立つ弁当とあって一生懸命だった。

株式・前場

本日の市況は、調整場面での模様ながめ気分が強いものの、低位株の個別物色から小反発に終始した。朝方から繊維、化学の市況関連や機械株が小口の買いものに値を上げ、弱電、自動車の一角も買われた。半面、財投関連、百貨店に売りものが見られ、トヨタ、本田、オリンパスなど総じて見送られる銘柄が目立った。

主な高い銘柄は科研化学四十円新電元十九円、ビクター四十円、東電化三十円、コロムビア二十三円、岡理ゴム二十六円、松屋二十五円。

主な安い銘柄は京セラ二十円、松下貿易二十円、奥村組十七円、前田道路十五円、緑屋二十円、東洋水産十二円、日ラヂ十一円。

（地元銘柄）呉羽化七百円、日化成九十二円、十條紙二百四十七円、白煙瓦二百九十六円、常磐興百十九円、常陽銀二百三十九円。

日経ダウ八円九銭高の五千四百二十六円九十二銭。出来高一億二千万株。

（平・水戸証券調べ）

あすの運勢

小川石洲

五月十八日（木・先負）

【1月生】周囲とトラブルを起こしやすい、冷静に対処

【2月生】望みを大きく持って結果よい、消極的は不可

【3月生】目的達成のチャンスがある、だが油断するな

【4月生】思いのほか順調に進展する、積極的に当たれ

【5月生】周囲の協力を得て結果よい、独断独走は禁物

【6月生】思い切って出て成果あがる、ぐずぐずするな

【7月生】周囲の情勢は悪くない、だが軽々しく動くな

【8月生】身辺にトラブルが起こりやすい、深入り禁物

【9月生】スムーズに目的を達する、だが甘えれば失敗

【10月生】多少苦労するが見通し明るい、がんばり抜け

【11月生】谷は深いが最悪の事態には至らぬ、希望持て

【12月生】一つ込み思案していては進展は望めない、積極性が必要

市況

魚類

十七日朝の小名浜港はイワシが豊漁だった。

【小名浜港】巻網船四カ統百九十三ケ、定置網船一隻三十三ケ、一本釣船一隻十六ケ、小舟十二隻

▼イワシ　十九万三千キロ、三六・六一二六・三▼イワシ・カワハギ混じり　三万三千キロ、二一・三一二〇・三▼カツオ　一万六千キロ、二九三一一四〇▼コノシロ　百五十キロ、六〇▼貝焼き　三百十三個四五〇一三〇〇

【江名港】水揚げなし

【中之作港】小舟三隻まとまったものなし

野菜

▼大根八〇一五▼ニンジン二〇〇一二五▼ゴボウ三〇〇一五〇▼白菜三五一二〇▼キャベツ九五一五〇▼ネギ六〇一五▼レタス八〇一一〇▼キュウリ二二〇一七〇▼ナス三四〇一二〇〇▼トマト三〇〇一三〇▼サツマイモ一〇〇一二〇▼バレイショ二〇〇一二〇▼サトイモ一〇〇一三〇▼玉ネギ六〇一四〇▼モヤシ八〇一七〇▼ナガイモ三〇〇一三〇▼ニンニク六〇〇一二〇〇▼玉子二四六一二三〇▼竹の子八〇一二〇▼インゲン一一〇〇一五〇〇▼サヤエンドウ六五〇一三五〇▼フキ一二〇一三〇▼ウド三〇〇一二〇〇▼カボチャ三五〇一二〇〇▼エノキダケ五五一五〇（以上キロ）▼菜類二〇一五▼ニラ三〇一五▼ホウレン草四五一一〇▼春菊五〇一二〇▼カブ七〇一一五▼根ミツ葉八〇一一〇（以上束）▼ピーマン四〇一二〇▼生シイタケ一四〇一三〇▼ナメコ一二〇一八〇（以上袋）▼カリフラワー一三〇一二〇（コ）

果物

▼グレープフルーツ二〇〇一一六七▼レモン二一二一六七▼リンゴ五〇〇一二五〇▼バナナ一九二一二五▼パイナップル一五五一一四〇▼甘夏カン三〇〇一一〇〇▼夏ミカン八七一四七▼スイカ四〇〇一一三三▼プリンスメロン四七五一二五〇▼サンフルーツ二八七一六七（以上キロ）▼イチゴ二八〇一五〇（パック）

（市中央卸売市場調べ）

※お断り＝会と催しは3面に。

いわき民報案内広告

■1ダン4行　2,400円（前納扱いです）
■同一広告5回以上掲載は1割引き
■お申し込み・お問い合わせは本社営業局広告部 ☎㉓1666代
＝支社・支局・いわきPRセンター＝☎㉓0690へ

家屋

貸家　一戸建▽築六カ月▽二階建▽六畳、六畳、四畳半▽台所ガスぶろ水洗トイレ付き▽北白土三小近し　▽電㉔三一〇二

求む　貸家▽内郷共立病院付近▽3LDK・駐車場付・日照環境良▽委細応談　▽連絡先＝電㉗四二〇三

アパート・トイレ付　▽場所＝吉鍛冶町▽連絡先＝電㉔八七六三

アパート▽場所＝平字仲間町（駅よの徒歩五分）▽賃三万▽協力金二カ月　▽連絡先＝電㉑一二二一

譲る　店舗▽居抜き▽平・自銀町▽店舗50平方㍍（15坪）・住居50平方㍍（15坪）▽価格相談に応ず『鈴建工業』電㉒一四九五

アパート▽六畳四畳半▽台所▽ガスレ付▽駐車場有り▽場所＝内郷内町（内郷高校前）▽電㉖三五八九

貸事務所▽平駅徒歩5分▽1室▽F7坪2室・2F14坪1室▽各駐車場付▽NHK裏▽環境抜群▽面談▽連絡＝電㉔五八六四

アパート▽六畳、四畳半▽台所四畳半、バス、水洗トイレ付▽駐車場有り▽場所＝明治団地　▽連絡先＝電㉔六九七一

募集

エートレス　2名・委細面談・
レストラン松月
平・田町電㉓2610（直通）

急募

白銀店オープンにつき
●コック見習……3名
●ウエーター……2名
●ウエートレス……2名
◆18歳～25歳　◆委細面談
●場所
サンバルーン（平字白銀町10）
電23―6985

募集▽歯科助手▽女子（18歳～25歳）委細面談▽平・四町目『佐藤歯科医院』▽連絡先＝電㉔二五〇八

見習　いさん募集▽年齢不問▽委細面談▽内郷御厩町『小島洋裁店』▽連絡先＝電㉖一二四四

募集（高卒▽履歴書持参委細面談▽平駅前（株）世界館　▽電㉓一二〇三

募集

募集（事務）▽年齢20～25歳位▽女子従業員一名（売店事務）▽年齢20～25歳▽履歴書持参委細面談▽平駅前（株）世界館　▽電㉓一二〇三

独立　代理店▽資金10万▽珍商売▽高収入確約▽営業経験者に限る25歳～60歳▽問い合わせ午前8時～10時▽電㉖八一六八

雑件

ダンス　スパーティー▽5月20日午後6時～10時▽しゃくなげ会館▽会費千円▽2バンド付▽一般歓迎▽主催上野電㉖六九三

売地

○小名浜住吉　玉川団地付近
○2種住専、バイパス予定沿
○1959平方㍍（592.6坪）他有
3.3平方㍍5万円（仲介）
福島県知事（2）第479号
株式会社インテリアたかしま
郷ケ丘1―47―1電22―3365

土地

売地▽231平方㍍（70坪）▽3.3平方㍍12万▽場所＝八ツ坂団地▽連絡先＝電㉓一六七二・根本

貸店　舗事務所向▽八ツ坂団地入口ホワイトビル内2F46平方㍍14坪▽賃7万協力金3月駐車場付▽連絡先＝電㉔五八六四

募集

エートレス　2名・委細面談・
レストラン松月
平・田町電㉓2610（直通）

急募

白銀店オープンにつき
●コック見習……3名
●ウエーター……2名
●ウエートレス……2名
◆18歳～25歳　◆委細面談
●場所
サンバルーン（平字白銀町10）
電23―6985

募集▽歯科助手▽女子（18歳～25歳）委細面談▽平・四町目『佐藤歯科医院』▽連絡先＝電㉔二五〇八

見習　いさん募集▽年齢不問▽委細面談▽内郷御厩町『小島洋裁店』▽連絡先＝電㉖一二四四

募集（高卒▽履歴書持参委細面談▽平駅前（株）世界館　▽電㉓一二〇三

独立　代理店▽資金10万▽珍商売▽高収入確約▽営業経験者に限る25歳～60歳▽問い合わせ午前8時～10時▽電㉖八一六八

ダンス　スパーティー▽5月20日午後6時～10時▽しゃくなげ会館▽会費千円▽2バンド付▽一般歓迎▽主催上野電㉖六九三

売地
○小名浜住吉　玉川団地付近
○2種住専、バイパス予定沿
○1959平方㍍（592.6坪）他有
3.3平方㍍5万円（仲介）
福島県知事（2）第479号
株式会社インテリアたかしま
郷ケ丘1―47―1電22―3365

売地▽231平方㍍（70坪）▽3.3平方㍍12万▽場所＝八ツ坂団地▽連絡先＝電㉓一六七二・根本

貸店　舗事務所向▽八ツ坂団地入口ホワイトビル内2F46平方㍍14坪▽賃7万協力金3月駐車場付▽連絡先＝電㉔五八六四

カットが生きる
ミニバーグ
●あとのお手入れが簡単です
ミニバーグサロン　みずの美容室
平字白銀町5（ヨーカドー通り）
TEL.74―2678　22―3938

募集

女子販売員　若干名
・経験者　洋裁学校卒者優遇
・年齢20～28歳ぐらいまで
・履歴書持参　委細面談
ハイファッション
マルエ
平字三町目　電23―6611

事務員募集

◉女子　2名
☆事務堪能な方
☆勤務地＝江名・小名浜
☆委細面談
株式会社高島屋商店
TEL・55―8277

募集

写植オペレーター
（タイプオペレーター含む）
／男女不問／18～30歳くらいまで／経験者優遇／委細面談
長瀬印刷株式会社
小名浜字渚廻51電54③819

大型　運転者募集▽三名・アルバイトも可▽委細面談▽平下神谷字御城30『旭運送有限会社』▽連絡＝電㉞七二一三

女性　募集▽18歳～25歳▽5名月給十五万円▽アルバイト可・時給八百円▽マリオネット▽電昼㉑一六四〇・夜㉑四五五四

パート　募集▽電気部品組立▽女子45歳まで▽9時～4時▽委細面談▽場所＝平泉崎▽『（株）ミナト電子』▽電㉞七二二〇

男子　社員募集▽2名▽年齢20歳以上▽普通免許所有者に限る▽委細面談　▽中央卸売市場内『丸矢青果』電㊽八一二五

免許番号　福島県知事(2)第405号
建設業登録　福島県知事　般50第7217号
山登興産株式会社
電話23―8000代

売地	湯本・矢津団地 243平方㍍（73.5坪） 3・3平方㍍6・1万 （仲介）
一戸建貸家	郷ケ丘一丁目 6畳4.5畳3畳 DK、バス、トイレ付 賃2・3万　（仲介）
売地	鹿島町 990平方㍍（300坪） 3・3平方㍍13万 鹿島街道沿い　（社有）

貸店舗	小名浜竹町 27平方㍍（8.25坪） 2階住居付き　賃7万 権利金35万　飲食店最適 （仲介）
貸家	泉町下川神笑 一戸建て　6畳，7.5畳 台所ふろトイレ付き 賃2万　（仲介）
	貸家　小名浜野田 バス停わき　6畳6畳4畳半 駐車場・庭付　家賃3.5万円 （仲介）

福島県知事免許（1）第1062号
宅地・建物住まいの相談　**堀越商事**
お気軽にお電話下さい　52―0266（代）
岡小名（鹿島街道沿い）　58―4476（夜）

福島県知事許可（特―25）第8731号
福島県知事（1）第1157号
株式会社いわきホーム
常磐関船町抗田3　☎44―4105
窪田土地付分譲住宅　発売中　2棟
所在地　勿来町窪田町通1丁目4～4
建物面積　82.38～88.59平方㍍
設備　水洗トイレ　ステンバス
台所セット　洗面キャビネット
床下収納庫他
全室照明器付
販売価格　1,058万～1,108万円
関連会社
吉野木材㈱☎勿来(3)3165
吉源木材㈱☎平㊸3288
鈴木工業㈱☎平㊾2535

市民の夕刊　いわき民報

パチンコ**三洋ホール**
盛況御礼
出します取れます
◆募集◆
★男女社員（高卒以上40歳ぐらい迄）
男子＝場内係　女子＝カウンター係
●勤務先　平字菱川町・常磐湯本町・植田町
●待遇　○週休制
●給与　当社規定により優遇
●各種保険制度有り
●履歴書持参の上ご来社下さい
●連絡先＝☎21―3367
駐車場有り

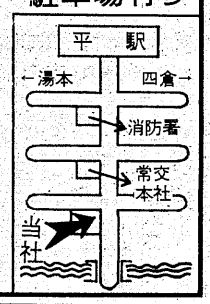

県知事(2)第342号
株式会社三越建物
平字佃町4の13　電㉑2551代

地付売家	内郷小島町 土地165平方㍍（50坪） 総額680万　仲介
売家	好間町 総額600万　仲介
売地	平中平窪　東南道 449平方㍍（136坪）　分割可 3.3平方㍍6.5万　仲介

福島県知事免許（2）第369号
報徳土地株式会社
いわき市内郷綴町川原田電㉗1411

売地	平・神谷団地内 544平方㍍（164坪） 3.3平方㍍6万 住居地域　（仲介）
土地付売家	磐城高校至近 宅地151.2平方㍍（45.7坪） 居宅69.61平方㍍（21.5坪） 総額1,000万　（仲介）
アパート	●中神谷住宅地内 6，6，8畳　駐車可 照明等環境良　賃3.3万 協2カ月　（仲介） ●平北白土 6，6，4.5畳　駐車可 協2カ月　賃3.5万　（仲介）

福島県知事（2）第451号
F・K・Cハウス
内郷御厩町八合5の1　☎26―0666

売地	●鹿島台　住宅地最適 204平方㍍（62坪） 3.3平方㍍5万　仲介
貸地	●常磐下船尾　残15区画 207平方㍍～280平方㍍ （63坪）～（85坪） 地代825円／坪・年　代理
貸地	●西郷金山 264平方㍍～393平方㍍ （80坪）～（119坪） 地代760円／坪・年　代理

免許番号　福島県知事（2）第529号　全国宅地建物取引業協会連合会加盟
春日土地建物株式会社
平字紅葉町　電㉓6665代表・夜㉒0388

新築売家（借地権付）	下神谷　土地273平方㍍ 建物83平方㍍　（寄棟2階建） 設備→照明器具・台所3点セット・給湯（風呂・洗面所・台所・シャワー）水洗トイレ・チャイム上下水道・舗装道・テレビ・電話配線・換気扇・収納庫 760万　絶対買得　（社有）	売ビル	谷川瀬競輪場近く 土地　165平方㍍ 建物　211平方㍍ 2200万　即商売可　（仲介）
		貸地	常磐上湯長谷町 1770平方㍍（536坪） 地代3.3平方㍍800円／年 造成済・日照良　（代理）
売地	常磐湯台堂　330平方㍍（100坪） 3.3平方㍍6万 即建築可　（仲介）	売地	常磐白鳥町　住居最適 245平方㍍ 3.3平方㍍5.8万 造成済　（社有）

今夜は貴男が先生!!
近日**オープン**

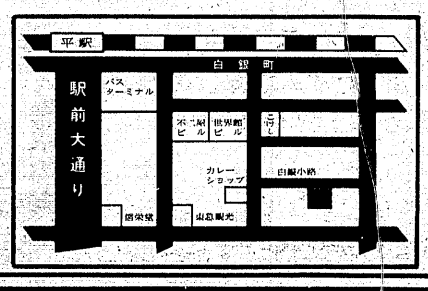

《完全前金制》
7時迄　2,000円
8時迄　3,300円
8時過　4,400円
（ビール3本おつまみ付き）
●サービス料・テーブル料は一切頂きません

ホステスさん大募集
どなたでも最低日給　10,000円以上
※歩合売上半額・指名料全額
●日払5,000円●新調ドレス貸与●週給制●寮・託児所完備●年齢18歳～35歳迄●帰りはバスで送ります●その他ご相談に応じます
※面接―毎日10時から深夜まで
サロン平**花嫁学校**　☎22―3934
事務所＝平字正内町39（6号国道沿旧三小前）　☎23―7664