夕刊
いわき民報
郵便番号 970
いわき市平字田町63－7
いわき民報社
振替口座（郡山）4028
本社 0246 ㉓1666
小名浜支社 0246 ㉜3560
常磐支局 0246 ㉜2380
勿来支局 02466㉒2903

いわき市長選

滝正熙県議の出馬決まる

きょう新政会で推薦

激しい保革一騎打ちに

九月に行われる予定のいわき市長選に、自民党の滝正熙県議(六四)が出馬することに決まった。市議会保守系会派の新政会(渡辺多重会長、二十四人)は二十三日午前全員協議会を開き、滝氏を市長選立候補者として正式に推薦することを決定した。同市長選には現職の田畑金光市長(六四)がはやばやと再選出馬を表明、社民共推薦、公明単独支持の形で無党派市民も結集、すでに臨戦体制に入っている。滝氏は二十八日開かれる自民党いわき総支部（菅波茂支部長）の通常総会のあと、正式に立候補を表明するが、これによって市長選は前回四十九年と同様、激しい保革一騎打ちとなる公算が強まった。

＝関係記事2面に。

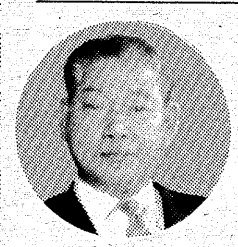

滝正熙県議の主な略歴

農業　常磐藤原町大畑八〇

【略歴】旧磐中卒、福島師範学校卒、常磐市議、常磐市教育委員長、同市収入役、常磐農協組合長、文教厚生委員会副委員長、自民党県連政調会長、同組織委員長、県議二期。

人選で難航した自民

自民党はこれまで候補擁立を決めていながらも人選で難航。最初に名前の挙がった蛭田馨県議が次期総選挙のからみで辞退し、同じ中田武雄県議の話も立ち消えとなったあとは、一時〝空白状態〟が続いていた。

こうしたなかで田畑市長は三月八日、定例市議会本会議で再出馬を表明。さらに四月中旬市長陣営から極秘に自民党、新政会に対し推薦依頼がなされた。

保守陣営では「検討に値する」としてこの申し入れを協議、一時は田畑氏推薦に傾きかけたが、同下旬急きょ「話が外部にもれた」として市長側が申し入れを撤回、同二十九日、社民共の選挙共闘についての確認書、および選挙母体である「明るく住みよいいわき」をつくる市民の会」との確認書を手に、市長が四十一項目の政策を発表、前回同様革新統一候補として市長選に出馬することを再表明した。

このため、保守陣営は「情勢が変化した以上、新しい態度で臨まざるを得ない」として、今月十日菅波、斎藤両代議士と地元県議団が東京で会談。菅波代議士には国政レベルでいわき市の発展に尽くしてもらうとして、総支部幹事長という要職にある滝氏の擁立が決まった。

こうした背景には推薦申し入れ撤回といった裏舞台での動きが大きな要素となっており、保守陣営には「ドロを塗られた以上、党のメンツにかけても戦わなければならない」という空気が濃厚にみられた。

革新市政に進展なし

いわき市の建て直しを

滝氏は「革新四年の市政を振り返ってみると、潜在的にも、顕在的にも進展はみられなかった。保守市政以外に進展はない、それを具現したい」（新政会）として、強い意志をもっていわき市の〝建て直し〟を決意した。

「出馬する以上は勝たなければならない、有権者の支持を仰ぐ。本日、新政会の推薦を受けたことは大変うれしい」と語っており、無所属で立候補、選対本部長に菅波氏、後援会長に斎藤氏を配するなど〝挙党一致〟体制で短期決戦に臨む。

いわき抄

▼…この秋行われるいわき市長選も、いよいよ保革一騎打ちで争われることになった。きょうの市議会新政会全員協議会で、滝正熙県議が正式に推薦されたものである。前回は当時の市長大和田弥一氏が強力な対抗馬もなく、あるいは難なく再選されるのではないかといった見方もあったが、だいぶ押し迫ってから出馬を表明した田畑金光現市長が革新系と保守の一部をまとめて善戦、〝革新市長〟を実現させた。当の田畑氏も今回は早くも出馬を表明、選挙体制をかためているのに対し、滝氏はやや出遅れの感じがあるものの、強力な候補であることに変わりはない。

▼…いわき市内の保守系の票は革新系に劣るものではないし、しかも保守が一本化して結束すれば、かなりの力があると見るのが常識である。保守政界の大物、斎藤、菅波両代議士が、滝氏の支援に手を結んで戦うことも決まっているそうだが、そうなれば同陣営にとって〝鬼に金棒〟ということになる。ただ前回の戦いを振り返ってみると、田畑氏は十一万票を得て、大和田氏の八万一千票を大きく引き離している。田畑さんにも強力な支持票があることは確か、しかも現役の強味がプラスされている。革新市長の座を得るためには大変な激戦が予想されるが、それだけに両陣営のクリーンな選挙を期待したい。

色鮮やかに咲き初めた　瑞光寺境内のスイレンの花

夏告げるスイレンの花

○…暑いほどの初夏の日差しを浴びて、水の花スイレンが早くも咲き初め、色鮮やかな影を、カエル鳴く池面に落として優雅。池辺のアヤメ、花ショウブと美しいコントラストを見せている。

○…この世の〝極楽浄土〟を現出しているのは、平の郊外、小泉にある瑞光寺境内の公園墓地。鮫島住職や檀家の人達の丹精のたまものだが、わざわざ訪れる見物客も多い。

○…来月いっぱいにかけてが見ごろ。赤・白の品種が混じって咲き、開花時にはポンと音を立ててパッと開く。

世界の銘酒
輸入菓子
贈答品
酒有連の店
あわのや
平・大工町☎22-3311

信頼できる
メガネの専門店
福島県眼科医会
推奨店
メガネの松本
いわき市平字二町目　電㉔3851

あすはお休み
明24日(水)は定休日のため
休ませていただきます
■当日は　平駅ビル店・高坂店（フジコシ内）・弘済会売店をご利用ください

お菓子の専門店
みや
TEL. 23-7111(代)

超デラバス"スーパー・ラウンジ・スワン"6月に新登場!!

猿ヶ京温泉（1泊2日）

本場の八木節を見て、聞いて、踊る。
笛、太鼓、かね、つづみの
楽しい講習会。
あなたもこの機会に
おぼえてください。

●会費 14,500円

●宿泊地・猿ヶ京ホテル☎02786－6－1101
●出発日
6月9日(金)・6月11日(日)・6月14日(水)
6月17日(土)・6月20日(火)・6月22日(木)
6月23日(金)・6月26日(月)・6月28日(水)
6月30日(金)
●特典（昼食2回付き。）
①宴会は、お酒又はジュース1本付き。
②ホテルにて八木節講習会を実施。
③八木節手拭プレゼント。
④抽選にて高崎福入ダルマプレゼント。
⑤友の会々員半額指定コース（有効期間内に3回以上ご参加の会員に限ります）。

●コース
①四倉～平(7：00)～内郷～湯本～小名浜～泉～植田～上遠野(根岸)～白河IC～東京高速～宇都宮IC～日光高速～日光～いろは坂～中禅寺(昼食・中禅寺レストハウス)～華厳の滝～金精峠～白根～沼田～猿ヶ京温泉(16：30)(泊)※ホテルで八木節講習会
②猿ヶ京(8：30)～月夜野焼窯元見学～後閑(上越クリスタル工場見学・ショッピング)～沼田～前橋(昼食・前橋ドライブイン)～佐野IC～東北高速～白河IC～上遠野(根岸)～植田～泉～小名浜～湯本～内郷～平(19：00)～四倉

こころの旅は……
JKK 常磐交通観光

●お申し込みは……本社☎23－0221・平駅前ジャルパックセンター☎22－3727・湯本☎42－3179・上遠野☎89－2011・小名浜☎53－3211・泉☎56－6249・植田☎勿来3－3206・四倉☎32－3611・富岡☎富岡2－2023・浪江☎浪江4－3238・原町☎原町2－5171

市長選 斎藤、菅波両派が握手

滝氏、無所属で立候補

今秋九月行われるいわき市長選挙に、田畑金光現市長は革新系の社会・公明・民社の推薦、公明単独の支持を受け、早くも再選へ出馬を表明し、選挙態勢に入っているのに対し、自民党は蛭田県議への怪文書事件などあって、候補者選択にもたついていたが、市議会の野党である自民党系の新政会は、各自選挙運動費を十万円ずつきょ出するなど熱意を示し、積極的に市長候補の選択を進めて来たが、新政会のこの熱意に動かされて常磐出身の滝正熙県議がついに重い腰を上げ、二十八日の自民党いわき総支部の推薦を受けて正式出馬を表明することになった。一時は自民党の候補難から無競争の話題もあったが、これで市長選挙は前回同様、革新と保守の一騎打ちとなった。

滝県議が来年行われる四期目の県会議員を放棄して市長選に出馬することになったのは、自民党いわき総支部の幹事長としての責任から、対立候補を立てざるを得ない責任と、従来第三区の衆議院の地盤関係で対立して来た斎藤邦吉派と菅波茂派が、この選挙を通して完全に一体になったことも有力な要因である。

なお滝県議は立候補に当たって、地方自治体の首長はあくまで市長のものであるとの立場に立って、県議辞退と同時に自民党の党籍を離れ、保守系無所属で立候補することになっている。

自民党総支部で総会

28日、強力な支援を決める

自民民主党いわき総支部（支部長・菅波茂代議士）の総会は二十八日午後四時から、平字二町目平信用金庫三階ホールで開催。党情報告のあと五十二年度決算、五十三年度予算案、同活動方針案などを中心に双葉、福島、安積商などの優勝争いとみられるが、各試合とも白熱した好試合が展開されそう。

春季高校野球県大会

27日、白河市で いわきから勿来工

夏の甲子園大会出場を占う前しょう戦として注目される「第三十回春季高校野球県大会」（県高野連主催）は二十七、二十八の両日、白河市営城山球場に各地区の予選を勝ち抜いてきた八校が参加して開かれる。

この大会は六月十七日から三日間、秋田市で行われる東北大会出場校を決めるもので、冬を越した各校の成長度と県内の情勢を知る絶好の機会。しかも、夏の甲子園予選のシード校を選ぶうえで重要な参考材料となるため、各校ではなんとかここを勝って"夏"への伏線にーと闘志を燃やしている。

いわき地区代表として出場する勿来工の相手は県南の雄・学法石川高。両チームは二の春、練習試合ですでに対戦しており、その時は勿来工がエース・鈴木武を温存しながらも8−6で勝っている。勿来工・森龍平部長は「十八日から中間テストだったため、ほとんど練習はやってないが、実力に見合った勝負をしたい」と、余裕をのぞかせる。

組み合わせからみると、勿来工

28日 2：00
- 28日 10：50
  - 27日 3：30 会津工 − 棚倉
  - 27日 1：10 安積商 − 福島
- 28日 8：30
  - 27日 10：50 双葉 − 白河農工
  - 27日 8：30 勿来工 − 学法石川

常磐火力男子が優勝

ソフト県大会 善戦空し女子チーム

市ソフトボール協会主催の第二十四回全日本一般男子、第三十回全日本一般女子ソフトボール大会福島県大会は二十、二十一の両日にわたり、木村ビルセンター、小名浜製錬所、常磐共同火力、湯本高校、四倉市民グラウンドの各球場に、一般男子二十四チーム、一般女子十一チームが参加して熱戦が展開され、常磐共同火力と小名浜製錬所のいわき勢が決勝戦に進出、9−3で常磐共同火力が優勝した。

また、女子ではいわき勢は振るわず、結局松下電器（県北）対あいづクラブ（会津）の決勝戦となり、1−0で松下電器が優勝した。成績次の通り。

【一般男子】
▽決勝
常磐共同火力 2 1 0 4 0 2 A 9
小名浜製錬所 0 1 0 2 0 0 0 3

【一般女子】
▽決勝
松下電器 0 0 0 0 0 0 0 0 1 1
あいづクラブ 0 0 0 0 0 0 0 0 0 0
（松）蕾野英子−片平照子
（あ）大堀文江−白岩美智子

3カ月予報

福島地方気象台

来月上旬梅雨入り

台風二つぐらい来そう

福島地方気象台は二十日、向こう三カ月（六〜八月）の天気予報を発表した。それによると六月上旬には梅雨に入るが、同月中は比較的晴れ間が多い。だが七月に入ると肌寒い曇雨天の日が続き、梅雨明けは平年（七月二十日）より遅れそう。八月は夏型の天候になり暑い日が多くなるが、時々前線が南下、局地的に大雨の降る日がありそう。なお、同期間中に本土に影響する台風が二つほど来そう。

【六月】
上旬中に梅雨前線が日本南岸に接近し、梅雨入りする見込み。中旬には晴れ間の多い期間があるが、下旬には前線の活動が活発になる。月平均の気温、降水量とも平年並。

【七月】
オホーツク海の高気圧がしばしば強まり、時々梅雨前線の活動が活発になって、曇雨天の日が多くなりそう。梅雨明けは平年より遅れて下旬の後半になる見込み。月平均の気温はやや低め、降水量はやや多め。

【八月】
太平洋高気圧が張り出し、暑い日が多くなる。しかし、上旬の後半と下旬には前線が南下して、夏型の天気が崩れ、特に下旬には平年より気温の低い日が多くなりそう。前線や台風の影響で局地的に大雨の降る日がある見込み。月平均の気温はほぼ平年並、降水量は平年並かやや多め。

漁業視察に来市

メキシコから6人

○…漁業先進国日本の漁業を勉強するため、昨年十二月に訪れ、国内各地を回って漁業研修を続けている、メキシコの国際協力事業団水産部会研修生一行は、このほどいわき市を訪れ、漁港、魚市場など市内の漁業の実態について二日間にわたり勉強した。

○…メキシコ市の水産高校長を団長とする一行は六人で、それに通訳が一人加わる。公務員、会社員、大学生と社会人もいれば学生も。長身で鼻下にはハの字型の見事なヒゲを生やした一行は、いかにもメキシコ人といった感じ。

○…研修二日目の午後には県水産事務所を訪れ、浅利同事務所長から本県漁業の実態について説明を聴いた。この後、懇談に移り、お互いに自国の漁業問題などについて説明したが、同所長の説明に対し、一行は「漁業先進国でもあり、先進県でもある。学ぶことはたくさんある。勉強になりました」とベタぼめだった。

【本県漁業の現状について説明を聴く研修生一行】

指定選手15人が強化合宿

各部門に分かれ汗流す

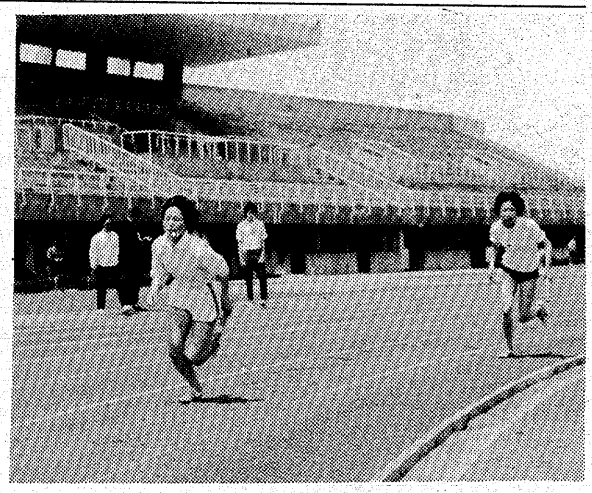

合宿の締めくくりは800㍍リレー

インターハイの陸上競技をめざすいわき勢の強化合宿が二十一、二十二の両日、市営いわき陸上競技場で開かれた。参加したのは強化指定選手十五人。日中はそれ以外の選手も合流、約五十人が一緒に汗を流した。

まず、昼は地区強化部長・工藤良平教諭（平工）など四人の先生の指導で、投てき、跳躍、トラックなど各部門に分かれて自分のペースに合った練習を行い、夜はミーティング。特にミーティングでは岡山インターハイ、全日本選手権、東京選手権の8ミリフィルムを上映。大きな大会での心構えなどについて話し合った。ただ、各選手ともすぐあとに中間テストを控えているためか気もそぞろ。昼は元気いっぱいにトラックを跳ね回った選手たちも、夜は必死になって勉強に取り組んでいた。

交通事故

いわき	発生	死者	傷者
中央署	2	0	2
〃東署	1	0	1
〃南署	2	0	2
今年の累計	578	10	774

（22日・県警交通企画課調べ）

交通教室 いわき市四倉支所は二十四日午後一時半から、大浦公民館で交通教室を開く。

勿来で生ワク投与 いわき市勿来支所は二十四日午後一時半から、勿来公民館で小児マヒ予防生ワク投与を行う。

あすの停電

▼平地区＝（4時〜6時30分）田町の一部

天気予報

玉半提供 ㉓九五九一

（小名浜測候所調べ）

【今夜】西寄りの風、晴れ。
【明日】南寄りの風、晴れのち曇り。
【海上】今夜、多少波。明日、次第に波が高くなる。
【気温】▽22日＝最低12・1度（平年11・4度）最高20・6度（同19・2度）

あすの暦
5月24日（水）

旧暦	4月18日	負
六曜	先	
日出	4	22
日入	18	43
月出	20	29
月入	5	53
満潮	4	03
	18	06
干潮	11	07
	23	14

JOKO・LETTER
ふるさと「いわき」のご案内は、観光バイヤーで。

●海洋パノラマコース（4時間）●料金・小型9,200円・中型11,200円
●コース＝平〜三崎公園〜小名浜港〜パノラマライン〜白水阿弥陀堂〜平
※詳しくは下記へお問い合わせください
みなさまの…
常交タクシー
本社☎(23)2343(代)・松ケ岡(営)☎(74)3410・神谷(営)☎(34)3214
しあわせひろげる常交グループ

《蛇の目すしの日》
毎週水曜日 営業時間 午前11時〜午後9時半
●並 1人前 450円
●中 1人前 700円
のりまき
かっぱまき
梅 巻
なっとう巻
おしんこ巻
各1本60円
●毎週木曜日は定休日（祝日は除く）
寿司専門店
蛇の目寿司
平・三田小路 電74−3283

イトーキ スチール用品 トーホー事務機 ☎0二四六㉓一〇〇一

SNACK & BAR 舞（まい）
平字田町・紅小路（グリーンビル2F）
☎21−4466

【第1・3日曜日定休】
どじょう・各種近海魚・和定食
昼間の食事会・小宴会 ご予約に限り承ります
和風料理 やなぎ
平・新川町 電㉒五〇七〇

会津清酒
大和川（やまとがわ）
いわき市平字材木町
大喜多や
TEL・㉓3722

越 フジコシ
揚げた色が紅色をしてるので
材料をしょうゆとみりんを合わせた液につけて カタクリ粉をまぶし 油で揚げたものを「たつたあげ」（竜田揚げ）という 鶏肉 豚肉 サバ カツオ クジラなどにむく 揚げた色が紅色をしているところから 紅葉の名所 竜田川にちなんで名づけられた
トプコしょうゆ（1ℓ） 一六八円
（平店本館二階売り場）

読者の声

きょうのことば

金こそは――取るに足らぬ人物をも第一級の地位に導いてくれる唯一の道である

（ドストエフスキー）

観光潮干狩りとコダマ貝

平　中野　省一

潮干狩りシーズンで、名所といわれる相馬の松川浦へ旅行の途次立ち寄った。夕方四時ごろで、あいにくこの日は、干潮が午前十一時だったということで、人っ子一人見当たらず、会場となる砂浜は、満潮でヒザを没するほどであった。

入場する番小屋には、組合の漁師がたむろしており、その前にはアサリがいっぱいカゴに入れられて山積みしてあった。あすの潮干狩りに備えて、この貝をこれから海にバラまくのだという。やがてモーターボートに乗せて、ノリ養殖場の棒の間を縫うように走りながら、スコップでアサリをまき散らしていた。こんな仕掛けになっていようとは、予想もしなかっただけに、見てはならないものを見てしまったような気分であった。

潮干狩り会場には自然繁殖した貝もいるが、連休ともなれば数千人の人がドッと来場するので、掘り起こされてしまって貝不足、せっかくあてにして来た人に失望させないためだという。入場料は大人五百円、子供三百円を取っているだけに、沖合で取ってきたものを、再び放っているわけだ。係員の苦労もうかがい知れるが、これが観光潮干狩りの内幕である。

いわきの勿来海岸では、コダマ貝がよく取れる。松川浦のように入場料を徴収することもなく、自由に潮干狩りが楽しめるが、厳密にいうと、この海岸も漁協組の組合員によって管理されている場所だが、一般市民の便を図って、家族で集まる位はと、開放しているわけである。だが乱獲防止のため、クワやスコップなどの"漁場荒らし"となるような器具は使わないようにとの条件つきである。資源を断やすことなく、くる年もくる年も、潮干狩りができるようにとの配慮からである。

ところが、このような条件は完全に無視され、漁師顔負けの採取道具を使って、海浜を掘り起こし、貝をあさっている。監視員の注告など上の空だ。これでは、いわき唯一のコダマ貝の生息地も、枯渇してしまうかも知れない。中には、これらの貝を大量に取って売る人もいるというが、資源保護のため、断固禁止してほしいものである。松川浦の二の舞を踏まないためにも、市民の良識ある行動を期待したい。

（会社員・30歳）

コダマ貝とハマグリと

平　後藤　竜彦

中通りへコダマ貝をお土産に持って行ったら『いわき名産のハマグリをこんなに、たくさんありがとう』と、礼を言われてびっくりした。いくらコダマ貝だと説明しても、これはハマグリだと納得しない。

その友人は貝類が好きで、ここ数年、いわき、日立へ出張の途次に、道路沿いの土産物店で買っているのだが、ハマグリという表示で売っており、すっかりそれと信じてしまっている様子である。形も似ているし、味も極端に悪いわけではないので、気づかずにいたわけだ。幸い貝焼きの容器がハマグリだったので、模様とふっくらした形と見比べて、納得がいったようだが、罪つくりな話である。

帰途49号沿道で、いわきの名産カニとハマグリを売っている車販売業者をみかけた。手に取ってみると、コダマ貝である。これコダマ貝でない？　と言うと、ハマグリと表示しないと買い手がないから…。とこともなげにいう。表示偽りの商法が、公然とまかり通っているのである。今はほんものの、ハマグリは、一流魚店に行かないと、お目にかかれないので、見比べる方法もなく、それをすっかり信用していたわけである。

浜に住む人達は、見わけられるが、全く知らない中通りの人達を、商売上といいながら、ダマして売っている業者の、強い反省をうながしたい。

（会社員・50歳）

湯本一小で春季大運動会

湯本一小（平沢一郎校長・七百六十人）の春季大運動会は二十一日、開会宣言の花火を合図に開かれた。

全校生徒によるラジオ体操第二で始まり、"いわき名所めぐり"（五年）、"竜の目のなみだ"（六年女子）、"さはこが原の決戦"（五、六年男子）、"鈴わり"（二年）など全四十一種目に健脚を競い合い、訪れた父兄から盛んな声援を浴びていた。

【五、六年男子による騎馬戦"さはこが原の決戦"】

農家の生活環境調査

県はいわき市小川地区の農家を対象に、近く生活環境調査を実施する。農家生活環境改善対策事業の一環として実施するもので、同地区を選んだのは、先に県が「地域農業経営育成総合計画」に基づき、農業経営の実態を調査していることから、生活環境についても調査することに決めた。

対象となるのは耕作面積十㌃を超える全農家で四百二十二戸。①住宅②環境衛生③地区内の公共施設など五項目からなる調査だが、各項目ごとにさらに項目を設定している。このため調査結果がまとまると、農家の生活環境の実態が浮き彫りにされるので、県でも注目している。

◇総会　いわき青申会磐城支部の総会は二十六日午後二時半から、磐城商工会館二階大ホールで開く。

漁海況速報

タイ、スズキの入網目立つ

【海況】黒潮は房総半島の距岸五十五㌔付近を北東に流れ、塩屋埼沖合を東流しており、二〇度台水帯の北上が顕著となってきた。親潮系水は引き続き東経一四二度を南下し、中心水温は九度台まで昇温しその先端は塩屋埼七十四㌔に達している。本県沿岸域は先週より昇温し一二～一三度台の水帯で覆われている。

過去五カ年と比べると五十、五十二年に類似し、親潮系水は五十年に次いで強勢で、また暖水勢力も五十、五十二年より強い。

【漁況】▽旋網＝小名浜、大津沖水深四十～六十㍍海域で大羽二タリが一網十～六十㌧の漁が引き続き行われている。

▽コウナゴ＝県中、県南沿岸域で一隻二百～三百㌔の漁で、先週より低調となっており、仙台湾付近の漁も昨年の1/3の漁で低調となっている。

▽定置＝県南の各定置はカワハギ。一日二～五十㌧。大羽二タリ二～二十五㌧の入網をみせ、依然としてタイ類、スズキの入網が目立ち、サバの入網は少ない。

（26日・県水試調べ）

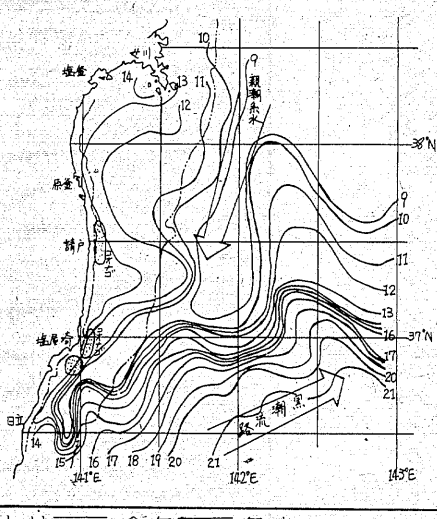

新書紹介

図書館

【内郷図書館＝一般】

▼胃腸の専門百科（主婦の友社刊）▼ふとるやせる（村上紀子）▼くずし字解読辞典（児玉幸多）▼ヨーガを始める人のために（田原豊道）▼安楽死（西村寿行）▼処女連祷（有吉佐和子）▼順番が来るまで（和田芳恵）▼ぶおん・しいほるとの娘（上・下　吉村昭）▼富士日記（上・下　武田百合子）▼妖星伝黄道の巻（半村良）▼小説河内風土記（全六巻　今東光）▼小説山頭火（上　田都史）▼あなたに似た人（澤地久枝）▼ひまわりの道（楠田芳子）▼人間の条件（上　五味川純平）▼世界の歴史（全十七巻　中央公論社刊）▼日本の歴史（全十巻　ほるぷ刊）▼お仲人の新事典（千家尊祀）▼食卓の不安にお答えします（女子栄養大学出版）▼メグレ警視シリーズ（ジョルジュ・シムノン）

【同＝児童】

▼もうすぐ一年生（長崎源之助）▼野ねずみハツラツは消防士（ウオール）▼ぼくの孫悟空（手塚治虫）▼リボンの騎士（同）▼ジャングル大帝（同）▼世界の鉄道（NHKサービスセンター刊）

商店街

小名浜ショッピング創業まつり＝小名浜ショッピングセンターは26日から31日まで創立満11周年記念創業まつり。

ロミ山田記念撮影会＝小名浜名店街、メガメの内山は27日午後1時から、ロミ山田を囲む記念写真無料撮影会。

あるが家具で予約セール＝平銀座と祢宜町のあるが家具では、6月4日までボーナス予約セール。

和光7周年感謝祭＝和光小名浜店は誕生31日まで。

遠藤運動具店で登山用品セール＝平字中町、スポーツの店・遠藤運動具店では登山用品セール中。

内山宝石時計フェア＝小名浜ショッピングセンターの宝石時計の内山は27日正午から、鹿島街道いわやで宝石・時計フェア。

ふくたやで交換セール＝平字二町目と郷ケ丘の寝具専門店『ふくたや』では、7月20日まで古ふとん下取交換セール。

7周年記念感謝祭を＝遠藤運動具店で31日まで。

100貨店

成田空港が異常な警戒態勢のなかでどうやら開港できた。しかし、こうした争いという戦いが、戦国時代なみの対峙（じ）で、これから先も続けていくとなると、ちょうどベトナム戦争みたいで、やり切れない◆同一民族といえば大げさだが、法治国でありながらここだけは無法地帯というか真空状態におかれている。問題はいろいろいわれるが、成田空港設置の計画が生まれた時点で、もっと住民を加えた検討が必要であった。日本の民主主義はお役所の窓口だけまでで、とくに政治性の強い問題は権謀術策。それがいつの場合もだいたいそうだが政治的決定が優先してしまい、住民とのコミュニケーションが全くといってよくない◆つまり、政治の世界には官尊民卑型の思考が根底に根強く残っており、いつの場合も、あとで泣かされるのが民衆なのである。反対すれば新法をつくって押えにかかるから力には力、目には目をということになるわけで、これではいつまでたっても解決は見ない。今後、ゲリラ戦法で大きな犠牲が発生したとなると、反対派に同情的である人たちも離れてしまう。そこがつけ目かもしれない。しかし、事態をこれ以上悪化させないためにも積極的な話し合いの場をつくる工作が必要であろう◆もっとも、話し合ってみたところで、空港反対を叫ぶ住民側には、なんら貧す耳をもたないのかもしれない。そこの行き詰まりをどう打開するかが、いうなれば現実的な政治力ということになるのだが、どちらも譲歩への条件をもたない限りというよりつくらない限り、この不毛の争いは続くだろう◆開港とともに過激派の学生たちは引きあげたという。いまのところ平静に戻ったようだが、このまま大過なくと思うのは甘い考えかもしれない。それだけに無気味である。

（龍人）

天保悪の花

南原幹雄作　石井三春画　（111）

たたら（十三）

日の暮れるころ、万屋の甚兵衛は子分を五、六人つれて、徳次郎の家についた。

甚兵衛は流山では、三本の指にはいる勢力をもつ目明しだった。子分の数は十人からいるが、その半分をつれてきたのだ。

庭さきから入っていって、入口の土間へぬっと顔をだした。

「ごめんよ、いるかい」

土間のあがりがまちのところに、徳次郎がいた。

「おや、親分、待っていたところですよ」

かまちには燗徳利がならんでおり、皿や小鉢があり、そのなかには食いのこしの料理がのっていた。今しがたまで人がきていて一杯やっていたような様子である。

「今日は御用の筋できたんだ。七之助はきているだろうな」

すばやく家の中をみまわして、甚兵衛は油断なく声をかけた。子分たちはそれとなく家の入口や勝手口、納屋、背戸へまわった。

「はい親分、七之助はきましたよ。親分とやくそくをしたんだとか言って、昼すぎにきてからだいぶ待っておりましたよ。七之助といやあ、親分も知ってのとおり、子供のころからやくそくにはかたい男だった。親分のお情によってお縄をゆるめていただいたんだから、ほかの目明し衆につかまるわけにはいかねえ、是が非でも親分のお縄にかかるんだと律気に言って、お待ち申していたんです」

「それでどうした。はやく先を言いな」

甚兵衛はすこしいらだった。

「お待ちしているあいだ、これが今生のわかれと、杯をかわしていたんですよ。七之助も御判行の裏をいった科人ではあるけれど、今は罪を悔いて、おかみの御法に服するんだと言っておりました。さんざん待っておりましたが、なかなか日が暮れない。どうせここまできたのなら、もう一人、会ってわかれを言いたい人があるって、さきほどでていきましたよ」

「なんだと、七之助はでていった？」

「へい、親分にはやくそくをたがえるようで申しわけないが、清川村のおせん姐さんのところへまわるから、そこへきてくれと言いのこしてでていきました。ちょうど今ごろ先方へついたころでございましょう」

「清川村の、おせんのところだな」

にがい顔で甚兵衛は念をおした。清川村といえば、こことは方角がまったく反対だ。

「さようでございます」

おせんはもう四十歳をすぎた、女の顔役で、地元で売りだす以前の市之丞がなにかとおせんの世話になった間柄だった。

「じゃあ、すぐに清川村へいこう。なにかかわったことがあったら、しらせてくれ」

甚兵衛は言いおいて、子分をあつめて清川村へむかった。

甚兵衛一行がでていったあと、徳次郎はひとりにやりとわらったものだ。

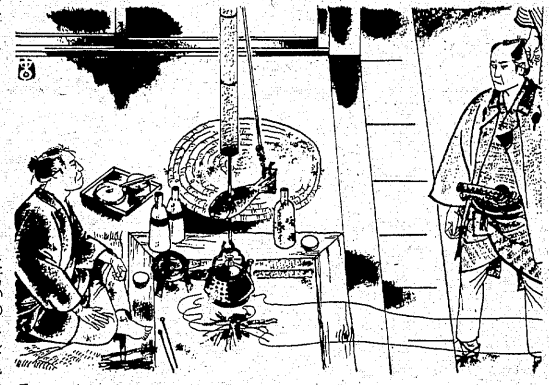

ご会合 20名様
お1人様2,000円から
パブレストラン ローレル
平・田町　木村ビル1F　☎21―3567

あなたの町の
ローンズいわき
☆手続き簡単・即融
☆お勧めの方、どなたもOK
☆主婦・学生の方、相談応ず
☎21―2398
平字五町目、達美マンション2F

合カギ＆錠
☎74―4677
各種錠前取りそろえ
取り付け・修理致します
無くした鍵も作れます
日本全国錠前師協会会員
国井金物店　平2町目16

原付免許
（50ccバイク）を取ろう
申請・手続きから合格まで
一切おまかせ下さい!!
阿部輪業
平・五町目　☎74―4073

金融　勿来商事
▷お電話でお気軽にご相談下さい
▷ご一報次第係員が参上いたします
▷秘密厳守
☎74―5498
平字菱川町5―3

パチロッド
エラボー
万年筆専門店だけの販売品。
極細から太字まで5種類　¥12,000
万年筆は専門店で…
岡萬年筆店
いわき市平・三町目　☎74―4333・74―8260
＊ネーム・バッジ製造販売＊

電動
重量シャッター
パイプシャッター
軽量シャッター
地元製造　販売　施工
株式会社　東北シャッター製作所
本社・工場　平塩字風内107　電21―2112代

☆…江戸の鷹…☆

戦慄！夜霧の女

～福島中央・夜9・00～

一座の花形娘・伶花㊧とお文

南蛮手妻三浦屋一座の花形娘・伶花（夏樹陽子）、お文（岩崎良美）の姉妹は、親兄弟の仇を討つべく、初めて江戸の土を踏んだ。

八年前の冬、伊豆の漁師だった伶花たち父親と兄は、伶花をともなって漁に出た折、回船問屋・菱波屋徳太郎（浜田寅彦）の持ち船・徳王丸に衝突され、厳寒の海に放り出されて死んでしまったのだ。

伶花や父親が海に放り出されたとき、助けようとすれば助けられたにもかかわらず、徳王丸は、その南蛮船に奇跡的に助けられた伶花は〝親兄弟の仇をきっと討つ〟という思いを胸に、その船に運れられ異国へ渡った。

そして、苦労の末、日本にもどった伶花は、みなし子となった妹のお文が三浦屋一座にいることを知り、自分もその一座に身を投じたのだった。

復讐に燃える二人は、事故のあったとき、徳王丸には、徳太郎のほか、長崎奉行の沢田左馬之介（神田隆）が乗っていたことをつきつめた。

スターアクション！

福島中央・夜7・00

今夜は男性軍に坂上二郎、青空球児、青空好児、団しん也、山田隆夫を、女性軍に佐良直美、片平なぎさ、香坂みゆき、キャロライン洋子、マッハ文朱を迎える。

出題は〝坊主丸儲け〟〝カンガルー〟〝悩殺〟〝風船ガム〟〝兎のぴょん〟〝浪曲子守唄〟〝しらけ鳥音頭〟〝UFO〟〝小指の思い出〟など歌の題名が中心。

今回は、若いお色気たっぷりの歌手を迎えた女性軍と、お笑い一色の男性軍との対決が見もの。

☆…インタビュールーム…☆

ミシェル・フーコー

―性と権力―

教育・夜7・30

このたび、フランス政府派遣文化使節として来日した、世界的に著名なフランスの哲学者・ミシェル・フーコーさんにきく。

氏は、レヴィ・ストロースなどとともに構造主義に属する哲学者といわれ、西欧社会の歴史をきわめてユニークな視点からとらえる思想家である。

【フランスの哲学者・ミシェル・フーコー氏】

NHKテレビ

☆印は白黒

6・00　600こちら情報部「世紀の傑作／ビデオアニメ」
25　紅孔雀「愛の二重唱」
40　きょうの福島▽N▽生活情報▽天
7・00　N▽27NHKガイド
30　未来少年コナン「追跡」～ラナをさらって逃げるダイス／追跡するレプカ，そしてコナンは…。～
8・00　ビッグショー「青江三奈～歌って，踊ってみたい夜」ゲスト・川崎敬三　新沼謙治
50　ローカルN天
9・00　N・C9　勝部領樹　末常尚志　福島幸雄　古川小夜子
40　「ガラスの女」小川真由美　真木洋子ほか
10・00　放送に期待するもの　作家・松本清張　永井道雄　坂本朝一
45　N解説
11・00　スポーツデゥー
15　N◇25ローカルN天

NHK教育

☆印は白黒

6・00　技能講座　家庭大工入門「便利な特殊工具」
30　バイオリンのおけいこ「14のやさしい二重奏曲集から」
7・00　英語会話Ⅰ
30　インタビュールーム「ミシェル・フーコー～性と権力～」
8・00　NHK文化シリーズ　歴史と文明「美の墓碑銘」～マリー・アントワネット～石山彰　金沢誠ほか
45　テレビコラム　遠藤周作
9・00　きょうの料理「そら豆の中国風いため」
25　名曲アルバム「二つのギター」
30　通信高校講座　英語A
10・00　通信高校講座　英語A「はしごを登る魚」
30　通信高校講座　古典Ⅰ乙（古文）「竹取物語」
11・00　ドイツ語講座
30　大学講座　日本文学の〝素材〟「うつる影」

福島テレビ

☆印は白黒

6・00　FTVテレポート
30　Nコープ
7・00　飛べ／孫悟空　ピンクレディー　ザ・ドリフターズ　ガッツ石松　しばたはつみほか
30　ぴったしカン・カン「広島名物／噂の行水ペット▽振り向くと誰？」
8・00　おおヒバリ／「優しいあいつ」北大路欣也　古谷一行　島田陽子　高橋洋子　秋野暢子　山田隆夫　木内みどり
9・00　三男三女婿一匹「本日多忙」森繁久弥　山岡久乃　細川俊之　井上順　鹿賀丈史ほか
10・00　銭形平次「死の淵に立つ平次」大川橋蔵　香山美子　林家珍平　野際陽子　蟹江敬三ほか
11・00　FTVN
15　プロ野球N
50　劇「地上最強の美女たち／」チャーリーズ・エンジェル」

福島中央テレビ

☆印は白黒

6・00　家なき子「風／地下250m」
30　ジャストN
7・00　スターアクション／「爆笑!!第3回歌の題名特集」片平なぎさ　香坂みゆき　坂上二郎
30　それは秘密です!!▽60年目涙の3姉弟対面▽杉良太郎㊙傷害事件?!　岡崎友紀　鶴光　三橋達也　小山明子
8・00　新五捕物帳「物云えば唇寒し…」杉良太郎　岡本信人　小鹿ミキ　鈴木ヤスシ　大和田猛
9・00　江戸の鷹「戦慄／夜霧の女」三船敏郎　田中健　坂上二郎　田中邦衛　中谷一郎　夏樹陽子ほか
10・00　「悪女について」彫万里子　森繁久弥　沢村貞子　緒形拳　中村敦夫　真木洋子
11・00　きょうの出来事
15　11PM（司会）藤本義一　多田千香

今夜の番組

Coffee & Pub　北欧館　平・田町　大貞ビル

NHK第1　1340KC

6・05　N解説
15　じょうずな話し方「敬語」野村雅昭
25　ナイター「ロッテ－近鉄」＝中止の時＝6：15午後のロータリーリクエストコーナー6：40じょうずな話し方「敬語」野村雅昭7：00N7：15ポップスコンサート「ワイド・スクリーン」ほか8：05歌謡ファミリー～日本の四季～9：00N9：05民謡北から南から～こどもの唄～「セッセッセ」「京の大仏さん」ほか
9・30　健康百話「心をいやす」仙波恒雄
10・00　N
20　若いこだま「ギター・セミナー」DJ・渡辺香津美
11・05　夢のハーモニー「ラブ・レター」「ある愛の詩」「栄光への脱出」「ボラーレ」ほか

NHK第2　1540KC

6・00　そろばん教室「7級のわり算」稲垣儀一
20　基礎英語　小島義郎
40　続基礎英語　安田一郎
7・00　ガレントドビックスN　高良与市
15　英語会話　東後勝明
30　中学生の勉強室「社会科」～公民～
8・00　通信高校講座　数学Ⅰ　松田淳一
20　通信高校講座　数学Ⅰ　淀繁弘
40　通信高校講座　数学ⅡA　五十嵐陟
9・00　通信高校講座　地理B　山本公之
20　通信高校講座　家庭一般　大町淑子
40　通信高校講座　政治・経済　滝口輝男
10・00　気象通報N
20　通信高校講座　現代国語　加藤淳二
40　通信高校講座　現代国語　加藤淳二
11・00　スペイン語講座～入門編～東谷穎人

ラジオ福島　1060KC

6・00　Nハイ・ライト
15　Nデスクから
20　お帰りなさいあなた
25　ナイター「大洋－巨人」（横浜）＝中止の時＝6：25ラジオナイター娯楽版8：00歌謡ナイトスペシャル
9・10　夜のヒット歌謡
20　ファミリースタジオなつメロジョッキー
50　ヒゲ武のヘイ／ミスターDJ
10・00　POP IN POPS
30　ミュージック・イン・ハイフォニック～今後共活躍が期待されるアーティスト(1)ソフト&メロウな大人のロック～
11・00　たむたむたいむ
10　イレブン・フォー・ユー
15　話の片想い
25　イングリッシュ・フォー・ヤング
35　ヤング&ロック

FM放送

☆印はステレオ

6・00　夕べの広場
7・15☆サウンド・オブ・ポップス「この胸のときめきを」「この目をとじて」「恋の面影」「ターン・ミー・アラウンド」「チェックメイト」「愛の余韻」ほか
8・05☆FMコンサート＜ポピュラーパレード＞「ノックは三回」「悲しきインディアン」「ラスト・ソング」「イン・ザ・サマー・タイム」「夢を見るだけ」「いとしのジュリー」ほか
10・20☆世界の民族音楽「アフリカ」～ガボン～話・小泉文夫
11・05　夜のしらべ＜メンゲルベルク名演集＞　交響曲第5番第4楽章「アダージェット」　交響詩「レ・プレリュード（前奏曲）」　過ぎた春
35　朗読「武士の娘」杉本鉞子・著

東京⑫チャンネル

6・00　3びきのくま
15　とうきょう手帳
20　まんがスパンキー
26　キッド・ボックス
41　セレクトコーナー
45　マンガのくに
7・15　まんがベティーちゃん
25　かいけつタマゴン
30　スポーツ特別番組～国際サッカー大会～
9・00　映「SF宇宙船漂流せず／惑星テラ不時着の恐怖」グレン・コーベットほか
10・30　激突／ゴルフ　日本対世界
11・00　今、地球のどこかで
05　日立サウンドブレイク

フジテレビ

6・00　UFOロボ・グレンダイザー「黒い太陽の中の悪魔」
30　FNNN
7・00　サザエさん▽のんびりいこう会▽サザエとカツオの知恵くらべ
30　クイズ・グランプリ
45　スター☆千一夜
8・00　「輝け／第1回オールスター日本民謡の祭典」五木ひろし　都はるみ　野口五郎　小柳ルミ子ほか
9・30　ミュージックフェア'78
10・00　忘れがたき日々「赤い恐怖」三田佳子ほか
11・00　Nレポート

TBSテレビ

6・00　テレポート
30　N天
7・00　飛べ／孫悟空　ピンクレディーほか
30　ぴったしカン・カン　広島名物／噂の行水ペット▽振り向くと誰？
8・00　おおヒバリ／「優しいあいつ」北大路欣也　古谷一行ほか
9・00　三男三女婿一匹「本日多忙」森繁久弥　山岡久乃　細川俊之　井上順ほか
10・00　刑事スタスキー&ハッチ
11・00　N◇スポーツデスク
30　ペイトンプレイス

テレビ朝日

6・00　勇者ライディーン「恐怖／マンモニーの冷凍作戦」
30　Nレーダー
7・00　ナイター「大洋－巨人」（横浜）＝中止の時＝7：00ハーロック7：30プティアンジェ8：00スター満塁60分
9・00　江戸の鷹「戦慄／夜霧の女」三船敏郎　田中健　坂上二郎ほか
10・00　プロポーズ大作戦　司会・横山やすし　西川きよし
11・00　Nファイナル
10　23時ショー

日本テレビ

6・00　はじめ人間ギャートルズ
30　ジャストN
7・00　スターアクション／
30　それは秘密です!!▽60年目涙の3姉弟対面▽杉良太郎　傷害事件?!
8・00　新五捕物帳「物云えば唇寒し…」杉良太郎　岡本信人　小鹿ミキほか
9・00　大追跡「必死の追走」加山雄三　沖雅也　藤竜也　長谷直美ほか
10・00　「愛の死線」北大路欣也　島田陽子　白川由美　神山繁ほか
11・00　きょうの出来事
15　11PM

大人の色・大人の気品をそろえて…

ヤクルト化粧品

セレーサス

①ディープクレンジングクリーム
②コールドクリーム
③マイルドローション
④トーニングローション
⑤エモリエントミルク
⑥エンリッチクリーム
⑦エッセンシャルパック
⑧プレメイクアップクリーム
●トラベルセット

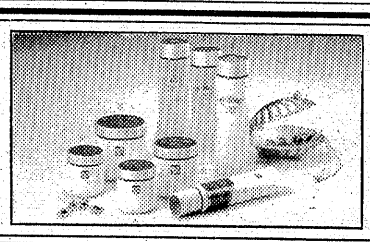

健康社会に奉仕する

いわきヤクルト販売株式会社

いわき市平字菱川町4の5　☎23―5111代

楽しい
お食事と
ご宴会は
洋食で
ゆったりとした
ゴージャスなふんいきの
グリルで
フランス料理を
手ごろなお値段で
サービスしております
4人様から70人様まで
大小5つのお部屋を
用意して
ございます
お気軽に
ご相談
下さいませ

ご好評
ランチタイム
AM11～PM2（¥450）
毎日　日替わりです
無料駐車券進呈
お車でお食事のときは
田町駐車場をご利用下さい
（ランチご利用の
お客さまには駐車券は
ございません　ご了承下さい）

レストラン ブラジル　RB　RESTAURANT BRASIL　営業時間 AM11:00～PM8:00

いわき市平・田町・並木通り／いわき民報ビル2F☎(74)2990

ビッグショー　青江三奈
～歌って、踊って、みたい夜～
＝NHK・夜8・00＝

愉快にデュエットする川崎敬三㊧と青江三奈

ハスキーボイスと円熟した女の魅力でファンを魅了する青江三奈が登場、「国際線待合室」に始まる数々のヒットナンバーをたっぷり披露する。

ゲストは俳優の川崎敬三と歌手の新沼謙治。

中でも、「想い出のサンフランシスコ」を青江と川崎が息もぴったりにデュエットのあと青江、川崎、新沼がからみ、"ワルツ"から"チャチャチャ"、そして"ジルバ"と歌い踊るさまは見どころ。

ほかに歌は、「惚恍のブルース」、「池袋の夜」、「長崎ブルース」、「別涙（わかれ）」、「ふられぐせ」など。

みものー

☆…おおヒバリ!…☆
福島・夜8・00

優しいあいつ

港南若葉学園では、先生も生徒も伊沢（古谷一行）と京子（富田靖子）の婚約解消の話で持ちきりだった。トラピストこと京子は、杉山（北大路欣也）が好きなのだ、というわさだった。

が、当の伊沢と杉山は、何事もなかったようにケロッとしていた。伊沢は、杉山を愛する小百合（秋野暢子）に、京子がどんなに苦しんだかと説明していた。そして伊沢は、小百合に二つの提案をした。二人で一緒に、あきらめっこしようというものだった。小百合は、ギョッとして伊沢を見た。

そのころ、杉山は古田（穂積隆信）と絹枝（木内みどり）の新婚家庭を訪ねていた。意外にも、そこには先客がいた。何と、高梨京子その人だった。一瞬、杉山と京子はみつめ合った。

古田と絹枝は、気をきかして席をはずし、二人だけにした。

残された杉山と京子は、顔を見あわせた。

☆…新五捕物帳…☆
福島中央・夜8・00

物云えば唇寒し…

大店の美濃家に三人組の盗賊が押し入り、三十両を奪って逃げた。主人の話では、気がついたら目の前に賊が立っており、外から戸を開けて入って来たような気配は全くなかったという。

新五（杉良太郎）の調べでも賊が外から侵入した足跡がみつからない。

新五は、美濃家が賊に入られる前日に憂を代えていることから、畳職人に化けた賊が床下に入り込んでいたものと判断。美濃家に畳を入れた畳屋の職人を調べた。

この結果、美濃家に賊が入った時刻の行動がはっきりしない安吉（大和田獏）に、まず疑いの目が向けられた。

新五の追及に安吉は、この時刻には賭場にいたと証言。しかし、調べを進めて行くうちに、茂平（田中春夫）がこの時刻に通りがかった寺の境内で、安吉が同じ長屋のおまき（珠めぐみ）と仲良さそうに歩いているのを目撃していた。

【茂平㊧は安吉とおまきの姿を見たと新五に証言】

☆…三男三女婿一四…☆
福島・夜9・00

本日多忙

桂大五郎（森繁久弥）はフトンを抱えて海老（エビ）のようにまるまって寝ていた。昨夜の急患に、年がいもなく朝寝坊をしたのだ。ムックリ起き上がった大五郎に、純子（坂口良子）はきょうの予定を告げた。分きざみの予定に大五郎は当惑した。政江（山岡久乃）もこのときばかり大五郎の尻をたたく。桂病院の一日の始まりである。

昨夜の桂家は、真理（細川俊之）が二時、勇気（井上順）が一時半と、夜遊びにふけり、その間大五郎が急患で起こされ、政江もお産の立ち会いと多忙を極めたのだ。

そんなとき、春男（西田敏行）は、愛妻トシ子（和田アキ子）と桂病院を出て二人きりのアパート暮らしをと画策するが、いざとなるといいだしかねる―内弁慶なのである。

患者は患者で、必要以上に診察を求める始末。「医者ってのも変な商売だなア、科学を勉強しながら、結局のところは科学とはまったく関係のないところで勝負しなきゃならん、人間と人間のかかわりあいだから」と大五郎。

桂病院をとりまくさまざまな出来事に、六十五歳の大五郎には疲れをいやす術はないのだろうか…

連続ワク　悪女について
福島中央・夜10・00

君子（左から二人目）の告白に驚く和枝㊧

今回の証言者は、沢山栄次（森繁久弥）の妻・和枝（沢村貞子）の証言。和枝は、沢山が経営する新橋の宝石店に勤めている鈴木君子（彫方里江）――後の富小路公子――を、たいへんかわいがっていた。心を許していたといってもいい。当時君子は、沢山の家へは店の用事で足しげく通っていた。当の沢山が留守でも、和枝は君子を快くもてなしていたのだ。従って、他人にはめったに語らない身上話まで君子に語って聞かせた。

青年沢山が朝鮮で虎と格闘の末に射止め、その虎の皮をみやげに和枝にプロポーズした話には、君子は特に感激したらしい。

一方和枝は、沢山の行動に不審を抱かないわけではない。沢山は女に手くせが悪かったためだが、ふと鈴木君子だけは沢山の魔手から守ってやらなければ…と思ったりした。だから、君子の縁談を親身になって捜したりしたのだ。

当の鈴木君子は、その後さっぱり家に来なくなった。和枝は「何かの事情で会社をクビになったのだろうか」と心配する。ところがある夜、突然現れた君子を見て和枝はびっくり。

☆…家なき子…☆　一
福島中央・夜6・00

嵐!地下二百五十メートル

レミたちは、ひょんなことからサーカスにいた猿を手に入れた。

その猿は、少しひねくれすぎてはいたが、おどろくほど、ジョリクールに似ていた。

旅をつづけ、やっとの思いで炭坑町、バルスについたが、訪ねたアレクシスはケガをしており、レミは、アレクシスのかわりに炭坑で働くことになってしまった。

ガスパールの案内で、炭坑の地下二百五十㍍へもぐったレミは、そこで、トロッコ押しの仕事を受け持った。

仕事は想像以上にきつく、つらいものであったが、レミは「がんばれる!」と思った。

レミは、日ごとにトロッコ押しの仕事に慣れていき、マチヤも又、興行を打つ毎日がつづいていた。

そして、一週間がすぎた。

その日は、朝から雨で、予想以上に雨量が多く、堤防決カイのおそれが出て来た。

もし決カイすると水が滝のように地下の坑道に流れ込んでしまう。

そんな心配が現実となり、レミやガスパールたちが地下250メートルの暗闇に閉じ込められてしまった。

きものー

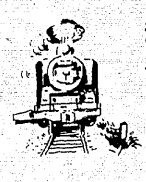

○…世界の民族音楽…。
FM・夜10・20

ガボン

ガボンの人々の中には、専門化した音楽家も見られるが、彼らが使っている楽器は手づくりそのもの。ミツオゴ族やバテケ族が使っている楽器には、まさに楽器の発達史を証拠だててくれるような構造のものが現存している。

弓から発達したハープ・チターにアフリカ特産のヒョウタンを共鳴器としてとりつけ、それを奏者が自身の胸におしあててさらにひびかせながら語り物を語る吟遊詩人の録音など、楽器の作りとしても音楽としても絶品といえる。

◆注　番組が変更になる場合があります。

鳥人間コンテスト世界大会
「木曜スペシャル」

7月21日に近江八幡市で
放送は9月7日

"自作の人力飛行機で大空を飛ぼう"という人類の夢を実現する『鳥人間コンテスト』は、今年から世界大会へ発展、七月二十一日（金）、滋賀県近江八幡市の宮ケ浜水泳場で開かれ、九月七日の「木曜スペシャル」で放送される。

大空を飛ぶ冒険野郎を募集したところ、国内からは千六百五十三名の申し込みがあり、そのうち機体設計図を提出したのが二百十四機。このほど、本大会運営委員会名誉会長の木村秀政・日本大学名誉教授、大会部会会長の宮原旭・日本自作航空機連盟会長ら専門家九名によって、設計図による"機体チェック"（国内参加者分のみ）が行われた。

提出された設計図は航空工学上の計算を尽くし、本職の製図家が書いた本格的なものから、設計図と呼ぶにはほど遠いスケッチ風のものまでさまざま。

ルール面では、助走路の長さが十㍍（昨年は五㍍）、翼幅（スパン）が無制限（昨年、三十フィート以内）と改正され、設計者もその点に留意、より遠く飛ばそうと意欲を燃やしている。

「幼児教育の立場から、機体製作過程も子どもといっしょにやっています」という埼玉県の幼稚園教員・小川光元さん、「六畳一間のアパートで、寝る場所も惜しんで製作中、昨年のように設計図チェックで落とされないで!」という千葉県の太知潤一さんら、大空へのロマン派や、「なんとしても優勝賞金の百五十万円欲しい!」という現実派（?）が混在しているが、全員に共通しているのは、「昨年の記録八十二・四四㍍を一気でも超えよう」という熱意。

チェックにあたった木村秀政教授らは「昨年は天候、風の状態など最高条件下の記録ですから、記録更新については予測はむずかしいが、それぞれ工夫をこらしているのでおもしろい大会が期待できそうです」と感想を語っている。

なお、チェックOKを受けた出場者は六月下旬「機体製作進行状況」を報告、大会前日の七月二十日、現地へ機体搬入、製作のうえ「最終機体チェック」を受け出場することになる。

賞金は総額三百万円。飛行距離を競う「ザ・バードマン」部門の優勝百五十万円、二位五十万円、三位二十万円。機体の発想アイデアがユニークなものに「特別賞」五機各十万円、さらに観客をわかせた「ザ・コミカル・バードマン」三人に各十万円となっている。

（FCT提供）

☆☆☆☆☆

☆☆☆☆☆

黒田福美

「夫婦ようそろ」で デビューしたばかりの新人。貧乏御家人（川地民夫）の情婦で、常磐津の師匠というのが役柄。慣れない着物姿もイキに着こなし、新人とは思えないほどの熱演ぶり。「演技がしっかりしている」と村上瑛一郎プロデューサーも目を細めている。

「大人の味を出すのが難しいんです。ダメ男の川地さんをなにかと面倒みてしまう女心、そういった母性本能がよくわからないんですね。やはり、プロの道は厳しいですよ。でも、その大変さがまた面白いんです」

小学校六年生のとき学芸会で舞台にたったのがきっかけで、芝居のトリコになり、中・高校と演劇部で活躍。大学も桐朋学園大学短期大学部演劇科に進み、この三月に卒業。在学中に「夫婦ようそろ」のヒロイン一般公募に自ら進んで応募、惜しくもヒロインの座はのがしたものの、今回の役柄で抜てきされてプロの道へ。

「現場の体験から得るものは学校で学んだものと、ぜんぜん違いますね。人間味豊かなスタッフのみなさんと仕事をできるだけでもしあわせです。できたらいろんな役柄を数多くやって、早く一人前になりたい。将来は結城美栄子さんのような個性のある役者になりたい」

役者としてのエリートコースを歩んできただけに、芸に対する根性は大変なもの。今回の役柄でも三味線を弾くシーンはないのにもかかわらず、常磐津の師匠のふん囲気を出すために"ごらんのようにバチさばきの猛特訓。「内面から入らないとダメなんです」と目下、一日の練習三時間を費やしており、かなりの上達ぶり。似たり寄ったりの新人が多い中で、光る個性を持った彼女の活躍が一層期待される。

昭和三十一年七月二十一日東京生まれ。本名は同じ。

（FTV提供）

■寿司・天婦羅・うなぎ
◎仕出し料理2,500円より
上・中寿司、鉄火重、ちらしには茶椀むしがつきます
■営業時間　前11：00～後10：00

寿し 源次
■第2第3水曜定休
※遠方でも出前OK ■駐車場完備　平上荒川砂屋戸　☎23―0307

●あなた自身をとりもどす夜の始まり――
スナック いま田
いわき市平・田町　☎23―1614

♣モーニングティータイム♣
（AM7:30～PM1:00）
・ブレンドコーヒー（厚焼きトースト付）…￥250
・ブレンドコーヒー……￥200
★営業時間★
平　日　AM7：30～PM9：00
日祝日　AM10：00～PM8：00
カフェテラス すぎ木
平・田町（ひかり座前）　☎23―0567

あなたの職場のユニホーム
会社・病院・商店・学校
諸官公署・事業所
作業服・事務服・白衣
いわき市平字大町11
☎(74)3788・8056
鈴屋
直属工場・有限会社いわき縫製・内郷高坂町 電(26)2510

素肌さわやか。コントワール
新発売

ハリウッド化粧品デー
□とき　5月24日（水）PM1:00～5:30
□ところ　ハリウッド美容室
本格的な夏に向かって
○サマーメークアップ
○脱毛
○お肌のお手入れ
ハリウッド美容室
平・田町　並木通り（ひかり座前）☎74―5249

ホテル いわき
全館冷暖房
バストイレ
駐車場完備
☎㉑4433代

総合衣料品卸
※イギン礼服
※クンゼ肌着
※高原シャツ
超肥満体まで
各サイズ
デザイン豊富
TEL・23―2813代

箱崎商事株式会社
いわき市平字白銀町14

▼いわき市は18日平市民会館に、今春、中・高校や職訓校を卒業して市内の企業に就職した新社会人を招き、「就職者励ましのつどい」を開いた。この日、新社会人1476人のうち約900人が出席し、市と県から記念品が贈られた。

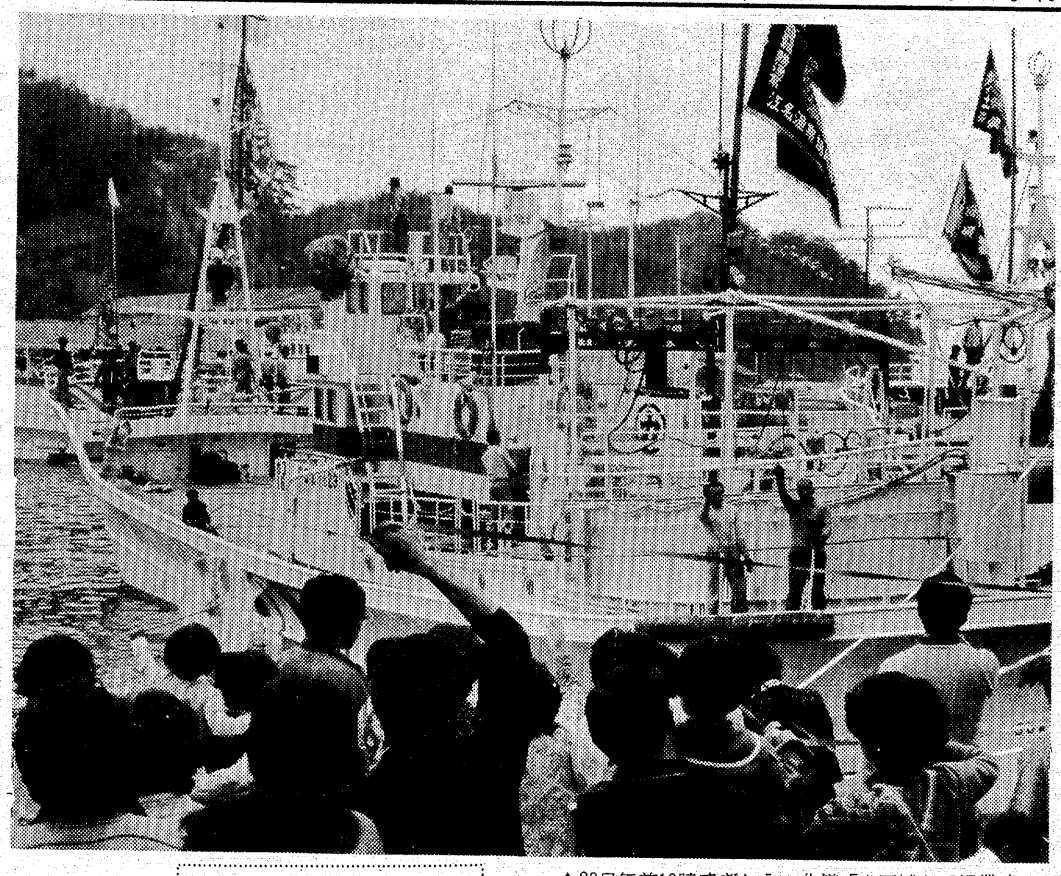

▲20日午前10時すぎから、北洋「A区域」で操業する市内の母船式サケ・マス独航船28隻が、江名、中之作、小名浜の各港から一斉に出発、集結地の北海道・函館港へ向かった。28隻のうち19隻が出港する江名港は1000人余の見送り人でごった返した。＝写真＝しかし、相次ぐ減船と規制に漁船員も家族も不安顔だった。

週間ネガファイル

▼インターハイは「花いっぱいの会場」で…と、市内各高校ではサルビア、マリーゴールド、ペチュニアなどの草花をインターハイ・マークのついたプランターに植えて大会に備えている。この草花の苗は磐農のクラブの生徒が丹精込めて育てたもので、1万本に達している。

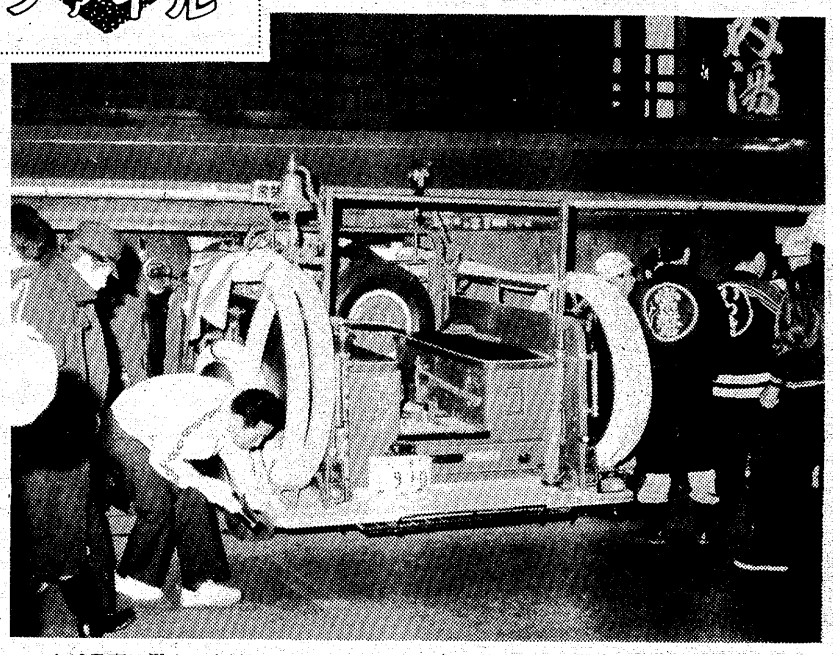

▲16日夜、湯本三小付近で火災…との通報で出動しようとした市消防団常磐支団の消防ポンプ車が、T字路を左折しきれず正面の久喜屋陶器店に突っ込んだ。このため同店は雨戸や柱、陶器などを壊されたが、ケガ人はなかった。だが肝心の火災はなく、誤報の人騒がせなひと幕だった。

寝具専門
ふとんのスズキ
いわき市平・新川町　TEL・74－2422
（貸ふとん部　多量の貸ふとんを用意してあります）

寿し うなぎ 三定
■駐車場完備■出前敏速■小座敷は10名様迄
■PM11時まで営業■第1・第3水曜日定休
平 北白土・宮脇　☎22－2315

＊温かいムードのあなたの談話室＊
スナックバー
営業時間PM5:30～11:00
平駅前（世界館ビル東隣）
☎74－4897
フレール

高級洋菓子と食パン
開花亭
平・五町目　電23－1342～3

ことしの主流も、
さわやかなショートヘアーです。
カット＆ダイナミックセッティングは、
シャンプーするたびに手入れしやすくなります。
※トラブルヘアーでお悩みのあなた
ご来店お待ち申し上げます。
びよう・たかさか
小名浜字定西20　☎54－9976

全国料理学校協会会員校
すぐ役立つ料理が学べる
佐々木クッキングスクール
●日本料理●西洋料理●中華料理●菓子
●電子レンジ　（毎月入学可）
いわき市平・城山磐女通り　☎㉓6091

明24日より公開！
日本の仁義
激烈なやくざの市街戦
東映が放つ
巨大シリーズ2部作！
特別料金・大人・¥1,000
●同時上映●
仁義なき戦い・頂上作戦
東映
平東映
東映24ビル二階
毎オールナイト

高倉健第一回日本アカデミー賞主演男優賞記念超大作
市内有名プレーガイドにて
前売券発売中！
6月17日より大公開
同時上映☆関東緋桜一家
冬の華
きみが倖せになるまで
かげからでいい
じっと
見守らせてくれ……
高倉健
池上季実子

生ビール

◇…生ビールの商戦たけなわだ。麒麟麦酒を除く三社は、つぎつぎと生ビ…◇
◇…ールの新製品を発表する力の入れよう。さて、われらサラリーマンに…◇
◇…とってどれが〝主役〟か。銘柄と性格の関係を占ってみると―。…◇

銘柄による性格判断

クールでホットな商戦

純生党はハデ好みで浮気？

最初におことわりしなければなるまい。それは各社が力を入れている割には「どれもその味にかわりない。目かくしをして飲ませ、その銘柄をピタリと当てられる人はまずいない」ということを―。

しかし、われらサラリーマンは「やっぱり純生が…」とか「いや、本生にかぎる ョ」と口からデタラメを飛ばすのである。

味覚の問題なら仕方がないのだが、それに大差がないとすると…。まあ、それはともかく、性格と愛飲銘柄の関係だが、神島伯旺師はこうみる。

「どれでもいい」―一見、おおらかそうでものごとにこだわりがないようだが、本質は「気が弱い」タイプ。いかなるときもリーダーシップを取ると失敗する。そのくせ、人に注目されたがる。

「銘柄にこだわる」―自己主張が強いことは事実で、見えっ張り。博識をひけらかすタイプ。当然、一人で飲むといったことはやらない。

さて、三つの銘柄だがこうなる。

「本生」―保守派好み。上に弱く下に強い典型的サラリーマン。ギャンブルは強くないが、女性関係はまずまず。将来〝窓ぎわ族〟になるおそれあり。野球は巨人派。主選手のホームランにごきげんで「もう一杯っ」となってしまう。

「ビン生」―比較的骨っぽい。上役にくっでかかることも…。それだけに競馬も穴ねらい。結構いい成績を残す。女性関係は本人がいうほどにはモテない。大洋ファン。要するに一家言のあるタイプなのだ。

「純生」―ハデ好みの浮気派。つねに〝主役〟願望を持っている。これ、CMとは関係なし。マージャンは満貫の手作りばかりして、トータルではマイナス。女性関係も「初期の段階」でダメになる。阪神ファン。多少マゾッ気があるのだ。

これらは、神島の占い結果であって、生ビールそのものの価値とはなんら関係のないことはいうまでもあるまい。

評論家のG氏は「ビールの好みで性格まで分析されるのでは…」と苦笑しながらも「まあ、考えようによっては銘柄による性格判断も不可能ではないでしょう。だけど、この判断からせっかくの好みを変更させるのはバカらしい。ほら〝当たるも八卦、当たらぬも八卦〟というじゃあないですか。ただ、これには注意しようという点に意味があるのでしょう」と語っている。

さて、キミはなに党か。そして「うん、ピッタリだ」と思ったことか、あるいは「全然、あたっていないや」か。

それはともかく、各社の生ビール攻勢は激化一途だ。五月一日からの酒税引き上げで需要の伸び悩みも予測されるだけに「なんとしても」と必死なのだ。

すでに四社のうち二社は社長を交代させて、戦線の強化を図っている。麒麟麦酒は四月二十八日に小西秀次専務を社長に。もっとも、業界NO・1の実績を誇る同社は「生ビール？当分出しません」とおっとりと構えている。

いま一社、サッポロビールはそれよりも早く、河合滉一新社長のもと「ビン生」の新製品を出して〝勝負〟に出ている。

大揺れの生ビール戦線。どれを飲んでなんといわれても、やっぱり、あのノド元を通る味は捨てられない。

サラリーマン

ニラレバーいため

ちょっとした中華料理店やラーメン店にあって、サラリーマンの人気を博しているものに〝ニラレバーいため〟がある。「精力がつくといいますからねえ」とサラリーマン氏。

スタミナ食品の王様とされているニンニクの親せきがニラだ。他にネギ、ラッキョウ、玉ネギ、ノビルなどがある。これらはニンニクと同じように特有の刺激性の臭気を持っている。このにおいが大切なのだ。というのは、ビタミンB₁と結びついて活性ビタミンB₁となるからだ。活性ビタミンB₁となると、体内吸収率がぐーんとよくなる。ビタミンB₁の効用についてはいろいろあるが、スタミナがらみでいうなら、血液の流れが増加することが見逃せないだろう。

ともかく「なまけ草」ともいわれ、生命力の強いことでも有名なニラが精力増強食なのは確実なことである。

そしてレバー。これまた申し分なし、といっていい栄養満点のシロモノ。消化にいいし、成分的にはいうことなし。脂肪分が少量でビタミン類、鉄分、たん白質などはたっぷりなのだから。

ただ、レバーにもニラ同様、特有のくさみがあり、これが食べにくくしているよう。ニラレバーいためにすれば、両方がにおいを消し合うことにもなるが。

こうして完ぺきに近いスタミナ食。昼食にニラレバーいためを採用しているサラリーマンはなかなかに頭がいいといっていいだろう。

口臭によって人気を失ってもそれ以上に「スタミナ人間になりたい」という心意気がうれしいではないか。

完ぺきなスタミナ食

くさみが問題

活性ビタミンB₁へ

マメ辞典

◇…海洋法統合草案…◇
国連海洋法会議でのこれまでの各国の主張をまとめ、新しい海洋法のたたき台になるもの。ソ連が公海でのサケ・マス漁禁止を訴えて注目されている。この草案の六十六条のサケ・マス条項に付属している例外規定で、日本の公海上のサケ・マス漁が認められる要素があるのだが、ソ連は例外規定の削除・制限をねらっている。

◇…イモダチ…◇
これ、薄っ平のセンベイのCMから出ているのだ。それにしても、カン違いしてしまうよネ。ホモダチと―。お菓子をわけ合う友情の持てる友達というのが、スタートの意味だったけど、いまでは半人前のヤツをつかまえていう。つまり、一人で堂々と食べることもできず、友達の力を借りなければなにもできないという……。

※このCMで出演のヒゲをはやした人物は、なあーんといわき出身。

雑談 にっぽん色里誌

小沢 昭一 著＝講談社刊・980円＝

風情豊かなかつての色街…

《一円の女郎買いってのはね、電車賃が往復十四銭で吉原へ行く。横丁店のこまかいところへ行ってたのむってえと七十銭ですよ。十四銭と七十銭で八十四銭、払っちゃって、あと十六銭。朝になって六時ごろ起きて、「おしんこ買ってよ」で、これ三銭。それで、そおうっと抜けて来て、角町出て、黒助湯っていう風呂屋で三銭。ただ入っただけじゃいけないから、「おい、石けんくれよ。手拭、貸してくれよ」って、これで一銭とられる。そうすると、あと九銭しか残らないでしょ。そいで、合羽橋通りを右へ入った飯田屋って〝じょう屋〟で、味噌汁で飯を食って六銭。で、あと三銭残ってやって、で、電閃へきてから、「おい、朝刊――」っていえば一銭だ、そのころ》

いささか引用が長いが、これは桂枝太郎師匠との対談での師匠の軽妙な語り口。昔の〝女郎買い〟ってイキではないか。〝泡踊り〟とか〝三輪車〟にはない風情がただよって…。

この本は〝その道〟の研究家・小沢昭一が、かつての色街の業者やお得意さんとの対談を集めたもの。全部で八本ある。なにも、桂枝太郎師匠のような明るいものばかりではなく、たとえば一日に二十人か三十人の兵隊を相手にした従軍慰安所の女たちを監督した所長の話などは、いんさんといった感じがする。

日活 日活 日活 日活 日活 日活 日活 日活 日活 日活 日活
日活ロマンポルノ
順子わななく
監督…宮下順子／殿山泰司／絵沢萠子
女の色香漂う宮下順子の魅力をあますところなく活かして巧みに描いた下町人情ポルノ。
監督／代々木忠
痴漢横丁交番前
×月×日ここは痴漢横丁交番前のぞき、さわりに色仕掛け今日も痴漢横丁は大騒動!!
武田一成　成人映画
野上正義　久保新二　ちなみ涼子　青山ちなら
谷ナオミ縛る！
監督／渡辺護
24～30絶賛公開　土曜オールナイト　平ロマン劇場　世界館ビル5階　☎23―9465

そば処 岸庵
平・白銀町　スカイセブンビル3F　☎21―4003

大食漢の私でも見事にやせました
西田式 10日でムリなくやせる法
北海道深川市 川本とし子様（23歳）
身長152㌢
66kg →（3カ月）→ 47kg
ウエスト 95→63.4㌢
日本肥満コンサルタント協会員
漢方相談 ユザ薬局
小名浜・船引場　☎92―3358
専用の駐車場があります

お花のことならなんでもお任せ下さい
―贈答用・婚礼用・葬祭用―
※大黒屋店では ドライフラワー、ファンシーフラワー ブーケ、園芸資材も扱っております
お気軽にお立ち寄り下さい
本店 花友生花店
いわき市平・南町　☎㉓8050・8059
大黒屋店 フラワーショップ はなとも
いわき市平・中町　☎㉓1111（内線287）

秘密厳守
三侑商事
いわき市平字十五町目五ノ三野崎ビル三階　電㉔八四四八
金融、損害保険 不動産のご相談にどうぞ

住宅プランのご相談は当社へ
一般建築材・新建材・住宅機器
銘木センター
いわき木材住宅ローン特約店
株式会社山三材木店
いわき市平字童子町3の2
電㉔7852・㉓0364

唐物・小壺のロマン

岩城氏所持〝岩城文琳茶入〟

（9）

京都鷹ケ峰・光悦寺

土橋亡き昭和32年の大寄茶会

戦後初のお目見え

戦後もようやく落ち着きを取り戻した昭和三十二年十一月十二、十三の両日、戦後はじめて岩城文琳（ぶんりん）は京都鷹ケ峰光悦寺で行われた光悦会茶会に登場した。席は境内の茶室大虚庵。床の掛け物は唐詩画、花入れ伊賀焼の六角耳付き、茶碗は重要文化財のひとつ『東陽坊』。茶杓は中興名物利休（千宗易）作『寺次参』そして茶入れが『岩城文琳』である。大寄茶会の双璧（そうへき）、東の大師会（川崎大師）に対する西の京都洛北鷹ケ峰光悦寺で行われる光悦会。芸術家本阿弥光悦（一五五八～一六三七）らが造った芸術村鷹ケ峰には光悦一族の菩提寺光悦寺がある。今でこそ光悦寺は洛外観光の一名所となっているが、明治の末にはひどく荒廃していた。大正三年には地元玄琢に住み、終始、岩城文琳と関係した土橋嘉兵衛が茶室大虚庵を寄付した。翌年の大正四年、光悦追懐法要が盛大に営まれ、同五年（土橋がはじめて岩城文琳を手に入れた年）土橋ら四人によって境内に本阿弥庵が寄贈された。光悦会が正式に発足したのは同七年のことで、同十年ごろに光悦の祥月命日十一月十三日の光悦会は、京都のみならず全国的な組織に至った。

岩城文琳育ての親

岩城文琳が登場した昭和三十二年の光悦会は、土橋が亡くなってから十年目を数えた年である。彼の生地鷹ケ峰。幼少のころ、この光悦寺でよく遊んだといわれる。その光悦寺の茶会「光悦会」の最大のプロモーターとして着々と、その実を結びながら終戦をむかえ、戦時中での焼け残った喜びをこの岩城文琳に託したのである。やがて時は移り昭和三十二年、亡き土橋が生前寄贈した光悦寺の大虚庵に彼が執念を燃やした岩城文琳が登場した。もし、彼が在命だったならばこの岩城文琳との対面を、どのような心境で迎えたであろう。

その後、岩城文琳は昭和四十五年十月東京根津美術館、同五十一年四月京都市美術館に陳列され、半年後の五十一年十月、愛知県犬山市の国宝「如庵」での茶会に登場した。この如庵は織田有楽斎が京都建仁寺塔頭正伝院に造った茶室で、名所図絵にも出ている。千利休の造った京都山崎の妙喜庵と並んで国宝茶席の双璧で、先年大磯の三井邸から名古屋鉄道が譲りうけて移築造園し、今日に至っている。

（いわき市鹿島町久保　金光寺住職・箱崎亮弘）

＝つづく＝

岩城文琳が登場した鷹ケ峰の光悦寺

兼題「梅」「耕」

梅二月風が地を這う遺族席　高木たすく
耕すや足裏に土が動き出す

窯出しの陶並べらる梅の庭　西山　春潮
耕や棚田の裾に白い波

老梅にふと管公の古事偲ぶ　猪狩善知庵
畑打つや越冬の土身に應う

夜の梅胸の一語を吐かず去る　松本　栄子
畦鶏に雲遊びして耕す

墓地の梅力を指に合掌す　遠藤まさみ
耕して農夫日暮の顔となる

万葉のかほりのままか梅真白　斎藤　静枝
憂きことは土深く埋め耕せり

梅の香に酔い老いの身を忘れたく　菅波　漢子
饒舌となる耕して後の酒

庭石し共に陽浴びて梅咲けり　山田　北汀
減反の不満を鍬に耕せる

亡き夫のまま表札に梅の咲く　宗像志め子
悲なき老の生き貫く耕せる

梅林の枝の百態みな香る　鈴木　克恵

荒田起す耕馬の毛並ぬれ光る　櫛田　栄子
梅を見て雪見て帰るみちのく路
耕せばすでに大地は生きており　吉田いさむ

合格の報せ届きぬ梅咲けり　櫛田　正巳
生きるためかかる痩土も耕せり

梅が香に余韻残せり昼の鐘　大和田枯川
減反に不満の眉や耕衣裁つ

梅活ける妻の八方侵さざる　善知庵
耕すや老農機械なといらぬ

梅盛る野点鈴の鬚の秀　渡辺　圏鼓
耕すや嫁孫弁当大げさに

日光の梅は未だしぬむり猫　岡田　清流
猫のひたい程たがやして空仰ぐ

一もとの梅の古びや寺の門　佐藤仲秋女
道問われ耕す機械静まれり

梅が香に眠れぬ夜の雨の音　近内　石粲
梅白し札所への道坂多く

耕人になりきる煙草植えにけり　富沢　初一

木奴美会例会

当季雑詠

春寒し骨まで透きて干鱈　たすく
初蝶の行方まぎれし青い海　春潮
肉牛となること知らず下萌えぬ　善知庵
老士工苦しつらせて春寒し　栄子（松）

春日遅々頬に触れざる弥陀の指　まさみ
残雪を残らず染めし夕茜　静枝
風花や病んで農婦の美しき　漢子
芽牡丹の素肌に触れず貞詰めおり　北汀
芽牡丹の太きに心きまりけり　志め子
雛納むしばし子を持つものの刻　栄子
春一番倒産の風吹き狂い　ものの芽やギプスの歩み定まりて　正巳
春一番墓所の風車は慟哭か　枯川
大試験他人へ聞かすひとりごと　圏鼓
悲しみも春雷の寝の中に消え　克恵
少年の夢のふくらみ木の芽晴れ　初一

席題「連翹忌」「当雑」

うたがいを知らぬ女や連翹忌
連翹忌古りし詩集をポケットに　善知庵
下朋ゆる校庭広き西隅より　たすく
雲一つじっと動かず連翹忌　春潮
連翹忌工区日曜の空きれい　圏鼓
文弱のちんぷんかんや連翹忌　清流
安達太郎に始まる朝や連翹忌　静雪
春眠し未だ読み終えぬ智恵子抄　克
連翹忌太郎の残雪照り翳り　初一

【後記】

「耕すや足裏に土が動き出す――たすく」
――生気に満ちた春の気配が耕す足裏から感じてくるのは、農を生業とする者の実感であります。土が動き出すとはうまい表現ではあります。

「憂きことは土深く埋め耕せり――静枝」
――生くためには楽しいことも憂きこともあります。憂きことは耕す土中に埋め、力いっぱい耕すことにしよう。

「減反の不満を鍬に耕せる――北汀」
――時には増産、時には減反と、いつの世でも弱いのは農家で、政治しわよせをまともに受けなければならない。その不満をはき出すべくもなく、鍬を打ち振るのであります。

「風花や病んで農婦の美くしき――漢子」
――病んで美しいとは、農家の主婦の悲しい宿命ではあります。

「雛納むしばし子を持つものの刻――栄子」
――きらびやかに飾られた雛も今、母の手で納められている。子への深い思いやりをたしかめるようにていねいに。

「春眠し未だ読み終えぬ智恵子抄――克」
「窯出しの陶並べらる梅の庭――春潮」
「うたがいを知らぬ女や連翹忌――善知庵」
「連翹忌工区日曜の空きれい――圏鼓」
「芽牡丹の太きに心きまりけり――志め子」
――等々佳句の多い凡例会であります。

―初一記―

見つけませんか
あなたの美しさ――
ビューティ サロン
ブロンド
平・南町　☎㉓1006

おしゃれなクリーニング
ご用命はもよりのチェーン店にどうぞ!!
マルイクリーニングセンター
いわき市平字南町　電㉔2707　工場　㊽4862

総合看板のご用命は……
総合看板　イワキ工芸
小名浜花畑町16の1　電㊷5350

内科・胃腸科・循環器科・放射線科
山尾内科胃腸科医院
・入院設備あり・　院長　山尾昭二
いわき市平字古鍛冶町12の3　TEL・㉓2120

志賀　整形外科　外科
［入院随時］駐車場あり
院長　志賀柳一
いわき市平字鍛冶町27電昼㉓5050（院内）・夜㉓5051（自宅）

精神科・神経科・内科
医療法人　長橋病院
院長　鈴木将夫
いわき市内郷御厩町　電㉖三五二六代

気管食道科　耳鼻咽喉科
高柳医院
高柳博一
●入院随時
いわき市平駅前　電㉒三八五六

内科　小児科
松本医院
院長　松本勝衛
いわき市平谷川瀬字三十九町（平姿電所隣）
電㉔八六七〇昼夜・㉒三九六一昼

白木沢産婦人科
院長　白木沢長史
〔入院応需〕いわき市平字月見町51の4
☎㉔八三七五

内科　小児科　放射線科
福地医院
院長　福地摂男
いわき市平字才槌小路　電㉔八四五五

産婦人科
中田医院
女医　中田幸子
優生保護法指定医
●入院に応じます
いわき市平字材木町　電㉔三〇九七

皮膚科
三浦皮膚科医院
三浦正男
いわき市平字材木町　電㉔四二四七
（堂ノ前遊園地隣）

平・田辺和子

しよ～と・ぽえむ

□…コネクション

コラッ!! 裕!! どうしてるわけ? 連絡しないんだも～ん。「THE FUTURE」また創ろう!!

白水の久美子さん、正雄くんの写真メ～ッケました。ヒマな時、連絡して下さい。谷村氏の病気、気にしてます。

断章

■…エア・チェック

昨日、札幌の千春の放送を聴きました。五十分っていうのは、チと短いなァ。"トリオ・座・ナカちゃん"って、お友達なんだってネ。『童謡一寸法師』か… マァ、四枚ぐらいは売れるんじゃない!!

今朝は一時～五時まで、ケメの放送を聴いていたので、ネム～イ!! でも、あれくらい派手に(一万円、Tシャツ、サンバイザー、ソング・ブック、御食事券etc…)いろいろプレゼントして大丈夫かなァ? 「オー!ヤング」さんも一度くらい、パア～ッと派手にプレゼントしたら…!?

☆ ☆ ☆

(平・マァくん)

投稿規定

前から一度、ヤング・レディーの人達に聴いてみたいと思っていたことがある。それは、ファッションと女性雑誌との相関関係。「アン・アン」を始め、女性雑誌にファッションはつきもの。その影響力のほどが知りたい。女性にとって、"より美しく"は未来永劫(ごう)のテーマ。化粧と並んで、服装は美の双璧(へき)とのこと。「ファッション雑誌から抜け出たような…」というのは、果たして賛美の言葉なのか、それとも嘲(ちょう)笑なのか!! 女性ならずとも、我々男性にとっても興味深いテーマなのだ!!

期待してますヨ。

あて先は、いわき市平字田町63、いわき民報社編集局「オー!ヤング」係。〒九七〇

プレレ募

ウイングス「ロンドン・タウン」プレゼントくれ～い!!

(内郷・皆子)

◇物量作戦　わたし、いわき民報で「オー!ヤング」のプレゼント・コーナーがいちばん好き!! だって、タダでもらえるなんて、最高じゃない? もし当たったら、これからもいっぱい読んじゃうから。ヨ・ロ・シ・ク・ネ!! お兄さま　(一枚目)

「ロンドン・タウン」―楽しみに待ってます。だから、名前載せてネ!! (二枚目)

わたくし、合計四枚出しました。ということは、わたくしの場合、"当たる確率"は高いわけですが、ハズレたらどうなっちゃうのかしら。去年、一生懸命に確率を勉強したの。計算によれば、わたしは絶対当たる!! 神さま!! 数学に逆らわないで!!

(三枚目)

お兄さま!! このハガキには、先に四枚失敗したから二十円×五で百円分の願いが込められているのです。お願いポールのレコードで、この百円まかなって!! (五枚目)

(平・陽子)

◇本心　エ～ト、私はジョージのファンなのだけれど、ホントはポールも好きであります。ただ、私の隣の人がポールの大ファンでありまして、そんなもので、ジョージがケナされて、それでもって、くやしくてポールのことをケナして、二人でやっております。きっと、みえはるなのかな?

それで、隣の友達にポールのレコード借りると、ポールが好きなのがバレるので、お金のない私に、どうかお願いしちゃおう。天は私を見放しません!!

(同・ラスカル)

◇狭き門　レコード・プレゼントの欄には、いつも欠かさず? 出しているのに、ち～っとも名前が出たことないの。どーして? ナゼなの? 誰かおせ～て!! そう思いながら、また懲りずにとこしてハガキを書いてるワタシ… あ～あ。

これに当選するには、運やツキを待たねばならないのでせうか? 大学入試なら、本人の努力と根性と忍耐で何とかなるけど、コレばっかりは…ネ。そのくせ、応募総数は百連余り。その中で、運を手にするのは、わずか五人。大学入試よりも倍率高いわヨ。また今回も"ボツ"かなあ?

(久之浜・レモンパイ)

◇月遅れ　松山千春は、見事ハズレ。先月29日で二十歳だったのに…。期待してたのに、バースデー・プレゼントに当たるって…。一カ月遅れてもいいから、バースデー・プレゼントくれ～い!!

(内郷・皆子)

◇モダン婆(ばあ)さん　私のグランド・マザーは70?歳。その私の祖母は、何と何

猛練習で培う不屈の闘志

シリーズ インターハイへ向けて

小名浜高　女子剣道部　⑦

午前七時四十分、二年連続インターハイ出場に燃える小名浜高校女子剣道部の朝稽古(げいこ)が始まる。切り返しから掛かり稽古まで約四十分汗を流し、彼女達は授業へ。放課後になると実戦を中心とした本格的な練習に入り、たっぷり四時間はシゴき抜かれる。練習量についてはおそらく県内一だろう。

部員は11人。地元の小名浜二、江名、豊間中出身の浜っ子がほとんどで、主将の坂本ひろみさん(二)=江名中出身=を中心にチームワークは抜群。三年生六人が主力となり、毎日の練習にしのぎをけずっている。「剣道はまず精神。気持ちが曲がっているものは剣も曲がる。礼儀は大切にしたい」と、十五年にわたり同部を指導してきた小暮徳一郎部長(三)は語るが、彼女達は確かに礼儀正しく伸びのびとした性格で、同部長の指導がよく浸透している印象を受ける。

剣道を始めた動機は各自ともさまざまだが、「あのキリッとした姿がカッコよく思えた」(坂本さん)という気持ちが部員たちの中には少なからずあったらしい。しかし、いざ始めてみると、そこに待ち構えていたものはクタクタになるまでの猛練習で、入部前の甘い考えは吹き飛んだ。

「とにかく練習が厳しくて何回辞めようと思ったか知れない」と彼女達は言う。練習を終え家にたどり着くのはだいたい八時ごろ。夕飯を食べ、ふろに入ると明日の朝稽古に備えて寝る時間になる。「何を好んでこんな生活をしなければならないのだろう」という気持ちが頭をもたげてくる。しかし、結局は「三年が終わるまで頑張って続けよう」と自分の"心"に言い聞かせ次の日も練習に出ている毎日。

小暮部長はよく「面をかぶったら男も女もない。女であることを忘れろ」と説く。どんな相手にもおじけず堂々の勝負を展開しろ―というわけだが、彼女達も「一本、一本を大事に自分の納得の行く剣道をしよう」が合言葉になっている。

新チーム結成後の成績は昨秋の県新人戦で南会津に敗れて二位。先ごろの高体連地区予選も三位に甘んじた。「いつも男子と練習しているため、女性的なクネクネした剣道に調子が狂った」(坂本さん)

そうで、「県大会では大丈夫」と悲観していない。多分、その根底には「これだけ激しい練習をしているのに絶対負けられない」(四家悦子さん=豊間中出身=)という並々ならぬ闘志がうず巻いているからだろう。

技術、精神面でスランプに陥った時、彼女達はよく部室で涙を流したそうだが、"打倒・南会津"を果たし、二年連続で県優勝を勝ち取った時こそ、"苦しみの涙"が"喜びの涙"に変わることだろう。

(折)

【剣道は礼に始まり、礼に終わる。正座はおてのもの】

東映

さわやかな……
…明日へのはばたき!

※毎日24時間営業

東映サウナ

☎23―1926(イクフロ)

★マッサージ料……¥1,500

★男性サウナドック回数券(10枚綴)¥8,000　いわき市平・十五町目2●東映24ビル

F.K.C　環境技術センター

きれいな水にして自然に返す……

―あなたの身近でF.K.Cの技術は生きています―

●F.K.C　環境技術センター

F.K.Cは環境アセスメントとあらゆる公害の分析測定、(排水)処理工事、メンテナンスを通し市民の暮らしと健康を守り、きれいな環境づくりを目指す知識技術集団です。

●営業許可　環境計量証明事業県登録第一号(東北初)ビル管理法による厚生大臣指定　第516号

■公害関係分析測定　大気　水質　土壌　騒音　悪臭
■作業環境分析測定　粉じん　騒音　有害物質　有機溶剤　特化物質
■調査　環境アセスメント
■設計施工　工場　生活排水(旅館　クリーニング　写真　団地合併処理)防音(家庭　工場　事務所)
■メンテナンス　合併処理施設　空調施設　給排水　受水高架水槽　水質管理等

株式会社福島環境整備センター

本社　いわき市常磐湯本町三函48　☎0246(43)4125・4126・4127・4111

■造園緑地建設部■工事部■ハウス事業部■環境技術センター■警備保障部

大川魚店水産デー

毎週水曜日

鮮度抜群
豊富な品を

当日大奉仕

★お買い物、おくりもの、おみやげは、ぜひ水産デーをご利用下さい。

浜の名産品　ご利用下さい

貝焼・うに缶・干やなぎ・わかめ

新製品粕漬各種取り揃えております

浜の名産

大川魚店

いわき市四倉町西三丁目　☎32　2916

市消費生活センター

52年度中受理した苦情、相談147件に

押し売りまがいの訪問販売

危ない瞬間湯沸かし器も　ゆでメンにカビ

いわき市消費生活センターが五十二年度中に消費者から受理した苦情・相談は百四十七件。初めて苦情が相談を上回り、内容的にもこれまで最も多かった食品などの安全問題に代わって、特殊販売の方法・契約などに関するトラブルがワースト1となった。特に、不況の影響か押し売りまがいの訪問販売が激化し、その苦情も前年度の四件から一挙に十五件と急増した。

ほとんどが商品に関する苦情・相談だったが、項目別では相変わらず食料品に集中。前年度四位だった住居品が二位に、逆に三位の被服品は四位に落ちた。雑品は三位と変化なし。

内容的には「ゆでメンにカビが付いていた日付も読み取れない」（安全衛生・表示）、「瞬間湯沸かし器のセンをしめたら給湯管が破裂した」（同・品質）、「Tシャツをじかに着たら湯しんができた」（同）、「ミシンの月賦を完了しないうちにり災、焼失した。免除の方法は」（その他）、「訪問販売の洋かつらを返品したい」（契約）など衣食住の全般にわたっており、販売方法・契約に関する苦情が前年度の四位から一挙に一位にしのあがった。このため、安全衛生は二位に、品質・機能は三位にそれぞれ後退した。

契約問題は訪問・通信販売およびマルチ商法などの特殊販売にからむトラブルが中心。具体的には「新聞購読の勧誘が強引」「テレビゲーム代を送金したが、品物が届かない」「学習機を解約したい」「消火器をムリに買わされた」などだった。

苦情、相談の比率をみると、「自アリの駆除法を知りたい」などの相談は五十二件（三五・四％）、苦情は九十五件（六四・六％）と、初めて苦情が相談を上回った。また、処理状況は八〇％弱が一カ月以内に処理され、未解決は六件（四・一％）にとどまった。

このほか、消費生活用品によって身体・生命・財産に危害を受けたもの、ないしは危害を受ける危険性があるものについての情報、いわゆる「危害情報」の収集にも着手し、合わせて二十一件の情報が国民生活センターに送られた。このなかには「子供用学習机のけい光灯が爆発した」「スチロール製の納豆容器で指を切った」「炊飯ジャーが火を噴いた」「高麗人参濃縮液で下痢をした」などがあった。

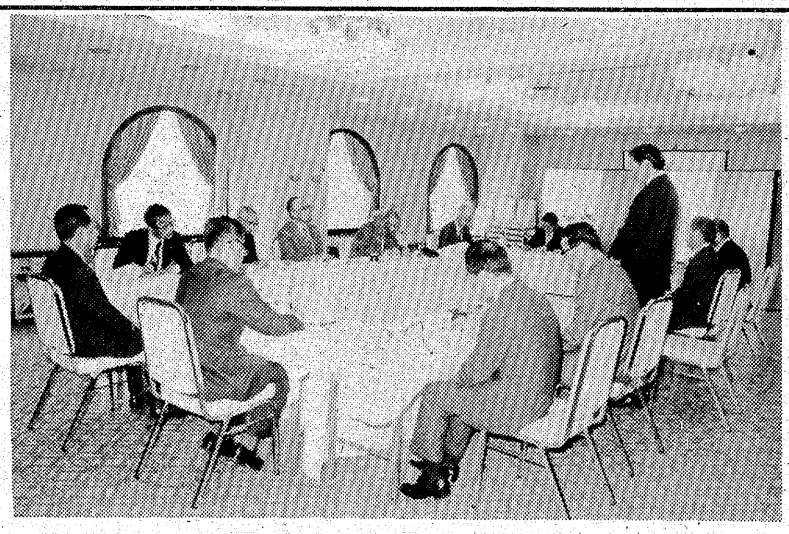

地元と対話で電力設備を拡充

いわき地域電力懇話会　役員と懇談会開く

東北電力いわき営業所では〝心の輪を広げよう〟をテーマに、十七日から二十六日まで春のサービス旬間を展開しているが、その一環として、二十二日午前十一時から平の千代田会館で、いわき地域電力懇話会（野崎理夫会長）役員との懇談会を開いた。

大坂弥太郎所長から五十三年度電力需要と五十三年度の供給見通し、電力施設計画のあらましを説明、次長から同懇話会の今後の事業の進め方などについて提案した。続いて懇談に入ったが、役員側から原子力発電の立地点である浪江、小高をはじめ、小名川などの各原子力発電所の着工の見通しと現状、原町火力発電所の現況などについて質疑が出された。また一連の施設計画を遂行するために、地元民とも十分に対話し、理解のうえに立った合意を求めて、早期着工を進めてほしいなどの要望も出された。

これに対して電力側は、省エネルギーの問題と並行して、長期展望に立った電力施設計画を推進、今回の要望、意見を日常活動の中に生かし、地元の人達の理解を深めるように努めていくことを確約。同電力制作の『土と炎と人』の映画を観賞し午後一時過ぎ散会した。

【電力事情のあらましを説明する大坂営業所長】

ストロークプレーコンペ　平カントリークラブは六月十一日にみなづき杯（A、B）各十八ホールストロークプレーコンペを開く。

優良従業員六人を表彰

県すし商組合総会

県すし商環境衛生同業組合は十七日、郡山市で総会を開き、役員改選と優良従業員を表彰した。いわき市関係は次の通り。

▽副理事長＝鈴木清▽常任理事＝島崎幸▽理事＝高野光夫　大河原弘　青木幸男　千葉清松　池田正巳　瀬谷守雄

◇優良従業員表彰▽十年以上勤務＝千葉和弘　小沢幸雄▽三年以上勤務＝石井定三　鈴木イク子　橋本千代子　尾沢克彦

〝電気に関する教室開け〟

東北電力　植田営業所で懇談会

東北電力植田営業所は十九日午前十時から、いわき市佐糠町・勿来商工会館で「電力アドバイザーとの懇談会」を行った。

懇談会ではアドバイザー達から「電気に関して知らない市民が多すぎる。このため電気をよく知るための教室を数多く実施してもらいたい」という主婦からの意見があった。家庭での電化製品は、男性より女性の方が多く使う割には電気をきらっているのが原因。また、忙しい時で説明もよく聴かれないが、商店会も訪問してもらいたい」などという要望が多かった。

このほか、現在の電力状況や交通安全対策、料金の集金問題などについて話し合った。

会長に増井氏選ぶ

いわき市平・第二区内会は二十日、第二区区民会館で総会を開き次の役員を選んだ。

▽顧問＝山崎忠兵衛（再）神谷英一（新）▽会長＝増井義栄（新）▽副会長庶務＝北川嘉一郎（新）▽会計＝佐藤一（再）

バイパス工事に威力

国道事務所に大型ショベルローダー

○…6号国道・常磐バイパスの工事を進めている磐城国道工事事務所にこのほど、二台の大型ショベルローダーが入り、近く工事現場で威力を発揮する。

○…このショベルローダーは四十八年、秋田県能代市のトシネル工事に使われて以来、東北技術事務所に保管されていたもので、土砂の運搬や掘削に使用される。

○…全長九・六八㍍、幅二・五七㍍で総重量は二十二㌧。中間が自由に動くトレーラー方式。エンジンはドイツ製の空冷式百七十六馬力。車体はアメリカ製という舶来品。同事務所では「かなりの威力を発揮するもの」と期待している。

【常磐バイパス工事で使われる大型ショベルローダー】

好評で粗大ゴミの収集　いわき市好間支所は二十四日午前八時半から、小谷作と川中子地区一帯で粗大ゴミの収集を行う。

くらし　随筆

旅

視学さんが「こんなよい話を!! 君、ことわるなら、直接福島に行ってこい」ということなので、出県して、先生におことわりした。

しかし、先生とお話しているうちに、その誠意に動かされ、ついおひきうけしてしまった。

「ことわって来る」ということで出て来た私だったので、校長の感情を害してしまい、だれにも送られることなしに赴任したことを覚えている。とにかく、私に「やる気」を起こさせ、当時難関とされていた中等教員の検定試験（体錬科体操）に、合格するだけの力をつけてくださった。

私はこの旅で、家内ともども先生にお目にかかり、日ごろ考えていたお礼を申し上げることができ、満ち足りた気持ちで帰って来た。

◇

先週、利用させていただいた「想い出の中に朝寝の母は居なし」の句は私の聞きちがいで、地元の加藤香風先生の作でした。

（元小名浜東小校長・小川）

この間の連休を利用して、妻と富山市まで出かけた。あらかじめ指定券を取っていたので、旅は快適だった。

◇

車窓に見る信濃路、越路、飛騨路の新緑、それに一時に咲く桜、桃、りんごの花はすばらしかった。今度の旅は、かつての上司、羽鳥若雄先生を訪ねる旅だった。

先生は体育主事、保健体育課長として、本県に八年も在任され、県の体育振興に貢献された方だ。私がご指導いただいたのは、昭和二十一年から二十四年まで、学務課視学委員を務めた時だった。

私が視学委員を拝命したのは、若冠二十八歳の時で、経験浅く、その職務内容である体育指導についてもあまり自信がなかった。相馬駐在の視学さんを通じて話があった時には、いくらむこうみずの私でも、「その器ではない」とおことわりをした。

明荒

スナック華屋木　平・田町　☎(22)二九三二

永らくご迷惑をおかけいたしましたがこのたび『和風スナック』として装いも新たに開店いたしました。今後とも幾久しくご愛顧のほどよろしくお願い申し上げます

和風スナック　美恵子　平・田町（第二紫ビル内）

新装開店のお知らせ

6月1日(木)オープン！

永らく休業させて頂きましたが、ハシモト理容院「大町店」（おきな湯となり）が、このほど新装開店させて頂くことになりました。
現在、営業中の「佃町店」（NHKうら）ともども宜しくお願い申し上げます。

ハシモト理容院
佃町店　☎21－4504
大町店　☎23－9456

あなたのための
写真専門店
サンペイ写真館
お見合い・赤ちゃん
家族記念写真
証明写真……
3分でOK
いわき市平字大町23
TEL.74－4304

ご婚礼・ご宴会承ります
100名様までのお席がございます
旅館　平安荘
・環境閑静
・駐車場完備
いわき市平字旧城跡一九　電(23)一四〇一代

老人と子供を交通事故から守りましょう
〈電話〉
(74) 3071
(74) 8434
無線車
株式会社　平タクシー

スナック　ブロンディ　白銀・十番館地下　☎(21)四五七〇

へアさん

9249　中島安男

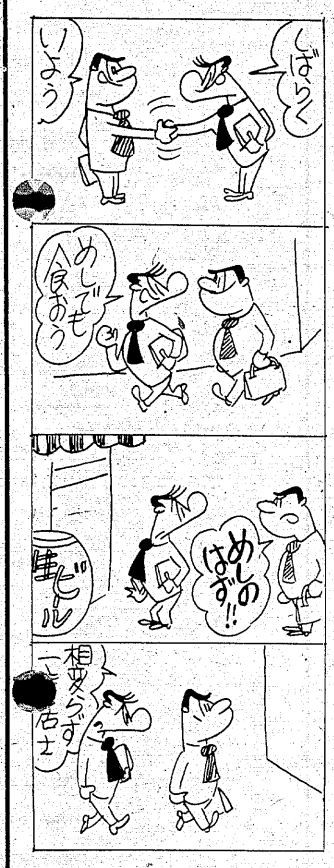

浜児童相談所

52年度扱い数まとまる

大人社会の混乱が敏感な子供達の心をむしばむ

盗み、家出、不純異性交遊

ワースト3 触法児相談増える

県浜児童相談所（高原光雄所長）のまとめによると、五十二年度に寄せられた児童（十八歳未満）相談件数は八百七十八件・八百七十八人。前年度より百二十六件（一二・六％）減った。しかし、盗みや家出など教護・触法児に関する相談が増え、しかも、その原因と思われるものが「家庭」と「社会環境」に集中するなど、大人社会の混乱が敏感な子供達の心をむしばむといったケースが浮き彫りにされている。

同相談所の"守備範囲"は宮城県境の相馬郡新地町までの浜通り一帯。いわきを含め、三市十二町村・約十八万人の児童を対象に活動している。寄せられた八百七十八件の相談のうち、いわき関係は男二百八十五人、女百五十人の合わせて四百三十五人。前年度（五百三十七人）より百二人減ったものの、相談全体の約半数を占める。内容的には、精薄百十七人、しつけ八人、養護五十三人、触法四十二人、性向三十二人など。全体的に減る傾向にある中で、触法行為の十五人（三五・七％）をトップに、性向十四人（同三七・八％）、養護十人（同一八・九％）、自閉症五人（同六二・五％）などがそれぞれ増えた。

また、管内の他市町村を含めた相談が、どういうルートから寄せられたかをみると、一番多かったのは"協力体制"を執っている保健所からの通知で二百三十九件。次いで、福祉事務所百八十二件と続くが、注目すべきなのは警察関係からの通告（百件→百二十件）と家裁からの送致（ゼロ→二件）が増えたこと。触法の行為別では、家出の六十四人（男三十四人、女三十人）をトップに、窃盗六十人（男五十三人、女七人）、不純異性交遊八人（男一人、女七人）がワースト3。特に、こうした触法児百四十人のうち四十五人は女で、その約七割は十四歳以上十八歳未満。盗みなどは少なく、家出と不純異性交遊がほとんど。

前年度からの継続分を含めた百四十五人の教護・触法行為児を原因別でみると、本人自身に何らかの原因（知的欠陥、未成熟性格など）があったと思われるものはわずかに十五人。残り百三十人は、養育態度の不適切といった「家庭的原因」（七十人）と不良交友などから来る「社会環境的原因」（六十人）に大別される。つまり、情報過多や家庭・社会教育の崩壊など、周囲の"誘惑"に負けて、ついというケースが多かった。

一方、同年度内に同相談所が一時保護をした児童の数は六十四人（男三十四人、女三十人）。前年度（三十九人）より二十五人（三九・一％）と大幅に増えた。保護を余儀なくされた要因は、家出が四十六人と七割強。うち、学校への不適応によるものが十三人いるほか、家出後も家庭で放任したままが十四人も。虐待や貧困、両親の離婚といった"被害者型"はゼロ。年齢別では、十二～十五歳が三十人、十二～十四歳が二十二人、六～十一歳が八人、ゼロ～五歳が四人となっている。

権限の拡大など要望

交通指導員連絡協議会　学校への不満の声も

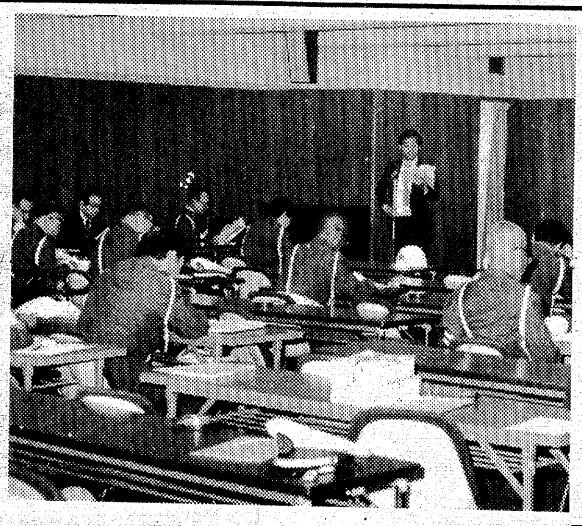

【切実な要望が出された交通指導員の研修会】

いわき市交通指導員連絡協議会（向山福茂会長）は二十二日午前十時から、市役所に同指導員約五十人を集め研修会を開いた。講師は佐藤文夫いわき中央警交通第二課長。

同課長は昨年一年間の市内の交通事故状況や、同指導員に必要な道路交通法（歩行者の通行方法）について説明。「ドライバーが一目でわかるよう少し大げさに」と簡単な「手信号」の実技指導も行った。また、午後からは映画「安全運転の方法」を上映、事故防止のために指導員が果たす役割の重要性を再確認した。

いわき市が同指導員制度をスタートさせたのが四十二年。現在平地区十七人、勿来地区十二人など十三地区に合わせて七十四人の指導員がいる。非常勤で月に十五日（四十五時間）の不規則な勤務体制のボランティア活動。同制度発足以来指導員が街頭指導をしている地点で、登下校時の子供の交通事故は一件も発生しておらず、効果は上々。

だが席上、指導員側からは交通情勢が年ごとに悪化しているため、「せめて歩行者を脅かす駐車違反ぐらいは一掃できる権限を」などの要望や、「もっと市民が自分たちの存在をわかってほしい」「学校の行事で登下校時間が違れたりする場合など、学校側から事前に連絡がない」などの不満も出された。

引き続き開かれた総会では、五十二年度の事業経過や決算報告を承認したあと、五十三年度の事業計画・予算を決めた。今年度事業は①年三回の研修会の開催②県役員会への出席―などで、今年も交通指導員の"権限強化"のため、関係方面に陳情を重ねていく。

酒酔い運転で現行犯逮捕

いわき東署は二十三日午前零時二十二日午前、小名浜海上保安部に入った連絡によると、北海道久松は同時刻ころ、酒に酔って二三、運転手久松正安(三〇)を酒酔い運転の現行犯で逮捕した。半、双葉郡広野町上津見川字桜田

太田に八月の実刑判決

福島地裁いわき支部の須藤繁裁判官は二十三日午前、いわき市平字月見町五八、第一月見荘内、暴行・傷害罰金前科三犯、無職太田直幸(三〇)にかかる窃盗・暴行・器物損壊・暴力行為事件で、懲役八月（求刑一年）の実刑判決を言い渡した。

判決によると太田は昨年八月二十四日午後五時半ごろ、同市大久町大久字与平作七一、「たきた旅館」＝瀧田正志さん(五〇)経営＝で瀧田さん所有のトランジスタラジオ一台（三万二千円相当）を盗み、同六時ごろ、同市久之浜町久之浜字後原二四、飲食店「寿司徳」＝浅川富美夫さん(三四)経営＝の店内で、さ細なことから因縁をつけて浅川さんの顔をコブシで殴ったうえ、店内のネタケースなどにイスを投げつけ、ガラス九枚とサッシ戸わくなど三本（七万九千八百円相当）を壊した。

さらに太田は、同十五分ごろ、同字立町一〇、魚行商金久保フク子さん(六四)方から柳刃包丁一丁（五百円相当）を盗み、再び「寿司徳」前の路上に戻ったところ、客の同字町後三、漁業鈴木昭平さん(四六)に「店を壊したまま逃げるのか」と言われると、持っていた包丁をちらつかせて鈴木さんを脅した。

自衛隊機で血液輸送

第3康正丸乗組員　洋上で胃かいよう

・根室東約二八百㌔沖合で操業中の中型流し網サケ・マス船、いわき市四倉町、北見漁業所有「第3康正丸」（六九㌧）の甲板員池田保さん(四一)＝同町字西四丁目一四ノ四＝が胃に激痛を訴えて吐血、根室海保に救助を求めてきた。

同海保では巡視船「えりも」に医師を乗せて出動、同日午前九時すぎ、池田さんを巡視船に移した。医師の診断によると、池田さんは胃かいようで、輸血が必要なことから、海上自衛隊八戸基地から対潜しょう戒機に血液三千ccを積み現地へ向かい、午後九時四十六分巡視船上に血液を投下、二十三日午前三時輸血を行ったところ、池田さんの意識が回復したという。

なお、巡視船は二十五日午前十時、釧路港に到着、池田さんは同港近くの病院で手術を受ける。

酒酔い運転で有罪

過失傷害男に執行猶予

福島地裁いわき支部の須藤繁裁判官は二十三日午後、双葉郡浪江町権現堂字小関三七、豆腐製造販売業木幡君雄(三一)にかかる道路交通法違反・業務上過失傷害事件で懲役八月（求刑一年）執行猶予三年の有罪判決を言い渡した。

判決によると木幡は昨年四月十日午前一時十分ごろ、酒に酔って普通乗用車を運転、いわき市四倉町字六丁目一地内の6号国道でハンドル操作を誤り、センターラインをオーバー、対向してきた東京都江東区北砂六ノ一二ノ四、梱包業近山明慶さん(四三)運転の普通乗用車と正面衝突、近山さんの右足に約三カ月、同乗していた妻のフジイさん(四三)に約二カ月のムチ打ち症、さらに自分の車に同乗していた友人の同郡浪江町酒井字塚前三一、会社員佐藤一正さん(二一)にも約二カ月の重傷を負わせた。

金を盗み突き出される

いわき中央署は二十一日午後十時ごろ、茨城県勝田市市毛原坪五九四ノ五、窃盗犯歴一回、工員中沢一郎(三五)を窃盗の疑いで緊急逮捕した。

調べによると中沢は同日午後七時四十分ごろ、いわき市平字白銀町一ノ一、パチンコ店「西陣」で、遊技中の同市常磐湯本町天王崎一〇九、理容業中野光枝さん(四四)が隣のイスに置いていた手提げカバンの中から現金二万数千円入りの財布を盗み、一たん外に出て現金だけ抜き取って財布を捨て、なにげない顔で店内に戻ったところを、中野さんに顔を覚えられていたため、その場で従業員に突き出された。

中沢は同日開催中の平競輪に遊びに来ていた。

会長に太田氏を再選

常磐児童連合会

常磐児童連合会総会（太田守会長）は二十二日午後六時から、常磐公民館に関係者約百人が出席して開かれ、役員選出の結果、会長に太田守現会長が再選された。

新役員は次の通り。

▽副会長＝斎藤忠　佐藤良男　佐藤サダ子▽総務＝上田昌義　野木弘一　坂本▽会計＝塩田恂▽監査＝野村ミツエ　大須賀智子　工藤喜久雄▽行事別（各方部から）＝山本毅　茨木英夫　千葉久雄　高倉健次　吉成通敏

平で心配ごと相談　いわき市社会福祉協議会内平心配ごと相談所は二十四日午前十時から午後三時まで、同相談所で心配ごと相談を受け付ける。

市青年団体連絡会議　いわき市青年団体連絡会議（永山靡一会長）は二十六日午後六時半から、市文化センターで総会を開く。

郷土の環境を守り県内の産業をささえております

福島県産業廃棄物処理業協会

顧問　元厚生大臣衆議院議員　斎藤邦吉

会長　ひめゆり総業㈱取締役社長　太田忠雄

福島県いわき市内郷宮町町田105番地　電話（0246）27―7555番

平勤労ホーム 6月の行事

平勤労青少年ホーム六月の行事日程が、次のように決まった。なお、受講希望者は同ホーム（☎八六四七）へ問い合わせるとよい。

▽生け花教室＝Ⓐ12・26日Ⓑ7・21日Ⓒ14・28日（千葉若光講師）▽料理教室＝Ⓐ12・26日Ⓑ1・15日Ⓒ8・22日Ⓓ2・16日（織内皐月講師）▽茶道教室＝Ⓐ5・19日Ⓑ9・23日（若松静講師）▽書道教室＝7・27日（大庭清次講師）▽社交ダンス教室＝2・9・16・23日（根本章一講師）▽着付け教室＝5・12・19・26日（渡辺ヨシ子講師）▽空手教室＝1・8・15・22日（鈴木裕一講師）

6月4日に選手権大会予選

小名浜カントリー倶楽部

小名浜カントリー倶楽部は六月四日に、五十三年度から新設の倶楽部選手権大会の予選競技を開く。二十七ホールスクラッチ。十一日には予選通過三十位までで決勝競技を開くほか、二十五日は月例水無月杯コンペを開く。

会と催し　24日

【平市民会館】▽危険物取扱者試験講習会、農業委員会監査、ホリケン展示会（9時）▽自作農協会五十三年度総会、市民憲章推進協議会（13時）▽きもの着付け指導、松崎しげるショー（18時30分）

【磐城市民会館】▽胃ガン検診（9時）

【小名浜公民館】▽錦城流、武扇会、カワイ体育教室（13時）▽手話サークル役員会（18時）

【常磐公民館】▽書道サークル（9時、18時）▽就学児童説明会、生け花サークル（13時）▽ペン字サークル、尺八教室（18時）

【ことぶき会館・いわき民報ビル】▽表千家茶道・池坊華道教室（10時）

【しゃくなげ会館】▽78年グンゼ秋冬物総合展示会（9時）

【草野美術ホール】▽カワイ体育教室（14時）

【いわき産業会館】▽金融相談会（13時）▽労働講座（18時）

【文化センター】▽体操教室（9時）▽翠会例会、平お母さんコーラス例会（10時）▽いわき市PTA連絡協議会総会、日舞教室（13時）▽労働学校、着付教室、みづき会例会、いわき弦楽アンサンブル例会（18時）

株式・前場

本日の市況は、主力株は調整色が続く中、相変わらず低位仕手株の個別物色。朝方は東洋工、ゼネラル、三星ベの仕手系株や、池貝鉄、東芝機、大隈鉄など工作機械、東亜合、石原産など化学株が買われた。半面、松下、東電化、三越など優良株の一角が安く、東燃など石油株、新日鉄など鉄鋼株が甘い。あと調整の続いていた先駆株は押し目買いが入り、精密株などが戻した。前引けにかけ、日発条、西華産など仕手株の一角がにぎわいをみせた。

主な高い銘柄は東洋醸十四円、東田辺十八円、エスエス製六十一円、小西六写三十三円、東芝七十一円、宮地鉄十円、パイオニア四十円、リコー十一円。

主な安い銘柄は藤沢薬十円、洋缶九円、ミネベア十七円、クラリオン十円。

（地元銘柄）日化成八十九円、呉羽化六百八十五円、岡理コ五百八十七円、白煙百三百二円、東邦鉛八十四円、東北電千九十円、常磐興百十八円。

日経ダウ十円九十六銭高の五千四百十九円十九銭、出来高一億三千万株。

（平・水戸証券調べ）

あすの運勢

小川石洲

五月二十四日（水・先負）

【1月生】思いどおりにならぬ傾向がある、無理するな

【2月生】我を張って孤立するおそれ、協調はかり有利

【3月生】苦労するが楽しみもある、くじけずがんばれ

【4月生】流れた水は元に戻らない、過去にこだわるな

【5月生】多少不満あっても感情に走るな、冷静さ必要

【6月生】甘い誘いに心が動きやすい、欲ばりつつしめ

【7月生】交渉事は早めに進めて結覆、消極的不可

【8月生】順調のようでも進展はおそい、軽率つつしめ

【9月生】何かと誤解される傾向がある、感情に走るな

【10月生】過ぎたことにくよくよするな、心機一転せよ

【11月生】あせって動けばつまずく、落ちついて当たれ

【12月生】周囲と協調して結果よい、独断独走つつしめ

市況

魚類

二十三日朝の小名浜港はイワシが好漁。

【小名浜港】巻網船一カ統三ッ　定置網船二隻四十五ッ　底引船十三隻十ッ　小型底引船八隻〇・四ッ　小舟九十隻

▼イワシ　四万五千㌔。二八・九一一七・九▼キンキ　三千㌔。六五〇一一三〇▼サバ　三千㌔。三三・三▼水ダコ　二千二百㌔。二五五一六〇▼水ダラ　千二百㌔。三五一三〇▼ナメタ　千㌔。七〇〇一二〇〇▼ドンコ　六百㌔。二〇〇一二〇▼メヒカリ　四百㌔。三〇〇▼サメサガレイ　三百㌔。一〇〇一七〇▼メヌケ　二百㌔。七〇〇一五五〇▼ブドウエビ　百八十㌔。三五〇〇一二〇〇〇▼アワビ　百八十㌔。四二〇〇一四二九〇▼スズキ　百五十㌔。一五〇一四〇〇▼タナゴ　百五十㌔。六二〇一四五〇▼ヤナギ　百二十㌔。三七〇〇一八〇〇▼貝焼き　四千八百五十七個　四三六一三〇

【江名港】巻網船一カ統三・六ッ　定置網船二隻〇・五ッ　底引船三隻一・四ッ　小舟二十隻〇・一ッ

▼キワタ　三千六百㌔。六十一本　一七一三一一三九▼タコ　千二百八十㌔。一五〇一六〇▼イワシ　二百二十㌔。一八▼アワビ　百五十㌔。四〇一〇一四〇〇〇▼貝焼き　四百個　三八〇一三三〇

【中之作港】一本釣船一隻二十五・九ッ

▼カツオ　二万四千九百八十㌔。四八〇一一八〇▼ビンナガマグロ　九百八十四㌔。三三八一二七二

野菜

▼大根一〇〇一五▼ニンジン一七〇一二五▼ゴボウ三〇〇一五〇▼白菜六〇一二五▼キャベツ一〇〇一三〇▼ネギ八〇一二〇▼レタス八〇一三〇▼キュウリ二一〇一八〇▼ナス三八〇一二〇〇▼トマト二一〇一三〇▼サツマイモ一一〇一三〇▼バレイショ一八〇一七〇▼サトイモ一〇〇一八〇▼玉ネギ六〇一四〇▼モヤシ八〇一七〇▼ナガイモ一五〇一三〇▼ニンニク五〇〇一二〇〇▼玉子二四一一二五▼竹の子五〇一一五▼サヤエンドウ四五〇一三〇▼インゲン一三〇一五〇〇▼フキ一五〇一三〇▼ウド三五〇一一〇〇▼カボチャ三〇〇一八〇▼エノキダケ五五一五〇（以上㌔）▼菜類二五一五▼ニラ三〇一一〇▼ホウレン草四五一五▼春菊四五一二〇▼カブ八〇一二五▼根ミツ葉七〇一二〇（以上束）▼ピーマン四〇一一五▼生シイタケ一三〇一三〇▼ナメコ一四〇一一〇〇（以上袋）▼カリフラワー一二〇一一〇（コ）

果物

▼グレープフルーツ二〇〇五一一七六▼レモン二九四一二四七▼リンゴ五五〇一二〇〇▼バナナ一七五一一五〇▼パイナップル一六〇一一四五▼甘夏カン三〇〇一四七▼夏ミカン六七一三三▼スイカ三六七一一〇〇▼プリンスメロン五七五一二五〇▼ブドウ二二五〇一一二五〇▼ビワ一〇〇〇一六五〇（パック）

（市中央卸売市場調べ）

映画案内

※【平】

☆ひかり座（五・五〇）カタストロフ（七・二〇）死亡遊戯（↓6月9日）

☆桜楽館（五・三五）爆走／キャノンボール（七・一五）原子力潜水艦浮上せず（↓6月9日）

☆アポロ座（五・四〇）クワイヤボーイズ（七・四〇）マニトウ（↓長期上映）

☆平東宝（四・五六）ハウス（六・二四）ヘアピンサーカス（七・四八）野獣死すべし（↓26日）

☆平東映（八・三五）トラック野郎天下御免（一〇・三〇）柳生一族の陰謀（↓23日　毎日オールナイト）

☆名画座（五・四九）さらば愛しき女よ（七・二三）男と女（↓26日）

☆平ロマン劇場（六・〇六）教師女鹿（七・三三）危険な関係（↓23日）

☆東映パラス（七・二五）相抱く性魂（八・二六）女の㊙武器は下半身（九・二七）ニッポン穴節（↓26日　毎日オールナイト）

※【常磐】

☆三函座　裂け目を狙え　女犯魔いじめ（↓23日）

※【小名浜】

☆国際　順子わっなく　マスタング女体拷問人グレタ（↓23日）

☆磐城座（改築のため長期休館）

☆金星座　亀有公園前　人斬りの鉄（↓26日）

☆銀星座　ドミノターゲット　エマニエル夫人（↓29日）

※【植田】

☆うえだ館　西陣心中　金閣寺（↓31日）

☆中央館　女高生㊙修学旅行　ラブホテル・舐める　モーテル実態（↓23日）

☆菊多館　本日休館

家屋

貸事　務所（住宅付）▽事務所44平方㍍（13坪）▽住宅＝68DK▽平字三倉（栄寿し前）▽連絡先＝電㉒〇八九四

貸家　一戸建▽六畳六畳四畳半台所バストイレ付▽駐車可▽電話付▽賃三万㌍▽二▽場所＝平上荒川公民館前　▽電㉓一七六五

貸家　六畳四畳半台所トイレフロ付き▽駐車場有り▽場所＝上荒川砂屋戸▽停留所近し▽車で平へ五分　▽電㉔二六〇二

貸家　▽新築3DK▽場所＝平北白土▽電㉓五〇五八・夜㉖二七三四

アパート▽六畳四畳半▽トイレガスぶろ流しセット付駐車可▽賃一万八千円▽平・高鍛冶町大丸酒店近く▽電㉖二八四五

アパート▽2DK▽洋トイレバス洗面▽バス停2分環境閑静▽場所＝下平窪県教員住宅前『ひらくぼ荘』▽電㉔三四〇〇

アパート▽四畳半▽台所付▽水洗トイレ有▽場所＝平字正内町54（平正悠成会西側）▽連絡先＝電㉔三七〇九

アパート▽六畳台所バス水洗トイレ付日照良駐車可▽場所＝平下平窪味噌農　▽連絡先電＝昼㉓一三〇五・夜㉓五六五二

貸店舗　事務所向▽八ツ坂団地入口ホワイトビル1F14坪2F14坪▽賃7万協力金3月▽駐車場付き▽連絡先電㉔五八六四

マンション　六畳四半三畳南向台セットガスぶろ水洗洋ダンス共電有▽二万六千協力1駐車可▽下神谷後原▽電㉔八七三二

貸事　務所▽平駅徒歩5分▽2F57平方㍍17坪1室▽駐車場付き▽場所＝NHK裏▽環境抜群▽面談▽連絡＝電㉔五八六四

アパート▽4畳半6畳3畳▽台所・バス水洗トイレ・駐車可▽場所＝いわき短大近く鎌田▽電㉒二一九三4時以降・草野

譲る　店舗《酒蔵》現在盛業中平・大町▽10平方㍍3畳6畳座敷有り▽価格相談に応ず連絡先＝四時以降＝電㉓七二八七

雑件

駐車　場▽月極め▽場所＝平字五町目角（石川紋店裏）▽連絡先＝電㉓二〇五〇

電話　格安に譲る　七万円分割払い相談に応ず▽連絡先＝電㉒三三五三昼

ホッ　ピー販売特約店求む▽今飲食店向き▽利潤大▽軒数制限あり申し込み早目に▽電㉔六七七一

募集

女子　社員6名▽18歳～25歳▽田町に新しいパブをいっしょにつくりませんか▽10～16時に電話を下さい▽㉑一六四〇松本

急募　▽女子事務員一名▽18歳～20歳位迄▽委細面談▽平・紅葉町『斎藤内科医院』▽連絡先＝電㉓〇七五〇

募集　▽運転者（普通免許）2名年齢20～35歳迄　履歴書持参▽内郷綴町町之内▽八角建材店　▽連絡先＝電㉕二五九三

女性　募集▽主婦最適▽誰にも簡単に出来ます▽女性下着の販売普及最高の収入申込下さいカトリーヌいわき電㊹九一二七

女性　募集▽18歳～25歳▽5名月給十五万円▽アルバイト可・時給八百円▽マリオネット▽電昼㉑一六四〇・夜㉑四五五四

いわき民報案内広告

■1ダン4行　2,400円（前納扱いです）
■同一広告5回以上掲載は1割引き
■お申し込み・お問い合わせは本社営業局広告部
☎㉓1666代＝支社・支局・いわきPRセンター＝☎㉓0690へ

社員募集

■営業部員……3～4名
高卒以上25～35歳昇給年1回賞与年2回社保完当社規定により優遇　日・祝日休
●履歴書身上書持参ご来社下さい面接24日（午後）～25日
株式会社協和化成　いわき事業所
いわき市内郷御厩町久世原101
瀬戸商会ビル2F☎㉗3761代

運転手募集

●男子――若干名
☆普通免許所有者
☆年齢＝35歳まで
☆委細面談
株式会社大市
平字正月町42―17
☎21―2381

ヨーロッパから直輸入　新車 中古車

ミニクーパーから
ロールスロイスまで
中間マージンカットで早期納車
タカハギ・トレーディング
TEL.23―8734　27―4314

急募

●男子従業員　若干名
・普通免許所有者・経験3年以上
・年齢30～50歳位
●女子事務員
・経験3年以上・年齢30～50歳位まで
▶社保完備▶優遇▶歴持・委細面談
有限会社丸仙魚店
平字紺屋町（土橋通り）電23―3357

急募

■すし職人　2人
■すし見習い・配達員若干名
高給優遇・委細面談
小太郎寿司
小名浜・新地／電㊹5626

近日開店

■急募　女性　若干名
・28歳ぐらいまで
・アルバイトも可
・高給優遇　・委細面談
ミニクラブ三醉（さんすい）
平・田町　連絡昼夜電㉑2993

急募

■ウエートレス　若干名
●年齢＝18歳～25歳ぐらい
●未経験者の方も歓迎
コーヒー＆ラウンジ
チェルシーハット
平合同庁舎前電74―4334

免許番号福島県知事（1）第1173号
建設業県知事（特）52号）第2825号
東北土地開発株式会社
いわき支店　平・白銀町
☎23　1188・1189・2677

売地　郷ケ丘二丁目
519平方㍍　3.3（157坪）　平方㍍7.5万
第2種住専　建ぺい4割　仲介

売地　内郷小島バス停徒歩3分
650平方㍍　総額（147坪）　1,600万
第2種住専　建ぺい6割　仲介

土地付家屋平中神谷
土地353平方㍍（107坪）　総額
建物89平方㍍（27坪）　1,700万
交通便良　住宅最高　仲介

福島県知事(1)第989号
株式会社キクケン
平北白土　東北電力横　☎23―7974

売地　平下平窪
446平方㍍（135坪）　即建可
3・3平方㍍6・5万　仲介

貸地　平中平窪　南面9㍍道路
302・5平方㍍　沿い　店舗可
月3・3平方㍍100円　代理

求む借地
市街化区域内（住宅地）

◉貸地　平下平窪字笹ノ田53の1
面積　284平方㍍（86坪）
借地料　3・3平方㍍　100円
◉分譲地　平下平窪字笹ノ田地内（市街化区域内）に9区画の分譲地あり注文住宅の受け付けを始めておりますのでお気軽にご相談下さい　いつでも何処へでも社員が参上いたします　社有地
◉テナント募る　仲介
平駅近く　場所最高　ビル2階
49.5平方㍍（15坪）
喫茶店　飲食店向き
家賃13万　敷金200万　権利金100万　委細面談
福島県知事免許（3）第153号
三興不動産株式会社
平字中町24　TEL.74―5634代

福島県知事（3）第211号
たけや商事不動産部
小名浜・辰巳町　電㊹3645・㊹2823・夜㊹2431

貸店舗　平駅から徒歩5分
132平方㍍（約40坪）
喫茶店　現在盛業中　居抜き
権利共2,500万　（仲介）

売地　小名浜二小前　角地
宅地　240平方㍍（73坪）
3・3平方㍍25万
店舗・事務所向き　（仲介）

売地　小名浜地内
とるこぶろ許可地域
224.4平方㍍（68坪）
総額3千万　（仲介）

募集

大型ダンプ運転者
ブルオペレーター
若干名
・委細面談
株式会社東急開発
いわき市小川町電㊸1524

麗人を求む

（アルバイト歓迎）
☆年齢25歳まで・委細面談
☆午後7時、8時、9時出勤も可
高級クラブ薊（あざみ）
平・仲田町　電㉓1029昼㊷2516

今夜は貴男が先生!!
近日オープン

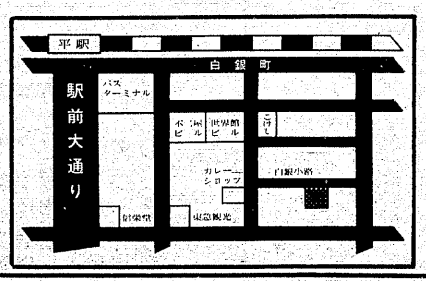

《完全前金制》
7時迄　2,000円
8時迄　3,300円
8時過　4,400円
（ビール3本おつまみ付き）
●サービス料・テーブル料は一切頂きません

ホステスさん大募集

どなたでも最低日給　10,000円以上
※歩合売上半額・指名料全額
●日払5,000円●新調ドレス貸与●週給制●寮・託児所完備●年齢18歳～35歳迄●帰りはバスで送ります●その他ご相談に応じます
※面接―毎日10時から深夜まで
サロン平　花嫁学校　☎22―3934
事務所＝平字正内町39（6号国道沿旧三小前）　☎23―7664