夕刊
いわき民報
郵便番号 970
いわき市平字田町63－7
いわき民報社
© 振替口座（郡山）4028
本社 0246 ㉓1666
小名浜支社 0246 ㉒3560
常磐支局 0246 ㊷2380
勿来支局 02466 ㉒2903

水揚げされたマグロ＝けさ小名浜魚市場で写す

まる5年迎えた

模写電送装置

市役所窓口 やっと市民になじむ

調査会を設置 アンケートで調査

改善しながら 現装置を活用

いわき市が庁舎改築と同時に、窓口業務に模写電送装置を取り入れてからまる五年がたった。「歩かせない、待たせない」のキャッチフレーズは色あせたが、やっと市民もこのシステムになじんできたようだ。市役所内部の「模写電送業務調査会」が本庁、支所の市民課窓口利用者を対象に行ったアンケートによると、平均的な市民の〝実感〟は『模写電送で便利になり、待ち時間も普通』だった。

模写電送、いわゆるファクシミリは、送信すべき文字などの画像を分解し、電気信号に変えて遠くに送るもので、いわき市は新庁舎がオープンした四十八年五月一日からこのシステムを採用、自分の住む地区以外の窓口からでも印鑑証明や住民票の写しを取れるようにした。

しかし、このファクシミリは瞬間電送ではなく、順次分解されたものを通信回線を通じて送るため、一定の時間がかかるところから、当初は職員の不慣れも手伝って、「以前の倍も時間がかかる」と市民から苦情が絶えなかった。また、戸籍・住民基本台帳などが本庁に集中管理されているため、

時間の短縮をはかる

本庁市民課では「このアンケート結果から、市民がようやく模写電送になじんできたということができる。時間（午前十時～正午）、曜日（土、月）、季節（三、四月）によって一時的に混雑、待ち時間が長くなることもあるが、当面はオーバーホールをして現装置を活用、台帳の保管庫を増やすなど改善点を研究、少しでも時間の短縮を図りたい」としている。

閲覧できない不便も

本庁の集中管理制度で

まず、「模写電送を知っていたか」では、「知っていた」が千六百二十七人と大半。そのうち「便利になった」としたのは九百九十三人。また、待ち時間については「早い」三百五十一人、「普通」九百八十九人、「やや長すぎる」四百九十一人、「長すぎる」百七十一人となっている。「自分の住んでいる以外の支所・出張所・本庁を利用したことは」では、「ある」一六百六十三人、「ない」千三百三十七人と大多数は自分の住む地区で用をすませている。

ただ、台帳類が本庁に集中管理されていることで不便を感じているひとも四百九人。その内容としては「戸籍などの閲覧ができない」「証明関係で疑問があると、いちいち本庁に問い合わせるため、時間がかかる」などだった。

「中央集権化を強めている」として、市議会でもしばしばその〝功罪〟が論議された。

たまたま同装置の耐用年数五年が過ぎようとしていたことから、市は先に同調査会を設置、今後の取り扱いについて協議にはいった。アンケートはその資料作りのひとつとして、本庁をはじめ、各支所・出張所の窓口を訪れた市民を対象に、直接回答を記入してもらうという方法で実施された。対象五千人のうち回答したのは二千五十三人（回答率四一％）。

マグロの豊漁でにぎわう

○…いよいよ夏漁が本番！二十七日朝の小名浜港は巻網船二隻がマグロを積んで入港、本マグロ七・三㌧（百三十匹）、ビンナガ五・九㌧（七百五匹）、バチ二・四㌧（六十匹）、キワダ〇・五㌧（十三匹）を水揚げした。

○…このマグロを揚げたのは他県船で正進丸、家満丸（いずれも一一六㌧）。千葉県房総沖でカツオ群と一緒にいるところを、巻網の中に入ったものをいわきに運んで来たもの。一匹五十㌔もあるマグロはリフトを使って魚市場内に運ばれ、一匹ずつ内臓を取り除かれたあと入札にかけられた。このほかカツオも出回った。

○…また午後からは巻網サバが百七十㌧水揚げ予定があり、ハマは活気のある一日だった。

いわき抄

▼…磐高で長く教べんをとられ退職後はいわき短大教授に就任された柳沢一郎さんが来月一日、はまし企画から「いわき話題事典「大地の驚異」を出版される。柳沢さんと言えば地質学者ということは周知の通り。「阿武隈山地東縁のおいたち」「恐竜がすんでいた―いわきの大地」などの著書を出しており、第一回いわき民報賞の受賞者でもある。

柳沢さんはよく「いわきは化石の宝庫だ」と指摘されていたが、例の首なが竜もいわきの大地から発見された貴重な資料であった。

▼…この本の良いところは難解な地質の専門分野が、学校の生徒たちに理解できるようにやさしく解説されていることである。例えば内容の一部を紹介すると、いわきの古生代では「いまから二～三億年も前、いわきの海にはどんな生きものたちが栄え、そして滅びていったのだろうか」。「四倉町の地下にアンモナイトの地層が眠っていた」「いわきの石炭時代に水石山や湯の岳は入り江に浮かぶ島だった」「石森山海底火山はどのようにしてできたのか」といったように、五十五のナゾを設問し、それに答える形で土地の驚異を語っている。原稿依頼があってから一年もかかった労作である。家庭にもぜひすすめたい本である。

謹
本格的な～呉服専門の店～
かみや
平・二一 電二三―二〇一一

気品ある女性の香り

ファッショングループ ささき
●湯本駅前一番街
●イトーヨーカドー平店
1F ブティック ルナ
●内郷ショッピングセンター1F

手づくりのチョコレート
クーベルチョコール
ハイセンスで個性的な高級チョコレート
美しいひと と 独特の風味……

お菓子の専門店 みく
TEL. 23―7111(代)

美しい季節。
鉢菜 六段盛り
●平駅ビル店
●駅前本店
●イトーヨーカドー店
●鉄道弘済会売店
●ハワイアンセンター売店
をご利用下さい
六段本舗 安凡
いわき市平駅前 電74―2509 工場 電74―8950

白鷺旗争奪 高校野球 上り調子の各校診断 ③

小名浜

平均身長は一六九㌢と小柄だが、部員たちのほとんどが小名浜、豊間地区出身者で構成されているため、チームワークは良い。昨年のチームに比べ、打撃面ではそれほど見劣りしないが、大黒柱の矢吹投手が抜けた分、投手力が落ち、全体的に"小粒"になった。中学時代、補欠でがんばってきた選手が多いのも特徴。"一球入魂"の気力を込め、「基本訓練の徹底」に全力を注いでいる。新チーム結成以来の戦績は十八戦十一勝七敗。

気迫こもる"一球入魂"

浜独特のチームワーク

【投手力】主戦は右下手投げの柳だが、制球力に波があるため突然調子を崩すこともたびたび。控えの四家（二年）にマウンドを譲る機会が多い。四家は一六九㌢と小柄なため、迫力は感じさせないが、コントロールが良く、ボールが手元へきて微妙に変化するため意外に打ちにくい。ただ、スタミナ不足の面が多少気がかりだが、これは今後の課題。柳先発、四家リリーフのパターンだが、ここへきて柳の配球、球威が良くなりつつあり、目下、制球力をつけるため猛特訓を受けている。

【打撃力】チーム打率は二割三分八厘と低く、三割打者も左、右にうまく打ち分ける五番・若松雄一だけと寂しい。ミート打法に徹し、一点ずつ丁寧に取って行くタイプのチームだが、好機をつぶす場面も目立ち、もう少し相手投手に向かって行く気迫が欲しい。三、五番が当たっているだけに、四番・浅川にもう少し確実性が欲しいところ。

【守備力】内、外野とも特に弱いところは見当たらず、まずまずの守備をみせる。ただ、連係プレーなど細かいところはまだ不十分で、強化する点は多い。捕手・若松は両投手を良くリードしており、頼りになる存在。インサイドワークもますますで、送球には格段の進歩がみられる。

部長＝金土正孝
監督＝大江宗夫

一番（遊）浜名
二番（二）浜名
三番（二）浜名
四番（捕）浜名
五番（一）浜名
六番（中）浜名
七番（右）浜名
八番（投）柳
九番（投）四家
一塁（一）浜名
二塁（二）浜名
三塁（三）浜名
遊撃（遊）浜名
捕手（捕）若松
左翼（左）柳
中堅（中）浜名
右翼（右）新妻
三塁コーチ　小鈴
一塁コーチ　稲川
投手　柳、四家、若松
捕手　新妻
◎は主将　カッコ内は出身中

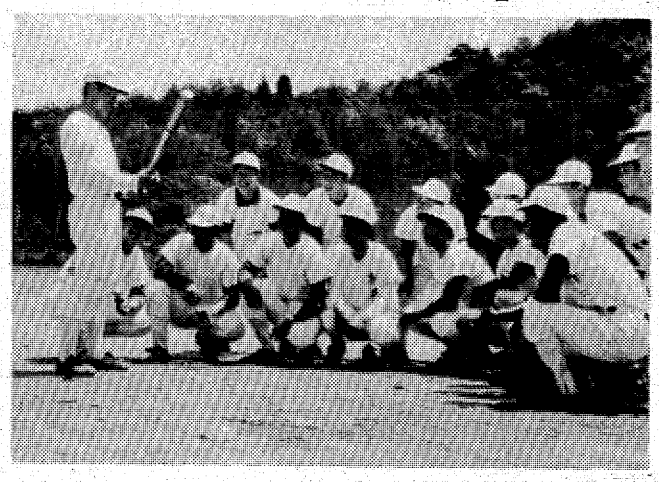

バッティングのミーティング

失業者の雇用義務化

市指定、延べ9千人救済か

事業

いわき市はこのほど、雇用安定対策実施要綱をスタートさせた。市の実施する公共事業の請負業者は、契約時に一部非熟練作業員として失業者を就労させることを"特約"するというのが内容。その割合は普通・軽作業などに従事する非熟練工の延べ人員の二〇%で、これによって今月から来年三月までのほぼ一年間に、延べ九千二百人の失業者救済が可能となる。

二十七日の市雇用安定対策会議で明らかにされた同要綱は、三カ月以上継続して実施される市単独、国・県補助事業のうち、市が指定したものについて適用される。この指定工事を請け負う業者は、職安に求職を申し込んでいる離職者のなかで就労を希望する者を雇用することを"義務"付けられ、工事請負契約書のなかでその延べ人員などの特約を結ばなければならなくなった。

平、勿来両職安のまとめによると、四月現在の市内の有効求職者数は五千五百八十九人。求人倍率〇・五倍とやや上向いてきたものの、まだ求職二人に対し求人一人という低迷状態にある。内部的には「押し付けになると困る」などと異論もあったが、要綱によってこうした求職者を少しでも救済することにしたわけだ。

この要綱に該当する市の事業は八十八件。事業予算の総ワク、救済実人数などは不明だが、たとえば土木部関係だと四十件四十億五千三百八十万円の事業費のなかで、全体のほぼ半分にあたる延べ四千七百三十一人を救済できるとしている。

免疫なし"が20%も

婦人の風しん抗体検査

いわき市内三保健所はさる一月から三月までの間、毎週一回、結婚適齢期の女性を対象に、風しんの抗体検査を実施したが、このほどその結果がまとまった。

風しんは一度かかると、免疫になるが、妊娠初期にかかると先天的な病気や欠陥を持つ子供を産みやすくなることが医学的に証明された。このため県は検査費約四百五十万円を見込み、この一月から三保健所を含わせ抗体検査を受けたのは千六百五十四人で、見込み数の千二百人を大幅に上回り、風しんに対する認識の高さがうかがえる。

このうちの二〇・四%に当たる百九十三人は免疫がなく、それぞれの保健所から最寄りの医療機関で予防接種を受けるよう指導された。

無料で実施した。

勿来工、緒戦逆転勝ち

明朝 準決勝は双葉と対戦

夏の甲子園出場校を占う「第三十回春季高校野球県大会」（県高野連主催）は二十七日午前八時半から、白河市営城山球場に各地区の予選を勝ち抜いてきた八チームが参加して開幕した。いわき地区代表として出場した勿来工は第一試合で県南代表の学法石川高と対戦、五回まで3—1とリードされていた試合を、七回一挙5点を挙げて8—3と逆転、幸先のいいスタートを切った。

試合は初回、学法石川が1点を先制。二回には勿来工が追いつき、一進一退の好ゲームとなったが、四回、学石は五番・穂積、六番・矢内が連続本塁打を放って3—1とし、そのパワーぶりを見せつけた。

勿来工は相手のエース・大竹の一体としたかわす投球を捕えることが出来ず、五回まで1点だけに抑えられていたが、六回二死から、右前安打の瀬谷を一塁に置き、このところ不振だった梅野が右、中間を破る二塁打を放ちまず1点。続く四家も中前へうまく落とし、同点に追いついた。上げ潮に乗った七回には、得意の機動力を使った攻撃で相手野手のエラーを誘い、鈴木武の二塁打を含む4安打とスクイズなどで大量5点を追加、見事な逆転勝ちをおさめた。

この日、勿来工からは約五十人の応援団が派遣されたが、準決勝、決勝が行われる二十八日にはブラスバンド部員三十人も加わって応援する。次の対戦相手は白河農工を4—1と下した双葉で、同日午前八時半から行われる。

◇一回戦・第1試合（午前8・30）

学法石川
100 200 000 3
010 002 50× 8

勿来工

（学）大竹—添田
（勿）鈴木武—松井、星
▽本塁打＝穂積、矢内（学）
▽二塁打＝太田、大竹（学）、鈴木武、梅野（勿）

小名浜野球リーグ

◇春季リーグ戦（20日）

楽
陽 0000203 5
ショッピング 2000000 2

（楽）大泉—鈴木
（シ）三本杉—桜井
▽二塁打＝斎藤（楽）

◇同

ファームス 0110110 4
カルチェ 0220060× 10

（フ）高久—小松
（カ）小泉—伊藤
▽三塁打＝高久（フ）
▽二塁打＝小久、伊藤（カ）

◇同（22日）

シーガル 1001002 1
ヒッターズ 0000000 0

（シ）徳田—矢萩、小松
（ヒ）佐久間—北村
▽二塁打＝佐久間（ヒ）

◇同

ショッピング 0000000 0
鹿島 1000001× 2

（シ）藤沢—桜井
（鹿）宮崎—志賀

大木下幼稚園で交通教室　いわき市内郷支所は二十九日午前十時から、大木下幼稚園で交通教室を開く。

きょう最高気温24・3度記録

二十七日のいわき地方は午後零時五十分現在で、平年より四・四度も高い二四・三度と、今年の最高気温を記録（小名浜測候所調べ）。初夏を思わせる暑さとなった。

同測候所の話によると、日本上空を移動性高気圧が覆っているためで、これで約一週間、晴天が続いていることになる。二十七日夜から二十八日朝にかけては少し崩れるそうだが、すぐ回復、来月初めまで好天が続く見込み。

勿来で生ワク投与　二十九日午後一時半から三時まで、勿来公民館で。

株式・前場

週末の市況は月内最終受け渡しとあって見送り気分が強く、売買共に手控えられ、安値もみ合いに終始した。重工が年初の新安値に落ち日立、鉄など大型株が見送られた。また先駆した地貫、菱製鋼などが利食い売りに押され、優良株も高安まちまちとなった。この中で小西六、武田、松下、名糖産などが買いものを集めた。

主な高い銘柄は三塁ベルト十六円、高島屋三十五円、松下十七円、大阪ソーダ十五円、ニチバン十三円。

主な安い銘柄は科研化学五十円、特殊二十円、立石電十五円、クラリオン十五円、富山化学十四円。

（地元銘柄）呉羽化学六百八十六円、白煉瓦二百九十一円、有機合成三百円、東北電力千九十円、常磐興産百二十円。

ダウ四円十三銭安の五千四百三十五円二十七銭。出来高一億二千万株。

（平・水戸証券調べ）

あさっての停電

▼好間地区＝（10時～12時）上好間字道成川、大堤、内ノ草、今宿

入遠野で移動市長室　いわき市広報広聴課は二十九日午後六時半から、入遠野公民館で移動市長室を開く。

交通事故

（26日・県警交通企画課調べ）

	発生	死者	傷者
いわき中央署	1	1	1
〃東署	0	0	0
〃南署	1	1	2
今年の累計	603	0	809

交通事故相談員研修会　いわき市交通対策課は二十九日午前十時から、市役所で交通事故相談員研修会を開く。

天気予報

玉半提供 ㉓九五九一

（小名浜測候所調べ）

【今夜】南のち西寄りの風、曇りで、にわか雨か雷雨がある。

【明日】西寄りの風、曇りで、はじめにわか雨の降るところあるが、のち晴れてくる。

【あさって】西寄りの風、晴れ時々曇り。

【海上】今夜、多少波だが、霧のため見通しの悪くなることがあるので注意。明日、あさってとも多少波。

【気温】▽26日＝最低12・3度（平年12・0度）最高22・6度（同19・8度）

（海上濃霧注意報発令中）

あすの暦
5月28日（日）

旧暦	4月	22日	勝	20	46
六曜	先	4	18	23	10
日出	日入	18	46	46	13
月出	月入	23	10	57	23
満潮		6	21	39	09
干潮		1	14		

父宇佐美房義は五月二十六日午後八時十五分八十三歳の天寿を全ういたしました　ここに生前のご厚誼を深謝し謹んでお知らせ申し上げます
追って葬儀は神式により五月三十日午後一時自宅を出棺いたします
昭和五十三年五月二十七日
いわき市平馬目字宮下三三
喪主　宇佐美　密
男　宇佐美　寿
房　信
宇佐美板金工業
宇佐美建築

JOKO・LEIFER
今週のお買い得特選カー
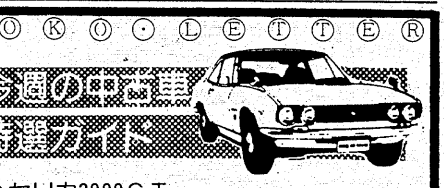
●セリカ2000GT
…50年式…54／10検…103万
●ギャラン2000GSR
…49年式…55／1検……85万
●カリーナ1600ST
…49年式…53／10検……65万
●カリーナ1600S－DX
…52年式…54／12検……86万
新鮮なカーライフとの出合い
常交マイカーセンター
●いわき市明治団地5—20（鹿島街道沿い）☎21—2631
しあわせひろげる常交グループ

日曜日の焼きたてをどうぞ!!
松月堂
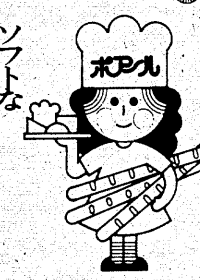
あたたかい幸福色のかおり!
ソフトなパンの仲間たち!
フレッシュ・ベーカリー
ポアール
本店／いわき市平銀座　松月堂　☎平(23)1551
平駅ビル店・大黒屋店・イトーヨーカドー店・小名浜店・ヨークベニマル小名浜店・植田店・植田SC店・湯本店

やぶにらみ世相シリーズ
座頭市御用!
アヘン所持違反で書類送検された勝新太郎。イランの王族からのプレゼントだそうですがイランと断りゃよかったのに。帝国ホテルで堂々たる記者会見。大物の"悪名"ぶり。
■グルマもございます。水割りで初夏の宵。
炉ばた焼 花乃木
いわき市平駅前中央通り（植田ビル）2階　電話23—七一八九

おいしい かまぼこ
（無漂白）

株式会社 ㈲志賀四郎商店
いわき市平薄磯字中街11　☎(39)3500代

越 フジコシ
新しがってても古いのです
「神前結婚なんて古いわよ　私たちの結婚はおウチにお友だちだけ呼んで式を挙げたいわ」なんて
ヤングたちは結構これが新しいつもりでいるようだが家に友だちを呼んで挙げる結婚式はよほど古い形で神前結婚のほうが風俗的にはずっと新しく明治五年が始まり
冠婚葬祭のご相談は外商課まで
電話二三—一二三四

読者の声

きょうのことば

どういうことになるやら見当のつかない二つの場合がある　男がはじめて酒を飲むとき　それから女が「今夜きりよ」と酒を飲むとき

（オー・ヘンリー）

ハトと野鳥と

平　中村　義次

上野公園や浅草の観音様へ行くと、ハトが群がって足元へ寄ってくる。人を恐れることなく、与えたエサをあさっているが、地元の人達が長い間エサをやり、保護してきたためと思われるが、巣鴨のとげぬき地蔵尊でも、ごった返す人並みの中で、人なつこく平然としていた。ハトは平和のシンボルといわれるが、人間との愛のかかわり合いを、みたような思いがした。

いわき地方には、数多くのハトが群れをなして集まる寺院はないが、大抵は近寄ると飛び立ってしまう。巣づくりされると環境汚染につながるとして、集まるのをきらっている土地柄もあるが、毎日のように参拝客がなく、接触する機会が薄いのが原因かも…。

ひところ伝書バト熱が盛んで、住宅で飼っている子供達が多かった。これも近隣からフン公害の苦情がでたためもあって、消滅したのと思いあわせ、東京都といわき市のハトに対する認識の相違を、かい間みた思いがする。

ところで、家庭内で小鳥を飼う家庭が増えている。飼鳥は、洋鳥ともいわれ、日本の野山では生息がむずかしいシュウシマツ、カナリア、インコ、ブンチョウなどの、いわゆる飼い鳥のことで、野鳥は、特別の場合を除いては、飼い鳥として捕ることを禁止されている。

野鳥は、すべて原則として保護鳥で、野山に自然の姿で保護することが建前であることを、知っている人は案外少ない。病弱や、職業上、自然環境に十分接することのできない坑内や屋内で閉じ込められて働いている人などを除いては、捕ることも、飼うこともできない。それも林業事務所に許可申請を出して認められてからで、マヒワ、ウソ、ホオジロ、ヒバリ、メジロ、ヤマガラ、ウグイスの七種類に限られている。その他の野鳥は環境庁長官から許可を受けなければならないという厳しい規制がある。

ハトと同じように、野鳥は自然の中で保護してやり、鳥と共に生きられる環境づくりを進めることが、何よりも大切なことである。

（会社員・50歳）

〝市の花〟各所で誇らしげに

平　金沢　武清

ツツジが終わって、サツキが咲き始めている。ようやく市の花が定着してきたようで、公園、公共施設を始め、家庭の庭木に多く植栽され、アパートの窓辺にも、美しく咲き競っている。朝夕の出退勤時、ながめながら歩いているが、心楽しいものだ。

花どきには花の観賞、それ以外は緑葉が美しく、手入れも比較的楽だから、と植木屋さんに勧められて庭に植えた。市の木という意義もあって、軽い気持ちで植え込んだが、美しい花を咲かせ、緑葉を輝くように保つには、害虫駆除、肥料管理を始め、花が終わった後の花摘みなど、意外な手数がかかることがわかった。

元来、はち物は地植えに比べると、それ以上に水遣りや手入れに神経を使わなくてはならないが、徒長枝を切るたびに、さし木したものが増え、今ではベランダを足場もないほど占有している。素人盆栽の悲しさ、その道の通が見たら、全く価値のない枝ぶりだが、大きく育って、きれいな花を咲かせただけで満足しているわけだ。

花のシーズンを迎えて、植木市も開かれ、花屋さんの店頭もサツキを主体に、愛好家の目をひいているが、市の花ツツジ・サツキが、市民みんなのものとして、増えているのは、愛市精神の表れであろうか。

（会社員・43歳）

読者50人を招待

イーハトーブの赤い屋根

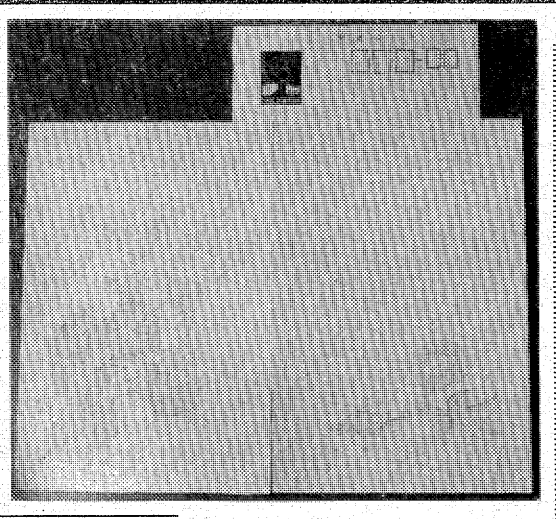

いわきよい映画をみる会主催、いわき市教委、本社後援の〝イーハトーブの赤い屋根〟は六月十八日平市民会館で上映されるが、本社では、二十九日午前九時から先着五十人（一人一枚限り）に招待券を差し上げます。

イーハトーブとは、宮沢賢治の心の理想郷としての地名であり、岩手県をさしている。映画〝イーハトーブの赤い屋根〟は、その岩手県が生んだ直木賞作家三好京三の〝分校日記〟が原作で、山ふところに抱かれた分校に一生をささげる若い夫婦先生と子どもたち、村人たちとの素朴で、たのしく、大らかなふれあいは、人びとの心に美しく反映する。

映画は、その原作の持ち味を生かしながら、廃校問題を挿入することによって、より現実の問題とし、地域社会のなかでの学校とはを投げかけ、ふくらませた。家族みんなで楽しめるファミリー・シネマです。

暑中見舞いは「涼風（すずかぜ）」

郵政省は七月一日から、全国の各郵便局で暑中見舞はがき（二種類）を発行する。

料額印面は〝涼風（すずかぜ）〟。

【涼味満点の暑中見舞はがき＝七月一日から発行される】

と題し、木陰で読書をしているデザイン。また裏面の意匠は「あじさい」と「しおさい」。オフセット四色刷りで、いかにも涼しげな水彩画。原画作者は日本画家の長谷部日出男、デザイナーの武荒勧嗣の両氏。全国で各六千万枚発行する。

一方、記念スタンプの押印も取り扱われる。いわき市内の場合、東京都千代田区丸の内二丁目七二、東京中央郵便局初日印係へ。締め切りは六月二十四日。暑中見舞はがき専用のスタンプや風景入り日付印が用意されている。申し込み書は平、常磐、小名浜、内郷、植田の各普通局にあるので、詳しくは各局へ。

新書紹介

図書館

【磐城図書館＝一般】

▼警備隊の鯉のぼり（伊藤桂一著）▼超常識（森政弘著）▼五月の女（平岩弓枝著）▼画期的治療法（マキノ出版刊）▼天の湖（高橋たか子著）▼動物の生態99の謎（実吉達郎著）▼優しい滞在（三浦浩著）▼植物人間の記録（藤田真一著）▼きみもまた死んだ兵士（稲垣真美著）▼トウィンクルさんの店（高柳佐知子著）▼花園の捜索者（大谷羊太郎著）▼心やさしい友（佐々木斐夫著）▼グリーティングカードをつくる（美術出版社刊）▼知的創造のヒント（外山滋比古著）▼こんなときお母さんはどうしたらよいか（松田道雄著）▼殺人博物館（光文社刊）▼わだつみ（一部、二部、三部）（井上靖著）▼和風住宅（加倉井昭夫著）▼信徒の海（大原富枝著）▼十三人の修羅（古川薫著）▼おセイさんのほろ酔い対談（田辺聖子著）▼士魂（太田忠久著）▼本居宣長（小林秀雄著）▼エネルギーの話（竹田均著）▼閃光に向って走れ（佐木隆三著）▼ローラローラ（ロマンガリ著）▼日蝕の檻（小林久三著）▼遠い約束（夏樹静子著）▼サンタクロースっているんでしょうか（偕成社刊）▼シルクロードの旅（陳舜臣著）▼時空道中膝栗毛（小松左京著）▼父さんは空気？（小野沢実著）▼オランダの星（白石一郎著）▼シルクロード99の謎（前嶋信次著）▼アレクサンダー大王99の謎（井本英一外共著）▼私のみたソ連の内側（鈴木充著）▼虫のいのちにも（水上勉著）▼炎と青春の叫び（金素雲著）▼死にたがる子（藤原審爾著）▼星座図鑑（藤井旭著）▼母の歌（耕治人著）▼お弁当料理（村井多嘉子著）▼茶ノ道廃ルベシ（泰恒平著）▼福田政権の影の巻（新日本出版社刊）▼死の航跡（千谷道雄著）▼私のシルクロード（松本清張他共著）▼素顔（三浦哲郎著）▼トクする電話帳（いんなあとりっぷ社刊）▼安売り白書（東京経済刊）▼強豪小説集（山本周五郎著）▼青運院の獅子（広瀬仁紀著）▼定年退職100ポイント（産業労働調査所刊）▼通信教育のすべて（啓明書房刊）▼古典への漂遊（馬場あき子著）▼自選短編集（吉村昭著）▼心を打った男たち（講談社刊）▼バブリング創世記（簡井康隆著）▼ささやかな幸福を（田中澄江著）▼どうしましたの？（ヘ上）（下）（朝日新聞社刊）▼炎の墓標（西村京太郎著）▼世界の鉄道78（朝日新聞社刊）▼ギドリントンから消えた娘（コリン・デフスター著）▼ハプワース16一九二四（J・D・サリンジャー著）▼文章読本（丸谷才一著）▼追込（ディック・フランシス著）▼白夜の密室（海渡英佑著）▼日本人とドイツ人（篠田雄次郎著）▼女の子はつくられる（佐藤洋子著）▼物理現象を読む（藤井清・中込八郎共著）▼殺人つきパック旅行（ジョイス・ポーター著）▼セピア色の本棚（永畑道子著）▼人魚物語（米倉斉加年著）

商店街

おでんの一平で店内改装休業　平字一町目、おでん「一平」で店内改装のため臨時休業。

グビアンで5周年記念　泉駅前カフェード・グビアンでは、28・29の二日間、5周年の記念品を進呈。

亀宗大感謝祭　亀宗小名浜店は29日まで大感謝祭。

ジョイフル山新手入れ特集　ジョイフル山新小名浜店は29日まで園芸手入れ特集。

こいずみ決算処分　小名浜ショッピングセンターのこいずみは30日まで決算処分3割引き。

はなざわで特価セール　平字胡摩沢のひまわりチェーンはなざわでは、29日までオープン記念大特価セール。

フクミヤで大売出し　平字五色町と宮田団地のスーパーフクミヤでは、31日まで決算大売出し。なお6月1日は臨時休業。

アンゼンでバーゲン　鹿島街道沿いの総合目曜大エンター『アンゼン』いわき店では、31日まで決算棚卸しビッグバーゲン。

江戸川ガーデンで夏の宿泊予約　新舞子江戸川ガーデンではただいま夏の宿泊予約を受付中。

ヨーカドーで先取り市　イトーヨーカドー平店では、6月4日までボーナス一括払いの電器先取り市。

100貨店

翠ケ丘園児招待会が大黒屋労組主催で二十六日行われた。会社でも協力し社員二十人ほどが、何よりも大切なことである。

どこれにかかりっきりで楽しい一日をすごさせたが、実に大変なお世話だった。重度心身障害児だから、自分で歩くことも、満足に話すこともできない。それだけに、ああしたい、こうしたいという欲望は、人並み以上にいろいろあるだろう◆八歳から大きい人で二十八歳。『アイスクリームを食べてデパートで買い物をしてみたい』という園児のささやかな楽しみをきき、そんなことならおやすいこと、と始めたのが一昨年。去年はつごうで実施しなかったから、ことし二回目ということになる。だが、いざ二十人、それに父兄など加え五十七人というと準備も大変だ◆エレベーターにのせ、モノレールにものせ、アイスクリームを食べさせ、そして、おいしい昼食も。それに、社員が園児を抱いて遊んであげたり、店内をみせたり、自分たちの体を通して園児たちと直接親もうという態度が繰り広げられた。つまりお座成りの招待でなかったところがりっぱであった。組合員にボランティア活動の意識を高めるのがネライだといっていたが、それが商業イズムであると誤解されたにせよ、人間とは何かを肌で強く感じたと思う◆父兄たちも、久しぶりに見る子どもの笑顔に接して、涙が光っていた。女の子が階段をおりようとした。一人ではもちろん歩けない。母親が手をひいていた。しかし、やっとの思いで一段一段をおりた。トラのぬいぐるみをかぶった社員が、一緒に手をつないであげたから。母親は「よかったネー」を何度繰り返したことだろう◆ふつうの子にとっては、なんでもないことが、この子たちにとってはすばらしいことなのだ。そんな幸福感を与えられる人はさらにすばらしい。

（龍人）

天保恵の花（115）

南原幹雄作　石井三春画

うま屋商法（三）

言っただけならばまだよかった。

勢にまかせて、八寸（八寸四方の盆）にのっているのみかけの杯を、ぱっと振新の顔にかけた。

『ああっ』

さけんで振新はさけようとしたが、したたか顔にうけた。

浅黄裏などがおいらんにふられた腹いせに、店の若い者にハつあたりをすることはままあるが、名代にでた振新に杯をぶちまけるなどは未聞のことだった。

『津山さまともあろうお方が、なんてことを……、かりにも茶屋の仲居でなく、遊女屋からあずかりものの新造に……』

こうなると、さすがに平治もいささか顔色をかえた。振新は商売ものの着物をよごされ、ベソをかいている。

廓は士農工商の差別のないところである。だから遊女屋に武士があがるとき、刀は茶屋へあずけておくのが普通である。

『おい番頭っ、なんてことをどういう言いぐさだ。おのれは武士をたばかったばかりでなく、愚弄いたす気だな。そのままにはしておかぬぞ』

たまたま文三郎の虫のいどころがわるかったとしか言いようがない。父親の権勢を笠にきてふだんから態度が横柄で、あそんだ勘定も父親の帳面にツケているずうずうしい客だが、若い武家のわりにはあそびなれており、いつもはこれほどの無茶をする男ではなかった。

『津山さま、気をおしずめになってくださいませ。このうえのご乱暴はおやめください。今夜の津山さまのおあつかいには、店としましてもいささか粗相がございましたが、花扇の病気頭痛は今さらなんともいたしようがございませんそれに振新にご無体をなさってくださっては、亀屋が井筒屋にたいして申しひらきがなりません』

平治もこの道で三十年からメシを食ってきている男だから、若侍におどされたくらいで尻ごみするような手合いではなかった。したたかさにかけては文三郎より、一枚も二枚もうえだ。

が、そうした平治の態度が文三郎の怒りをつのらせた。

『平治っ、ますますもって、不ならちな言いがかりだ。井筒屋に申しひらきできぬと言うのなら、おれが井筒屋の主人に申しひらいてやろう。あわせて花扇の客あしらいについても一言いいおいてやる』

文三郎はやにわに片膝をたてたその様子におどろいたカムロが、きゃあっと悲鳴をあげて、平治のうしろへ逃げた。

芸者もいつしか三味線をおいてなりゆきをみまもっている。

一触即発……！

まさにそうみえたとき、この座敷のとなりの八畳間で、

『なにやら、となりが騒騒しいようだ』

横顔をむけて、ぱくりぱくりと煙草をやりながらつぶやいた男がいる。

五周年記念　5/28（日）・29（月）日
記念品進呈
若葉が萌（も）える　風が薫（かお）る
五月はさわやかな季節です
泉駅前カフェード・グビアンがお陰様で
5年目を迎えることができました
これからもなおいっそうかわいがられ
愛されますようにと粗品もそれにちなんで
そろえました是非おこしくださいませ
珈琲・紅茶専門店
カフェード・グビアン
泉駅前　56―5075　鹿島街道　58―5918

御存知ですか？
日本とオーストラリアの医学者・栄養学者の共同研究で完成された素晴らしい保健食品です
最高級保健食品　クロスタニン
製法特許出願
第50―110485号
アメリカ　イギリス　フランス
西ドイツ　イタリア　ブラジル
オーストラリアほか
CGFクロレラエキス＋にんにくエキス＋大豆レシチンエキス＋落花生エキス＝クロスタニン
上記の主成分を特殊配合して相乗効果を最大に高め医学的栄養学的にその効果を世に問う商品です
疲れやすい方　夏バテの方　成人病予防　体質改善のため　是非お試し下さい
各種資料等無料で差し上げます　お気軽に販売店に御来店下さい
代理店　福島クロスタニン　☎㉓4172
80粒　2,900円
いわき市平字一町目2　シラドヤ商事㈱内　片寄英資

土曜日

☆…刑事コロンボ…☆

美食の報酬

～NHK・夜8・00～

捜査の目を向けながら……

有名なレストランの経営者ヴィットリオ（マイケル・ガッツォ）が殺された。死因は、ワインに入っていた毒だが、その正体がわからない。ヴィットリオは、一人で新しいワインのせんを抜いて飲んだのだ。毒はいつ、どこでビンに入れられたのか。

コロンボ（ピーター・フォーク）は、聞きこみのため、あちこちのレストランに足をはこんだ。行く先々で、レストランのコック長が、成功を祈るといってごちそうをさし入れてくれた。コロンボは、珍味美味（ビビ）しながらの捜査。

料理研究家のポール・ジェラード（ルイ・ジュルダン＝金内吉男）（こまごまをしぼったコロンボだが状況証拠はそろっても確証がない。コロンボは、ジェラードにワナをかけた。それは、自分の命とひきかえになるかも知れないワナだった……。

☆…グランド劇場…☆

パパの結婚

福島中央・夜9・00

房彦（加山雄三）は、自分の見合いの話で子供達が傷ついたことから再婚を断念する。そして、吟子（山岡久乃）の意向に沿って、早苗（竹下景子）を後輩の医者と結婚させて風間医院を継がせ、自分は風間家を出る決心をする。

しかし早苗は、これまで風間医院のために苦労を重ねた房彦が、吟子の意向一つで出て行くことに耐えられない。そして自分を医者と結婚させようとしている吟子に強い反発を感じる。

"房彦に風間医院を継がせるためには、自分が医者以外の男と結婚して家を出るしかない"と考えた早苗は……。

☆…さわやかな男・商人編…☆

勝負の型友禅

福島・夜9・00

中村玉緒）が悲しくも三宅との恋をあきらめたころ、美代子（神保美喜）はラッキーにも飛び込んだ会社の専務秘書となった。それには社長の息子で専務の倉持亘（森次晃嗣）の強い推薦があった。亘は父（田崎潤）への反抗の姿勢を貫くため、是が非でも一カ月以内に美代子を一人前の秘書にしてみせると確約する。美代子はこの試練に耐えられるだろうか？

一方、現代センスを愛子とカン違いした吉蔵（ハナ肇）は、愛子を図柄とした型友禅を作ろうと仕事場に引っともる。文子のしょんぼりした様子を心配した勝（柴俊夫）に彼女はきっぱりと言った。京乃屋徳兵衛（大友柳太朗）とは契約を解消したこと、新しく作る勝友商事は文子と勝がデパート、商社相手に取引すること、そして三宅は元の医学生に戻って、もう関係ないこと…。

【吉子㊧から真相を聴いた勝㊨は文子の気持ちを察し……】

NHKテレビ
☆印は白黒

- 6・00　大草原の小さな家「2人だけのレース」
- 45　NHKガイド
- 7・00　N◇16全国の天
- 20　海外の話題
- 30　コメディー公園通り「娘ひとりにパパ二人」＜終＞～ママが恋しい娘心～　堺正章　井上順　斎藤こず恵　片平なぎさ　小池朝雄ほか
- 8・00　刑事コロンボ「美食の報酬」ピーター・フォーク　ルイ・ジュールダン　シェラ・デイニーズほか
- 9・10　音楽の広場＜中田喜直・心のうた＞　司会・黒柳徹子　斉川也寸志
- 45　N◇55ローカルN天
- 10・00　N解説
- 15　ルポルタージュにっぽん「ボクに血をください」作家・澤地久枝
- 45　スポーツアワー
- 11・00　夜の指定席「民謡をあなたに」山田五十鈴　原田直之ほか

NHK教育
☆印は白黒

- 6・00　テレビスポーツ教室「バドミントン」
- 7・00　中国語講座「いっしょに出かけよう」
- 30　長時間討論「中学校の"荒廃"をどうする？」井上敏明　伊藤友宣　渡辺位　畑山博　松沢光雄　長嶋安男　戸塚廉　市川平八ほか
- 9・00　婦人百科「いけばな・かきつばたをいける」
- 30　通信高校講座　地理B「ヨーロッパ共同体」
- 10・00　通信高校講座　世界史「唐から宋へ」
- 30　通信高校講座　日本史「平安京」
- 11・00　フランス語講座「まとめとテスト」ディアーヌ・ドポセ
- 30　大学講座・杜甫詩抄「北征」吉川幸次郎

福島テレビ
☆印は白黒

- 6・00　ペリーヌ物語「最後の言葉」
- 30　Nコープ
- 7・00　ズバリ／当てましょう
- 30　クイズダービー
- 8・00　8時だヨ／全員集合「ドリフ一家VS旅鳥・宿場町大騒動／」橋幸夫　小柳ルミ子　西川峰子　石野真子　トライアングル
- 9・00　さわやかな男・商人編「勝負の型友禅」柴俊夫　中村玉緒　大友柳太朗　ハナ肇　田崎潤　桂小金治　犬塚弘　神保美喜　寺田農ほか
- 10・00　横溝正史シリーズII「真珠郎」＜終＞　古谷一行　大谷直子　原田大二郎　中山仁　長門勇　早川絵美　岡田英次ほか
- 11・00　ザ・タカラヅカ「バジビーズ季の世界旅行・イギリス編」榛名由梨　瀬戸内美八ほか
- 30　あしたのお天気

福島中央テレビ
☆印は白黒

- 6・00　一休さん「お花見と拾ったお金」
- 30　ジャストN
- 7・00　魔女っ子チックル「愛情メーター感度良好」
- 30　ナイター「阪神－巨人」～甲子園球場～＝中止の時＝7：30親子で勝負／「絶妙の新親子誕生野口五郎」8：00全日本プロレス中継「スーパーパワーシリーズ開幕戦」
- 9・00　「パパの結婚」加山雄三　竹下景子　山岡久乃　山本伸吾　大坂志郎　赤座美代子　真夏竜　木ノ葉のこほか
- 10・00　土曜ワイド劇場「田舎刑事・旅路の果て」渥美清　桃井かおり　加藤嘉　夏川静枝　小坂一也　佐藤オリエほか
- 11・30　きょうの出来事
- 40　スポーツN
- 45　男と女のないと話（出演）三笑亭笑三
- 50　独占／おとなの時間

今夜の番組

Coffee & Pub 北欧館　平・田町 大貞ビル

NHK第1
1340KC

- 6・05　N解説
- 15　じょうずな話し方「話し方相談室」
- 25　ナイター「阪神－巨人」（甲子園）＝中止の時＝6：25夜のサスペンス「死んだ甲虫たち」7：15ポップスコンサート～スーパースター編～「ピカソの遺言」「悲しみのバラード」ほか8：05歌謡ファミリー～宇宙・UFO～「UFO」「メイド・イン・UFO」ほか9：05民謡北から南から「生保内田植踊り唄」「石節」ほか
- 9・30　歴史と人間「国定忠治」
- 10・00　N
- 20　若いこだま「ロック特集」DJ・大貫憲章
- 11・05　夢のハーモニー「ラハイナ・ルナ」「真珠貝の歌」「フォー・バー・モア」「ハワイの戦争の歌」「珊瑚礁の彼方」ほか

NHK第2
1540KC

- 6・00　定時制高校「ホームルームの話題」学校訪問「玲子さんの5年間」
- 20　基礎英語　小島義郎
- 40　続基礎英語　安田一郎
- 7・00　カレントトピックスN　高良与市
- 15　英語会話　松坂ヒロシ
- 30　イングリッシュアワー
- 8・00　通信高校講座　英語A　赤川裕
- 20　通信高校講座　英語A　伊勢山芳郎
- 40　通信高校講座　英語A　中村敬
- 9・00　通信高校講座　音楽I　瀬山詠子
- 20　通信高校講座　日本史　野口孝一
- 40　通信高校講座　倫理・社会　中村佑二
- 10・20　通信高校講座　現代国語　平島成夫
- 40　通信高校講座　現代国語　平島成夫
- 11・00　スペイン語講座～応用編～染田秀藤
- 20　中国語講座

ラジオ福島
1060KC

- 6・00　Nハイライト
- 15　Nデスクから
- 20　お帰りなさいあなた
- 25　ナイター「阪神－巨人」（甲子園）＝中止の時＝6：25ラジオナイター娯楽版8：00歌謡曲ナイトスペシャル
- 9・10　夜のヒット歌謡
- 20　ファミリースタジオなつメロジョッキー
- 50　ヒゲ武のヘイ／ミスターDJ
- 10・00　レインボー・カラオケ歌合戦～エンドーチェーン公録から～ミュージック・ファミリー　武石みち子アナ
- 30　デートで乾杯　荒川守・勝又えり子
- 11・00　サウンズ・ウィズ・コーク　DJ・湯尾桂子
- 30　メーク・アップ
- 12・00　東芝歌謡パレード
- 30　輝けベイ・シティ・ローラーズ

FM放送
☆印はステレオ

- 6・00　ポピュラーアラカルト＜映画音楽リクエストのつどい＞「ジェット・ローラーコースター」「メリーゴーラウンド・メインテーマ」「メロディー・フェア」「若葉のころ」ほか
- 7・15☆にっぽんのメロディー＜リクエスト集＞「沓掛小唄」「吉良の仁吉」「船頭小唄」「夕焼けとんび」「サンフランシスコのチャイナタウン」「麗人草の唄」ほか
- 8・05☆NHKシンフォニーホール「交響曲第100番ト長調〝軍隊〟」ほか
- 9・00　ヤングジョッキー＜ライヴ・スペシャル＞
- 10・20　ドラマ「幻の樺太」＜網淵謙錠随筆集より＞牟田悌三　殿山泰司　矢吹寿子　河津さえ子
- 11・05　音楽夜話＜タクトのひみつ＞～指揮者あれこれ～「アンネン・ポルカ」

東京⑫チャンネル

- 6・00　UFO大戦争
- 30　マンガのくに
- 7・00　キックボクシング「全米プロ空手来襲」
- 30　土曜特番　スポーツ特別番組ジャパンカップ1978～国際サッカー大会・準決勝～
- 9・00　大江戸捜査網「姿なき闇の仕掛人」里見浩太朗　瑳川哲朗　土田早苗　かたせ梨乃ほか
- 10・00　劇「婚期」若尾文子　京マチ子　高峰三枝子　船越英二ほか
- 11・40　スター想い出話
- 50　独占／おとなの時間　司会・諸口あきらほか

フジテレビ

- 6・00　お笑い大集合／
- 30　ヤッターマン「ハシンメドスの友情だコロン」
- 7・00　ズバリ／当てましょう
- 30　オールスター対抗／女子野球大会～横浜スタジアムから中継～
- 9・00　「魂の試される時」十朱幸代　清水健太郎　久我美子　宇津宮雅代　原田美枝子　佐藤慶ほか
- 10・00　追いつめる「誤射」仲代達也　若山富三郎　いしだあゆみほか
- 11・00　クイズDEデート「三枝・大場久美子」
- 30　Nレポート

TBSテレビ

- 6・00　料理天国
- 30　NE
- 7・00　まんが日本昔ばなし
- 30　クイズダービー「関取夫婦大会」
- 8・00　8時だヨ／全員集合「ドリフ一家VS旅鳥・宿場町大騒動／」橋幸夫　小柳ルミ子　西川峰子　石野真子ほか
- 9・00　Gメン75　丹波哲郎　藤木悠ほか
- 10・00　横溝正史シリーズII「真珠郎」古谷一行　大谷直子　原田大二郎　中山仁ほか
- 11・00　N◇スポーツデスク
- 30　土曜どきゅめんと

テレビ朝日

- 6・00　闘将ダイモス「母星の誇りを賭けた勇士」
- 30　Nレーダー
- 7・00　若草シャルロット「ビューティフル・メイ!!」
- 30　透明ドリちゃん「父さんの腕に抱かれたい」
- 8・00　暴れん坊将軍「人情あやめ河岸」松平健　北島三郎　有島一郎ほか
- 9・00　土曜ワイド劇場「森村誠一の殺意の重奏」田村正和　多岐川裕美ほか
- 10・24　世界あの店この店
- 30　私は旅をする
- 11・00　ロックフォードの事件メモ

日本テレビ

- 6・00　ヒット'78　研ナオコ　新沼謙治ほか
- 30　ジャストN
- 7・00　新巨人の星「右腕の初勝利」
- 30　ナイター「阪神－巨人」（甲子園）＝中止の時＝7：30親子で勝負／8：00全日本プロレス中継「スーパーパワーシリーズ開幕戦」
- 9・00　「パパの結婚」加山雄三　竹下景子　山岡久乃　山本伸吾ほか
- 10・00　ウィークエンダー
- 54　われら夫婦
- 11・00　ビッグイベント・ゴルフ

SHOT GUN
毎月わずかなお支払い
※計算例※

銃種	定価	回数	頭金	毎月の支払額
KFC100	200,000円	10	30,000円	18,000円(初回18,200円)
フジM2000	165,000円	10	65,000円	10,000円(初回16,000円)
ミロク水平	135,000円	10	35,000円	10,000円(初回16,000円)

猟銃…射撃銃…空気銃
全て3回～20回払いローン
をご利用下さい
●狩猟等講習会●5月11日(木)いわき中央警察署会議室
申し込み締切りは講習会の5日前　詳細は当店に。

合資会社 平銃砲火薬店
平・一町目8　☎74－9231
いわき総合射撃場

不動産の鑑定評価
――こんなとき、不動産の鑑定評価がお役にたちます――
●土地・建物・借地権・底地などを売却したり、買い受けたり、交換したりするとき。●不動産を担保に融資を受けたり、融資するとき。●土地・建物を賃貸借するとき。●地代や家賃を改定するとき。●相続財産を配分するとき。●国土法による土地取引の届け出をするとき。●課税上の不服申し立てや、裁判などに必要なとき。●会社と役員間で不動産の売買及び賃貸借をするとき。
福島県知事免許（2）第3号
日本不動産鑑定協会会員
赤塚不動産鑑定事務所
いわき市平字研町10番地の4（赤塚ビル3F）
TEL・(0246)23－2405（代表）赤塚経理事務所内

〔新発売〕
栗ころも
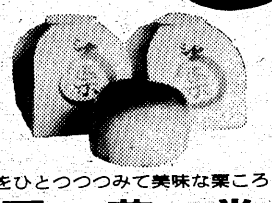
実をひとつつつみて美味な栗ころも
国華堂
本店　小名浜字上町　電(92)3561
隼人店　小名浜字隼人　電(94)3877
小名浜ショッピング店　電(94)2542

油絵！御贈答に大好評です
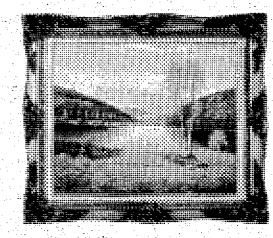
結婚、新築のお祝いに、たいへん喜ばれます。
あなたのお部屋にも、1枚の絵をどうぞ！
椿屋　平字中町20（大黒屋デパート前）
☎74－8542　☎23－2743

糸の油絵、文化刺繍大好評です
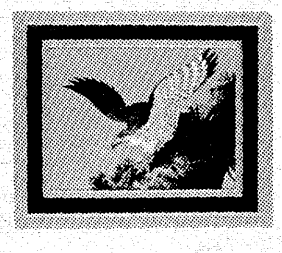
初めての方、随時当店で指導しております。
価格も定価(セット・額縁)の1割5分引き！
椿屋　平字中町20（大黒屋デパート前）
☎74－8542　☎23－2743

日曜日

☆…黄金の日日…☆
NHK・夜8・00

善住坊処刑

加賀国に逃亡の日々を送っていた善住坊（川谷拓三）が、堺に帰って来た。加賀の一向宗門徒に頼まれて、鉄砲、硝薬を買いにきたという。

長浜で、紺青の瓦を焼いている助左（市川染五郎）の所へ、お仙（李礼仙）が知らせる。助左は急いで堺へ戻ったが、すでに、善住坊は、兼久（林隆三）に捕まっていた。

兼久は、宗久（丹波哲郎）に家督を譲らなければ、善住坊を代官所へつき出すと脅す。宗久は、兼久の先手を打って、みずから代官所へ善住坊逮捕の手引きをする。

安土の街道で、鋸引きの極刑に処せられた善住坊のもとへ、助左とお仙がかけつけた。

処刑場の役人は、二人に鋸で善住坊の首をひけという。

しかし、これも見破られてしまい、逆に俊介が自分の仕掛けに驚かされてしまった。またまた失敗してしまった俊介は、いらいらしながらの帰り道に耳よりな、生徒たちの計画を知った。

それは、今までだれも入った事のない萌子先生の部屋へ入った者が、萌子先生を守る会の会長になれるという話だった。俊介は、生徒たちにまじって、自分もその計画に参加する事にした。

次々とアタックした生徒たちはことごとく失敗し、俊介の番がまわって来た。

彼は、萌子先生の部屋の前にたち、ガス会社の社員に化け突入を計ったが……。

☆…青春ド真中！…☆

ビックリマークが憎らしい!!

～福島中央・夜8・00～

中村　雅俊

いつも田坂萌子先生（あべ静江）にやり込められている俊介（中村雅俊）は、日ごろの敵を打つため、萌子の机にビックリ箱を仕掛け

☆…日曜洋画劇場…☆
福島中央・夜9・00

いま甦る永遠のアイドル・モンローの帰らざる河

金が発見されたので、一夜にして殺バツになった町に、ひとりの男が現れた。そして九歳になった少年マーク（トミー・レッティング）を酒場でみつけると、町を離れた。〝帰らざる河〟の近くにみつけた土地で農場を造ろうというのだった。マークは酒場で歌を歌っている女ケイ（マリリン・モンロー）の世話になっていたので、別れるのがさびしかった。

男の名はマット（ロバート・ミッチャム）といい、かなり前、友人を守るために無法者を背中から撃ち、殺人罪で刑務所に入っていたのだった。

【イカダで激流を下るが…】

日曜夜の番組

Coffee & Pub　北欧館　平・田町　大貞ビル

NHKテレビ　☆印は白黒

- 6・00　レッツゴーヤング「アイルドGO／GO／」司会・都倉俊一　清水健太郎　レイジーほか
- 40　みんなのうた
- 7・00　N◇16全国の天
- 20　お笑いオンステージ「即席お見合い三つの条件」三波伸介　中村メイコ　小柳ルミ子「減点ファミリー」？
- 8・00　黄金の日日「善住坊処刑」城山三郎・原作　市川染五郎　栗原小巻
- 45　名曲アルバム
- 50　ドラマ人間模様「夫婦」芦田伸介　山岡久乃　隼田三郎　泉ピン子ほか
- 9・35　NHKの窓「島に建ったテレビ塔」相川アナ
- 45　N◇55ローカルN天
- 10・00　視点「アジアをこう見る」緒方彰　木村錠一
- 30　ふるさとのアルバム「十字架の見える里」～宮城県東和市～
- 45　スポーツアワー
- 11・00　N◇10ローカルN天

NHK教育　☆印は白黒

- 6・00　サラリーマンライフ「男が自信を無くすとき」宗兄弟ほか
- 45　聴力障害者の時間「ヨーロッパのろうあ者」
- 7・00　セサミストリート「オスカーのギター練習」
- 8・00　日曜美術館（司会・河路勝アナ　太田治子）「日本仏教美術の源流」＝奈良国立博物館＝作家・瀬戸内寂聴
- 9・00　NHK劇場「バッコスの信女」エウリピデス原作　松平千秋・訳　鈴木忠志・構成・演出　観世寿夫　白石加代子　蔦森皓祐　浜本達雄　杉浦千鶴子ほか
- 10・30　若い広場「われら司法修習生」三村量一　宮崎裕子ほか「若者紳士録」関野吉晴「マイ・ブック」野坂昭如ほか
- 11・30　あすの経営　商店経営「商品と価格政策」ー価格と荒利益率ー

福島テレビ　☆印は白黒

- 6・00　SF西遊記・スタージンガー
- 30　Nゴープ
- 7・00　第7回東京音楽祭国内大会輝くゴールデン・カナリー賞～中野サンプラザホール～菊池章子　塚田三喜夫　庄野真代　五輪真弓　南沙織　小柳ルミ子　西城秀樹　太田裕美　布施明　朱理エイコほか
- 9・00　東芝日曜劇場「女の指輪」三田佳子　児玉清　中村富十郎　市川翠扇　河村弘二ほか
- 10・00　ラブラブショー～中条きよし結婚披露宴完全中継!!～
- 35　必殺商売人「女体が舞台の弁天小僧」藤田まこと　草笛光子　梅宮辰夫　火野正平　鮎川いづみ　菅井きん　ピーター　白木万理ほか
- 11・30　あしたのお天気
- 35　うまい話
- 40　中央競馬ダイジェスト

福島中央テレビ　☆印は白黒

- 6・00　笑点▽落語　林家こん平▽大喜利　桂歌丸ほか
- 40　淀川長治・映画の部屋「ゆかいな風船旅行」
- 7・00　スターウルフ「熱と光の宇宙ページェント」宍戸錠　東竜也　高橋長英　谷川みゆきほか
- 30　すばらしい世界旅行「7000年前の大絶滅・恐竜王国6」
- 8・00　青春ド真中／「ビックリマークが憎らしい!!」中村雅俊　秋野太作　神田正輝　あべ静江　北村和夫　五十嵐めぐみほか
- 9・00　日曜洋画劇場「いま甦る永遠のアイドル・モンローの帰らざる河」
- 10・54　世界あの店この店
- 11・00　私は旅をする～美と愛をたずねて～「パリの本屋とおもちゃ屋と幼稚園」小林千登勢
- 30　きょうの出来事

NHK第1　1340KC

- 6・05　N解説
- 15　仲間の音楽会「赤い風船」「夏まつり」「北国の街」「内なる海魚シーラカンス」「航海」
- 7・15　新聞をよんで　芳賀綏
- 30　国会討論会
- 8・30　上方演芸会　落語・笑福亭鶴光　漫才・若井ぼん　若井はやと　司会・奥村浩之アナ
- 9・05　日曜名作座「蘆火野」船山馨・原作　森繁久弥　加藤道子
- 35　NHKガイド
- 40　NHK特派員報告
- 10・00　N
- 20　ラジオリサイタル「弦楽四重奏曲　第15番　変ホ短調　作品144」
- 11・05　夢のハーモニー「愛のテーマ」「愛情物語」「シング」「サウンド・オブ・サイレンス」「ラブ」「ペーパー・チェイス」「ラスト・タンゴ・イン・パリ」

NHK第2　1540KC

- 6・00　通信高校講座　地理B　山本公之
- 20　通信高校講座　古典I乙（漢文）石川忠久
- 40　通信高校講座　古典I乙（漢文）石川忠久
- 7・00　精神薄弱者とともに「これからの教育と福祉」味尾正
- 30　イングリッシュアワー
- 8・00　通信高校講座　音楽I　瀬山詠子
- 20　通信高校講座　保健体育「体育」朽堀申二
- 40　通信高校講座　数学I　松田淳一
- 9・00　通信高校講座　数学I　水谷弘
- 20　通信高校講座　数学I　淀繁弘
- 40　通信高校講座　数学I　繁田淳臣
- 10・20　通信高校講座　数学II A　五十嵐陟
- 40　通信高校講座　数学II A　五十嵐陟
- 11・00　イングリッシュアワー　DJ・アイナ・クランツ

ラジオ福島　1060KC

- 6・00　競馬レース結果
- 05　こちら情報センター
- 25　ナイター「阪神ー巨人」（甲子園）＝中止の時＝6：25ラジオナイター娯楽版8：00歌謡曲ナイトスペシャル
- 9・10　夜のヒット歌謡
- 20　ファミリー・スタジオなつメロジョッキー
- 40　明日をつくる中小企業
- 10・00　ミュージック・フォー・ハート・イン東芝
- 20　世界の街角で
- 30　夜のミステリー
- 11・00　世の光
- 15　音楽の泉
- 35　青春の足音
- 45　夜のファンタジー
- 55　N天
- 12・00　ザ・ディスコティックショー
- 30　エアーチェック・プログラム

FM放送　☆印はステレオ

- 6・00　リクエストコーナー　DJ・石田豊
- 7・15☆歌謡ヒットアルバム＜リクエストを集めて＞「タイム・トラベル」「迷い道」「冬の稲妻」「砂になりたい」ほか
- 8・00☆音楽のおくりもの～諸井三郎・記念演奏会から～「交響的断章」「ピアノ協奏曲第2番」「交響曲第3番から第2・第3楽章」
- 10・00　ヤングジョッキー＜ニュー・ディスク・ローリング・ストーンズ特集＞
- 20☆現代の音楽～日本の作曲家'78から～「6人の邦楽器奏者のための〝わ〟」「篠笛とピアノのための流離」
- 11・05　名曲のたのしみ＜私の試聴室＞舞踊音楽「結婚」ほかストランヴィンスキー
- 55　N

東京⑫チャンネル

- 6・00　ダイヤモンドサッカー
- 7・00　ヤンヤン歌うスタジオ「ピンクレディーの爆笑野球中継」沢田研二　西城秀樹　野口五郎ほか
- 8・00　日曜ビッグスペシャル「第4回浅草喜劇祭」伴淳三郎　由利徹　なべおさみほか
- 10・00　黄桜歌謡ショー演歌一直線／「早替り橋幸夫の殺陣師段平・中治・名月赤城山」
- 30　全米人気NO・1ハッピーデイズ「お化け屋敷の大パーティー」
- 11・00　鬼探偵マニックス「謎の連続殺人指令者」

フジテレビ

- 6・00　一発貫太くん「七郎のスイッチヒッター」
- 30　サザエさん▽ぼくは被告席▽けんこう第一▽サービス精神
- 7・00　SF西遊記・スタージンガー「まぼろしの星は消えた」
- 30　ベリーヌ物語「忘れられない人々」
- 8・00　オールスター家族対抗歌合戦
- 9・00　汽笛が響く「去る愛，すがる愛」藤岡弘　丘みつ子　中田喜子ほか
- 10・00　ラブラブショー
- 30　パンチDEデート
- 11・00　おもろい夫婦

テレビ朝日

- 6・00　こちらデスク
- 30　ファミリータイム
- 33　ナイター「阪神ー巨人」（甲子園）＝中止の時＝6：30一休さん「めでたくもありめでたくもなし」7：00メロディー・アタック7：30ライバル対抗大合戦／8：00「浮浪雲」渡哲也　桃井かおりほか
- 9・00　西「いま甦る永遠のアイドル・モンローの帰らざる河」
- 10・54　世界あの店この店
- 11・00　刑事バレッタ「疑惑／灰色の十字架」ロバート・ブレイクほか

日本テレビ

- 6・00　日曜夕刊
- 20　N◇25天
- 30　立体アニメ・家なき子
- 7・00　スターウルフ「熱と光の宇宙ページェント」
- 30　すばらしい世界旅行
- 8・00　青春ド真中／「ビックリマークが憎らしい!!」中村雅俊　秋野太作　神田正輝ほか
- 9・00　桃太郎侍「女金貸し鬼より怖い」高橋英樹　野川由美子ほか
- 10・00　知られざる世界
- 30　地上最強の美女バイオニックジュミー
- 11・24　われら夫婦
- 30　きょうの出来事

ききもの

音楽のおくりもの

FM・夜8・00

四月六日、東京文化会館で行われた諸井三郎記念演奏会から、「交響的断章」、「ピアノ協奏曲第二番」、それに「交響曲　第三部」から第二、第三楽章をきく。

演奏は、山田一雄指揮の東京交響楽団。

諸井三郎は、明治三年生まれの作曲家で、昨年三月二十四日、七十三歳で逝去。日本で最初の本格的な交響的作品の作曲家であり、大きな業績を残している。

◆注　番組が変更になる場合があります。

来週のスタミナランチ
AM11：00～PM3：00　¥600
A・清沙蝦仁　・野菜入りエビ炒め　・白飯（ライス）　・漬け物　・木須湯（スープ）
B・宮保鶏丁　・とり肉辛味炒め　・白飯（ライス）　・漬け物　・木須湯（スープ）
C・紅焼茄子　・ナスと豚肉の辛味煮　・白飯（ライス）　・漬け物　・木須湯（スープ）
●31日(水)は平和通り店・駅前店とも休まず営業いたします
中国料理　盧山
平・二町目（平和通り）☎23―3321～2
平・駅前店（マルサビル3階）☎23―0632

TDM　専門学校　平ドレスメーカー女学院　院長　鯨岡　久
夜間部・自由科
和・洋裁・クッキング
鉄筋新校舎・専用駐車場あり
駅から六分　☎74―3810

スナック　はる
いわき市平字田町（紅小路）
☎74―3165

祝日には国旗を揚げましょう
さかいや本店
平・正月町（平郵便局隣）☎(74)二四八五

※貸ホール予約受付中
いわき亭
・福島信販加盟店　いわき市平字三町目三三
電話（〇二四六）二二―四三七八

楽しい晩酌に！
特吟清酒　秘蔵子　ひぞっこ
湯あがりに一杯やる気分は格別
清酒　鶴仙　醸造元
合資会社　松吉屋酒造店

今週の本棚

「木曾路はすべて山の中である。一筋の街道はこの深い森林地帯を貫いていた」、だれもが口ずさむ藤村「夜明け前」冒頭の一節である。日本三大美林の一つであり、その代表であるヒノキの香りが漂うこの山間地帯を貫く一本の線が木曾路である。

木曽路の生い立ち

「木曽路十一宿」

尾崎　秀樹　著＝ユニコンカラー双書・五〇〇円

木曾路は、中山道六十九次の内、贄川（にえかわ）、奈良井（ならい）、薮（やぶ）原、宮ノ越、福島、上（あげ）松、須原、野尻、三留（みど）野、妻籠（つまご）、馬籠（まごめ）の十一宿をさす。

古来、道路とは政治・軍事の基本であり、権力の生命線であった。創成期の国家は、道路の建設・整備にその財力の多ぐを傾けた。すべての道がローマに続いたのは、一つには軍隊の大量の動員を可能にし、かつ移動をスピードアップさせると共に、国税の調達を集中化せしめたのである。

桜沢から西の十曲峠まで、約九十㌔にわたる木曾路はいまもある。木曾山脈とその山膚をえぐるように流れる木曾川に制約され、険路が続く木曾路は、その不便さが自動車交通になじまず、古いものをこの地方に多く残した。宿場の名残が日本有数なのも、近代文明が木曾路を拒否した皮肉な結果であろう。

現在、リュックを背にハイキングする若者達が歩むこの道は、八百年前には木曾の荒武者源義仲が愛妻巴（ともえ）以下手勢数百を従えて京都に攻め上った道であり、約四百年後には、武田信玄が数百の精鋭を率いて木曾に侵入、遠く京都をうかがったのもこの道である。藤村が維新前夜の動乱を書きあげた「夜明け前」の舞台はまさしく木曾路そのものであり、藤村の生家は木曾路の南口馬籠の本陣であった。

"ディスカバー・ジャパン"は日本各地に都市公害の拡散という弊害をもたらした半面、この驚きこのらなかったら、一生訪れる事もないであろう日本各地の文化を、このいそがしい現代日本人に提供してくれた。人がいま、自分の足で、たんたんとこの古道を歩く時何を考えるであろう。木曾路第一の名勝とされる"寝覚の床"には、竜宮から帰ってきた浦島太郎がこの大岩で玉手箱を開けたところ白毛の老人になり、びっくりして目をさましたという伝説があるが、現代人がこの大岩に腰を落としてはたして何を考え、何を夢見る事か？　私はまず木曾路にゆく事を夢見るが……。

なお、木曾路にそって国道19号線が走り、木曾路十一宿は二時間ほどで通過できる。念のために。（深谷）

かつては二泊三日の旅程であり、名勝"木曾の桟（かけはし）"に象徴されるがごとく、中山道中有数の難所であった。フジカズラを用いて板を縛り、大鉄鎖でケタをしたというこの桟は、日本三奇橋の一つであり、芭蕉に"桟や　いのちをからむつたかづら"（更科紀行）と歌わしめた。現在は石垣の一部が残るのみと聞く。

墓標なき極北の墓

「集治監悲歌」

横倉　辰次　著

＝光潮社刊・980円＝

「国内でどこへ一番行ってみたい？」ときかれて、五人に一人か二人はきまって「北海道」という答えがかえってくる。雄大な美しい自然のふところに抱かれてみたい…そんな願いからだろうか、北海道を訪れる旅行者はかなり多いという。

しかしこの北海道開拓の歴史の陰には、囚人の血と汗があったということを知る人は少ない。「西南の役」鎮定後、経済の安定を急がねばならなくなった新政府は、アイヌの領土であった北海道を収奪して、そこから利潤をあげることに着目した。

わが国の鉄道は明治五年、東京横浜間が第一号、次いで大阪京都間、そしてさらに明治十二年北海道鉄道敷設というから、いかに明治政府が泥縄式に北海道開拓を急いだか察知できる。

ただここでハタと行き詰まったのは、労働力が皆無にひとしかったこと。しかし当時、札幌市郊外苗穂村にあった札幌監獄署の囚徒を使役するという思いきった処置がとられた。更に中央政府では、府県に充満している国事犯を開拓に使役することにした。そして特にそのために入獄させる集治監を建設。この集治監囚徒に対しては刑法を改悪して、囚徒は満期になって放免されても現地に留まることを規定づけた。従って十二年以上の刑を受けた囚徒は生涯内地の土を踏むことを許されなくなったのである。過酷無残な使役で病死、斬殺、獣害と多大なる犠牲を払ったという。

何かの建設や輝かしい成功の陰には、必ずといっていいほど（大小にかかわらず）犠牲が払われているもの。まして北海道開拓という偉業においては、想像すらしたことのない血と汗が流されていた。窃盗や強盗のようなケチな者どもがって、国事犯という囚人イコール罪人・悪人という概念を改めるべきだということを知り得た。ましてや利潤をサク取するために過酷無残な使役で、成しとげた開拓―囚人たちの報われない功績と悲哀をつづった北海道開拓史の真実を今ときあかす問題の書！（伊東）

＜ヤマニ書房調べ＞

ベストセラー

▽第一位＝「和宮様御留」有吉佐和子著・講談社刊・九八〇円＝維新史の定説に挑む長編歴史小説。

▽第二位＝「小さな恋のものがたり12集」みつはしちかこ著・立風書房刊・四二〇円

▽第三位＝人類の知的遺産第一回「フロイト」講談社刊・一、二〇〇円

日々　転生スケッチ

「自然の断章」

串田　孫一　著

（講談社刊・八八〇円）

桜桃の若木に五つばかり実をつけてぶらさがっている。去年あまりのかわいらしさに惜しんでいると、いつの間にか枝から離れて地にかえっていた。人間もあんな風だといいのにと思った。今年も葉に隠れてまた実をつけている。一日は一日として同じ日がないのにもかかわらずただ、なんとなく過ごしてしまう。自然の宝庫の中で暮らすことは至極ぜいたくであるのに、人間は欲が深いから盲になりやすいのかもしれない。

朝日新聞のコラム欄読むたびに蓄積された言葉を語りかけるのはもちろん、植物類・昆虫類・鳥類のことにかけて細かに観察しているし、それぞれのものにいとおしむ心がみられる。自然界のそれも忘れさられそうなものとか、気もかけないものに対する驚きも発見。そのたびに子供のように喜んでいる表現を文章から受けると、こちら側も思わずほほえんでしまう。

一週間に二回の取材をすることは、旬（しゅん）の野菜や魚を調理するようにいつも新鮮であらねばならない。そのためではなくとも、早朝の道すがら雨戸のあける音に耳を傾けたり、新しくした眼鏡から急にとびこんできた視界の持つ広がりに心がはずんだり、天井の隅の古い蜘蛛（くも）の巣を払った時にトゲを刺してしまった指をながめやりながら、この痛さが終日懐かしかったと回顧する。土手のまわりに無数に立ち並でいる蒲公英（たんぽぽ）の冠毛のレース玉が光の波のようだと夢みる。

先日、親しくしていた血のつながらない叔母さんが亡くなった。生涯、独身でとおした叔母さんの新しい墓標の周りには、この冠毛のレース玉がいくつもむらがってきれいだった。ひとつ手折りぶっと息をかけると、レース玉の種子はちらばって五月の大地に舞ってゆく。叔母さんのかさと音たてて崩れゆく骨のきしみに自然の大きなさまを感じる。それだからこそ、私達は美しい、それでいて裏腹な自然をあきもせずながめやり、何事もなかったようにして暮らしてゆく。

五月の窓から差しこむひかりにまかせて、きっと人のよいおじさまがこの随筆の種をみつけに散歩している姿が目に浮かぶよう。（五十石）

たん焼きと季節料理
宴会は20名様までご商談・ご会合にご利用ください
●ご予算に応じます
すぎ木
いわき市平・ひかり座前・電74―8485

●出前敏速
●お座敷もございます
平・南町丸丹タクシー横
寿し、うなぎ　大和
●駐車場完備
●前11時～後2時まで定食を始めています
■営業時間前11時～後12時
☎21―4575

1F・フォーマルウエア
2F・オーダールーム
サエグサ
平・平和通り　☎74―6026

世界の王者オニツカ アディダス（ウエア・シューズ）その他
良心的なスポーツ用品の店
美津濃特約店
遠藤運動具店
平・中町7の4（大黒屋デパート前）
TEL・74 3391 23 8134
ONITSUKA　adidas
＊一流スポーツ用品を取りそろえております。
●駐車場有り

子犬在舎案内
●ポメラニアン　●コリー
●柴犬　●ヨークシャテリア
◆美容室ホテル完備（予約制）
エトワールケンネル
小名浜字本町55　電53 5070

本格派の自然調味料
鰹節削り　鯖節削り
直売
株式会社　鈴木商店
いわき市平字紺屋町67　☎74-2935

スナック　華屋木
平・田町　☎22二九三二

レストラン　ロッキー
AM10:00～PM10:00
定休日　第2・第4木よう日
木々の芽がいっせいに吹き出す
絶好の季節になりました
パノラマラインへのドライブや
ゴルフ帰りの反省会等に　ごゆっくりおくつろぎ下さい
二階には　和室もございます
ハワイアンセンター通り☎43 6815
第1・第2・第3駐車場完備

駐車場完備
毎週木曜定休
出前敏速　午前11時～午後2時
●魚の中落ち定食（350円）
●ねぎとろ巻
すぎ芳
いわき市平・六町目本町通り　電23五六五八

浮舟
おいしい"かまぼこ"
丸久蒲鉾合資会社
平薄磯　電39三三一七

男＆女　カット　ハウス
ダン
しおざわ　かつゆき　の店

平・四町目　電21―4038　しおざわ
専用駐車場をご利用下さい

【入院応需】
内科　外科　整形外科　放射線科
金成医院
院長　金成　桂一
本院　いわき市平字鎌田町一二　☎23〇五六九（代）
分院　いわき市好間町南町田一　☎36二五四八

［入院随意］
鈴木助産院
院長　鈴木　ミエ
副院長　池田　敬子
いわき市平字田町五一　電24二七八八／産院専用24二九五八

家庭婦人

○…家庭菜園をたのしみたい季節です。レジャーと実益を…○
○…兼ねた野菜作り。いまなら、ナスやトマトなど実の…○
○…ある野菜苗を植えるのがいいでしょう。そこで夏から…○
○…秋の収穫が約束されるナス作りをはじめましょう。　…○

ナス作り

露地定植は今が適期

過湿状態時には避ける

【"家庭菜園"への移植をまつナスの苗】

いうまでもなくナスはキュウリとともに古くから栽培され、日本人の食卓をにぎやかにしている野菜です。つけ物、焼き物、煮物と用途は広く、調法な野菜を自分の手で作り出すとなると…、なにやら、ワクワクするではありませんか。

このナス、高温を好み適温は二三～三〇度くらいですから、これから苗を買ってきて植えるのがいいわけです。

苗は本葉が七～八枚で節間の短い、根鉢が大きく、細根のよくついているのを選●しょう。とにかく、しっかりしている苗をさがすことです。

植えるところは根鉢がかくれるていどの浅植えにします。そして根元を軽くおさえてかん水し、長さ五十㌢の支柱を立てて苗を結びます。

植えるのは晴天の日にしたいもの。また、いくつも植えるのでしたら、株の間は広くとりましょう。というのは、ナスは栽培期間が長く大株になるからです。

苗を植えて二十日ぐらいで一番花が開きます。枝は三本ほどに側枝は早目にもぎとらなければなりません。

ナスは生育期間が長く、実もたくさんできますので、どうしても肥料になりがち。この点の注意が必要です。とくにチッ素、カリ成分を十分に施しましょう、これは市販されている肥料簡単に手にはいります。また堆肥や鶏フンなどが使えればそれにこしたことはありません。

ナスで注意したい病気は立ち枯れ、青枯れ病でしょう。立ち枯れ病は茎の地際が暗かっ色になって、くびれてしまい倒れて枯死します。また、青枯れ病の方は急激にしおれ青枯れ状になります。

いずれも土壌伝染によることが多いのです。

ですから、土壌の消毒が必要になります。それだけに苗を選ぶとき、無菌の土で育ったものを探すことが望ましいのですが…。また、連作はいけません。

害虫はアブラムシ、赤ダニ、二十八星テントウムシなどでしょう。いずれも初期に駆除したいもの。殺虫剤を散布することになりますが、まず葉の裏から始まらなければなりません。一度、散布すればいいというのではなく、二～三日してからの追い打ちが効果的です。

七～八月の高温乾燥期には敷きワラをして、水が乾かないようにすることも大切です。

こうして実がみのったときの喜びはちょっと表現できないほど。食べてしまうのがもったいないような気がします。しかし、ナスは若どりした方が肉質もよく、種子も少ないですし、樹のためにもよさそうです。

ツヤツヤとしたナスをもぎとる喜びを、ことしの夏こそ―。

必要な〝土壌消毒〟

レースのカーテン

洗たくに注意

淡い色ものが一般的

カーテンは窓を美しく飾るとともにそれぞれの機能があります。厚手のものは外光をさえぎる働きをし、レースのカーテンには光りを拡散して日差しをやわらげるという働きがあります。これから夏、秋にかけて、レースのカーテンは美しさ、涼しさ、さらにはさわやかな部屋のムードを盛り上げてくれます。

▽色・柄…レースのカーテンも近ごろは白一色というのではなく、ベージュ、クリーム、グリーン、ブルーと、色ものが出回っています。これら色もののレースカーテンを使うには、部屋の配色を考えないとかえってやぼったくなりますが、淡い色ものの方が一般家庭向きでしょう。

柄は、レースの優雅さを生かすためには小さな模様が迎えられますが、近代的センスの幾可学模様などが若い人たちに人気があるようです。

▽材　質…レースカーテンの素材として最近では綿に替わってテトロン、レーヨンあるいはその混紡ものが多くなっています。

合繊もののレースカーテンは汚れが早いという欠点もないではありませんが、洗たくも簡単で乾きも早く、日光にも強いという長所が挙げられます。

▽洗たく…まず四つ折りにして糸でとめ、押し洗いするのが無難です。洗たく機を使う場合には、網目の大きな袋に入れるなどして洗う。

乾かす時はカーテンの輪にひもを通して、型を整えてから干すようにします。また、色落ちを防ぐために陰干しをします。なお、アイロンは二つ折りぐらいにしてかけるとよいでしょう。

花を飾る日

≫3≪

～猪狩　正男（日本花いっぱい協会員）～

⑥子供の日（端午の節句）―即ち五月五日は、桃の節句に対して勇の子のお祝い日である。

旧暦ならば六月中旬になるので、ちょうど花しょうぶ（花菖蒲）の真っ盛りとなるのであるから端午の節句に西洋花ではちょっと不似合いな感じがするが、だんだん時がたってしまえば、それでもいいような気がして来ることであろう。

しかし、伊豆の岸温泉では水田にお正月からお湯を引き入れて、ちょうど四月下旬に早咲きさせているので、お節句にはわずかながら花しょうぶが店頭にあらわれる。

よく間違うのはよもぎと一緒に束として屋根にのせて、厄（やく）よけとしたり、しょうぶ湯の中に入れるしょうぶである。

これは、石菖の仲間の植物で葉だけはよく似ているが、決して花菖蒲やアヤメのような美しい花をつけるものではなく、ほんの申しわけにネズミのしっぽのようなつまらない花穂をつけるものである。

㋐母の日―五月の第二日曜がこれにあてられていて（本年は五月十四日）、最近は日本でもこの日は母への感謝を深める日になっている。

母のいる人は赤いカーネーションを、母亡き人は白いカーネーションを胸につけることになっている。

もちろん、生きた花を用いるのであるが、街角では造花が売られているようである。

いずれにしても、このごろはカーネーションが一年中で一番よく咲く時節である。

カーネーションの外につるばら、さくらそう、西洋あじさい（ハイドランジャ）なども母の日の花として使われる。

美しいお母さん

忘れがちなひじ、ひざ

ひじ・ひざ・かかと・くるぶしなど、うっかり手入れを忘れがちですが、こういう部分に案外年齢や身だしの悪さ、世帯疲れが感じられるものです。入浴時を利用して軽石や、ひじ・ひざ・かかと専用のスポンジで軽くこすり、そのあと専用のクリーム、またはローションでマッサージして黒ずんだり、角質化して固くなったところを滑らかにしておきましょう。

このほかに、えり足、耳など見えない部分の手入れは、母から子供たちへの身だしなみの無言の教えになるのではないでしょうか。　（この項終わり）

―完―

ハッスル　さわやか母さん

●バタマキ売ります
小型1台1,500円　3㌧車4,000円
※配達いたします
●木箱注文に応じます
出張可（多少にかかわらず）
川村製材所
平字佃町1の2　電(74)5382

普通特殊専門販売
浜通り唯一の修理工場
石城計量社
いわき市平谷川瀬字三十九町
TEL・21―4663代

屋内外看板・装飾・企画・施行
箱崎美術広告社
営業所　平・佃町3の9　☎22 3333
本　社　平・十五町目2　☎74 6061

ご家族連れで…
いわき市中央御売市場
←小名浜　鹿島街道　平→
美光石油　←イデ
珈琲専科　イデ
AM8:00～PM12:00
年中無休●大駐車場有

大人の色・大人の気品をそろえて…
ヤクルト化粧品
セレーサス
①ディープクレンジングクリーム
②コールドクリーム
③マイルドローション
④トーニングローション
⑤エモリエントミルク
⑥エンリッチクリーム
⑦エッセンシャルパック
⑧プレメイクアップクリーム
●トラベルセット
健康社会に奉仕する
いわきヤクルト販売株式会社
いわき市平字菱川町4の5　☎23―5111代

蕭画廊
平寿朗
企画部　〒136　東京都江東区南砂二―三―一―八〇四
電話　〇三(六四九)九四五三

自信を着る！
←上野　平駅　仙台→
平大通り
マルトキさん　亜理茶ビル　本町通り　四丁目
●七十七銀行さん　●旧平郵便局
第一・三水曜定休
高級紳士服専門店
ファッション リーダー
ダンエール
平・四町目　☎23―5678

―社交ダンス教室案内―
踊る楽しさをあなたに！
●ダンスを楽しく・やさしく
●初心者・年配者歓迎
●随時入会できます
《レッスン時間》
●月曜日～土曜日
PM1:00～9:00
●日曜日→お休み
指導　斎藤春吉先生
ダンス専科1WAR1
☎26―7207　内郷駅前　純喫茶ナイル2階

おしゃれの原点は
ヘア・スタイルから
毎週土曜日は
夜8時まで営業
パーマは5時まで　ご来店下さい
ビューティーサロン　ささき
平大通り・カオルビル2F　☎21―4110

住宅建築のご相談は
住宅コンサルタント
建築設計施工　鈴広建設
いわき市平字六人町二　電(21)二五四五代

スナック　ブロンディ
自慢・十番館地下
☎(21)四五七〇

収集品利殖の注意点

「ひょっとしたらもうかるのでは…」というわけで、古書、切手、コイン、盆栽、絵画、切符などの収集は相変わらず支持されている。かつてのような爆発的なブームになってはいないが、長期間保有していれば利益をあげることだけは間違いないだろう。

実益

コイン、宝石、古本と実益はふんだん

これらの収集で共通していることは「美しいもの、よどれていないもの」を丁寧に保管すること、それに「これからのものは期待できない」という注意だ。

たとえば、シミのついた切手なら相場の三分の一になってしまうことも多いし、古書なら〝腰巻き〟（帯のこと）の有無で値段が違ってしまうのだ。

また、これから出るものは、切手でも、あるいは記念切符にしても、新刊の初版本なども、ともかく数が多いのだ。これではなかなか値上がりということにはならない。

いうまでもなく、値段は需要者（買いたい人）と供給者（売りたい人）のバランスできまる。供給量の多いものは値段が安くなる。これが趣味の収集物となると極端だ。

だから、古いものを地味に集めていくことがコツだ。古書なら、青空市や古書即売会、場末の古本屋にこまめに足を運ぶことだ。古本屋の主人と親しくしておくのもいい方法だ。

切手にしても、スタンプ店を何軒も回って値段の差を確認しておく。「毎日のように値段はかわるんです。切手は…、だから、田舎なら値上がり前の値のついている切手を発見するというケースだって少なくありません」というコレクターもいる。

切手についてつけ加えるなら、いかなるときでもシートで購入すること。単片では勝負にならないのだ。

こうした注意はすべてのコレクションについていえることでもある。

収集は〝短期利殖〟ではない。だから、借金をして購入したりするのは邪道だ。趣味に徹するというのなら話は別だが…。余裕のあるカネで、何年もねかせておくつもりのとき、はじめて利殖として生きてくるのだ。

それにしても、カネ詰まりで全般に相場は下がっている。チャンスには違いあるまい。

気長に構えること

チャンスは今だが…
完全美品で、古いものを集める

効率のいい貯蓄

預金金利引き下げ対策

～目的により国、社債を

預貯金目ベリ現象――だからといって、ボヤいていてもはじまりません。この傾向にどう対応したらいいか―の知恵をしぼるべきでしょう。そこで――。

※　※　※

今年四月から銀行預金、および郵便貯金の利率が下がり、もはや銀行に預金しておいてもお金は目べりする一方といわれます。だが、私たちの生活において貯蓄は切り離せないものとなっているでしょう。

ひと口にお金を預けるといっても、いろいろな方法があります。いつでも出し入れが自由にできるお金、あるいは、老後の資金とか、子供の教育費など将来必要だが当面ひき出す予定のないお金――。それらの目的さえはっきりさせておけば、単に銀行預金に限らず、もっと利回りのよい国債や社債があり、ずっと効率よくお金を増やすことが出来ることをご存知でしょうか。

貯蓄増強中央委員会の調べによると、例えば私たちにもっともなじみの深い、銀行の普通預金の場合、利子は半年元本加算で利率は年わずか一％。定期預金でも三カ月のもので年二・五〇％、六カ月で年三・七五％、一年で年四・五〇％、二年で年四・七五％です。

郵便貯金の場合も、六カ月と一年の定期貯金の利率は銀行預金と同じ。しかし、通常郵便貯金になると年二・四〇％と、銀行の普通預金よりもはるかにお

△大事な預金を有利に▽
銀行より得な普通郵貯
手持ち資金運用は金利高を

トクということになります。

もちろん、銀行の普通預金、定期預金に対してマル優の適用があるように、郵便貯金も一人につき総額三百万円までは非課税の特典があります。

これらに比べて、住宅資金の頭金をつくる場合のように、短期で増やしたいときには割引金融債などが適しています。期間は一年。額面は一万円単位で利回りは五・一四一％と、一年もの定期預金よりもずっと高利回り（注　非課税限度額三百万円を越えた場合）です。

逆に、長期の計画貯蓄なら、さらに高利回りの地方債（期間十年、額面一万円単位、利回り年六・二八一％）、や政府保証債（公社、公団、公庫債で期間十年、額面十万円単位で利回り年六・二四〇％）などが適しています。このほか、利付金融債（期間五年、額面一万円単位、利回り年六・二〇％。ほかに三年満期もある）、社債、金銭信託などは、元本が保障されていて高利回りという点で絶対に損のないものといえます。

とにかく、知らないでいたために損をしていた、という話はよくあることです。貯蓄の利率が下がったこの機会に、もう一度じっくり貯蓄を含めた有利な財産づくりを検討してみてはいかがでしょう。

※利回りについては表面利回り（税込み）を記した。

ギャンブル金言集

競輪場にいくと、よく「ギア倍数の変更を申し上げます」といったアナウンスをみみにする。これをきき流すようでは、まだ一人前とはいえまい。

競輪

ギア倍数変更を見落とすな!!

いま選手たちの使っているギア倍数は3・50～3・70の間が圧倒的だ。このギア倍数はどういうことか。数字が小さくなれば同じ距離を走るのでも回転数が多くなる。逆に大きくなれば少なくてすむというわけである。

ギア倍数を変更させたとなると選手にそれ相当な魂胆があるはずだ。それを見抜かなければ、競輪は勝てない。

まず、小さくした場合だが、これは踏み出しが自由にできるが、加速がつかない。力が落ちてくると、一踏みで長い距離をかせぎ、惰力で勝負することが多く、いってみれば、小さくするのは消極戦法なのだ。

一方、大きくした場合はどうか。こちらは複雑だが、まくり一発とか、レース展開によっては思い切っての自力勝負ということも考えられる。少なくとも積極姿勢であることは間違いない。

競輪とは与えられたデータから結果を読みとらなければならないギャンブルである。と同時に、いかにデータを豊富に集めるかということも大切だ。

ギア倍数変更にしても、それを知っているか、知らないかで〝レースの読み〟は大きく狂ってしまう。選手の意図を見抜きやすいギア倍数の変更に気をつけるのは、ファンにとっては基本的なことなのである。

少なくとも「なにかやるな」と考えるべき。そして、それをもとにして、もう一度、レースの検討をやりなおすことが必要。

循環器・内科一般
斎藤内科医院
院長　斎藤勲
平字紅葉町1（磐女裏）川中子バス停下車☎23―0750

住まいの美装専門店
住宅　各種建物内外部塗り替　お気軽に
●瓦・スレート吹付塗装　ご相談下さい
●トタン屋根ペイント塗り替
●外壁リシン
●各種凸凹吹付　スズキ塗装産業
●学校用黒板塗替致します　☎㉓2496平下荒川

内外ピアノ販売・調律・修理・塗装・据付
株式会社（ピアノマートいわき）
PIANOMART・いわき
■1F／ショールーム　平・正月町（本間前）
■2F／音教センター　電（22）5525

長谷川整形外科医院
日曜 祝日も午前中診療
〔入院随時〕　駐車場あり
院長　長谷川国男
平・五色町78〔平大橋近く〕☎74―5691

小野整形外科医院
院長　小野英徳
いわき市平谷川瀬字仲山町66
倉前バス停下車　☎22―2414代

内科　小児科
佐々木内科医院
院長　佐々木高伯
いわき市泉町（泉公民館前）
電㊻五八五八

内科・循環器科・消化器科
大峯内科
院長　大峯英昭
いわき市平字新田前五の一七
☎㉓九一〇一（昼）
㉔三二二二（夜）

【入院随意】
遊佐内科胃腸科医院
いわき市小名浜字丹波沼三八
電（昼）㊹五六五五（ピンク）
（夜）㊹四六八八（自宅）

■入院設備あります
吉田直政整形外科
いわき市平・仲間町　電23―6343
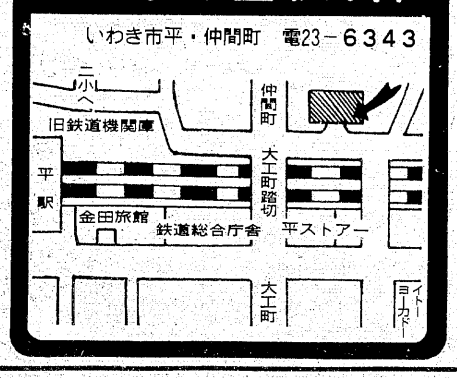

木村皮フ科泌尿器科医院
いわき市平字白銀町4―12
白銀遊園地前☎74―6622
（平駅・バスセンターより徒歩3分）
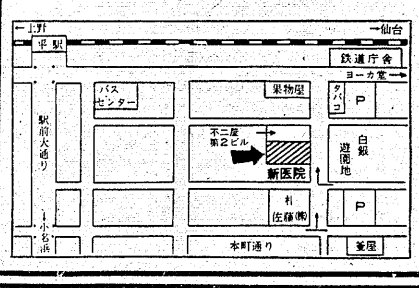

富沢有為男先生のこと

師友追憶

いわき市 三和町渡戸字楢木一二六

去る四月下旬、ある場所で草柳大蔵氏に会った。しかし、草柳氏とは初対面であるうえに、氏についての知識を全然もちあわせない。最初、話題に窮した。

氏がどこの出身かさえ知らないので、それを訊ぐと、

「横浜です。だから人間が軽いし、刻苦精励も苦手で…」といった。

「いやいや、そんなことは……しかし一般的にはたしかに地方出は鈍重なかわりに頑張り屋が多いようですね」

「そうです、岩手や山形などには偉いのがうんといる。それにひきかえ、賑やかなところの人間はだめです。偉いかどうかはともかく、横浜から出て有名なのは飛鳥田一雄ぐらいかな。それが神戸あたりになると横浜よりもひどい。いつかあそこへ行って、ここの生まれで偉いのはだれかとたずねたら、神戸商工会議所会頭だという。そんなのあたりまえでべつに偉い部類に入らないじゃない？」

そんなことを喋っているうちにふと、草柳氏が大宅壮一門の高弟だと耳にしていたことを思いだした。と同時に、富沢有為男先生を思いだした。

富沢先生がどの程度、大宅氏と親しかったか、はっきりはしないが、従軍文士として南方へ渡った時に船が一緒だったりして、とにかく交わりがあったことはたしかだ。広野の家の茶の間と台所をしきっていたノレンは、藍色の地に白く、〈男の顔は履歴書である〉と大宅氏の揮毫が染めぬかれていた。

先生自身、仲間について噂する時に、大宅氏のことにもしばしば触れた。前記南方行きの途中、乗っている船が沈められた折りのことがとくに記憶に残っている。

「大宅壮一なんぞは……」

と先生は笑った。

「日頃の毒舌に似合わず、次第にかしいでいく船の上でうろうろしていた。わたしは泳ぎには自信があったから、この船はもうだめだと見究めるや早速海にとびこみ、出来るだけ船から遠くへ離れた。大宅も結局は海へとびこんで助かったわけだけれども、なにしろ大分あとまで船の上で愚図愚図していたものだから、破裂したドラム罐の油を頭からかぶったりして、またその油の汚れがいつまでも落ちず、まったくあの時の大宅にはいつもの俤はどこにもなかったな」

先生のその時の経験は、多分、『白い壁画』の中の沖縄は近くで船が難破するくだりに生かされている。作家には転んでもただは起きないがめつさがあって、つまりヘミングウェイ（もしかするとスタインベック？）ではないが〈なにごとも経験〉なのだ。

ついでにいえば『白い壁画』は、いかにも先生の作品らしく、男と女が永遠に恋いわたる愛のうつくしさを主題にしている。当節の薄汚れた恋愛ものとは志に格段の差がある。

わたしは、先生から聞いていた大宅氏のそれを草柳氏に披露した。それが話の接ぎ穂になって、当時の従軍文士のことやそのひとたちの戦後のパージのことなどにもおよび、さほど気詰まりを味わわずに時間が過ぎた。

それから何日か経って、ある会で中柴光泰先生と同席した。草柳氏に会ったというと、すでに大分酩酊していた学長は、

「そうか、しかし大蔵なんかに負けなかっただろうな」

といった。

わたしが草柳氏に会ったのは勝負をするためのような口ぶりだった。

「この頃、ちっとも来ないな」

ともいった。

だが、平へ出て駅の近くから電話すると、今日は結婚式に出なければならない、だからあとで……というようなわけで、いつも都合がわるいのは向こうなのだ。

「今度、是非来い。じつは、自分のところに富沢さんが呉れた徳利と盃があるから、それで一杯やろう」

そうもいった。

その徳利と盃は、次男の満さんに英語を教えたことに関係して、仲間町はギョリュウの木が目印の家の所蔵になったのかもしれない。

いずれにせよ、わたしは、先師に因縁のあるそれで御馳走になることを楽しみにしている。ただしその際、やたら他人のアゴを撫でるという、奇妙な酒癖の被害を蒙ることも覚悟しておかねばなるまいが。

（作家）

さつき市
●開催中●

●鹿沼の光●貴の花
●玉玲●新潟キリン
（各種豊富に取り揃えてあります）

●イトーヨーカドー平店正面玄関入口●《荒川農園》

荒川農園
●農園…いわき市平下荒川・久世原82　☎(74)3513
●店舗…イトーヨーカドー　☎(23)3636・内線341

創刊30周年記念出版
毎月20日発行
定価1部￥1,800
■6カ月分前納￥9,000
　1年分前納￥18,000
■B5判（27cm×19cm）本紙半分大
■上質紙きれいなオフセット印刷
■毎月配本・郵送いたします

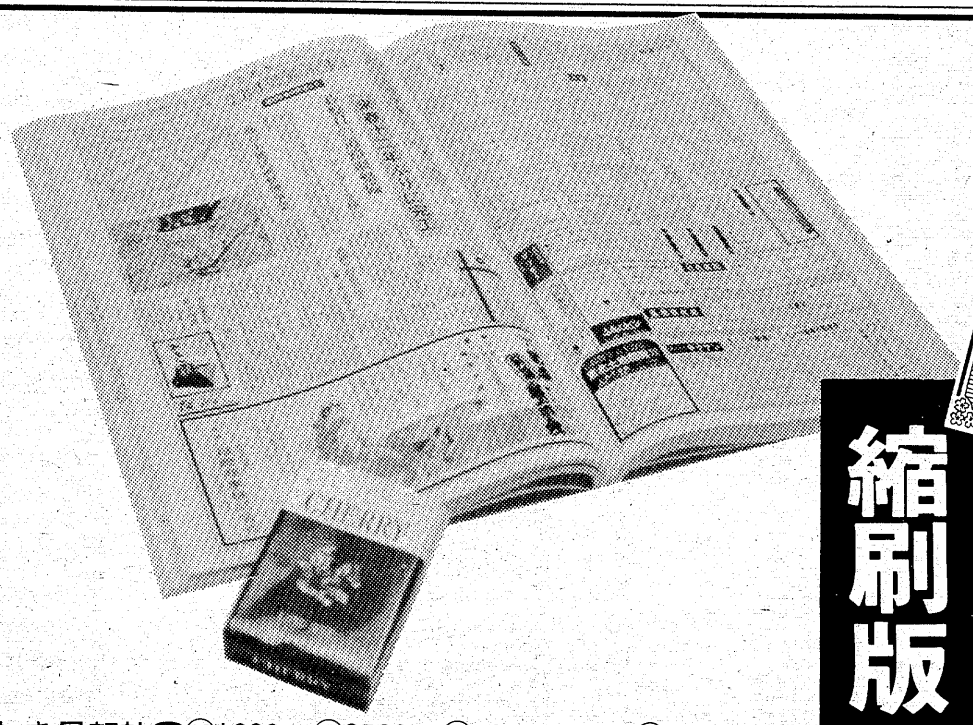

夕刊 いわき民報
縮刷版

■お申し込み・お問い合わせは―いわき民報社☎(23)1666・(92)3560・(42)2380・勿来(2)2903

家庭を事故防止のトリデに
低学年ほど多い輪禍
交通安全母の会連総会で決議

いわき市交通安全母の会連合会（赤須淑子会長）は二十五日午後一時から、市文化センターで五十三年度の総会を開いた。七十二単位会の代表をはじめ、加藤清正いわき中央署長など約五百人が出席した。

初めに、赤須会長が「母の会が事故防止に尽くしてきた役割は大きい。今後とも家庭における交通安全教育を積極的に進めていきましょう」とあいさつ。田畑市長も「市内の交通事故件数は四十七年をピークに五年連続減少しているが、交通事情はさらに厳しくなる状況にある。交通事故から尊い人命を守ることはみなさんと行政が一体となって初めて実現できる。市もさらに安全施設の整備などを図り、いわき市から交通事故ゼロを実現するため、最大の努力をしていく」と式辞を述べた。

このあと、同会の発展に貢献した会員を表彰、議題の討議に移り、前年度の事業・決算報告を満場一致で承認したあと、五十三年度の事業計画・予算を決めた。

昨年一年間、市内で発生した小学生の事故は百四件（全体の六・四％）。学校から帰宅後の飛び出しによるものが事故の大半で、学年が低くなるほど被害率が高くなっている。

こうした背景から、今年度の重点事業は①家庭を交通事故防止のトリデとするため、交通安全家族会議を開催する②母と子の交通教室の開催③万一の事故に備え、「市民交通災害共済」への加入促進④母の会活動写真展示会の開催（十一月三日からの「いわき産業祭」＝勿来市民会館）⑤市交通指導員との懇談会を開催する―などで、従来同様、家庭を中心とした安全教育に力を入れてゆく。

また、役員改選が行われ、赤須会長が再選されたほか、十七人の役員（再選八人）を選出した。

受賞者と新役員は次の通り。

【受賞者】▽優良単位母の会＝草野小交通安全母の会（草野友代会長）永崎小同（馬目ヨシ子会長）川部小同（吉成幸子会長）藤原小同（大井川仁子会長）桶売小同（猪狩光子会長）田人一小同（渡辺美代子会長）上三坂小同（田子嗣子会長）大野一小同（木村芙美子会長）▽個人（方部・単位会長兼任）＝小田静子（小名浜二小交通安全母の会）大井川仁子（藤原小同）鈴木治子（磐崎小同）新妻ちい子（宮小同）平井改江（綴小同）渡辺美代子（田人一小同）鯨岡千恵子（入遠野小同）白土邦子（久之浜一小同）▽個人（単位会長）鷲千明（平一小同）稲崎伊美（平五小同）志賀勝子（平六小同）遠藤光子（高久小同）豊間小同）志賀妙子（草野小同）磯上とみ子（草野友代（草野小同）植田チエ（小名浜三（赤井小同）滝内多希子（鹿島小同）嘉藤栄子（江名小同）馬目ヨシ子（永崎小同）瀬谷理恵（植田小同）大内玲子（勿来一小同）長谷川美恵子（勿来二小同）木戸スミ子（湯本三小同）石井イセ子（内町小同）二瓶栄子（高坂小同）高赦昭子（高野小同）中村キヨ子（小玉小同）水野ミヤ子（上遠野小同）小沢淑子（石住小同）藤枝富美子（貝泊小同）稲村勝子（南大平分校同）加藤礼子（好間一小同）木田敬子（好間二小同）金田昭子（中三坂小同）白岩シゲ子（下三坂小同）草野富子（永戸小同）根本ヨシ子（大浦小同）木村芙美子（大野一小同）今田和子（久之浜二小）

【新役員】▽会長＝赤須淑子（小名浜西小交通安全母の会）▽副会長＝高木清子（平三小同）渡辺マサ子（御厩小同）長谷川淑子（四倉小同）▽会計＝井上みの子（夕見が丘小同）田中栄子（湯本一小同）▽書記＝永山静子（川前小同）▽理事＝増子恵子（平四小同）佐藤興子（勿来三小同）小久保みちよ（勿来一小同）鈴木杏子（高坂小同）草野仁子（小川小同）平子須美（入遠野小同）大和田英子（好間四小同）▽監事＝小野美代子（田人一小同）冀谷シモ子（永井小同）

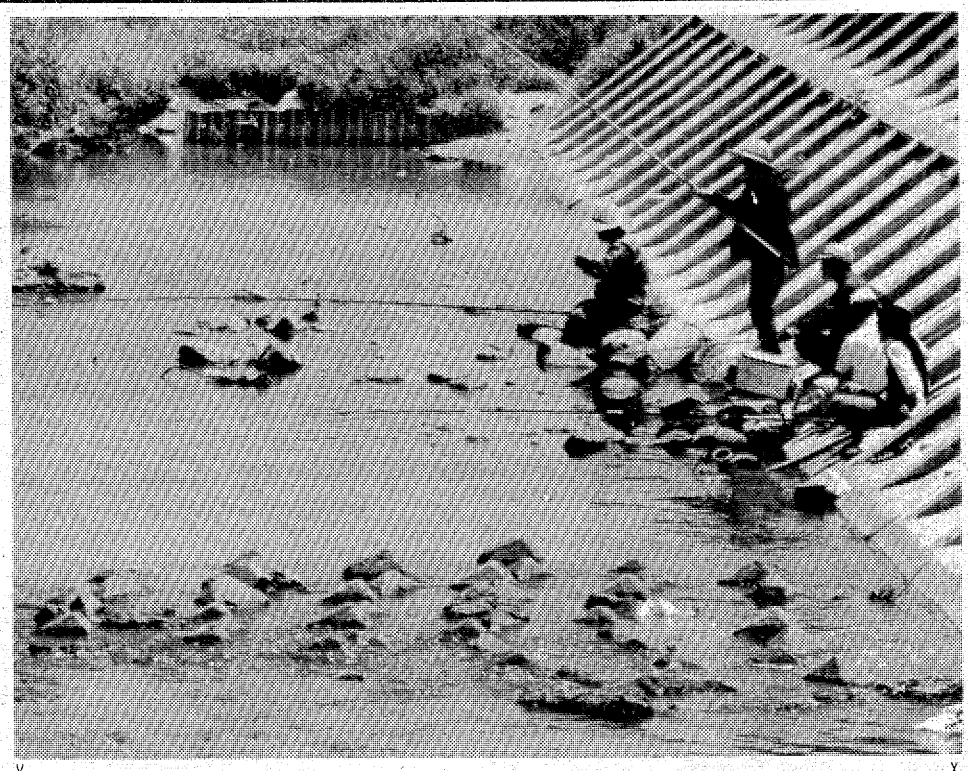

さわやかに初夏の釣り
フナが好調愛谷堰

▼…絶好の釣りシーズン！夏井川赤井地内の愛谷堰下では、毎日釣り人が絶えることなく訪れ、のんびり釣果を楽しんでいる。

▼…オイカワ、ウグイ、のっこみに入っているフナが好調。コイも釣れているが、同川は、漁協で管理しているので、入漁料が必要。ご注意！

▼…同地点では、釣りにきた子供が水死する事故があっただけに、注意を呼びかけた立て札もあるが、今も川石がゴロゴロ。足場も悪いので、子供達の釣りのために、足場の確保が地元民から要望されているところだ。

【ヨシキリのさえずりもきこえる釣り場】

地酒〝白馬の雪〟入選
見事、東北新酒鑑評会で

仙台国税局は、東北地方における清酒製造技術の向上と、多様化しつつある高級酒の研究開発を図る目的で、清酒の鑑評会を毎年開催しているが、本年は東北の各地から前年より百三十八点多い六百五十七銘柄が出品された。

審査は四月三日、四日の両日行われ、このほど成績優秀と認められたもの八十三点を公表した。このうちいわき市から出品された五点のうち、白馬の雪酒造株式会社（松本勇社長）製造の「白馬の雪」が見事入選、地元酒の優秀性が認められた。

今まで地元の銘酒は磐、伏見や会津産の陰にかくれがちだったがこれを契機として品質改善にいっそうみがきがかかりそう。地元の伝統ある民族酒に誇りをもって愛用される郷土意識の盛り上がりが期待される。

市内には十六酒造工場、三十銘柄がある。県内の入選は七銘柄だった。

【市交通安全母の会総会】

へイさん
9253　中島安男

くらし随筆

到る処青山有り

藤江　皓

二十数年先の建物は吹雪でかすみ、ところどころに自動車、歩行者が立ち止まっている。粉雪は容赦なく目鼻、耳に舞い込む。

◇

痛い程冷たい手足で私は、酒田の旅館に到着した。そのとき三十年以前、青森で経験した吹雪を思い出した。

酒田転勤の際、先輩から「酒田は山形県一番温暖で積雪も少なく米、魚のおいしい土地」と紹介された。しかるに二月のシベリア強風は想像だにできない激しさであった。

「本間様には及びもないが、せめてなりたや殿様に」と俗歌でうたわれている位、全国的に有名な日本一の農地所有者本間家がある。奥州、越後の多くの殿様へ金品を貸し与える程の資産家であった。裏日本の人々は気候風土からか勤勉で粘り強い。中にも酒田人は気性が明るく、付き合っても気持ちよい印象を与える。

◇

世間は「到る処青山有り」の格言のとおりである。人生には人それぞれの生き様があるが、要は自分がどう生きるかである。意識して生活目標を持つことは大切である。目標は道のりも大切だが、死の一瞬の我が心身の姿に置くことである。目標達成の割合は自分の努力の高さ深さ、重みによって決まるものと思えてならない。

（勿来電報電話局長）

東北一の高峰鳥海山の山容は、優しくもあり険しくもある気高い山である。庄内おばこに銘酒の酒田市に対し、裏側は秋田おばこに由利銘酒の本荘市である。いずれも美人と銘酒の土地柄で、鳥海山流出の水が良いからだというが、男冥利（みょうり）につきる地方である。春夏秋冬の季節を鮮明に区別して感ずる地方でもある。

概して裏日本の気候は、住む生物に対して厳しい。土地それぞれに住みにくい点はあろうが、特に長い冬から解放された春のうれしさと楽しさは、温暖な地方に住む人々には想像できないかもしれない。

サラリーマン戻し税説明会

いわき税務署はサラリーマンを対象に、戻し税の還付手続き説明会を次の日程で開催する。

▽平地区＝六月一・二日　9時30分～15時30分（文化センター）▽磐城地区＝一・二日　9時30分～15時30分（小名浜魚市場）▽勿来地区＝一・二日　9時45分～15時30分（勿来市民会館）▽常磐地区＝五日　9時30分～15時30分（常磐公民館）▽内郷地区＝五日　9時30分～15時30分（内郷公会堂）▽四倉地区＝五日　9時30分～15時30分（四倉公民館）

ないはま

◉…二十四日開かれた「市手をつなぐ親の会」（阿部伝六会長）の五十三年度総会は、初の試みの「市長を囲む懇談会」。田畑市長と七ザを交えながら質問や要望を投げかけ、市長の考えをただすのがネライで、午後一時半から一時間の予定を組んでいた。

◉…ところが、市長が現れたのは予定より約一時間遅れの二時半。それまでは、会場と目と鼻の先にある市文化センターで開かれた「市PTA連絡協議会」の五十三年度総会会場に、「あいさつをして中座し、親の会の方へ出向く予定になっていた。会議の進行状況に応じ多少の時間的なズレが…。スケジュールの組み方に無理があった」（杉本大助秘書課長）のが遅刻の原因とか。

◉…懇談会の会場に入った田畑市長、「三時から別の会議（土地開発公社の理事会）があって」と約三十分後、足ばやに会場を後にした。

◉…しかし、さすがに気がひけたのか、「見て下さい。分刻みのこのスケジュール」と予定表を披露。期待が強かっただけに送る側の表情は複雑。

◉…連P会場で同席した滝正熙県議（市長選挙対立立候補者）を意識してかのカンぐりも。

「鞭声粛々夜河を渡る…。

氷（アイス）無料サービス
洋酒お買い上げのお方に
ウイスキーをおいしく
（オンザロックや水割りに）
自動製氷機を備え　すきとおったおいしいダイヤアイスをいつでも用意してサービスしています
定休日…毎月第1・第3水曜日
世界の銘酒と贈答品
会津屋酒店
いわき市平字鹿前　電74－2305
（平北白土のスーパー街道マルト入口）

新装開店のお知らせ
6月1日㈭オープン！
永らく休業させて頂きましたが、ハシモト理容院「大町店」（おきな湯となり）が、このほど新装開店させて頂くことになりました。
現在、営業中の「佃町店」（NHKうら）ともども宜しくお願い申し上げます。
ハシモト理容院
佃町店　☎21－4504
大町店　☎23－9456

●年中無休
AM7:00～PM10:00（日祝AM10:00～PM7:00）
◆新たに駐車場を設けました
車でおいでのお客様は店前の正月町駐車場をご利用下さい
●モーニングサービス
AM7:00～PM11:00（¥280）
純喫茶　待合室
平・正月町（郵便局向かい側）☎21-4185

〝くらしにうるおいを〟
花の森
いわき市平字大町三一（六号国道沿い）
電74八〇一七
㉑四一八七（ほんちょいはな）
㉑二四四三（夜間）

寿司ひとすじ
千成（せんなり）
平・平和通り　電74七七五四

注文バッジ
名入帽子
刺しゅうネーム
健康堂
平字才槌小路　電七四－二三九二

ざっくざっく愛谷遺跡

豪雪地特有の複式炉も

中世・横穴ずらり70基

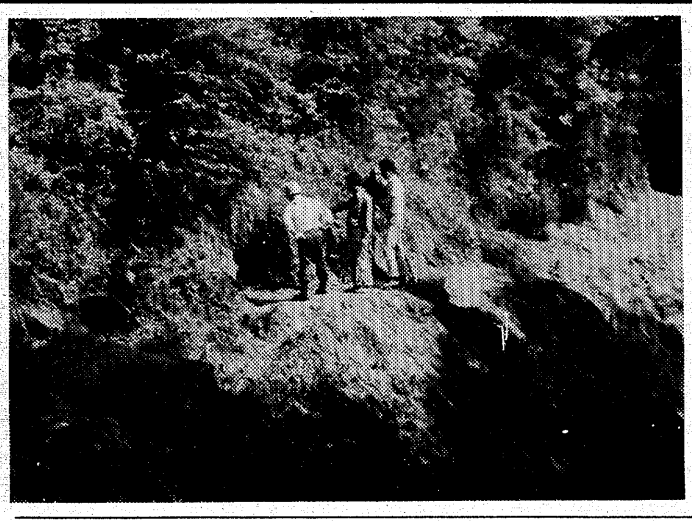

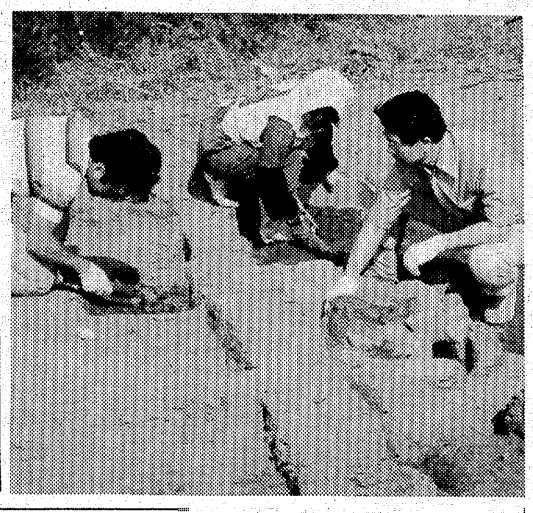

いわき市好間町愛谷字大平地内、「愛谷遺跡」の全面発掘調査が開始されて二カ月近くになる。これまでには土器太鼓、須恵器の破片など二万点を超す遺物が出土しているが、このほど市内では初めての複式炉が見つかったほか、中世の館跡の南側斜面に約七十基の横穴が確認されるなど、調査は複合遺跡を裏付け、歴史をひもとくよう、次々に現れる新事実、出土品に活気づいている。

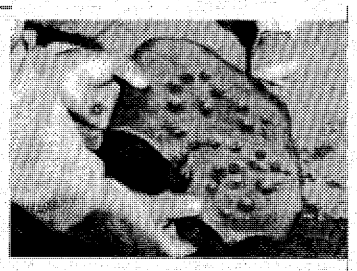

同遺跡は規模、調査期間とも市内最大のもので、縄文時代の集落跡と中世時代の豪族の館跡が重なっているとされ、調査前から大きな関心を集めていた。今年の一月にクワ入れし、この四月から馬目順一市文化財調査委員を発掘担当者として、作業を進めている。

これまでに出土した遺物は、縄文時代中期にクルミやどんぐりなど木の実を割るのに使った石皿、土偶脚、それに弥生、時代の洗骨埋葬用のツボなど二万点を超え

【㊧南側（小谷作）斜面に群をなす平安時代の横穴㊨市内で初の「複式炉」＝縄文時代㊨㊤木の実を割るのに使った縄文時代の石皿】

た。また、両時代と古墳時代に奈良、平安、中世（室町）と六時代にわたっての"複合遺跡"という予想が確認された。

さらにその後の調査で、縄文中期（四千年前）と、古墳時代（千四百年前）の住居跡が二基ずつ発見された。特に縄文時代の住居跡には石で組んだろばたとこのすぐわきに、ツボを埋め込んだ「複式炉」が見つかり、調査関係者を興奮させた。この炉は宮城、山形県内の中通りなど豪雪地区以外にはないものとされていただけに概念的な記録を書き換えることになった。

同時に、両時代の住居跡の床には一"から五"前後の碧玉製のはく片が無数に散らばっていた。これは、山陰地方などから産出したもので、同地方から原石を運び生産、加工するなど交流も活発に行われていたものとみられている。

また、中世の館の南側すそ、標高四十五㍍前後に、部分的三段に七十基近くの横穴が見つかった。入り口一・五㍍前後、奥行き二㍍～三㍍ほどの小規模の横穴だが、平以北でこれほど多くの横穴群は初めて。横穴群のわきから平安時代の須恵器の破片が出土したことで、同時代のものと解明されたが、いずれも上流階級の墓ではなく、中・下層の家族が葬られたものらしい。これは調査はせず、このまま保存される。

大地の驚異 55のナゾを解明！

1日発売　柳沢一郎さんが書く

いわき短大教授柳沢一郎氏がまとめた「いわき話題事典・大地の驚異」を来月一日、市内有名書店からいっせいに発売される。この本は、はましん企画が「ふるさと文庫」の第一号として出版したもので、市教委推薦、平地学同好会が協賛している。

柳沢市はこの本の中で「長い時の流れの中で、常に変動している大地、これは生きている大地であり、驚異の大地でもある。しかしこれは自然界における万物流転の一つの現象にすぎない。数億年前の古生代より、何回かの大きな地かくの変動の結果が現在の姿そのものなのである」と述べ、五十五のナゾを解明して行く形で、いわきの大地の驚異を興味深く学校の生徒にも理解できるよう紹介している。新書版、二百八㌻、定価千円。

【発売される柳沢一郎の「大地の驚異」】

少女あっせん追送検

東署が上遠野、菊池の二人を

いわき東署は二十六日夕、さき に十七歳の少女を料理店に紹介して働かせ、児童福祉法違反の容疑で逮捕したいわき市小名浜字隼人七〇、スナック「隼人」経営上遠野節子(三)と茨城県鹿島郡鉾田町鉾田九五ノ四、料理店「小菊」経営菊池文子(三四)の二人を追及していたが、これまでの調べで昨年五月、二人の女性（うち少女一人）を有料で紹介、働かせていたことが判明、上遠野を職業安定法（報償受領の禁止違反）、菊池を風俗営業等取締法（年少者に関する禁止行為）違反の疑いで地検いわき支部に追送検した。

調べによると上遠野は昨年五月ごろ、以前勤めていた「小菊」の経営者菊池から、「お座敷女中を見つけてくれ」と頼まれ、店に客として出入りしていた同市小名浜、無職A子さん(二)＝当時＝と宮城県、同B子さん(三)＝同＝を菊池に紹介、さらに、今年一月には同市小名浜、同C子さん(二)を紹介。紹介料として合計数十万円を受け取っていた。

菊池はA子さんが十八歳未満であることを知りながら、お座敷女中として客の接待をさせていた。

A子さんは三～四日、B子さんは四カ月、C子さんも三カ月勤めて「小菊」をやめ、すでに家に帰っている。

あと絶たぬ"売春湯本"

おかみ・社交クラブ・旅館3人を逮捕

いわき市常磐湯本町の社交クラブホステスによる売春事件を捜査中のいわき中央署は二十六日午後二時半ごろ、同町三函一〇九、社交クラブ経営鈴木メリ子(四五)と同上湯長谷町湯台堂一、同大橋ヤス(六五)の二人を売春防止法違反（あっせん）、同市常磐湯本町吹谷三九、旅館経営堀内カネ(五九)を同法違反（場所の提供）で逮捕した。

調べによると鈴木は昨年十二月ごろ、常磐湯本町の旅館に接待婦として呼ばれた際、客の求めに応じ、自分の経営する「ナイス社交クラブ」所属のホステス三人を紹介、売春をあっせんした。また、大橋も今年一月末ごろ、なじみにしている同町の旅館の女中から連絡を受け、自分の経営する「すずのや社交クラブ」のホステスを紹介、売春のあっせんをした。さらに、大橋は実妹の堀内に電話で連絡し、客を紹介。これを受けて堀内は自分の経営する旅館「明美」の部屋を売春場所として提供、部屋代として三千五百円をとっていた。

同署では今年に入り、"客"から二値段があまりに高すぎる」などの"苦情"や、「社交クラブのホステスによる売春で、湯本温泉はさびれる一方だ」などの投書があったことから内偵を進め、今回の逮捕に先だつ今月十八日、同クラブや旅館など数カ所を家宅捜索、宿帳や領収書、玉帳（ホステスのかせぎ高）など証拠品数十点を押収した。

社交クラブのホステスによる売春は二回三～四万円。このうち同クラブが二割、さらに旅館の女中が"おとし"と称して二割ぐらいピンハネしていた。

同署防犯課によると、同町にはこうした社交クラブが二十五軒（ホステス二百人）あるが、大半の旅館は同クラブと"契約"、ホステスは座敷に上がっている時間に応じてクラブに一定金額を納入する決まりになっており、旅館の"要請"に応じて売春しないと金にならないのが実態。これが同町から売春が後を絶たない最大の原因だとしている。

昨年も売春場所を提供するなどしていた義理の母子（五月）や、同クラブとグルになり、売春をあっせんしていた旅館の経営者二人が同法違反で逮捕（十月）される事件があった。こうした"売春地帯・湯本温泉"は県外にも知れわたり、今回の摘発で宮城県仙台市の農協団体なども客となっていたことがわかった。

同署では今後、売春の実態解明を急ぎ、他の社交クラブや旅館を摘発するとともに、暴力団がこうした売春の仕組みに目をつけ、資金源にしているとの情報もあるため、さらに捜査を進めている。

独り暮らしの竹原さん死ぬ

二十六日午後七時五分ごろ、いわき市小名浜字松之中七七、無職竹原忠雄さん(六七)が自宅居間で死んでいるのを隣の店員(三六)がみつけ、いわき東署に届け出た。

調べによると、竹原さんは軽便カミソリで左肩二カ所（鎖骨と首の間）の動脈を切っており、そばに遺書が置かれてあったことから、自殺したとみられている。死亡推定時刻は二十三日夜。死因は失血死。死後四日目で発見された。

竹原さんは二十年前に妻と死別してから独り暮らしだった。遺書には「理葬は簡単にして下さい」と書かれてあった。

こうした"新事実"に加え、先に中国・明時代、「竜泉窯」で焼かれた緑色の中国陶磁器の破片も出土しており、関係者は今後の調査に期待をふくらましている。

磐城3Cコンペ10日に開催　延期中だった三団体（いわき小名浜ロータリー、同ライオンズ、磐城JC）親善ゴルフ大会は六月十日正午スタート、小名浜カントリー倶楽部で開く。

休業のお知らせ
六月五日から八日までの四日間　研修のため休ませて頂きます
ビューティーサロン　ささき
平大通りカオルビル2F　電㉑四一一〇

▶寿し、麺類、丼ぶりもの……　【出前迅速!!】
安美寿し
＊米店ならではの……一味違います！
小島町1丁目　☎27－1527
猪狩米店　☎26－1263

趣味の園芸
さつき
（郷ケ丘生協前）
いわき市郷ケ丘2丁目35－1

新鮮な花と緑をご家庭に
"調製"祝花　御仏花　花束　生花材料一般
お気軽にご相談下さい
（四倉）飯塚生花店
☎32－4550
いわき市四倉町西二丁目13の11

味わってみて下さい
豊富なメニューで皆様をお待ちしております
若いお二人のデートの場に
奥様方の憩いの場に
そしてビジネスでお忙しいあなたのご商談の場に
ゆったりとしたふんいきのグリルで料理をお楽しみ下さい

ご好評
ランチタイム
AM11～PM2・¥450
毎日　日替わりです
ご宴会のプランは洋食で……
4人様から70人様までの用意がございます
無料駐車券進呈
車でお食事のときは　隣の田町駐車場をご利用下さい
（ランチご利用のお客さまには　駐車券はございません　ご了承下さい）

レストラン ブラジル
RESTAURANT BRASIL
営業時間 AM11:00 PM8:00
いわき市平・田町・並木通り　いわき民報ビル2F ☎(74)2990

G・Sチャリティーバザー

あす　大黒屋

ガールスカウト県支部主催のチャリティーバザーが二十八日午前十一時から午後二時まで、いわき市平の大黒屋デパート六階催し会場で開かれる。スカウト隊員とその保護者手作りの品約二千五百点が並べられる。益金は社会福祉に贈ると共に、支部の活動費などに充てる。

会と催し

※28日――

【小名浜公民館】▽原動機付き免許教室（10時）▽小名浜アマチュア無線クラブ総会、短歌教室（13時）

【常磐公民館】▽学校給食パン品質調査（8時30分）

【ことぶき会館・いわき民報ビル】▽大和田秀勝氏叙勲祝賀会（14時30分）

【草野美術ホール】▽林和利個展（9時）

【いわき産業会館】▽国鉄OB平親交会総会（10時）

【文化センター】▽日本盆栽協会展示会、石城山岳会例会、万点会の集い、青年学級教室リーダー研修会、ガールスカウト県支部研修会（9時）▽いわき天文研究会例会、民謡二楽会例会（13時）

※29日――

【平市民会館】▽労政協会いわき支部役員会、ダイヤケミカル会議（13時）

【磐城市民会館】▽胃ガン検診（9時）▽対話集会（17時）

【小名浜公民館】▽労働保険年度更新申告書受付（9時30分）

【ことぶき会館・いわき民報ビル】▽日本タッパーウェア講習会（10時）

【しゃくなげ会館】▽経営者協会・中間管理者のための教育訓練講座（13時）

【いわき産業会館】▽日本社会党（18時）

【文化センター】▽婦人料理教室、更生保護事業遂行研修会、理容専科講習会（9時）▽月曜コール例会（10時）▽日本民踊協会例会（13時）▽サークルニイ・エム例会、釣教室、淡交会青年部茶碗学習会、民俗ダンス例会、シンフォニックウインドアンサンブル例会、平FG合唱団例会、文化財教室、詩吟サークル例会（18時）

市況

魚類

二十七日朝の小名浜港はカツオ、マグロが好漁。

【小名浜港】巻網船六カ統六七・六ッ、定置網船二隻十ッ、底引船十三隻十一・五ッ、小型底引船八隻　小舟百十七隻

▼カツオ　五万一千五百キロ。三五〇―一二五▼マグロ　七千三百キロ。一一九〇―三五一▼ビンナガ　五千九百キロ。三六〇―三四五▼カワハギ　五千キロ。一六―一四・七▼サバ　四千キロ。一九〇―三〇▼スケソウダラ　三千キロ。六〇▼バチダルマ　二千四百キロ。七五九―五〇〇▼水タコ　二千キロ。二〇〇―四〇▼水ダラ　千八百キロ。三〇▼キンキ　千六百キロ。七五〇―一〇〇▼ナメタ　千二百キロ。五七〇―二〇〇▼キワダ　五百キロ。六八九―五〇〇▼ドンコ　五百キロ。一五〇―二〇▼マダラ　三百キロ。一〇〇―六五▼コノシロ　三百キロ。七五―六〇▼スズキ　二百五十キロ。三三〇―一一八〇▼ブドウエビ　二百五十キロ。三五〇―一八〇〇▼セイゴ　二百キロ。一一〇〇―三七〇▼ザメサガレイ　二百キロ。一〇〇―五〇▼アワビ　百八十キロ。四五〇―四三〇〇▼メカリ　百五十キロ。二〇〇▼貝焼き　四千四百四十三個　四三〇―二四〇

【江名港】巻網船　力統四・七ッ、定置網船二隻・五ッ、底引船一隻三ッ、小舟二十隻

▼キワダ　三千四百八十キロ。一〇〇―六八九▼キンキ　千六百五十キロ。四八〇―一六〇▼カツオ　千二百キロ。一七〇―一三〇▼ヒケダラ　九百九十キロ。一三▼ヤマモモ　七百三十キロ。二五一―一三▼イワシ　四百二十キロ。一五▼サバ　二百七十キロ。二〇▼アワビ　百四十キロ。四一五六―二〇▼エビ　百二十キロ。三八〇〇―一五〇〇▼メヌケ　百二十キロ。六〇〇―三五〇

【中之作港】巻網船二カ統七・釣船一隻二十八ッ、底引船一隻・四ッ、一本

▼カツオ　二万七千二百キロ。二六一―八▼本マグロ　六千四百二キロ。一九五〇―九〇七▼ビンナガマグロ　八百八十五キロ。三三九―三〇六▼キワダマグロ　四百三百七キロ。九八七―八八七▼ドンコ　三百五十六キロ。一五九▼水ダラ　二百三十八キロ。一〇▼ヒラマサ　百五十七キロ。九〇〇―四〇〇▼スケソウダラ　百四十七キロ。五〇

野菜

▼大根九〇―五▼ニンジン一五〇―三〇▼ゴボウ三〇〇―五〇▼白菜四五―二〇▼キャベツ六〇―二〇▼ネギ六〇―一〇▼レタス七〇―二〇▼キュウリ一八〇―四〇▼ナス四五〇―二〇〇▼トマト二五〇―三〇▼サツマイモ一二〇―三〇▼バレイショ一八〇―五〇▼サトイモ一二〇―九〇▼玉ネギ六〇―三〇▼モヤシ八〇―七〇▼ナガイモ一五〇―三〇▼ニンニク四五〇―二五〇▼玉子二四二―三三〇▼竹の子一五〇―五〇▼サヤエンドウ五〇―二〇▼インゲン一二〇―六〇▼フキ九〇―四〇▼ウド二五〇▼カボチャ二〇〇―一〇〇（以上キロ）▼葉類二〇―五▼ニラ三〇―五▼ホウレン草七〇―一〇▼春菊四〇―二〇▼カブ六〇―二〇（以上束）▼ピーマン四〇―二〇▼生シイタケ一三〇―五〇▼ナメコ一四〇―一〇〇（以上袋）▼カリフラワー八〇―二〇（コ）

果物

▼グレープフルーツ二〇六―一八三▼レモン三二四―二九四▼リンゴ五五〇―三〇〇▼バナナ一七五―一四二▼パイナップル一六〇―一五〇▼甘夏カン一四七―一四七▼夏ミカン八〇―二五▼スイカ二九三―一五〇▼プリンスメロン五二五―一二五▼ブドウ二〇〇―一二五〇（以上キロ）▼イチゴ二〇〇―四〇（パック）

（市中央卸売市場調べ）

※お断り＝株式前場は2面、読者の声は3面に。

みんぽう映画案内

※【平】

☆ひかり座（五・五〇）カタストロフ（七・二〇）死亡遊戯（～6月9日　本日オールナイト）

☆聚楽館（五・三五）爆走／キャノンボール（七・一五）原子力潜水艦浮上せず（～6月9日　本日オールナイト）

☆アポロ座（五・四〇）クワイヤボーイズ（七・四〇）マニトウ（～6月2日　本日オールナイト）

☆平東宝（四・三九）風林火山（七・三三）ザ・ゴキブリ（長期上映　本日オールナイト）

☆平東映（五・二五）仁義なき戦い・頂上作戦（七・一五）日本の仁義（～6月2日　毎日オールナイト）

☆名画座（七・四六）風と共に去りぬ（～6月9日　本日オールナイト）

☆平ロマン劇場（五・三五）谷ナオミ縛る／（六・三五）痴漢横丁交番前（七・四五）順子わなの性天国（七・四二）嵐の女（八・四六）性感脅迫魔（～6月2日　本日オールナイト）

※【常磐】

☆三函座　襲う　セックス味くらべ　好色美容師（～30日）

※【小名浜】

☆国際　痴漢手さぐり　不倫の午後・肌狂い　ザ・コールガール　情痴の檻（～30日）

☆磐城座（改築のため長期休館）

☆金星座　縄と女　日本性乱史（～6月2日）

☆銀星座　ドミノターゲット　エマニエル夫人（～29日）

※【植田】

☆うえだ館　西陣心中　金閣寺（～31日）

☆中央館　制服暴行遊び　犯しぬれわれ　強姦致死傷罪（～30日）

☆菊多館　駅前不動産・美女も幹旋します　東京チャタレー夫人　宇野鴻一郎のあげちゃいたい（～30日）

あすの運勢

小川石洲

五月二十八日（日・先勝）

【1月生】良い協力者を得て結果プラス、誠意で当たる

【2月生】平穏のようでも急変の危険、慎重に取り組め

【3月生】何かと先手を打って出て有利、消極的は不可

【4月生】他人事にかかわれば不利招く、自分の立場守れ

【5月生】リードしたいで有利に運ぶ、誠意で取り組め

【6月生】徐々に好転するにせし、タイミングよく動け

【7月生】周囲に敵をつくる恐れがある、控えめが安全

【8月生】何かと骨が折れることがある、軽率に動くな

【9月生】周囲の動きにまどわされるな、ペースを守れ

【10月生】話の進め方で情勢も好転する、誠意で当たれ

【11月生】自信過剰で失敗する恐れ、周囲調し有利

【12月生】あせって先走ればつまずく、慎重に取り組め

◇　◇

五月二十九日（月・友引）

【1月生】まずまずの成果が期待できる、軽率つつしめ

【2月生】じっくり取り組んで結果よい、軽々しく動くな

【3月生】いたずらに先走れば失敗する、無理をするな

【4月生】だいたい予定どおりに運ぶ、慎重に取り組め

【5月生】感情に走って不利を招く暗示、冷静さが必要

【6月生】甘い話に心が動きやすい、欲ばればマイナス

【7月生】ライバルに苦しめられる暗示、用心して進め

【8月生】頼りにならぬ人をあてにするな、自力で前進

【9月生】あせって軽率に動けば自滅する、控えめ安全

【10月生】運気が安定せず迷い多い、確信なければ自重

【11月生】引っ込み思案して好機を逃がす、積極性が必要

【12月生】多少苦しいが先行き明るい、抱しがんばれ

いわき民報案内広告

■１ダン４行　2,400円（前納扱いです）
■同一広告５回以上掲載は１割引き
■お申し込み・お問い合わせは本社営業局広告部
☎㉓1666代＝支社・支局・いわきPRセンター＝☎㉓0690へ

家屋

アパート▽六畳一間台所都市ガス付駐車可▽場所＝平・旧城跡▽連絡先＝電㉓三二一六

貸家▽六畳六畳四畳半台所六畳バストイレ付▽駐車可▽場所＝泉駅より徒歩五分▽連絡先＝電㊿四一〇八

貸家▽六畳四畳半台所トイレプロ付き▽駐車場有り▽場所＝上荒川砂屋戸▽停留所近し▽車で平へ五分　▽電㉔二六〇二

貸事務所と倉庫231平方㍍（70坪）2階建駐車可▽内郷御厩町日東タイヤ隣▽希望により鹿島街道に新築可▽連電㊳二六六二

貸店舗事務所向▽八ツ坂団地入口ホワイトビル1F14坪2F14坪▽賃7万協力金3月▽駐車場付き▽連絡先電㊹五八六四

譲る店舗《酒蔵》現在盛業中平・大町▽10平方㍍3畳6畳座敷有り▽価格相談に応ず連絡先＝四時以降＝電㉓七二八七

貸事務所▽平駅徒歩5分▽2F57平方㍍17坪1室▽駐車場付き▽場所＝NHK裏▽環境抜群▽面談▽連絡＝電㉔五八六四

土地

貸地（宅地）247平方㍍（75坪）坪当り年間千円▽場所＝内郷高坂町立町▽「和光産業」▽連絡先＝電㉖二八二七

雑件

駐車場▽月極め▽場所＝平字五町目角（石川紋店裏）▽連絡先＝電㉓二〇五〇

募集

理容技術者募集▽若干名食事付きで8万4千円他委細面談▽連絡先＝電㉖五六三一

大型運転者募集▽3名▽年齢35歳前後迄▽平下神谷字御城30『旭運送有限会社』▽連絡先＝電㉞七二一三

女性求む▽若干名▽45歳位迄後5ヌは6時～2時▽高給優遇▽社保完▽履歴書持参▽面接＝随時（2～4時）電㉓一二六六

女子社員6名▽18歳～25歳▽田町に新しいパブをいっしょにつくりませんか▽10～16時に電話を下さい▽㉑一六四〇松本

男女営業社員募集▽バイト可簡単な小学・中学用教材の普及▽日収7千円上月収20万確『初等中等指導会』電㊹八六〇八

女性募集▽主婦最適▽誰にも簡単に出来ます▽女性下着の販売普及最高の収入申込下さいカトリーヌいわき電㊹九一二七

平の夜を代表するキャバレーメトロが……
あなたを求めています
●ホステス定員50名／やる気になれるシステムで市内最高収入／契約金・バンス制あり
●只今大好評サービスメニュー（8時までご来店の方ラストまでビール・オールド等原価又は割引提供）ならびに団体割引きで爆発的人気を博しています

キャバレーメトロ
平駅前大通り
地下事務室　電㉒0455
企画室　電㉒2748
㈱銀河チェーン

植田駅前店
6月中旬大きくOPEN
男女美容スタッフ募集
♥独立をめざしてあなたも私達のブレーンに参加してください
●チーフ……1名
●技術者……数名
●インターン…3名
●素人……2名
●受付……1名
▷給与8万以上▷住込・通勤可
●連絡先
丸正ブティック
☎(02466)3―1116
（午前10時～午後5時）
サロンド エルモア

急募
●男女社員募集
（業務拡張のため）
・経理・営業業務
・年齢…18歳～30歳位
・社保完備・委細面談
繊維品卸問屋
株式会社ほていや
平字大町　電㉒1711

奥様のパート
※余暇を上手にいかしてみませんか
●時間　9：30～15：00
●年齢　25歳～45歳位
●給与　6万円以上
●仕事は自己担当会社の連絡奉仕　簡単な事務能力のある方なお可
フコク人事部
平・南町58☎㉓0566

募集
■男女従業員　若干名
◎18～45歳くらいまで◎男子は普免要◎社会保険完備◎女子はパートも可◎高給優遇◎委細は面談のうえ
高級鮮魚魚利
小名浜字隼人　電㊷3536

免許番号福島県知事(1)第1173号
建設業県知事(特)52号第2825号
東北土地開発株式会社
いわき支店　平・白銀町
☎23 1188・1189・2677

売地	鹿島町米田 194平方㍍（58坪）3.3平方㍍ 5.5万 第2種住専 建ぺい率6割 仲介	住宅最高
売地	内郷小島バス停徒歩3分 650平方㍍（147坪）住居地域 建ぺい率6割 仲介	総額1,600万
売地	平中神谷 340平方㍍（102坪）3.3平方㍍ 6万 住居地域 建ぺい率6割 仲介	

免許番号　福島県知事(2)第405号
建設業登録　福島県知事　般50第7217号
山登興産株式会社
電話23―8000代

売地	湯本・矢津団地 243平方㍍（73.5坪）3.3平方㍍6.1万（仲介）
売地	平・菱川町 172平方㍍（52坪）事務所等最適 価格は相談に応ず（仲介）
一戸建貸家	郷ケ丘・1丁目 6畳 4.5畳 3畳 DK バス トイレ付 駐車可 賃月2.3万（仲介）

JACCS 女子社員募集
●資格　高卒以上
●職種　営業事務…若干名
●待遇　当社規定による　賞与年2回　年間5.5カ月以上
●勤務　午前9時～午後5時30分　隔週2日休日制　土曜日午後1時まで
●面接　5月30日（火）午後1時～4時迄　履歴書身上書　写真添付の上持参下さい
資本金25億東証上場会社　支店・営業所全国79都市
クレジットの株式会社ジャックスいわき営業所
平字大町7―1（振興相互ビル6F）　☎21―2400（代）

店舗拡張のため
■特別幹部候補募集
給与＝十九万～二十七万円
●年齢＝20～35歳迄●業界経験者可
●高卒以上●寮完備●普通免許所有者優遇
平のナイトレジャー産業を推進する
サロン・ピンクレディー　☎㉒三九八一
サロン・平花嫁学校　☎㉒三九三四
寿観光株式会社
いわき市平字正内町三九　☎㉓七六六四

今夜は貴方が先生!!
平・白銀小路に堂々オープン
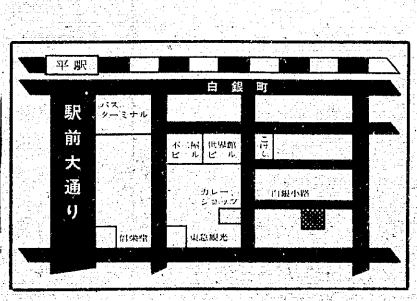
《完全前金制》
7時迄　¥2,000
8時迄　¥3,300
8時過　¥4,400
〔ビール3本おつまみ付〕
○テーブル料・サービス料は一切頂きません
サロン　平花嫁学校
平・白銀町　白銀小路☎22―3934