夕刊
いわき民報
郵便番号　９７０
いわき市平字田町63－7
いわき民報社
© 振替口座（郡山）4028
本　社　0246 ㉓1666
小名浜支社　0246 ㉜3560
常磐支局　0246 ㊷2380
勿来支局　02466㉗2903

公募方式による

市民教室終わる

総合計画第二次素案に盛り込む

〝名案〟225件市長に提出

出し合った夢とアイデア、ほしいモノレール　小名浜港にふ頭タワー

公募方式によるユニークな「市民参加」の実践版として注目されていたいわき市主催の「市政教室」がこのほど終わった。一九九〇年（昭和六十五年）を目標年次とする市の総合計画づくりは第二次素案の審議会提出によって大詰めを迎えたが、同教室ではその前段として第一次素案をテキストに、市の現状や将来のあるべき姿を検討した。同教室は昨年九月～今年三月に延べ七回開催され、一般公募で選ばれた市民九十人が自由に夢やアイデアを披露。「モノレールなど新交通システム導入の検討」「ゴミ焼却場余熱利用の施設整備検討」といった形で、いくつかの意見が第二次素案に盛り込まれた。

「市政教室発言集」は、こうした研究生の〝名案〟二百二十五件のすべてを収録、直接かつより生々しい市民の〝声〟として市長に提出された。その一部を紹介すると―。

基本構想

「いわき市の未来像としては田園都市がふさわしい。人間と自然とが一体化したような小岩井農場的なものをつくるべきだ」

「こどもの村に企業を動員してディズニーランド的な施設をつくってはどうか」

「常磐線・泉～草野間を直線で結ぶ新線をつくり、新たに生じた空間に都市機能を備えた市街地を形成することによって大いわき市が誕生する」

「平、小名浜、勿来を結ぶモノレールはできないものか」

「市のシンボルとして東北の表玄関、小名浜港にふ頭タワーを、また港からいわきニュータウンを通って平駅に結ぶ緑と夢の道路（四軍線）を建設しては」

基本計画①

「工業出荷額は県内でもズバ抜けて高いが、労働者一人当たりの個人所得は郡山、福島より低い。労働者に対する資本の見返りとして、工業団地内に企業出資による保育所・幼稚園を併設するよう指導すべきだ」

基本計画②

「田舎とはいえ集落地には遊び場が少ない、遊休地利用を」

「老人が子供といっしょに暮らせるよう同居手当を検討しては」

「冬期間、川前地区はマイナス一五度に達する。スケート場などの建設を」

「最近の学校建築は画一的だが、市民の合意があればユニークな様式でもいいのではないか」

「市内の国鉄の駅名は古いまま残っている。いわき中央、同南駅とかに改めるべきだ。また、これに関連して平競輪をいわき競輪に、福島高専をいわき高専に改称しては」

「小名浜港に海難救助、船舶の安全航行のため、ヘリポートを建設すべきだ」

「公営住宅の建築様式を従来のタテ型からヨコ型にして隣との連帯感をもたせるべきだ」

〝名案〟225件市長に提出

いわきの駅名を考えよ

老人同居手当新設して！

草野公民館で畜犬登録

いわき市公衆衛生課は十二日午後一時半から、草野公民館で畜犬登録狂犬病予防注射を行う。

荒さんが療護園に寄付

いわき市平字五町目四、主婦荒栄子さん(五)は「身障者の人に役立てて」と現金二千円を本社に寄託した。

本社では、肢体不自由児施設「福島整肢療護園」へ贈った。

久之浜農協総会

久之浜農協の通常総会は、十八日午前十時から同農協で開き、五十三年度事業計画などを決める。

新味の魚清
平・二一　電七四―二六三三

四級小型船長免許教室

□講習日　4月15・16日
□国家試験日　4月25日
□申し込み場所　小名浜漁協会館
西丸釣具店(平)
平野・吉田・森谷釣具店(小名浜)

小型船舶小名浜教習所
小名浜字吹松（松原板金内）
電0246―92―4585

春開くいわきななはま

ワカメも大きく伸びて、干潮時には、素人でも容易に採れる。

○…いわきななはまには、本格的な潮干狩りの場はないが、動きが活発になったカニを追い、浜辺でボウフウを摘む家族連れで、これからにぎわう。　＝波立海岸で＝

○…四月の半ばを迎えても〝変動気温〟が続き、安定しない空模様だが、浜には観光客が訪れ、肌寒い中で、磯遊びや海草採りに興ずる姿が見られるようになった。

○…シーズン前で、浜辺には冬の荒波に打ち上げられた貝がら類がいっぱい。ノリや

いわき抄

▼…近ごろマチを歩いて気付くのは、喫茶店が多くなったことだ。日本人のコーヒー好きも相当なものである。

店によっては、朝早くからにぎわってモーニングコーヒーを楽しむ常連が増えている。特に勤めに出ている若い人は、朝食抜き、途中喫茶店に寄り、トーストとコーヒー一杯ですませている例が割に多いらしい。三食を毎日きちんと食べないとカロリーの摂取量が不足するし、栄養のバランスの点からも問題がある。若者が常時、朝食を抜き、コーヒーぐらいですますのは考えものである。

▼…こんな風にコーヒーについて書くと誤解されるから、良い点も取り上げておきたい。コーヒーの中に含まれているカフェインは大脳を刺激し、眠けさましの役を果たす。疲労のあとの一杯がまたおいしい。調べてみると、食事前に飲むとカフェインのため食事が進まなくなる。女性は肩が荒れる。しかし食後のコーヒーは消化をよくする効果があるようだ。砂糖を少なめに、できればミルクをたっぷりというのが望ましい。酒と同じく飲み方一つである。不況のときはコーヒーがよく出るのかどうか、それにしてもコーヒーなしには暮らせない人が、かなり多くなったのは事実である。

北海道一周
テラックスコース
●出発日　6月25日
（7泊8日・船中1泊）
●会　費　126,000円
（全旅館酒又はジュース付・アルバム付・カバン付・洗面具付）
※詳細は下記へお問い合わせ下さい
運輸大臣登録一般第150号　JATA会員
報徳観光
平サービスカウンター
☎23－6500（代）
本社営業所
☎26－1197（代）

春の公庫融資近づく

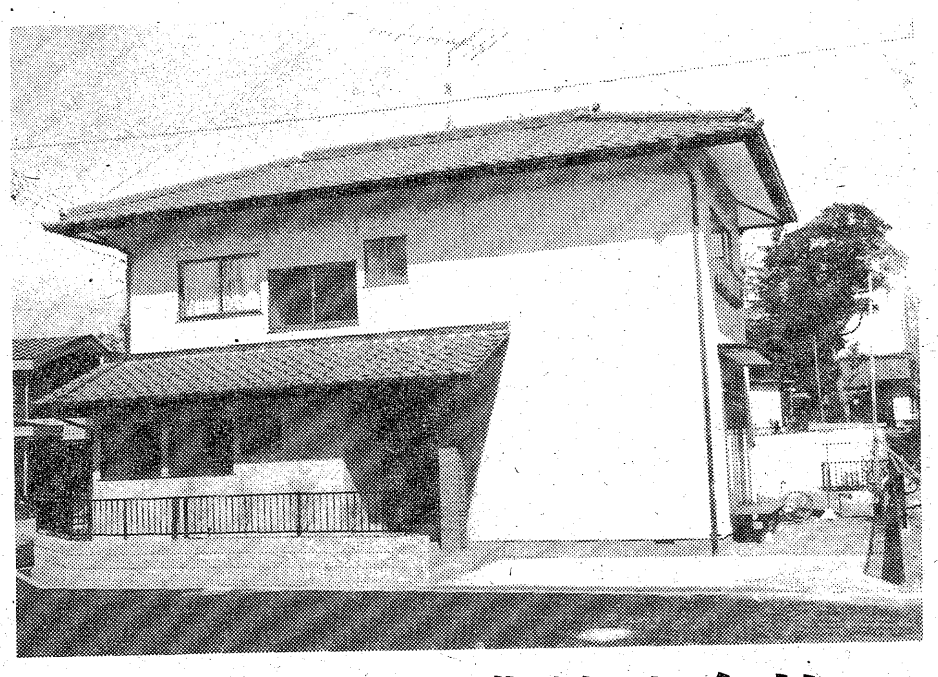

人間の力によって　自然を征服するという西洋流の考えにたった外来の家づくりと、自然と融合し、自然を友とする生き方をしてきた日本人の家づくりの思想とは根本的に異なります。
人間が人間の力だけで生きられると考えるのは大きな誤ちで、人知の働きは大自然の働きに比べれば実に他愛もないものであることがよくわかります。人間が生きてゆく上で、学問・技術の力はせいぜい万分の一残りの九千九百九十九は、天地自然の理の働きによって生かされております。
科学技術に偏重した新工法の住宅よりも、自然との融合の中に生き続けた伝統的な木造住宅が圧倒的多数の方々の支持を受けているゆえんです。
※公庫の申し込み手続きからプラン作り確認申請まで忙しいあなたに代わって満足のいく家づくりのお手伝いをさせて頂きます
渡辺住宅工業株式会社　いわき市好間町下好間字渋井18　TEL・36－3511（代）

県環境保全公社を設立

理事長に松平知事

来春、処理業務を開始

県、市、企業が共同出資して産業廃棄物の処理業務を行う第三セクター方式の県環境保全公社の設立総会は十日午後一時から、じゃくなげ会館で開かれ、理事長には松平知事を選任した。今年度中には処理場を完成させ、五十四年度から処理業務を開始する計画でいる。共同出資による基本財産は一億二千万円。

企業から排出される産業廃棄物を処理するため、県が公社設立構想を打ち出したのは四十九年。ところが、オイル・ショック、その後の県庁汚職事件などの影響で、公社設立は一時白紙の状態となった。しかし、五十一年十一月には、また公社の早期設立の機運が急速に高まり、県、市、いわき商工会議所、市内の企業の代表の間で話し合いが進められてきたが、さる三月一日、平保健所で開かれた三者の話し合いで合意が成立、四月に設立することを正式に決めた。

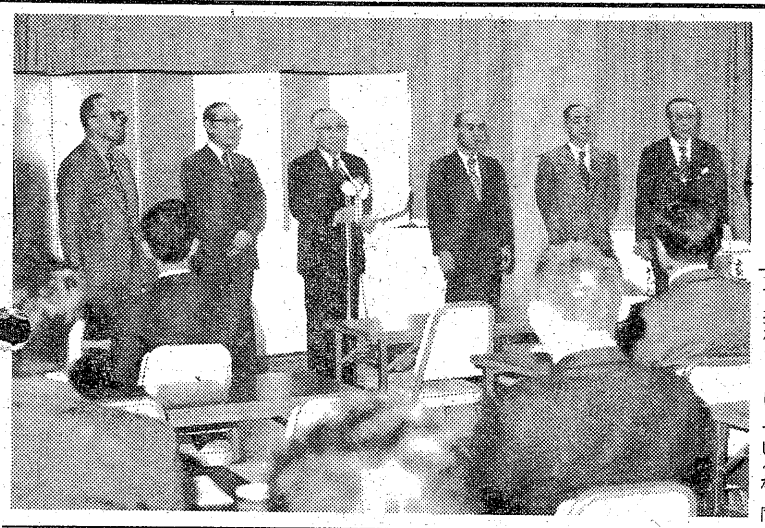

【環境保全公社の設立総会で役員を紹介、理事長就任のあいさつをする松平知事】

出資金は県四千万円、市三千三百万円、企業など四十二事業所四千七百万円。

総会には、設立発起人代表の松平知事、田畑市長、野崎いわき商工会議所会頭、参加企業の代表など約四十人が出席し、田畑市長、野崎会頭が議長団となって議事に入り、①公社の設立②寄付財産の受け入れ（出資金）③五十三年度事業計画など九議案を原案通り決め、正式に設立された。

公社設立により、処理場建設に取り掛かることにしているが、同処理場は五十三・五十四年度の二カ年計画で、総事業費七億八千七百万円を見込み、容量八十三万立方㍍の廃棄物埋め立て地のほか、二次公害防止施設、水処理施設などが備えられる。同処理場の面積は二十七㌶で、現在地権者と用地買収交渉を進めているが、買収が終わり次第着手する。計画では来年三月までには今年度分の工事が完成し、同四月から処理業務を開始する。

役員は次の通り。

▽理事長＝松平勇雄（県知事）▽副理事長＝佐藤宗光（県保健環境部長）田畑金光（市長）荒井正（呉羽化学錦工場）▽専務理事＝遠藤喜多男（前県生活環境部参事）▽理事＝大野雅人（県議会福祉環境常任委員長）橋本勲（市議会議長）永山新（市衛生部長）野崎理夫（いわき商工会議所会頭）鶴巻忠広（琿化学小名浜工場）▽監事＝丹治金一（県出納局長）草野四郎（いわき商工会議所専務理事）

盛大だった初のリサイタル

小林氏のピアノに酔う

いわき市ピアノレスナー協会主催、いわき市教委、いわき音楽愛好会、いわき民報社後援の小林仁ピアノリサイタルは、八日午後六時半から平市民会館大ホールで開かれ、聴衆約八百人を魅了した。

東京芸大助教授の小林氏が来市、リサイタルを開いたのはこれが初めてで、バッハ作曲の「メナタハ短調〝悲愴〟」をはじめブラームスの「バラード作品10（全四曲）」ショパンの「前奏曲〝雨だれ〟」などを次々に演奏、しばらく拍手が鳴りやまなかった。

翌九日は午前十時から正午まで福島高専音楽室で、小林氏のバッハ・インヴェンションの公開講座が開かれ、約五十人が熱心に受講、また公開レッスンでは五人の小・中・高校生が手ほどきを受けた。

日赤社員に加入呼びかけ

来月の「社員増強運動月間」を前に、日本赤十字社県支部いわき市支会（支会長・田畑金光市長）は日赤社員への加入を呼び掛けている。〝人命尊重〟をモットーとする同社の趣旨に賛同、個人は三百円、事業所は千円以上（ともに年額）を納めれば社員として登録される。

同支会では、今年度の社費（賛金）目標額を千六百二十八万七千円とし、生活保護世帯などを除き加入可能な市内約八万九千世帯から広く社費を募る。前年度は、千四百六十五万八千円の目標に対し、個人・法人合わせて千六百二十三万四千四百二十四円が集まり、目標達成率は一一一％。地区別では、三和、田人など山間部が高く、未達成の磐城、常磐を含め都市部は低い。

寄せられた社費は、災害時の毛布支給をはじめ、独り暮らし老人宅への〝愛のインターホン〟設置、血液型の無料判定などに役立てられており、事務局では、「一人（一カ所）でも多くの市民（事業所）が加入して欲しい」と呼び掛けている。

加入申し込みや問い合わせは市社会福祉課および各支所市民課へ。

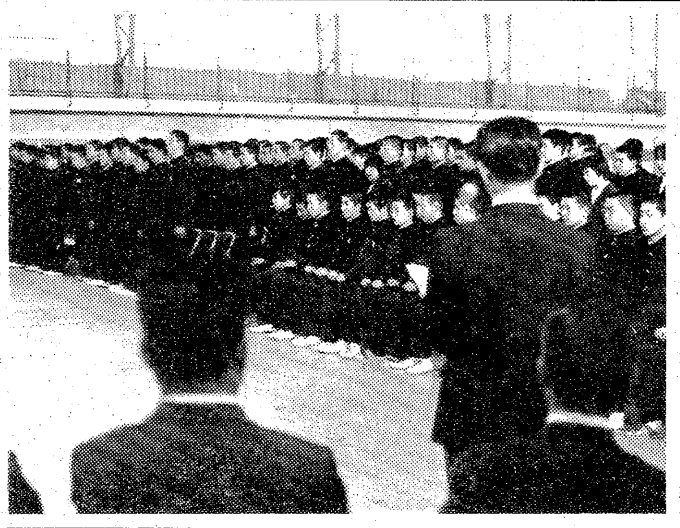

「何事にも逃避するな」

柏木校長が入学訓辞

国立福島高専（柏木健三郎校長）の第十七回入学式が十日午後、同校体育館で行われた。今年入学したのは女子四人を含む百六十五人。

式では、新一年生一人ひとりが名前を呼ばれ、入学を許可されたあと、柏木新校長が「君達が入学したこの学校は工業における知識と技術を身につけ、社会で実践するための専門学校です。よく学び、そして努力し、決して物事から逃避してはいけない。在学中はよい友、よい師を得、五年後には立派に成長して巣立って行ってほしい」と、式辞を述べた。

このあと、土木工学科の坂本欽司君が新入生を代表して、「常に初心を忘れず、校則を守り、最善の努力を尽くして励みます」と、宣誓、全員で校歌を斉唱して式を終えた。

【第十七回福島高専入学式】

植田小でツ反応検査　いわき市勿来支所は十二日午後一時半から三時まで、植田小でツベルク反応検査を行う。

平野球クラブ

◇四月大会（10日）

安部商事　000　002　2
東部ガス　001　02×　3

（安）松本―冀谷
（東）長瀬―永山

▽二塁打＝松本、冀谷（安）

◇同（11日）

福建クラブ　100　000　0　1
平工製作所　000　210　×　3

（福）小山―田中
（平）柴山、木田―木田、前島

会と催し

12日

【平市民会館】▽給水設備衛生管理、道路維持課会議（9時）▽人形展示会準備（13時）▽消防分団長会議（14時30分）▽平バレエレッスン（18時）▽きもの着付け指導（18時30分）

【勿来市民会館】▽輸入装飾品展示会（9時）▽いわきヤクルト販売定例会（13時）

【磐城市民会館】▽美術工芸品展示会（10時）

【小名浜公民館】▽錦城流（13時）▽手話サークル役員会（18時）

【常磐公民館】▽さつき会（13時）▽青年セミナー、点字サークル、書道サークル（18時）

【常磐市民会館】▽高橋バンド練習（18時）

【ことぶき会館・いわき民報ビル】▽表千家茶道・池坊華道教室（10時）▽ヤマハ原付免許講習会（18時）

【しゃくなげ会館】▽ローランド・テルミー面接会場（10時）

【草野美術ホール】▽カワイ体育教室（14時）

【いわき産業会館】▽建設機械講習会（9時）▽労働講座（18時）

【文化センター】▽体操教室（9時）▽平おかあさんコーラス例会（10時）▽石城山岳会例会、男声合唱例会、みづゑ会例会、いわき弦楽アンサンブル例会、サークルわだち例会（18時）

交通事故

（10日・県警交通企画課調べ）

	発生	死者	傷者
いわき中央署	4	0	6
〃東署	0	0	0
〃南署	0	0	0
今年の累計	388・8	0	521

人事消息

◆着任あいさつ▽市文化センター所長松本正盛氏、同次長小野賢司氏

川前で狂犬病予防注射

いわき市川前支所は十二日午前九時から、同支所、高部公民館の二会場で畜犬登録、狂犬病予防注射を行う。

あすの停電

▼久之浜地区＝（8時～8時30分、11時30分～12時）大久町大久字中ノ内他地区（8時～12時）大久町大久字中ノ内

天気予報

（小名浜測候所調べ）

玉半提供 ㉓九五九一

【今夜】東寄りの風、曇りで、夜半すぎから雨。

【明日】東のち北寄りの風、雨で強く降ることもあるが、夜遅くなって回復する。

【海上】今夜、多少波。明日、次第に波がやや高くなる。

【気温】▽10日＝最低4・0度（平年5・3度）最高20・4度（同14・7度）

（異常乾燥注意報継続中）

あすの暦

4月12日（水）

旧暦	3月	5日	勝先
六曜			
日出	5	07	
日入	18	07	
月出	8	08	
月入	22	25	
満潮	5	46	
	19	15	
干潮	0	00	
	12	40	

故父水野喜二の葬儀の際はご多忙中のところ遠路わざわざご会葬下されご丁重なご香料を賜りご芳情誠に有り難うございました
早速お伺いの上お礼を申し上げるのが本意ですが略儀ながら紙上をもってお礼を申し上げます
昭和五十三年四月十日
いわき市内郷宮町金坂六〇
喪主　水野栄一郎
友人代表　山野孝
外親・守
親類　同
有限会社　水野商店

妻油座初江はかねて病気療養中のところ四月九日午後十時三十五分永眠いたしましたここに生前のご厚誼を深謝し謹んでお知らせ申し上げます
追って告別式は四月十二日午後一時自宅で執り行います
昭和五十三年四月十一日
いわき市植田町本町三丁目八ノ四
喪主　油座進
男　油座功
葬儀委員長　坂本博
友人代表　間宮太郎
親類代表　小野俊彦
元
すし割烹　初美

ふるさと「いわき」のご案内は、観光バイヤーで。
JOKO・IETTER

●モデルコース（早まわり3時間コース）●料金・小型6,900円・中型8,400円
●コース＝平～沼ノ内弁財天～塩屋埼灯台～二見ケ浦～小名浜港～平
※詳しくは下記へお問い合わせください
みなさまの…
常交タクシー
本社☎(23)2343(代)・松ケ岡(営)☎(74)3410・神谷(営)☎(34)3214
しあわせひろげる常交グループ

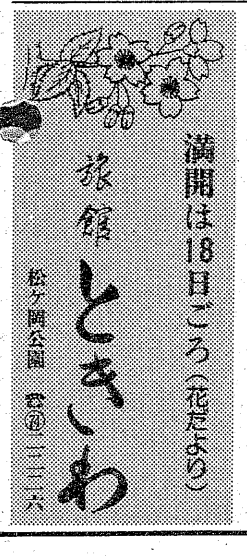
満開は18日ごろ（花だより）
旅館ときわ
松ケ岡公園　☎(22)1121代

【第1・3日曜日定休】
どじょう・各種近海魚・和定食
昼間の食事会・小宴会ご予約に限り承ります
和風料理やなぎ
平・新川町　電㉒五〇七〇

金融
お勤めの方で健康保険証持参の方ご相談に応じます
有限会社松鈴商事
平字田町・喫茶「太陽」東隣　㉓6688

肉高い！魚も高い！でも心配ご無用！
網元直売のまぐろの山菱は奥さんの味方
鹿島街道のまぐろの山菱さあいらっしゃい
網元直売

鹿島街道沿　電㊸5220代

越フジコシ
酒なくてなんの己が桜かな
昔から「酒で身を滅す」とか「酒で身を持ちくずした」とか酒を引き合いに出した譬（たとえ）には酒のために残念なことであるが結構なものはない　これならまずまずだというのは「酒なくて何の己が桜かな」というのがある　桜です　酒です　折り詰めです
折り詰め八百円からご予算に応じてご調整いたします

人

教育は人間同士の交わりから

いわき教育事務所長　高坂　啓作氏

「いわきは教育面でもいろいろあって、なかなかにぎやかなんだそうですね」。〝県内一〟を誇る？高校格差、〝日本一〟の中学浪人数などを指してか、開口一番、『いわきの教育』をチクリ。

二十年九月、石川郡浅川町の町立小学校を皮切りに、県北、中通りの小・中学校の教壇に立って三十三年目。この間、石川出張所（現県中教育事務所）、県教育庁総務課の指導主事も務め、現場も行政も。石川中の校長から同事務所へ。

いわきは二度目。一度目は福島師範時代、十九歳のとき好間第一国民学校へ〝地方教生〟として来て以来。今でいう教育実習で、期間は一カ月だったが、「だいぶいわきも変わりましたし、今度が初めてといってよいでしょうね」。

これまで勤務地は〝北国〟ばかりだったためか、「ここは本当に暖かくていいですねェ」と、〝東北の湘南〟第一印象。

小学生時代に担任だった女教師の影響を受け、この先生の好きだった『誠実』という言葉が座右銘。「仕事に追われるような忙しいときはつい、相手にキズをつけるような口ぶり、態度をとってしまう。自分がその人の立場だったら…と考え、必ず相手に理解してもらうよう心がけ、努力しているつもりです」。

さらに言葉をつなぎ、「教育、つまり教師と生徒はいかに心、気持ちの交流があるかでしょう。学校はもちろん、知識の伝達もするが、人間同士の交わりを体得させる場と思っている」と、柔和な話しぶりの中にも、時として口調を強める。

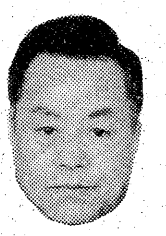

着任して間もないため、『いわきの教育』については「今のところまったくの白紙」。だが、「地域の実情をそれなりにつかみ、勉強して地域行政を考えて行きたいと思っている」。

マージャン、将棋、碁とひと通りこなすが、「広く浅くという主義で特技はないんです」。酒も「ほどほどなんですが、相手にはなります」。長男は東京の銀行へ、長女は警視庁の第三方面本部秘書課勤務。公舎でとく夫人と二人暮らし、大正十五年生まれ、52歳。

シードの8チームが姿消す

9日　小名浜職場野球成績

いわき民報社など後援の小名浜職場野球連盟春季大会二日目の試合は九日、日星球場など三会場で行われ、一部の二、二部の一、三部の五の計八シードチームが早くも姿を消した。試合の結果は次の通り。

▼一部

磐洋信金A（抽選勝ち）富士興産
日星製作所　3－1　新日本化学
日本化成　3－1　小名浜製錬

▼二部

江名漁協　1－0　東部運輸常磐
江名漁協　3－1　堺化学青婦部
日本検数A　12－0　水素商事
磐城通運A　6－3　小名浜製錬B
磐城支所　3－1　くみあい飼料

▼三部

東邦技術部　6－1　小名浜線材
本田アルカリ（抽選勝ち）磐城自校
電通磐城A　4－1　関彰泉
フタバ食品　14－4　磐城消防署
東邦リサイ（抽選勝ち）東部重車両
東京工機　14－1　イノコンクリート

除幕式で祝辞をのべる高木壇頭

岩井の記念碑除幕式に参列

恵日寺壇頭ら

滝夜叉姫が取りもつ縁で八日、茨城県岩井市の平将門石井の館跡に建てられた記念碑除幕式に、いわき市四倉町玉山、恵日寺壇頭高木利弘氏ら四人が招かれて参席した。岩井市長の式辞、隣接する石下町長や高木壇頭らが祝辞を述べた。除幕式半ばに西風が強まり、砂をまき上げるひとコマもあった。高木壇頭らは石下町から「是非立ち寄るよう」にすすめられ、将門ゆかりの地の人々と友好を深めて夕刻帰市した。

上平窪会長に石井さん

人クラブ、老ク

平・上平窪老人クラブはこのほど、任期満了に伴う役員の改選を行い、石井為清さん（七七）＝上平窪字酢釜九六、農業＝を会長に選出した。

副会長以下の役員は次の通り。任期は二年。

▽副会長＝鈴木寛▽庶務＝加沢貞衛▽会計＝宮下亀子　戸板寅雄▽社会部長＝鈴木寛▽観光部長＝薄葉正金

銀座商店会　11－1　県港湾建設
直十開発　12－1　東洋建設

▼四部

丸久工務店　7－6　サンフリーズ
滝原製作所　12－4　全日検協会

商店街

喫茶「潮騒」が新装開店＝泉町下川字須賀ヶ浦五四二（照島街道）に喫茶「潮騒」が16日新装開店。電五六－二七〇一。

ムービー新装開店＝小名浜字愛宕上に喫茶ムービーが新装開店。

プレイパブ・あらびいる＝平字白銀町13日新装開店。

ビル地下、プレイパブ・あらびいるが13日新装開店。

100貨店

九日の日曜日は初夏のような天気だった。家の中にいるのがもったいないという年配の主婦が友人の車に便乗して、いわき市めぐりとシャレた。日本一広いといわれるだけに一日で全部というわけにはいかない。大きく変貌しつつある南部地区を中心にかけめぐったようだが、「やっぱり歩ってみないとダメね」◆いわき市に住んでいて、いわきがどんなマチなのか、どのように変化してきているのか、ほとんど知らない人の方が多い。さて、スタートは湯本、まず小名浜に向かい、整備された産業道路を走ってバイパスに出る。勿来駅前を通って、こんど出来た国民宿舎に立ち寄ったが満員。「もう少し大きくした方が…」と感じたそうだ◆勿来の関は、まだサクラは固い蕾だったが、日立方面から車で来た花見客でいっぱい。すでにできあがってウタや踊りがにぎやか。こんどは渡辺町を通って湯本西郷へ出る。ここから白鳥に抜けて湯本丸山公園にのぼった。ここも家族づれでにぎわっていた。この暖かさが続けばすぐ咲くだろう◆次は川平から白水阿弥陀堂に行く。朱塗りのタイコ橋が出来上がったが、まだ渡れない。さすがにタイコ橋はきれいだという。こんどは内郷から平をへて鹿島街道を走り、このほど開店した道具センター「アンゼン」に入る。ここもすごい人出で、日用大工の道具類のほか洗剤、チリ紙など日用品も売っており、安いので、けっこう売れていたという◆さて、こんどは、ここから湯本に抜け、トリオ食品で大安売りの食肉を買う。野菜やお茶などの出店も繁盛していたそうだ。最後に白鳥に行って湯本観光グランドホテルで入浴。一日の疲れをいやしたが一回の入浴料が七十円、一日の休み料五百円とかで、これまた大にぎわい。出好きの神が多くなったものである。（龍人）

天保恵の花

名物茶碗（七）

南原幹雄作　石井三春画　（79）

表にひそんでいた七、八人の手先がばらばらっと玄関口へかけよってきた。

『おれは御用聞の物集広吉というもんだ。北の同心・小出辰之助殿のおさしずによって、めし捕りにきた。七之助っ、神妙にお縄をちょうだいしろっ！』

呼び笛をふいた中年の目明しのおもい声が、市之丞の腹にずんとひびいた。物集も十手をぬいて油断なく身がまえていた。

『お縄をちょうだいするか、しねえかはおれが一存できめることだ。神妙にしろとは片腹いてえぜ。岡っ引ふぜいのさしずをうけるような七之助じゃあねえ』

言いはなつや、市の丞ははだしのまま、ずいっと式台をおりた。そしてさらに、一歩、二歩とまえにでた。

目明したちは勢におされて、おもわず一、二歩さがった。

『七之助、手むかいすれば、罪がおもくなるぞ。おとなしくお縄をうけろ。すっかりかこんで、逃げ口はふさいである』

『しゃらくせえやい、あばれてやるぜ。みごと七之助にお縄をかけてみろっ』

若い目明しが十手を振かざしてとびかかったのと、市之丞がすらっと刀をぬいたのがほとんど同時だった。

峰をかえした刀が十手をはじきとばされ、棒が打ちおとされた。が、市之丞も目つぶしで顔が傷つき、額からひとすじ血がながれだした。その形相がすさまじく、さながら阿修羅のようだった。

裏をかためていた同勢がかけつけて、捕り手にくわわった。

『鉤縄でからめ捕れっ』

物集のさしずで、四方から鉤縄が蛇のようにとんだ。

三つ四つまで鉤縄をたたきおとしたが、五つめのが、ついに着物のたもとにからみついた。市之丞はかまわず刀をふりまわし、右に左にうごきまわったが、鉤縄ばはずれなかった。

『それっ、ひるむな、からめ捕れ！』

ここを先途と、十手や六尺棒がおそいかかって、しだいに市之丞はおいつめられていった。

墓石・灯籠　岩渕石材店
（工場）内郷高坂町大町75の3　☎27－0456
（自宅）内郷宮町竹の内32　☎26－6160

ご入学＊進学＊就職祝いに門馬の自転車を……
ただ今セール実施中。
お求めの節はアフターサービスの効く当店で
福島信販チケット加盟店・郵政省指定店
門馬自転車店
※駐車場あり　平・六町目　☎(24)5285

1F・フォーマルウエア　2F・オーダールーム　サエグサ
平・平和通り　☎74－6026

スピード写真　カラープリント
タカツ写真店
いわき市平字大町31
TEL・23－2750

カットが生きる
ミニバーグ
●あとのお手入れが簡単です
ミニバーグサロン　みずの美容室
平字白銀町5（ヨーカドー通り）
TEL・74－2678　22－3938

らくらく
メーカークレジット
3回払い～20回払い
カメラ月販（株）加盟店　カワノカメラ店
平・中町・大黒屋近く
TEL・74－7557

◆即ガラス入れ替え可
ガラス　サッシ　諸工事
タカネサワ
平字正内町29　TEL・23－8076

干やなぎ・うにの缶詰
生鮮珍味
◆御贈答、おみやげに
全国地方発送承ります
丸市商店
いわき市平字四町目　でんわ74－2213

最高の味で格安な料金
いよいよ春本番です！
＊当店自慢の仕出し料理をどうぞ!!
（折り詰めから会席膳までご予算に応じます）
＊歓・送迎会のご会合にもご利用下さい
大駐車場完備
近代割烹　日本料理店　鯛万
☎27－1045　27－1047
内郷みまや町・大河内病院向かい

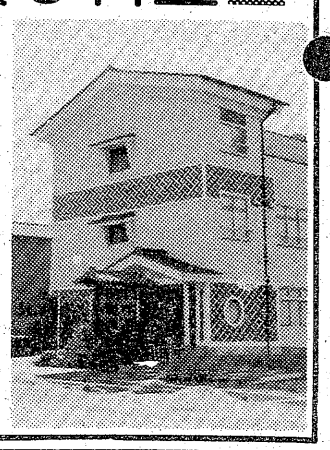

新番組

悪女について（第一話）

～福島中央・夜10・00～

左から森繁久弥　影万里江　山口崇

昭和五十三年。神田の松山税務事務所にその男・早川松夫（山口崇）はいた。早川は、富小路公子（影万里江）が鈴木君子と名乗って、神田の簿記学校に通っていたころの教生だったのだ。戦後間もなく青森から出て大学に通い、なおも簿記を習っていたのだ。三級簿記の教室は、まるで荒廃したふん囲気だった。ラーメン屋の脂ぎった親父・沢山（森繁久弥）や、復員兵の山田元伍長（辻萬長）、闇屋の津村（井上和行）など、すさんだ連中のたまり場だった。そんな中で、ひっそりと鈴木君子はいた。早川にとって初恋の人でもあった彼女は、三級の検定試験が終わった夜　沢山たちにさそわれて、赤ちょうちんがぶら下がった一杯飲み屋で梅割りを飲む。沢山たちが露骨に好奇の目を向ける中で、十六歳の君子はあくまで優雅にふるまった。その帰りに、早川は君子を乃木坂下の家まで送るが、その豪邸を見て彼は思をのむ。君子に淡い思いを抱いていた早川は、とうてい自分には手が届かぬ高嶺の花であることを悟ったのだ。

☆…江戸の鷹…☆

福島・夜9・00

黒い傷痕の用心棒

評定所から、浦賀神社の守り袋に入った訴状が勘兵衛（三船敏郎）のもとにとどけられた。

その訴状には"阿片で村中が殺される"とあり、訴えでた者の名前のつかぬ、どこの村とも書かれていない。

よほど切羽詰まった事情があるのではないかと考えた勘兵衛は、守り袋を手掛かりに、相州浦賀宿へ（新之助（田中健）をむかわせた。

浦賀についた新之助は、訴人捜しを始めようとしたが、その矢先、思わぬ事件にでくわした。

新之助が到着した日、おしの（藤堂陽子）という宿場女郎の首つり死体が発見され、宿場中で大騒ぎになっていたのだが、どうもこのおしのという女、阿片中毒にかかっていたらしいのだ。

というのも、新之助が連れてきた鷹のフブキは、阿片に対する特別な嗅覚（しゅうかく）を持っており、そのフブキが、おしのの死体を見てさかんに鳴き声をあげていたのだ。

新之助は、名前のない訴状が、でたらめやいたずらではないことを確信した。

【中谷一郎㊙と田中健】

NHKテレビ
☆印は白黒

6・00　600こちら情報部「アニメスタジオの秘密」
25　紅孔雀「かぎの秘密」
40　きょうの福島▽N▽生活情報▽天
7・00　N◇27NHKガイド
30　未来少年コナン「旅だち」（声）小原乃梨子
8・00　ビッグショー「渡哲也～おれには苦手な歌だけど～」くちなしの花　東京流れ者　人生怨歌　愛妻ものがたり　みちづれ　あじさいの雨　朝やけ　ひとりぼか　ゲスト・西川きよし
50　ローカルN天
9・00　N・C9　勝部領樹　末常尚志　福島幸雄　古川小夜子
40　「熱き涙を」十朱幸代　尾藤イサオ　宍戸錠
10・00　1億人の経済「〝金〟はなぜ売れる」
30　N解説
45　スポーツアワー
11・00　N◇10ローカルN天

NHK教育
☆印は白黒

6・00　技能講座　家庭大工入門「手軽な水性塗料」
30　バイオリンのおけいこ「協奏曲」リーディング
7・00　英語会話Ⅰ
30　インタビュールーム「小野寺誠」極北ラップ人との1年　きき手・沼田早苗
8・00　NHK文化シリーズ　歴史と文明「壁画・生と死の賛歌」エジプトの科々　池田理代子　川久保潔
45　テレビコラム
9・00　きょうの料理「肉あんの包み焼き」
25　名曲アルバム「小諸なる古城のほとり」
30　通信高校講座　英語A「日本語と英語」
10・00　通信高校講座　英語A「ひなの数を数えるな」
30　通信高校講座　古典Ⅰ乙（古文）「絵仏師良秀」
11・00　ドイツ語講座

福島テレビ
☆印は白黒

6・00　FTVテレポート
30　Nコープ
7・00　飛べ／孫悟空　ビングレディー　ドリフターズ　由利徹　泉ピン子　あのねのねぼか
30　ぴったしカン・カン
8・00　おおヒバリ／「悩ましいんです」北大路欣也　古谷一行　島田陽子　高橋洋子　秋野暢子　山田隆夫　木内みどり　桜木健一　穂積隆信　名古屋章　葦原邦子ぼか
9・00　八甲田山「飛雪・襲八甲田」中山仁　村野武範　高橋幸治　酒井和歌子　音無美紀子　岡田英次　目黒祐樹ぼか
10・00　銭形平次「男の勲章」大川橋蔵　香山美子　林家珍平　新田昌玄　ザ・リリーズ　遠藤太津朗　池信一　永田光男ぼか
11・00　N◇15　プロ野球N　FTV夜の招待席
50「地上最強の美女たち／」

福島中央テレビ
☆印は白黒

6・00　家なき子Ⅰリーズの思いやり」
30　ジャストN
7・00　スターアクション／「爆笑!!ラブラブ特集」玉川良一　川崎麻世　坂上二郎　佐良直美ぼか
30　ナイター「巨人一大洋」～小倉市民球場～＝中止の時＝7：30それは秘密です!!▽感泣!!兄弟35年目対面8：00新五捕物帳「露の涙に春が来る」杉良太郎　山形勲　岡本信人　鈴木ヤスシ　小鹿みき
9・00　江戸の鷹「黒い傷痕の用心棒」三船敏郎　田中健　坂上二郎　若林豪　田中邦衛　中谷一郎ぼか
10・00　「悪女について」影万里江　森繁久弥　山口崇　江利チエミ　牟田悌三　清水まゆみ　辻萬長　井上和行　須永慶　小沢悦子ぼか
11・15　11PM

今夜の番組

Coffee & Pub 北欧館　平・田町　大貞ビル

NHK第1
1340KC

6・05　N解説
15　じょうずな話し方「新入社員のために」
25　プロ野球「巨人一大洋」（小倉）「ロッテ一阪急」（川崎）＝中止の時＝6：15午後のロータリー6：40じょうずな話し方7：15ポップスコンサート8：05歌謡ファミリー「あずさ2号」ぼか9：05民謡北から南から一海の唄一
9・30　健康百話「涙の味」水川孝　森南海子
10・20　若いこだま　DJ・渡辺香津美
11・05　夢のハーモニー「エーゲ海の真珠」「潮風のマリー」「シャンソン・ダムール」「シバの女王」「雨に歌えば」「涙のトッカータ」「レット・イット・ビー」ぼか（演奉　カッペリ・グランド・オーケストラ）語り手・加賀美幸子アナウンサー

NHK第2
1540KC

6・00　そろばん教室「たし算ひき算」　稲垣儀一
20　基礎英語　小島義郎
40　続基礎英語　安田一郎
7・00　カレントトピックスN
15　英語会話　東後勝明
30　中学生の勉強室「社会科」一歴史一　原口幸男
8・00　通信高校講座　数学Ⅰ　松田淳一
40　通信高校講座　数学ⅡA　五十嵐陟
9・00　通信高校講座　地理B　園山繁義
20　通信高校講座　家庭一般　大町淑子
40　通信高校講座　政治・経済　山崎栄一
10・20　通信高校講座　現代国語　加藤淳二
40　通信高校講座　現代国語　加藤淳二
11・00　スペイン語講座一入門編一東谷穎人
20　中国語講座一入門編一菊田正信

ラジオ福島
1060KC

6・00　Nハイライト
15　Nデスクから
20　お帰りなさいあなた
25　プロ野球火曜ナイター「阪神一広島」（甲子園）「ロッテ一阪急」（川崎）「日本ハム一クラウン」（後楽園）＝中止の時＝6：25ラジオナイター娯楽版8：00歌謡ナイトスペシャル
9・00　夜のヒット歌謡
20　ファミリースタジオなつメロジョッキー
50　ヒゲ武のヘイ／ミスターDJ
10・00　POP IN POPS
30　ミュージック・イン・ハイフォニック～来日アーティストア・ラ・カルト4月～5月～
11・00　たむたむたいむ
10　イレブン・フォー・ユー

FM放送
☆印はステレオ

6・00☆夕べの広場＜ディスクジョッキー＞
7・15☆サウンド・オブ・ポップス＜ポップ・クラシカル＞「アベ・マリア」「春の歌」「ワルツ」「トルコ行進曲」「ペルシャの市場にて」ぼか
8・05☆FMコンサート＜ポピュラーパレード＞～メレ・ハワイ～「ハナレイの月」「カーフリの伝説」「忘れないで」「ひき潮」「港の灯」「セントルイス・ブルース」「ワイメア・カウボーイ」ぼか
10・20　世界の民族音楽「南北アメリカのインディアン」～メキシコ～
11・05　夜のしらべ＜ビーチャムのディーリアス＞「ブリッグの市」「暁の歌」「フェニをアとゲルダ間奏曲」
35　朗読「ピエールとジャン」原作・モーパッサン

東京⑫チャンネル

6・00　おはなし◇26まんが◇45マンガ◇7：15漫画
7・30　野生の謎
8・00　ちびっこ歌まねベストテン
9・00　映「バッド・ロナルド」スコット・ジャコビーぼか
10・24　味
30　ゴルフ　日本対世界
11・00　今。地球のどこかで
15　夢をみましょう◇N
12・00　海外N

フジテレビ

6・00　あしたのジョー「投げられたタオル」
30　N
7・00　サザエさん▽花見に行きたい▽ちゃっかりカツオ
30　クイズ・グランプリ
45　スター千一夜
8・00　第8回オールスターものまね王座決定戦　西城秀樹　研ナオコ　高田みづえ　狩人　榊原郁恵　太川陽介　浅野ゆう子ぼか
9・30　ミュージックフェア'78
10・00　忘れがたき日々「影なき愛」三田佳子ぼか
11・00　Nレポート

TBSテレビ

6・00　テレポート
30　N天
7・00　飛べ／孫悟空
30　ぴったしカン・カン　春にウカレテ珍行列／？
8・00　おおヒバリ／「悩ましいんです」　北大路欣也　古谷一行　島田陽子　高橋洋子ぼか
9・00　八甲田山「飛雪・襲八甲田」中山仁　村野武範　目黒祐樹　酒井和歌子　音無美紀子　岡田英次　高橋幸治ぼか
10・00　刑事スタスキー&ハッチ
11・00　N◇スポーツデスク

テレビ朝日

6・00　超電磁ロボ・コンバトラーV
30　Nレーダー
7・00　キャプテンハーロック
30　女王陛下のプティ・アンジェ「ハロルド王子さらわる／」
8・00　＜新＞全国歌謡ネットワーク
9・00　江戸の鷹「黒い傷痕の用心棒」三船敏郎　田中健　坂上二郎　田中邦衛ぼか
10・00　プロポーズ大作戦▽試験の事などどこへやら輝く彼に一目惚れ
11・10　スペシャルイベント

日本テレビ

6・00　元祖天才バカボン
30　ジャストN天
7・00　スターアクション／「爆笑!!ラブラブ特集」
30　ナイター「巨人一大洋」＝中止の時＝7：30それは秘密です!!▽感泣!!兄弟35年目対面ぼか8：00新五捕物帳「露の涙に春が来る」杉良太郎　山形勲ぼか
9・00　大追跡「狙撃者の目が光る」加山雄三　沖雅也　藤竜也　柴田恭平
10・00　＜新＞愛の死線　北大路欣也　島田陽子　臼川由美　神山繁ぼか
11・15　11PM

広告マッチ
割箸と袋
広告マッチは可愛いいい広告媒体です
カレンダー　タオル　うちわ
冠婚葬祭お引き物一式
贈答用品センター
嘉見家
いわき市平字大町18　☎74－5469

Coffee&Pub　PM7:00よりパブタイム
手でつまむアイスクリーム
手作りスペシャル、バニラ、クレープ
バニラクレープ　¥500
コーヒークレープ　¥500
コンビネーション　¥700
北欧館
平・田町　大貞ビル1F　☎㉔5005
営業時間　AM10:00～オーダーストップAM0:00　駐車場完備

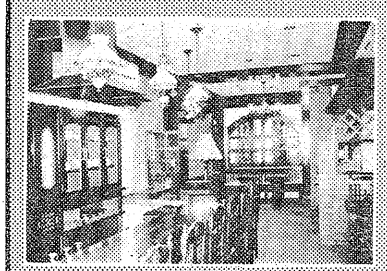

5万円ご利用で1日100円。
1万円1日で20円のお利息。
パーソナルローンの融資条件とお支払いは
●資格＝お勤めの方で健康保険証ご持参の方。年令20才～60才までで、当社のご融資基準に該当する方。男女を問いません。
●ご融資額＝1万円から30万円までで、お客さまのご都合に合わせてお申込み下さい。
●お支払方法＝計画分割（24回迄）、一括返済、自由分割（24回迄）、ご自由にお選びください。
●お利息計算とお支払いの例＝5万円を3ヶ月返済の場合、元利合計59,000円で完済。
●奥様ローン＝ご主人の健康保険証をご持参下さい。15万円まで上記と同じ条件でご融資致します。
●営業＝午前9:00～午後6:00（土日祝休み）
愛川欽也
全国65支店　日本消費者金融協会会員
いいローンをつくります
プロミス LOANS
いわき支店
☎21－2311
平大通りネモト3・SUNビル2F

☆…未来少年コナン…☆

NHK・夜7・30

旅だち

インダストリアから来た飛行艇にラナは連れ去られた。「ラナを返せ！」コナンは必死で、スピードをあげる飛行艇の脚にしがみつき、脚から翼へはいあがった。

コナンに気づいた飛行艇の中のモンスキィは、ピストルを抜いたが、ラナがその腕にしがみついてもみ合いとなる。

コナンは翼の上に立ち上がり、もりを振り回して闘うが、飛行艇が宙返り状態になった時、コナンの指はついに翼を離れ、はるかな海面に、石のように落下してしまう。

コナンが、やっとのことで、のこされ島に泳ぎついた時、おじいは死の床にあった。

「コナン、お前には共に生きていく仲間が必要だ。仲間を探せ！」

たったひとり島に残されたコナンの悲しみは大きい。力をこめて大きな岩を次々と岸壁から下に投げ込むコナンの目から、涙が流れる。

みもの

☆…おおヒバリ！…☆

悩ましいんです

～福島・夜8・00～

講師を断った伊沢㊨に詰め寄る清水㊧

マンションの一室、絹枝（木内みどり）は化粧に余念がなかった。そんな絹枝に京子（島田陽子）は、兵学校によろしくとひやかした。絹枝は絹枝で、よーし、兵学校のやつをそそのかして、オールドミス廃業だと張り切った。

そのころ、港南若葉の職員室では兵学校こと古田（穂積隆信）が近松先生、いや絹枝さん、ぼくの妻に……とつぶやいていた。

また、伊沢家では杉山賢一（北大路欣也）が、四年D組の創立準備会の準備で大忙しだった。買い出しに使われる小吉合（秋野暢子）と、軍資金調達の伊沢（古谷一行）は大むくれだった。

そんなところへ、由美（坂上味和）、春夫（藤江喜幸）、マリ子（北村優子）らが続けてやって来た。

杉山は、準備会に駆けつけた清水（桜木健一）と京子、そして伊沢に補習組の講師を頼んだ。

が、京子と同調するように、伊沢はその話を断った。清水はいきなり立ち上がって、伊沢に詰めよった。

☆……億人の経済……☆

NHK・夜10・00

〝金（きん）〟はなぜ売れる

このところ、金がよく売れている。福田首相のデノミ発言や四月一日からの輸出入自由化もあって、財産保全、インフレヘッジとしての〝金〟が注目されはじめた。海外でも、ドル不安などを反映し、七六年八月にコンドン市場で一オンス百三ドルまで下げたあと、上昇を続け、ことし三月には百九十ドルまで上がった。

一方、国際通貨制度のルールであるIMF協定の新協定が四月一日に発効、国際通貨の基礎としての〝金〟が正式に切り離され、〝金〟は一つの商品としての扱いになった。

番組では、金廃貨の進む中で、ゼノミ、インフレ、ドル不安で、金が見直されようとしている現状やその背景をさぐる。

出席は、東京経済大学教授・富塚文太郎さん、ゲストには、住友商事貴金属課長・堀口容一さん。

☆…八甲田山…☆

飛雪・裏八甲田

福島・夜9・00

【雪中調査を続ける徳島隊】

徳島（中山仁）の部屋に、きぬ（酒井和歌子）が一通の封筒を持って来た。増沢の源じいさんからのものだった。

巻紙に目をやる徳島の表情は硬い。「ことしの天候はおかしいから、裏八甲田の雪中行軍はとりやめたほうがいい、特に一月末から二月初めにかけては避けるべきだ」と、したためてあった。

一方、倉田（自黒祐樹）の家でも、はつ子（蓋無美紀子）を迎え、八甲田雪中行軍の話題がもち上がった。留守をあずかる女性にとっては、一様に心配をかくしきれないのだ。

しかし、旅団司令部では、せまりくるロシア軍の脅威を感じ、一日も早く雪中行軍を実行に移し、きたるべき事態に備えるべく計画が進められていた。これが実現するとなると、正月もなくなる。徳島と神田（村野武範）の八甲田踏破作戦は、相競って実行されることは確実となった。

☆…銭形平次…☆

福島・夜10・00

男の勲章

幕府の鉄砲組武練場から鉄砲が盗まれた。南蛮（なんばん）渡来の精巧な六連発最新型で、日本には一丁しかない貴重品だ。鉄砲組長藤田（北原将光）は青くなった。犯人が知れた。凶盗鬼面の利助（新田昌玄）だ。二週間前、利助の兄治三郎が平次（大川橋蔵）に捕えられ獄門台の露と消えた。鉄砲盗難は利助の平次への復しゅうと挑戦の端緒だった。

きものの

。…健康百話…。

第一・夜9・30

涙の味

涙の成分は、九〇％が水分で、塩化ナトリウムや塩化カリウムなどの塩類のほか、二種類のタンパク質を含んでいる。

このため、ふだんは少しょっぱいが、怒るとカリウムイオンがふえてほろ苦くなり、悲しい時は水っぽくなるなど、喜怒哀楽で味は微妙に変わるという。

◆注　番組が変更になる場合があります。

「花のステージ」が

春の衣替え

左から桜田淳子　泉ピン子　小柳ルミ子　伊東四朗　水前寺清子

司会に猛ハッスルの

小柳ルミ子

「本格的な司会は、全く初めてです。ちょっと心配ですが、今までのステージの経験を生かして明るく楽しいものにできれば…」

新司会者としての抱負を語る小柳ルミ子!!

「NHK花のステージ」（木・総合夜8・00）では、去る六日から、泉ピン子、桜田淳子に代わり、小柳ルミ子がレギュラー司会者として登場、伊東四朗との新コンビでステージにハナを添えている。

ちなみに「花のステージ」では、小柳のレギュラー出演を機会にオープニング・シーンを含め、随所に彼女の華麗な踊りをもりこむなど、いっそうステージを華やかに彩っていく。

ところで、このほど小柳は、先代司会者の泉と桜田に今までの労をねぎらい、まっ赤なバラの花束をプレゼントし、バトンタッチのセレモニーを行った。小柳から花束を受けとった泉は、感きわまって目頭に涙がいっぱい。「これまで、とても愉快で楽しかった。でも去るということはほんとにさびしいですね…。こんどは歌手として、この番組にぜひ呼んでもらい」と、涙ながらに語る。

一方の桜田は、「ご存知のように司会はまったく初めてだったので、とてもいい勉強になりました。〝花のステージ〟はルミ子お姉さんにおまかせして、これからはこの貴重な経験をドラマやステージにいかしていきたいと思っています」と、ピン子とは対照的に元気いっぱいに語る。二人の話をうけて新司会者の小柳は、「淳子ちゃんとピン子さん二人分がんばらなくちゃあと燃えていますが、なんせ司会は初めてなので当分は伊東さんにおまかせ。でもやるからには〝私の〟地〟を前面に打ちだしていきたい」と力強く語り、早くもハッスルしていた。

〈小柳ルミ子略歴〉

昭和四十六年四月「わたしの城下町」で歌手としてデビュー。以来「瀬戸の花嫁」、「漁火恋唄」、「冬の駅」、「桜前線」など数々のヒットを出し、当代歌謡界のスター歌手として君臨している。また、四十六年に日本レコード大賞新人賞、翌四十七年には日本歌謡大賞を受賞している。昭和二十七年七月二日福岡県西新（にしじん）生まれ。本名・小柳留美子。

NHK トピックス

朝の連続テレビ小説

おていちゃん

日色ともゑ

カツ役で好演

カツ役の日色ともゑ

「カツは耐える女ですが、うじうじしないのがいいですね」と話すのは、朝の連続テレビ小説「おていちゃん」（月～土・総合・朝8・15）で、おていの母・大沢カツを演じる日色ともゑ。

カツは、田舎育ちの女だが、からだの丈夫なことを見込まれて、保之助（長門裕之）のもとへ嫁いでくる。わがままで、浮気性の夫によく耐えて、一家を明るく支えていく。母と違った生き方を選ぶおてい（友里千賀子）に、身をもって人生を教える。

日色は、朝のテレビ小説「旅路」（昭和四十二年）のヒロインとして活躍したが、十一年ぶりに母親役として、里帰りしたことになる。

「『旅路』の時は、なんにもわからず、みなさんに教えていただきましたが、こんどは逆の立場になり、責任の重大さを痛感します。『旅路』の有里も、夫やこどもに尽くすタイプですが、力強さの点では、カツの方が上だと思います。これまでは、どういうわけか耐える女の役が多かったのですが、カツのように、自分からきりひらいていくところはなかったようです。その点、カツは耐えるだけではなく、しんが強く、結局は自分のペースに引き込んでいくのです。だから、やっていて楽しいですね」

〝朝のテレビ小説〟は、半年間の放送で、アッというまに終わってしまうので、二月十日に収録がはじまった時、まず長門と二人でふんい気づくりを心がけたという。その努力が実って、出演者はみんな以前から顔見知りだったようなふんい気で、スタジオは和気あいあい。

ヒロイン・おてい役の友里は、「日色さんは、ほんとうのお母さんのように、いろいろアドバイスしてくれます。一週間の収録がはじまる水曜日のリハーサルの時は、今週はちょっとかぜ気味ね、とか、疲れてるようだから早くやすむようにとか、健康状態にも気をつかってくれます」と話す。

カツは、明治維新の時、群馬に住みついた貧乏旗本の娘で、谷中のおばの家で手伝いをしている時、保之助と結婚し、浅草の住人になったという設定だが、日色の祖母も群馬の出身。そして母は東京・本所で育ち、日色自身は日本橋の生まれだという。

ご会合、ご宴会、ご家族連れに…

お座敷をご利用下さい

香港仕込みの本格的な味!!

中国料理　鳳翔（ほうしょう）

平駅前（白銀町・高橋ビル）TEL・23―0251

《蛇の目すしの日》

毎週水曜日　営業時間　午前11時～午後9時半

●並　1人前　450円

●中　1人前　700円

のりまき／かっぱまき／梅巻／なっとう巻／おしんこ巻　各1本60円

●毎週木曜日は定休日（祝日は除く）

寿司専門店　蛇の目寿司

平・三田小路　電74―3283

あなたのための

写真専門店

サンペイ写真館

お見合い・赤ちゃん　家族記念写真

証明写真……3分でOK

いわき市平字大町23　TEL.74－4304

豪華な宴会場で結婚披露宴

各種宴会にご利用下さい

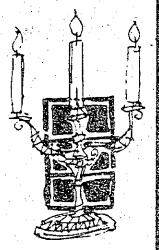

ホテル　うお照

常磐　湯本駅前　電㊸2363

いつも美味しいうなぎの味

鰻

割烹料理　松本楼

いわき市平字南町　電23－1644～5

ハワイアンセンターお好み食堂　うなぎ部

「きむらえんの」「抹茶・玉露・せん茶」

茶の木村園

本店／いわき市平・五色町

支店／平駅前白銀町大通り　電七四―六一一一　電七四―五七〇四

▲都市改造・区画整理事業として、12年の歳月と20億円の巨費をかけていた〝副都心勿来〟の玄関植田駅前広場が、15日から全面使用開始になる。駅前広場は歩・車道の分離、バス、ハイヤー、自家用車の発着、駐車場が整然と区分されている。

◀三月十五日、ハワイ沖で操業中の「第2辰巳丸」で発生した工藤甲板員死亡事件は、工藤さんに襲いかかられた鈴木漁労長が、そばにあった包丁で刺したもの。小名浜署は八日夜、同船内を捜索、鈴木と暴力船員二人を逮捕、取り調べ中。

▲4日は小学校の入学式。これからの学校生活を夢見て、心わくわくの新入児が、保護者に手を引かれて校門をくぐった。晴れのわが子の姿をカメラに…の風景があちこちで見られた。（平一小で）

週間ネガファイル

▲いわき市錦町の松田稔さん（22）は、海外青年協力隊員として2年間、アフリカのマラウィ共和国に派遣された。小舟が交通機関の同国で現地住民に操船技術などを教える。

▼いわき市内郷内町の藤沢美恵子さん（28）も海外青年協力隊の看護婦として、フィリピンのルソン島に派遣された。現地では助手を連れて各村を巡回診療して歩くという。

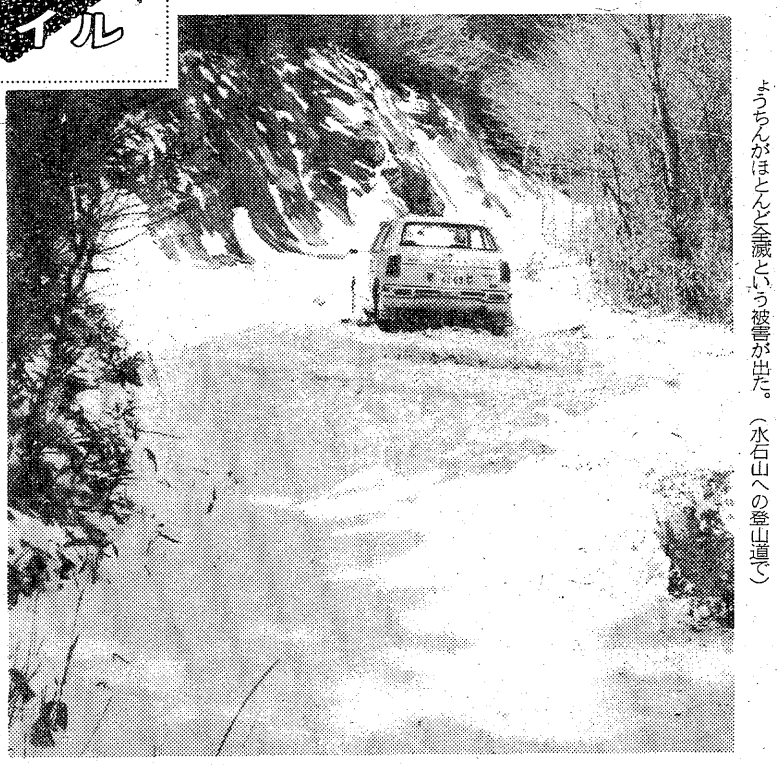

◀三日から四日朝にかけて通過した低気圧の影響で、小名浜測候所で三㌢、山間部の小白井で四十㌢、永井三十㌢と、四月の降雪では同測候所開設いらいの大雪となった。この風雪害で三和町など山間部で五百十六戸が、四時間も停電。勿来の関では花見ちょうちんがほとんど全滅という被害が出た。（水石山への登山道で）

●あなた自身をとりもどす
夜の始まり——
スナック いま田
いわき市平・田町　☎23－1614

出発（たびだち）のミニバーグ……
□当店オリジナルの
かわいいプレゼント
ビューティ サロン
オロンド
平・南町　☎㉓1006

合カギ＆錠
☎74－4677
各種錠前取りそろえ
取り付け・修理致します
無くした鍵も作れます
日本全国錠前師協会会員
国井金物店　平2町目16

あなたの町の
ローンズいわき
☆手続き簡単・即融
☆お勤めの方、どなたもOK
☆主婦・学生の方、相談応ず
☎21－2398
平字五町目、達美マンション2F

金融　勿来商事
▷お電話でお気軽にご相談下さい
▷ご一報次第係員が参上いたします
▷秘密厳守
☎74－5498
平字菱川町5－3、

MINPO いわき民報 案内広告（本紙最終面に掲載）

54文字に託す くらしの情報

いわき民報 案内広告
●一ダン四行 二、四〇〇円
●同一広告五回以上掲載は一割引き・前納扱いです

安い料金で広告効果も抜群です
ぜひご利用下さい!!

⊙料金1段4行——— 2,400円
⊙同一広告5回以上掲載は1割引き
⊙お申し込み・お問い合わせは……

本社営業局広告部　☎㉓1666
小名浜支社　☎㊷3560
常磐支局　☎㊷2380
勿来支局　☎勿来②2903

家屋・募集・土地・雑件などに分類されます

家計検討は家中で

今は節約の時代

■…「生活が苦しくなった」というのはいまや常識だろう。…■
■…それだけに家計のやりくりがますます大切になってく…■
■…る。家計簿の検討は女房だけではなし、男だって参加…■
■…しなければならない時代なのだ。そこで―。…■

サラリーマン

国民春闘共闘会議が首都圏の三百五十世帯を対象に昨年行った調査によると「生活が楽になった」というのはわずか一世帯。「苦しくなった」「非常に苦しくなった」というのは半数近くになっている。

いかにいまの生活が並大抵でないことを証明している。ベアの期待できない昨今、そのくせ物価は上昇していくのだから手におえないといった感じだ。

「いまこそ、家計管理が大事」というのは経済評論家のA氏だ。

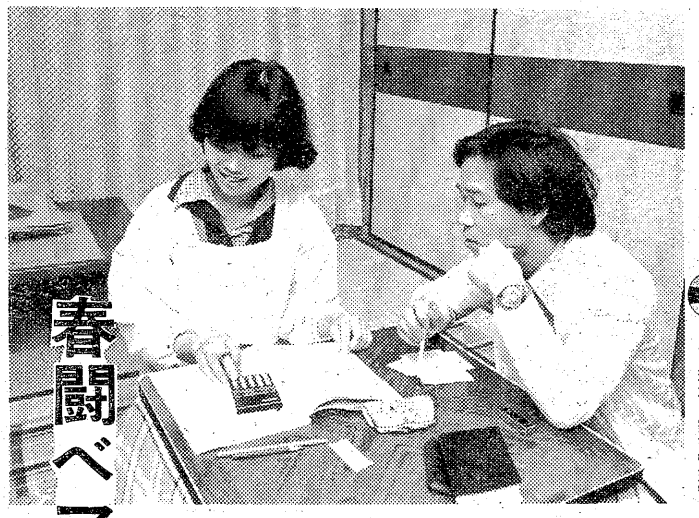

【主婦ひとりではまかなえない現在の家計管理】

春闘ベアも期待薄!!

入るをはかって出るを制す

「いままでのように給料袋を女房に渡しておけばいいという時代ではなくなった。積極的に家計と取り組まなければ―。そしていろいろな目標にあわせての金融設計が必要になってくる」。

しかし、そんな目標の持ちようのないのが現実だ。なんとしても家計に赤字を出さないようにしなければならない。

まず、昼食は弁当にすること。外食よりも安くあがり、しかも美味で栄養的にも優れている。

「こうした節約は主婦一人が必死になっても、実績のあがるものではありません。家族が一体となってはじめてできること。それだけに一家の主たるものは、つねにこうしたことに努力しなければ…」（A氏）。

人事院が毎年発表する世帯別にみた一カ月間の標準生計費（五十二年四月）は「一人世帯」6500円、「二人」11650円、「三人」15578円、「四人」18273円、「五人」19989円となっている。これは東京都平均のもの。もし、キミの家計がこの水準より上なら、まだ節約の余地があるのだ。えっ、下だって？　ならばもっと一生懸命、アルバイトに精を出すことだ。

耐久消費財といえば「あって便利」にちがいないが、なくてもなんとかなるハズ。いまのような不況時には、敬遠するのが無難というものだろう。

衣服は作り直しすることによって、わびしい思いを避ける。こうなると洋裁の上手な女性と結婚しておくべきだった?!

交際費も厳重にチェックしよう。苦しいのはお互いさまだ。だから仲間と日ごろから話し合っておいて冠婚葬祭の費用は最低限にするようにしたいものだ。盆暮れの贈り物もやめたいところだが、上役にゴマをするには仕方のないところ。しかし「効果のある」ものにするため、ターゲットはしぼらなければなるまい。

「入るをはかって出るを制す」というのは健全家計のコツであることは繰り返すこともあるまい。サイドビジネスに手を出すことは当然として、いま少し「出るを制す」作戦を…。

「食の社会学」

加藤　秀俊　著―文藝春秋社刊・980円―

《他の動物からみると、おそらく、人間というのは情けないほど意地きたなく、はしたない動物、ということになるのではあるまいか。

そればかりではない。われわれはなまじ味覚というものを発達させてしまったので、うまいのまずいの、とゼイタクをいうようになった。いいかえれば食べるという行為は、人間にとって生命の維持という生理の問題をはるかにこえて、文化の問題、さらには美学の問題にまでなってしまったのである》

著者は"あとがき"でそう述べている。そのわりにわれわれは食べることに対する考察をおこたっているのではあるまいか。

こう考えてみると、なかなかに興味のある本である。全体を三つにわけ、はじめは日本人の食生活における調味料の文化史を、ついで、旅と飲食、駅弁と食堂車、駅前食堂と旅館の食事など、そして最後がお茶とコーヒー、日本人の食事観など―。

結構、学問的な満足をさせてくれる。それぞれ、雑誌に書いたものを集大成しているのだが、全体に違和感はない。

とまれ、人間にとって大切な食生活を充実させるには、活字もまたあずかって力があるのである。

本

スタミナ人間への道

疲労がスタミナの敵であることはいうまでもない。そして疲労回復のキメ手は睡眠なのだ。

マクラ

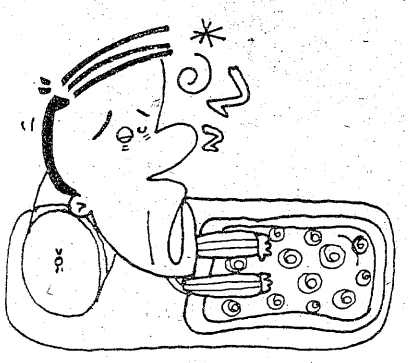

それなら、少しでも熟睡できるような努力が必要ではないか、当然、寝るための道具にも神経を配らなければウソだ。たとえばマクラ。これはなにも、セックスのときの小道具だけではない。安眠のための大切な武器だ。

「マクラを高くして寝る」といった言葉はスタミナ人間には不用だ。一番、熟睡しやすいマクラの高さは七―十センチくらい。それ以上高くなると、首を痛めたり、なんとなく寝にくくなったりしてしまう。また、寝がえりといったことを考えると、六―七センチの長さが欲しいところだ。

また、永年使いなじんでいるものがいい。プロ野球・ロッテの金田監督は四百勝を記録した大投手だったが、現役時代、どこへ遠征にいくにもマクラを持参したという。それだからこそ、大投手になれたわけだが、スタミナ人間としてもそれくらいの努力は惜しみたくないねえ。

安眠のための　大切な武器

永年使い慣れたものを

疲労こそ最大の敵

材質は日本の気候を考えると、通気性、放熱性に優れたソバガラが好ましい。最近は入手が困難になったともいうが……。

「たかがマクラくらい」などといっているうちはキミはスタミナ人間にはなれない。なにしろ、ヒモ種族のように、いつでも寝られるという時間的な余裕もない宮仕え族なのだから。

「スタミナをつけるには、いいマクラを…」といえば女房だって全面的に協力してくれるハズ。ほどよい高さのマクラで熟睡しようではないか。

マメ辞典

◇…付審判請求…◇

昨年五月、成田闘争で死亡した東山薫さんの事件で、父親の博さんと弁護団が付審判請求をした。これは公務員が行ったとされる犯罪（とくに暴力、職権乱用など）について、検察官が起訴しなかったとき、裁判所に起訴と同じ措置を求めることができる制度だ。これが決定すると、検察官役を弁護士がつとめる。

◇…地下鉄はどこから入れたんでしょうねエ…◇

漫才の三球、照代のヒットネタ。大当たりになって、当然のように流行語になった。この場合も地下鉄という言葉のところに、そのときに応じた単語を差し込む。マージャンでドラ3の相手に振り込んだときなど「ドラ3はどこから入れたんでしょうねエ」――。えっ？　アレのときに使っていいかって？

日活日活日活日活日活日活日活日活日活日活日活
●監督はバイオレンスの第一人者・長谷部安春
襲う!!
小川亜佐美　梓十時じゅん　中島ようこ　葵
成人映画
監督／中村幻児　製作／ワタナベプロダクション　配給／日活株式会社
中杉　中野リエ　加代子
痴女昇天
狂った狼どもの性宴は果てしなく続く……
静寂を突いて轟く爆音濃霧の中を――
◈人気歌手の極秘生活！芸能界の内幕を暴露する異色ポルノ！
蕾を殺る
12～18　土曜オールナイト　平ロマン劇場
■世界館ビル5階　☎23―9465

事務機のことなら　トーホー事務機　☎0二四六㉓1001

お花のことならなんでもお任せ下さい
―贈答用・婚礼用・葬前用―
※大黒屋店では
ドライフラワー　ファンシーフラワー
ブーケ　園芸資材も扱っております
お気軽にお立ち寄り下さい
本店　花友生花店
いわき市平・南町　☎㉓8050・8059
大黒屋店　フラワーショップ　はなとも
いわき市平・中町　☎㉓1111（内線287）

ミリオンフォーム　アサヒ
超音波気泡発生器

定価　68,500円（ローンも可）
噴気盤に多孔性物質を採用することで気泡を多量に発生させ神経痛・筋肉痛をやわらげお肩を若々しくする
片寄ガラス店
平字大町6号国道沿い　電㉔2269

冷やで、原酒
さけのうまさが生きています
この清酒はアルコール分20度で
手造りのさけです　醸造元丸玉
1.8リットル詰め　￥1,400
地酒
たいら江宗
平字研町3　☎㉔2453

東映
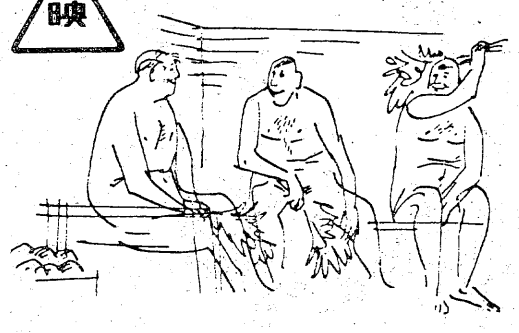
さわやかな……
…明日へのはばたき！
＊毎日24時間営業
東映サウナ
☎23―1926（イックフロ）
★マッサージ料……￥1,500
★男性サウナドック回数券（10枚綴）￥8,000　いわき市平・十五町目2●東映24ビル

スナック　華屋木　平・田町　☎㉒二九三二

ゆもと短歌会

三月歌会

1 天地の音をしづめて昏み降る雪に心身の清まる思ひ　鈴木 英子

2 鉄骨に鋲打つ音を聞き居りてその職たりしとき夫思ふ　鈴木 好枝

3 山峡にしきりに鳴きのるみそさざい春を告ぐるか二月半ばを　鈴木 コウ

4 耳たぶの熱くなりにき長旅の夫帰る朝に紅をひき居て　阿部ひろ子

5 ツルハシにて掘りをこしたる大寒の土の中にて芽ばゆ草はや　箱崎 義高

6 脚起たぬわれと知りゐる焼き芋屋裏戸を開けて持ち来てくるる　渡辺 一二

7 湯の岳は雷催いの雲に覆はれぬ子の住む郷は降りてゐるらし　千葉千代子

8 いち早く春を嗅がする蕗の薹卓にこぼるる土さへ親し　小松 順一

9 忘れぬし日めくりの数十二枚めりめりはぎて今日に追ひつく　佐藤 ミヤ

10 這儘豆年齢の数喰ふといふとの仕来たりは絶やしたくなし　渡辺 久

11 帰宅してよろこぶ父の魂かとも黒枠の門灯吹雪にあかく　猪狩富代子

12 屋根の上吹き過ぎし風もどり来て洗濯物をはげしくたたく　松川 正二

13 たどたどと民謡書きし上岳の文字はじめて見しを疊みて仕舞ふ　上田 房江

【後記】

1、上の句がなんともいえずうまい。これは境涯歌。

2、元気だった夫もいまは亡い、鉄骨作業の音が心をえぐるように響いてくるのである。

3、ふと耳を傾けると、みそさざいがしきりに春を告げている-ように-。

4、久しぶりに帰宅する夫を迎えようとして妻の心はおどる。心の若さは貴重。

5、結局「芽ばゆ草はや」は工夫された表現、感動をそのままことばに置き換えた。

6、足萎(な)えの君は、その人柄のためにだれにでも親しまれる、ここにもそんなふん囲気がしのばれてほほ笑ましい。

7、何につけても、親は子を思う。そんな親の情愛。

9、こんなところに作者の生活がしのばれないだろうか。それにしてもおもしろいうた、今月の白眉（び）だろう。

10、何でもないこと、しかし、こういううたはなかなか詠めない。

11、長い病院での闘病生活、遂に元気な姿で帰宅することはできなかった父。作者の実家は北海道、吹雪なのである。慟哭（どうこく）のうた。

12、細かい叙景、風の筋道をよく観察している。

13、亡母の文字をはじめて、思い出はけっしない、まさに貴重。

さて、わたしたちの小グループ、ともかく継続している。月による増減はあるが、だいたい十五人ぐらい、常に同じ顔ぶれではマンネリになりはしないかと恐れる。新風が欲しい、読者のみなさま、お気づきのこと伺によらずお寄せいただければ望外の幸せとお願いします。

連絡先＝いわき市常磐湯本町八仙六五、上田 房江

（小松順一記）

飯野公民館俳句教室——第6回

題「雛」

亡き母や五人囃子もさびしめり　国井 成公

雛祭思い出深き里なりき

酔いし父寝言申さる雛の前

おのずから気品そなはり内裏雛　山野辺 健

ひめだるま内裏雛に添へ飾る

流し雛見えずなりけり川光る

雛の宵集ひる子らの皆優し　遠藤トシ子

高げれど買ねばならぬ雛買ふ

娘も嫁に行く齢なり古雛

老の手となりて初雛飾りけり　坂本己喜子

ひな祭娘ばかりに恵まれて

わが部屋を雛の間として嫁ぎけり

名指され下手な民謡雛の宴　阿部トヨ子

笑こぼす古き雛も飾りけり

末っ娘のあはれ持雛一つのみ

嫁きたる娘の古雛眺めけり　村田タミエ

雛まつり孫のしぐさの大人びし

紙雛を折りて戻りし幼な手に

雛あられ男の子の間にもこぼれをり

幾とせをその座守りて雛かな　矢吹 静

雪洞の点りて雛あでやかに

【記】

私の旧作に、雛飾り終へたるたすきはずしけり、という句がある。この句は決して上手な句とも思っていない。けれど何となく引かれる。言わば私の好きな句なのだ。戦前の婦人の方は皆、着物を常用していた、だからどんな仕事にも、たすきを掛けてかいがいしく立ち振る舞った。当然、雛（ひな）飾りにもたすきを使ったのだ。現代はたすきも必要もない程に、皆洋服の婦人が多い。丸髷（まげ）に赤だすき、あの優雅な立ち振る舞い、私はこの句を読む度に、懐かしさがわいて来る。この度雛の題で作句された皆さんのこの句の中には、苦労された跡がにじみ出ている。種々な思い出、世の人に問う世相のきびしさとよく心情が表現され、人それぞれに真剣に課題に取り組んだ跡が見られる。この努力を忘れずに精進されん事を念じたい。

（真砂常）

いわきのファッション

ヤングが流行先取り

服装を生かす背景に乏しい街

春到来の心おどる今日このごろ、たまにはこんな華やいだ風俗論も、若葉のように水々しいこの時節にふさわしいと思う。

対象はあくまで「洋服」の面で、やはり若い青年男女を主眼とするものではあるが——一時期低迷した期間があったとしても、やはりファッション産業は根強い根幹を持ってしまっているし、カラフルな青春の色彩をいわきの市街地に見い出し得ることは、何にも増して心楽しいものである。また日本人は、他に類をみない程の衣装もちでもあるという。ただ、いわき市に関していえば、いわゆるファッション＝即＝「おしゃれ」というものに似合うべき背景がやや乏しいといえばいえるかもしれぬが、三十年代後半から始まって現在にわたる十数年間の服飾革命というべき、様々のファッション動向の推移を片隅で見守ってきた愚生なども、日常は汚れ仕事ではあるからベトナム帰休兵みたいな泥だらけの作業着で過ごしてはいるが、週末とか休日は若い人々に多少の対抗意識をみせて（中年の悲哀だが）ドレスアップなどをしてみる。

いわきの場合、男性の場合はやはりアイビーとコンチネンタルの指向があると思う。ともかく若い人のファッションセンスは驚くばかりで、グラビアを満載したファッション雑誌、マスコミュニケーションなどの発達でその年、シーズンごとのカラーがあっという間に全地球的に広まり、いまやパリ、東京も、福島もあまり遠い距離には思われない。私見だが日本人の場合、キッチリとまとめることが好きな傾向を感じる。キッチリ七三に分けたヘアスタイル、ソックス、クツなどもみごとに決めている。帰省の大学生やサラリーマン、高校生もあなどり難い。学生服自体にもセンスをとり入れて感心するものもいるし、帰宅して着替えて遊びに行く時も思いっ切り個性を打ち出している若者をみる時、服装、外面もその人柄人格を表す一つの根拠があるという感慨を深くしている。女性の場合も一時期の完璧なアイビー・スイスターは余りみられなくなったようにも思える。その分多少変化をみせているのであって、それはよい傾向ともいえよう。ビッグファッションや、ロングブーツ、例えクレオパトラの美貌（ぼう）を持ち得ずとも、内面の個性の輝きを持って、またそれに応じた装いは敬服に値するし、思わず振り返り、声を掛けたくなる程である。T・P・Oなどといってもまだまだこの地ではそんなに厳密な査定は要らぬし、重いコートもそろそろ脱ぎすててポロシャツ、スポーツシャツ、ブラウス、セーターで街をかっ歩してもらいたい。いわきでは世界のすべてのブランドが男性も女性も手に入れることが可能である。己の個性を表出し、この若い街に平銀座街に、小名浜のふ頭に、常磐ハワイアンセンターに、勿来の関の桜の下に、その他内郷、四倉、久之浜、植田、泉、諸処方々にファッションを母胎としたよりよき一日の充実に精進を望みたい。

（平・古鍛冶町　小野輝道）

人の和で企業が伸びる　ブレザー奉仕価格
白衣　作業服　事務服　ユニフォーム総合商社　タムラ
いわき市内郷御厩町久世原（6号国道　共立病院前）電26 2910

●入院随時●
胃腸科 外科　小川医院
院長 小川修一郎
勿来町関田浜田3－2　☎02466（5）2953

平・田町（西村横丁）
鈴木耳鼻咽喉科医院
鈴木知水
TEL・（74）2613

志賀整形外科外科
［入院随時］駐車場あり
院長 志賀柳一
いわき市平字鍛冶町27 電㉓5050（院内）・夜㉓5051（自宅）

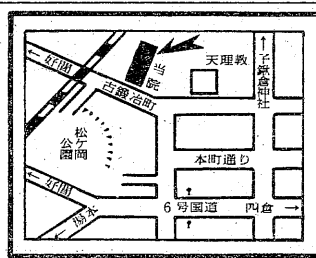

内科・胃腸科・循環器科・放射線科
山尾内科胃腸科医院
・入院設備あり・　院長 山尾昭二
いわき市平字古鍛冶町12の3　TEL・㉓2120

市民夕刊いわき民報

産婦人科　中田医院
優生保護法指定医　●入院に応じます
女医 中田幸子
いわき市平字材木町 電㉔三〇九七

若松内科小児科胃腸科医院
若松寿彦
いわき市平字大町二四 電㉑二五〇五

白木沢産婦人科
〔入院応需〕
院長 白木沢長史
いわき市平字月見町51の4
☎㉔八三七五

耳鼻咽喉科 気管食道科
目沢耳鼻咽喉科医院
みみはなのどか　きかんしょくどうか
いわき市小名浜字隼人一二の六
診療所（昼）電㊹九九六一
自宅（夜）電㊷三九一一

救急指定病院
労災保険指定病院
財団法人 竹林病院
電㉓二三三一代
院長 竹林貞吉
所在地 いわき市平字堂根町
整形外科・外科・内科
小児科・理学診療科・放射線科

肛門科 神経科
胃腸科 外科
▶入院応需◀
北山医院
院長 北山和也
いわき市平北白土字東原前
電23－3531
（東北電力南がわ）

Oh! ヤング

イアン・ペイス　ロックの親父

◇…今は午前二時十分。冷えるね〜。フと思ったんだけど、もしかすると、「オー！ヤング」が始まってから、ずーと付き合ってるみたいね。オレ、15か16歳の時だもの…。ン？　歳とったね、ハハハ。

◆…ところで、音楽に飢えてる人って多いんだね。「本物を聴こう。本物をやろう」としている人達が多くて、そんで、それを認める人の少なさ。バカじゃねーのか？　日本って?!　〝本音〟なのに、それなのに本音を〝建前〟にしか取れないヤツの多さにあきれるよ。

◇…（先月）15〜16日、東京へ行ってたんだ。本当にいつ…けど、あそこ、人間の住む所じゃないね。居る間、すごいカミナリがなったんだ。すぐ近くに落ちてサ、アパート、グラグラしたもの。オレどうしようかと思ったよ。逃げられないし、そこで死にたくなかったし、死んだら恥だし…。トイレに居たんだよ、オレは!!

仲間が増えたゾ!!

◆…「ペイスの部屋」に女の子も来てくれました。二人入って、五〜六人になりました。うれしいね。どんどん大きくしていきたいね。考えてみれば、いわきで一番大きなサークルになってしまったよ、本当に。ロック・バンドハグループでしょう。フォークはやっぱり六人（バンドは三つぐらいだもの。そんで、まだ入りたい人がいるしね。大きくなり過ぎて、パンクしたりして…。そんで、パンクしてから「パンク・ロック」やったりして…。ワケわかんなくなってきた。ちょん。

◇…女の子でバンドやってたり、フォークやったりしている人がいたら教えてよ。「有名になりたい」ーそういう人でもイイよ。天地堂のヒデオさんかトシミさんに言ってね！　ただし、プロをめざしている人だからね。ヘタでもいいのよ。

◆…そう言えば、オレは「オー！ヤング」の〝救いの神〟なんだって？　やだなー、テレるよ。よして下さいよ、神だなんてサ。昔はそうだったけど、最高四匹までだよ、オレは。ン？　あれっ？　金魚すくいのことじゃないの？　〝プロ〟だったんだよ。本当だよ。

しょ〜と・ぽえむ

ボクも狼（オオカミ）に変わります　しかし　やさしい狼です　良い獣です　あなたを傷つけるような男がいたらそいつには　怖い狼になります　しかし　あなたの前では怖くない　やさしい素直な狼になりたい―新人歌手・石野真子様に対する答

（平・理飛子）

シリーズ　インターハイへ向けて

軟庭　阿部裕・小川清組（湯高）　④

頼りがいのあるデコボココンビ

「勝った時のうれしさは最高」と口をそろえる湯本高三年の阿部裕之（こ）＝勿来町窪田御前崎五三ノ一＝、小川清司（こ）＝江畑町塙七〇ノ一七＝両選手は地元・市営平庭球場で行われるインターハイ・軟式庭球競技で活躍が期待されるペアの一つ。後衛の阿部君がロビングを効果的に使って揺さぶり、相手が苦しくなった時に前衛の小川君が決めるという頭脳的な攻撃を身上としている。

ペアを組んだのは昨秋の新人戦市大会から。阿部君が157㌢、50㌔と小柄なのに対し、小川君は175㌢、60㌔と対象的なこのコンビは、同大会の市、県と個人優勝を飾ったのをはじめ、同じく一位となった団体戦でもチーム優勝のけん引車となる見事な活躍。

二人がテニスを始めたのはともに中学校からだが、植田中三年の時、県大会個人戦で二位の実績を持つ小川君に比べ、勿来一中時代の阿部君はそれほど目立った存在ではなかった。しかし、持ち前の根性で毎日の練習に耐え、現在では「チームが苦しい時になんとかしてくれる頼りがいのあるヤツ」（本田勝夫顧問）と言われるまでに。

「テニスをやっていて自分が変わったと思う点は？」の問いには「引っ込み思案だったのがよくみんなと話すようになった」（阿部君）、「消極的で動きが鈍かったのが、特技を持ったことで自信が出てきた」（小川君）とよく考えてからポツリ、ポツリ。二人とも話している時はとてもおとなしいスポーツマンといった印象だが、いざ試合になると気迫の入ったプレーで相手を圧倒する。

しかし、そんな彼らも、新人戦後の県イン・ドア大会地区予選ではライバルの佐藤正・草野伸夫組（内郷高）に敗れて予選落ち。その影響からか、団体も地区予選で敗退という苦い経験を持つ。主将でもある阿部君は「調子があまり良くなかったのに、新人戦と同じテニスをしようとして迷いが出た。あれ以来自分達の責任を痛感する」と反省。冬の間の単調な基本練習を一日も休まずに率先して行った。

先ごろ、奈良県・明日香村で開かれた研修大会では、団体で強豪・山陽高（広島）を破ったほか、個人戦でも九戦全勝の好成績を上げ、インターハイへの頼もしいスタートを切った。今後の課題は「ファースト・サーブを決めること」（阿部君）、「レシーブを攻め切ること」（小川君）。加えて「凡ミスをなくすこと」と同じ答えが返ってきた。

国鉄がストで電車が動かなかった時、勿来―湯本間を自転車で練習に出てきたという彼ら。地元の人々が見守る大舞台で、自分達の力を思う存分ぶつけて欲しいものだ。

（折）

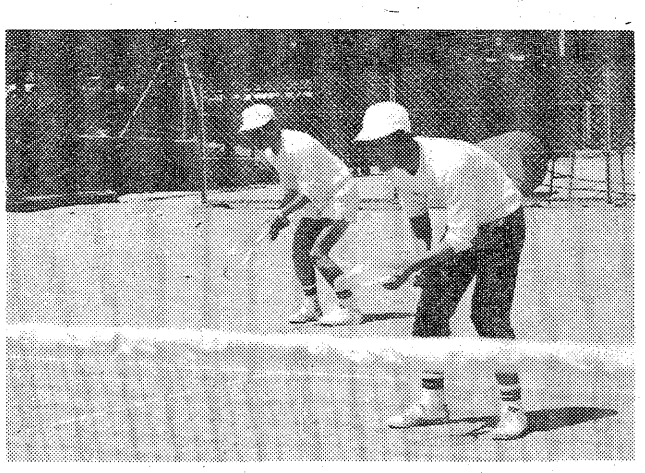

【絶妙のチーム・ワークを誇る阿部㊧小川㊨コンビ】

〝回り道〟であっても

オレンジって大好きです。レモンの好きな人って多いけど、あの酸っぱさより、部屋中に広がるオレンジの香りを楽しみながら食べるのが好きなのです。

一週間に二日も三日も会っていた私達が、二カ月も会わずにいることは辛（つら）いことです。一週間に一通の手紙と一回の電話。「同棲（せい）しようか」ーそんな方向に進むのは簡単です。私達を踏みとどまらせるものは「〝社会〟は二人だけで構成されているのではない」ということ。

「結婚？　しないヨ」ーそれが私達の口ゼ。「する」、「しよう」と言ってしまえば、何だか二人とも流されてしまうのではないか?!　本当はしたいけど、その前に、人間としてお互いに自立できる人間になっていなければ、結局、流されて二人ともつぶされてしまう。

今は…、〝女〟である前に〝人間〟になりたい。ウグイスが鳴きました。ごきげんよう。

（平・麻野利）

【万年筆がみつかりました。ヒマをみつけて一生懸命にイラストを書きます】

投稿規定

我々20代後半の世代にとって、ファッションの代名詞とまでなっていた「ヴァン・ジャケット」が六日、東京地裁に会社更生法の適用を申請、事実上倒産した。負債は500億円にのぼるという。

以前からウワサされていたとはいえ、〝アイビー〟愛好者の一人として、残念でならないが、消息通の話によれば関係企業がテコ入れ、近日中には再出発、「VAN」のブランドは守られるそうだ。

ファッションは一つの思想であり、流行につられてスタイルを目まぐるしく変えることは、〝自分〟を見失うことにつながる。好きな服を着ることこそ、最高のオシャレだ。

アサヒ生ビールの季節になりました
樽ごと いかが！（中ジョッキー約20杯分）
5人でらくらく……6,000円!!
★大ジョッキー…¥600　★中ジョッキー…¥350　★小ジョッキー…¥300
★うなぎ…¥1,200　★どぜう鍋…¥600　★串カツ…¥350他
郷土料理 こけし　平駅前☎㉓1266

各高校の美術クラブの皆様へ
SUNの白い壁に好きな絵を
画いて見ませんか？
連絡：12日AM11:00〜PM6:00
men's shop & snack SUN
連絡先　TAIRA2-22　TEL.23-5003

おしゃれなクリーニング
ご用命はもよりのチェーン店にどうぞ!!
マルイクリーニングセンター
いわき市平字南町　電㉔2707　工場　㊽4862

原付免許
（50ccバイク）を取ろう
申請・手続きから合格まで
一切おまかせ下さい!!
阿部輪業
平・五町目　☎74−4073

ホテル いわき
全館冷暖房
バストイレ
駐車場完備
☎㉑4433代

総合衣料品卸
※イギン礼服
※グンゼ肌着
※高原シャツ
超肥満体まで
各サイズ
デザイン豊富
TEL・23−2813代

箱崎商事株式会社
いわき市平字白銀町14

のれん＋新鮮＋誠意　②
味ひとすじに
☆午後2時まで
お座敷開放
お気軽にご昼食
おそばもどうぞ
ご商談や会議・ご宴会にどうぞ　ご家族おそろいでお食事どころにもぜひご利用くださいませ
割烹 つ安
専用駐車場増設　小名浜／電㊹3311代

ご婚礼・ご宴会承ります
100名様までのお席がございます
旅館 つ安荘
・環境閑静
・駐車場完備
いわき市平字旧城跡一九　電㉓1401代

失業とみせ不正受給

雇用保険金

昨年度は55件、375万円

〝バレてもともと〟の卑しさ

平職安のまとめによると、昨年度一年間に管内で摘発された雇用保険の不正受給件数は五十五件、金額は三百七十五万九千円に上った。前年度に比べて件数では十八件、金額は約二十万円それぞれ減少しているものの、受給者に「バレでもともと（返せばいい）」といった小泥棒意識があるせいか、一向になくならない。いずれも就職している事実を隠し、失業状態にあるように見せかけて受け取っていたもので、給付金全額の弁済を命じられた。

不正受給の内訳は男子が三十二件で二百七十万三千円、女子二十三件で百五万六千円となっている。同職安では専任の雇用保険給付調査官を配置、調査に当たっているが、発覚した不正受給者のほとんどは東京・労働市場センターの通報による。同センターでは同保険関係の情報をコンピューターに記憶させており、簡単に不正受給が割り出せるようになっている。

不正受給者のうちナンバー・スリーはいずれも男性。このうちのトップはいわき市平のA（三四）で、市内の会社で働きながら、四十六万九千六百四十円（百十八日分）を受け取っていた。また同じく市内に勤めていた同市内郷のB（三四）も三十六万六千六百三十円（百一日分）を不正受給。さらに同市小名浜のC（五二）は東京の会社に勤務、二十六万六千九百円（八十五日分）を受給していた。

不正受給の件数は年々減少する傾向にあるが、なかには五十一年に摘発されながらいまだに弁済しない悪質な受給者も。この男は同市四倉町のD（五〇）で、同年十月に十三万八千六百円を不正に受け取っていたことが発覚。利息分と合わせ一万五千円ずつ十回払いの誓約書を書いたものの、まだ弁済していない。

同職安では同保険受給者を対象に、毎週木曜日の午後、二時間にわたって、同保険の内容を紹介。その際、不正受給についても詳しく説明している。しかし不正受給者には「罪の意識はあまりない」といわれ、同保険制度の悪用は一向に後を絶たない。

磐城の心配ごと相談日　磐城地区社会福祉協議会の四月の心配ごと相談所開設は十二、十九、二十六日（毎週水曜日）時間は午前九時から午後三時まで、会場は磐城老人憩いの家（磐城支所裏）。

【毎週一回開かれる保険説明会】

ヘアさん

9216　中島安男

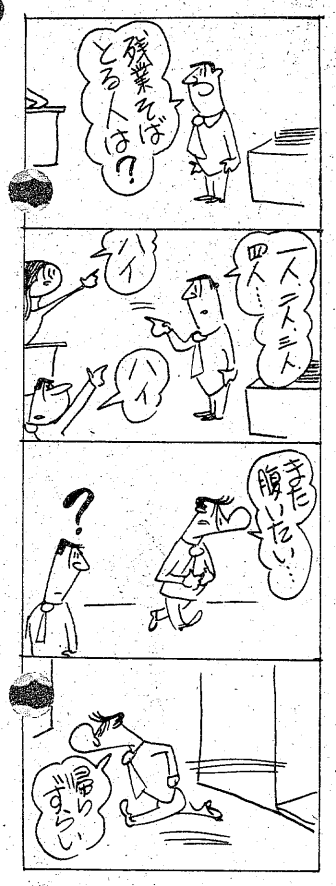

二度目のチョウチン飾りに汗

春のあらし被害　花見前の勿来の関

いわき市勿来町関田、勿来駅前青年会（小倉健治郎会長）が一、二の両日、県立勿来の関自然公園に取り付けた花見ヂョウチン千五百個のうち千二百個が三日の強い雨風に吹き落とされ、さらに六日九日午前九時から二度目のチョウチン飾りを行った。取り付けには電線がしっかり取り付けてあるため取りはずしが難しく、高い所にも追い打ちをかけられ、無残にも電球と電線だけになる被害をうけた。

このため同青年会は急いでチョウチンを再発注、同会員でスポンサー名を書き込むなどして補充、奉仕作業でこれほど苦労をなめさせられたのは初めて。

しかし、市の理解と温かい支援には心から感謝していた。ダンプカーの荷台を揚げて利用したり、屋根にあがったりするなど、最初の取り付けよりも数倍の時間がかかるなどサンザンで、会費に赤字がくい込むなど善意の青年会。

【ダンプの荷台を揚げて、二度目の花見ヂョウチンを飾る勿来駅前青年会】

斎藤新会長を選ぶ

市青連、創立10年を祝う

いわき市青年団体連絡協議会の第十回総会は九日午後、いわき市平のしゃくなげ会館に各地区の代表約五十人が出席して開かれ、新会長に斎藤哲さんを選出した。

総会では、永山正一会長が「今年度は発足十周年を迎える年でもあり、これを機としてさらに全員が協力して豊かな社会づくりに貢献して行きたい」とあいさつしたあと、橋本勲市議会議長ら来賓から祝辞があった。

このあと、同会の発展に尽くしてきた山野辺功さんら五人に感謝状が贈られた。続いて、五十二年度の事業報告、決算報告を承認したあと、五十三年度の活動方針や事業計画などについて話し合った。

また、総会のあと、同会館に約百五十人の青年らが出席してお別れダンスパーティーを開き、交流を深め合った。

感謝状受賞者と主な新役員は次の通り。

【感謝状】▽山野辺功（平青年連絡協議会）鈴木敏子（同）鈴木茂男（同）酒寄義治（磐城青年団体連絡協議会）鈴木豊美（小川青年会）

【新役員】▽斎藤哲（会長）坂本喜久雄（副会長）遠藤和良（同）岡部行男（同）熊谷聡子（同）

総会で感謝状を受ける功労者

自然保護シリーズ第1号

12日「サクラソウ」発売

郵政省は十二日から、自然保護シリーズ切手「サクラソウ」を発売する。同シリーズでは十八回目の発行で、額面は五十円。版式はグラビア三色、凹版一色。一シート二十枚で全国で三千万枚発行する。原画作者は画家の江守若菜氏。

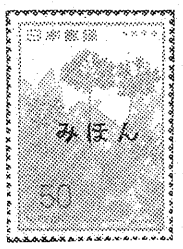

【自然保護シリーズ切手「サクラソウ」】

県道渡辺バイパスを建設

釜戸～小名浜線を改良

県建設事務所は、県道・釜戸～小名浜線のいわき市渡辺町地内は道幅が五～六㍍と狭いうえに曲がりくねり、沿線に人家が立ち並んで危険なため、同町洞（旧渡辺駐在所前）～同市泉町玉露（泉こ線橋）地内を一直線に結ぶ・渡辺バイパス。の建設を行っている。

計画によると新道は全長七百六十㍍、幅員八㍍と広いが五十二年度予算（補正を含む）は千七百㍍で両側延べ六百二十㍍（八二％）でいったん終え、中間地点の百四十㍍は五十三年度にズレ込み、完成は早くても今秋になる見通し。

【渡辺町地内での新道建設】

くらし随筆

危険意識

太田　正泰

人間の欲求には、五つの段階があるとマズローは述べております。一段階は生理的欲求であり、飲む、食べる、眠るという欲求です。これがみたされると、二段階に移り安全でいたい、ありたいという、安全欲求がうまれます。どこの家庭でも夜は戸締めをすることでみられます。これは外敵から身を守るということを本能的に行っているからです。

◇

我々は日常生活において安全運転とか、安全教育など「安全」という言葉は耳にするが、「危険」という言葉はあまり聞きません。これは欲求を基調としているからであり、当然かも知れません。それ故に、安全を考えれば、危険は避けられるという考え方にたちがちです。これは安全意識です。

しかし、自動車事故を考えたとき、危険意識への発想の転換を求めたい。事故は確率的な要素をもってじわじわと近づいてきている。それは相手があるからです。

人間にはせっかちな人、神経質な人、感情的な人がおり、それぞれ自分の性格の短所、欠点などを認識していますが、自覚しないで運転操作をしているからです。

だれでも事故の被害者になりたくない、ましてや加害者などとは考えません。しかし現実には目の前で事故がおこり、新しい加害者が生まれているのです。自分だけ安全でいられる保証はありません。まず「道路は危険だ」と考えて下さい。それは意識の底に眠っている危険意識を呼び起こすことになり、運転中に自分の短所、欠点などをさらけだすことにセーブがかかります。

◇

それが繰り返し行われる事により、自分の短所、欠点をなおすことにまでつながるものと思う。（常磐青年会議所）

なるほま

◉…県の機構改革で、いわき地方行政連絡室は「行政事務所」に改称されたが、呼びなれた名称だけになかなか忘れられないのか、職員もついうっかりして電話のベルに「I行政連絡室です」といって受話器を取ってしまう。しかし、すかさず「失礼しました」といって改称名を告げる。

◉…県の行政に対する市民からの電話による問い合わせも結構多いところだけに、市民の中には早とちりして、改称名を告げると、「間違いです」といって電話をガチャン。

◉…これには職員も大弱り。といっても改称したばかりなので、職員がついうっかりしているうちは、県民が間違えるのも当然か。

遊びに来てみませんか……
楽しい仲間がお待ちしてます

トータルカットサロン
セビリヤ
いわき市平字南町54
☎22－3941

娯楽の殿堂
パチンコ ニューひばり
●無制限●大開放
平・三田小路　☎(74)二七三六
●従業員募集

《快適な住まい》
《豊かな暮らし》
を実現する
＊住宅設備機器専門店
ふろの
ヤマシタ住設店
いわき市内郷小島町境町34－1
☎26－4120（新店舗）
（プロはヨイフロ）

ハンバーグの店
ビーフシチュー
ハンバーグ定食 ¥650
ライス、みそ汁、サラダ、おしんこ付き
●主なメニュー
◆ジャーマンビーフステーキ　¥700
◆チーズバーガーステーキ　¥600
◆ハンバーグトルヌード風　¥700
●営業時間　AM11:30～PM10:00
キッチン こころ
旧平郵便局前四町目　☎23－0430

男＆女　カット ハウス
ダン
しおざわ かつゆき の店

平・四町目　電21－4038（しおざわ）
専用駐車場をご利用下さい

不況吹き飛ばせ

16日華やかに平さくら祭り

趣向競うカーニバル

ライオンの子やピンクレディーも

子供タルみこし　無料で「地酒」振る舞う

平さくら祭りは花も見ごろの十六日をメーンに、ライオンの子や仮装、踊りが飛び出すカーニバル、子供タルみこしなどまつり行事をにぎにぎしく繰り広げ、特に今年は銀座通り歩行者天国で、いわき酒造親和会（大平伊左雄会長）が地酒一千本を無料配布、米の消費拡大・地酒を飲みましょうアピールを行う。十六日は行事を、二十三日はさくらを見て楽しんでもらう趣向。

さくらの開花は四日遅れの十三日（小名浜測候所）となり、今年は十六、二十三の二回の日曜日に花見が楽しめそうで、松ケ岡公園では気の早い人たちが"花より夕ンコ"。

平さくら祭り実行委員会では十二日夜から公園に飾った花見チョウチン三百五十個を点灯して不夜城と、花見気分を盛り上げる。

メーンの十六日は、旧平三小校庭に集合したカーニバル十五チーム（三百人）と、子供タルみこし二十子供会六百人が、午後一時から六町目から一町目まで本町通りを練り歩く。先頭はUFOや宇宙人に囲まれたピンクレディーの一町目、二町目は「スヌーピーの新入生」、三町目は「33サンバの三町目」で南米リオのカーニバルを再現させようと常磐ハワイアンセンターの踊り子の応援も得て四十数人の男女が踊りまくる。こちらは日本調、四町目は民踊行列。

五町目は「デノミ是か非か」現在の物価とその仕組みを山車と仮装で見せる仕組み。平駅ビル・ヤン・ヤンは「動物の大行進」で、仙台のデキシーランドジャズバンドを先頭にライオンの子三頭、ポニー一頭、ヤギなどの小動物から縫いぐるみの動物まで二十数頭の動物（五十万円近い費用）など、不況を吹き飛ばす近年にない大行進となる。

新企画は地酒の無料提供。地元十三銘柄が〇・三㍑の一級酒を一千本、歩行者天国で花見客に配り、チャリティー箱を設けて福祉活動に協力を呼びかけ、「同じ飲むなら日本酒を、日本酒なら地酒を飲んで」と市民に呼びかける。

このほか富ケ浦公園でも花見チョウチン二百個をつけ、十六日には川柳大会、俳句大会、野点（のだて）を催す風流な花見企画。

勿来の関公園では花見チョウチン千四百個を点灯、常磐の御幸山公園にも五百個を点灯するなど、市内は花見一色となり、つつじ祭りへバトンタッチされる。

多数参加を呼びかけているが、問い合わせは平地区観光協会事務局（㉓1151番）へ。

開花寸前、花見客を待つ松ケ岡公園

趣味の週間切手展

20日から　平郵便局で600点

平郵便局（安孫子光夫局長）は二十日の第四十五回逓信記念日を中心に、「趣味週間切手」展など郵便週間記念行事を実施する。

同記念日は明治四年、東京～大阪間で現在の新しい郵便制度が始まったのを記念、昭和九年に設置された。まず二十～二十四日まで同局・お客様ルームで「趣味週間記念切手」展を開催。これは平郵趣会員の協力を得て開かれるもので、同切手約六百点が出品される。

また二十日には郵便番号記載協力団体として、いわき市役所を表彰。記念品や同局長の感謝状を贈る。さらに二十二日に結婚式を挙げる三組のカップルに、郵便受け箱を贈呈するほか、同期間中に福島整肢療護園やカナン村を訪問、青い鳥はがきなどを寄贈する。

市長、2度目の出版祝い会

田畑金光著国会論戦記出版記念式

田畑金光いわき市長が、国会議員生活十八年間にわたる足跡をつづった「私の国会論戦記」出版記念パーティーは、八日午後二時から植田公民館に三百七十人が出席し、盛大に行われた。

記念パーティーは、田畑市長が参議院議員二期、衆議院議員二期の計四期間十八年にわたり勤続国会議員として、衆議院議長から表彰されたのを機に、十八年間にわたる国会議員生活の足跡を振り返り「私の国会論戦記」を出版したのを記念、荒井光夫、篠原理勇、白土徳寅、平山寿一氏の四人が発起人となり、今回のパーティーとなった。

発起人を代表して荒井光夫氏が「忙しい職務の中でまとめた"私の国会論戦記"は、市長が衆参両議員の十八年間にわたる生活を記したもので、一読していかに国会での緊急質問などに活躍したことかがわかる」。続いて平山寿一氏も田畑市長が参議員当選など若かりしころのことも交じえてあいさつし、小野厚子さんから花束が贈られた。

田畑市長は謝辞で「十八年間の勤続議員として衆議員保利茂議長から表彰された。今回の受賞を契機に、私の手元にたまたま保管されている数少ない速記録の中から、私が質問した主なものを集録した。質問の一割にも満たない量だが思い出のため、私の人生記録のひとコマになり、ひとつの区切りをつけた」と述べた。

パーティーは、三百人出席予想を七十人も上回る盛況で、会場の講義室は身動きもできないほどだった。

【"議員生活に一区切り"と謝辞を述べる田畑市長】

"美しいマチ"金山に

地区内を清掃奉仕　国道に花壇ベルト

いわき市金山町・金山自治会はボランティア活動の一環として、九日午前九時から同町地内の国道沿いと歩道橋、安寿公園など公共施設の清掃奉仕や球根の植樹を行った。

同町の婦人会から二十人、老人クラブ三十人、一般十五人の計六十五人がスコップやホウキなどを手に五カ所に分かれ、清掃と植樹を行った。球根を埋めた老人クラブ員達は、国道のグリーン地帯となる花壇にカンナの球根四百個、タチアオイの苗木百本を五十～六十㌢間隔に植えて肥料と水を与えた。

なお、カンナの球根は昨年秋に同所から掘り起こし、保存していたもので、カンナの花が咲く八月ころは同地区の国道沿いは赤、黄色で美しくなり、ドライバーの目を楽しませる。また安寿公園や遊歩道なども見違えるように美しくなった。

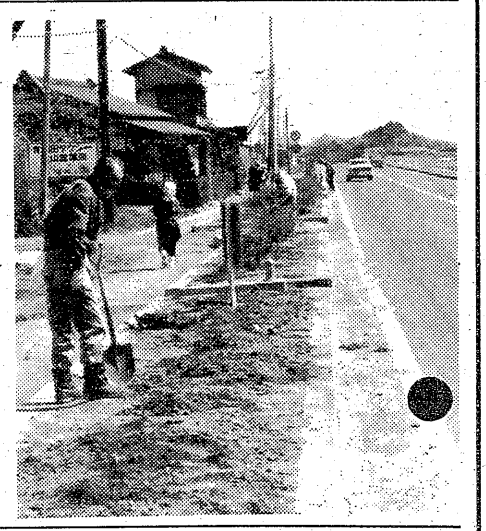

【金山国道沿いに花壇造りを奉仕する同地区婦人会、老人クラブ員】

勿来で山火事

十日午後二時四十三分ごろ、いわき市勿来町酒井竹ノ内九地内の山林＝同三二、農業藤田嘉吉さん（ほか所有）＝から出火、十三年生のスギ、立木など六十本、約二㌃を焼いて、二十分後に消し止めた。損害約六万円。

勿来消防署で原因調査中。

渡辺　弥平氏（在京磐高同窓会副会長・東京都田無市緑町二丁目二〇の六）は十日午後一時脳出血のため死去、六十八歳。葬儀日取りは未定。

渡辺氏は平下平窪出身、磐中第二十八回卒、福島師範卒後、植田小、平三小などで教べんを執り、旧満州に渡る。建国大学院卒後、満州国官吏となり終戦と同時に文部省に復帰、お茶の水女子大事務長、東大病院事務長を務め、現在新日本都市建設（金成増彦社長）嘱託。

在京のすべての世話役として貢献された功労に報いるため磐高同窓会では準同窓会葬とする。

キャバレーで暴れる

いわき中央署は十日午後十一時十五分ごろ、いわき市小名浜南富岡、丸唐会平一家組員、窃盗前科一犯、無職大吉浩二（㉑）を器物損壊の現行犯で逮捕した。

大吉は同時刻ごろ、同市平字二町目二九ノ二、キャバレー「ハワイ2号店」（草野達也店長）で酒を飲み、ささいなことで腹を立て、同店入り口のガラス一枚を壊した。大吉には別件で暴行や傷害の疑いがあり、追及中。

祝　いわき市平・松ケ岡公園
アストロジェット完成！

営業品目
世界各国に輸出しております
●自動生産機　●産業用エレベーター
●生産用ロボット　●立体自転車駐車場
●生産用コンベヤー　●化学用混合機
●集塵機

設計・製作・施工　株式会社　鈴中器機
いわき市小川町下小川字中柴111　電83－1161～3

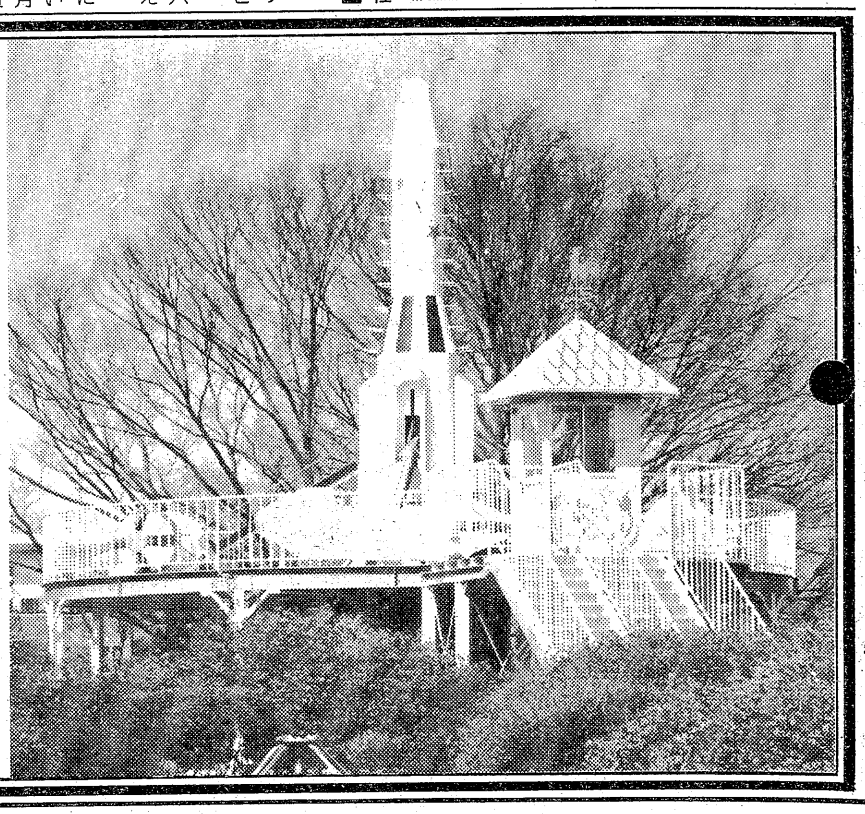

読者の声

きょうのことば

親切で温かい人間であることを恥じてはならない

（サロイヤン）

返済計画の上でサラ金利用

平　馬上　仲義

サラ金業者が雨後のタケノコのように増えている。借りる人が多いからだろうが、街角に、住宅街に、やたらと『お金貸します』の看板が目につく。簡単に身分を証明するものがあれば借りられる手軽さが、サラリーマンや主婦から受けている証明のようだ。

急に金が必要になったとき、銀行のような難しい手続きもなく、用立ててもらえるので、ちょんの間には合う。返す目あてがなくて金を借りる人はいないし、返済能力のない人には貸さないわけだが、"金は魔物"。その場で簡単に貸借契約が結べるだけに、返済時点で、いろいろなトラブルが起きやすい。

金を借りたときは、約束した返済期間通り返すのが義務、これを果たせば、双方がニコニコ顔で、またどうぞ！ということになる。そこに双方の"信用"が生まれるわけだ。ところが、期日までに返しどこないばかりか連絡もないとなると、問題が起きるわけだ。その合間で貸金取り立て業が成り立つことにもなる。悪徳業者とか、サラ金にまつわる不祥事件が、新聞やテレビをにぎわせているが、その源流は、借りた方の返済遅れにあるのがほとんどだ。数ある業者の中には、ネコなで声で金を貸し、法外な利息をつけるなど、法的規制を無視した悪徳業者もいるが、厳しい監督の目を光らせてほしいもの。

親しい友人間でも金銭の貸借はするなーと、よく死んだ親父に言われたが、親しければ親しいほど、一度もうれたら取り返しのつかない泥沼にはまる。容易に借りられるサラ金であるが、安易な気持ちで利用し、自ら墓穴を掘ることにならないよう、返済見通しを立ててから、借りることが肝要である。業者も社会良識に立って"庶民の銀行"としての役割を果たす信条がなければ、利用者からそっぽを向かれることになろう。

（会社員・46歳）

共立病院構内の交通混乱に一言

錦　O・S子

春のあらしが、珍しく大雨を一日中降らせた日の、磐城共立病院正面玄関入り口前。客待ちのタクシーが陣取って、マイカーを一歩も寄せつけないでいた。

この日、大雨の中、親類の退院に当たり、たくさんの荷物を通行の邪魔にならない場所におき、有料駐車場から車を出し、客待ちタクシーの前方三台位のところに止めた。他人に迷惑になってはと思い、大急ぎで三人がかりで車に積み込んだが、この間、せいぜい三分位のもの。ところが『そんなところに車を止められたら出られない』と運転手にどなられた。

病院という特殊な場所であるだけに、タクシー利用者にとって、玄関に横づけになっているのは便利である。しかし、入退院、急患の来院は、タクシー利用だけとは限らない。マイカー利用者は、それを上回っているはず。時々病院に行くが、今では、ほんの少し残された一般用駐車場も、タクシーで占有され、またスムーズに流れなくてはならない院内の通路も、タクシーがびっしり。交通渋滞が続いている。

時間的な一時的現象かも知れないが、一般のマイカー利用で、来院する人達の、一時停車地が指定されていないのも、大病院の機能からみておかしい。まして市立病院、たしか一、二年ほど前は、あのような混乱はなかったはず。タクシー運転手のひとことは、注射の一針より痛く、悔しかった。

マイカーで、入退院のときは、どこで荷物の搬出入をすればいいのか、また玄関前の入り乱れた交通緩和策について、病院では今後どのように対応するのか、関係者のご意見をお聴かせ願いたいものである。

（会社役員・35歳）

株式・前場

本日の市況は、引き続き調整場面から全般は小動き商状になった。朝方は日石、東燃など石油株が高く、日ビス、トキコ、豊和産など中低位株が個別に物色された。半面ソニー、TDK、パイオニアなど値がさ弱電株が利食い売りに反落し、藤沢薬、日清紡など先駆株が小甘い。このあと模様ながめ気分強く閉散に推移した。日活が大量の売り物をあびて急落したのが目立った。

あすの運勢

小川　石洲

四月十二日（水・先勝）

【1月生】自信持って目的に当たれ、意外と順調に運ぶ

【2月生】周囲と協調して何かと有利、独断独走は禁物

【3月生】情勢は心配するほど悪くない、だが軽率禁物

【4月生】他人事に深入りすればマイナス、ほどほどに

【5月生】取り越し苦労することはない、積極的に出て吉

【6月生】思いがけぬ障害に直面する、冷静に対処せよ

【7月生】多少の無理も通ずる運が強い、全力で当たれ

【8月生】自力以上の無理をするな、控えめにして有利

【9月生】何かと恵まれることが多い、だが甘えは禁物

【10月生】中途半端では結果マイナス、最後までねばれ

【11月生】チャンスはあるが軽率に動くな、冷静さ必要

【12月生】運気は不安定で変化が多い、じっくり取り組め

市況

魚類

十一日朝の小名浜港は底引ものが出回った。

【小名浜港】底引船六隻二十六トン　小舟十九隻〇・四トン

▼スケソウダラ　一万二千キ。七百キ。

▼アカシ　五千四百キ。一〇〇〇―二二▼ドンコ　三千五百キ。二〇〇―一五▼マダラ　千八百キ。一八〇―八〇▼メヌケ　千五百キ。一〇〇〇―四五〇▼ノドグロ　五百キ。八〇〇―一五〇▼クロムツ　四百キ。八〇〇―四〇〇▼セイゴ　百十キ。六〇〇―五〇〇▼タナゴ　百十キ。七〇〇―六八〇▼ベニズワイガニ　五百匹　一〇〇―五〇

【江名港】底引船四隻四・七トン

▼アカシ　千五百六十キ。八〇〇―七〇▼ヒゲダラ　千三百八十キ。四五〇―二▼エビ　五百二十キ。四百三十キ。二四〇―五五▼サメサガレイ　一七五―五〇▼メヌケ　百三十キ。一五〇〇―五〇〇

【中之作港】底引船二隻五・五トン

▼アカシ　三千キ。七〇〇―一〇〇▼サメサガレイ　千二百キ。一二〇―七〇▼オキハモ　千キ。二〇〇▼メヌケ　二百キ。一一〇〇―九〇〇

野菜

▼大根二〇〇―一五▼ニンジン六五―一〇▼ゴボウ二〇〇―一〇〇▼白菜七〇―二〇▼キャベツ一〇〇―二〇▼ネギ八〇―二〇▼レタス二七〇―一〇〇▼キュウリ二五〇―一〇〇▼ナス四〇〇―一〇〇▼トマト三五〇―一〇〇▼サツマイモ二〇〇―三〇▼バレイショ一一五―三〇▼サトイモ二〇〇―四〇▼玉ネギ八五―六五▼モヤシ八〇―七五▼ナガイモ三二〇―八〇▼ニンニク三〇〇―五〇▼玉子二六七―二四七（以上キロ）▼菜類六〇―五▼ニラ四〇―一五▼ホウレン草七〇―一〇▼春菊四五―五▼カブ一〇〇―三〇▼根ミツ葉五〇―三〇（以上束）▼ピーマン一〇〇―四〇▼生シイタケ九〇―一〇〇▼ナメコ一四〇―五〇（以上袋）▼カリフラワー一五〇―一〇〇（コ）

果物

▼グレープフルーツ一八八―一六五▼レモン一九四―一三九▼リンゴ五〇〇―一二五▼バナナ一八三―一二五▼パイナップル一六五―一五〇▼ハッサク三〇〇―一〇〇▼イヨカン二七五―一〇〇▼甘夏カン三三三―八〇▼プリンスメロン七〇〇―三二五（以上キロ）▼イチゴ三〇―五〇（パック）

（市中央卸売市場調べ）

※お断り＝会と催しは2面に。

みんぽう映画案内

※【平】

☆ひかり座（六・三〇）未知との遭遇（→28日）

☆聚楽館（五・四〇）トランザム七〇〇（七・一五）007私を愛したスパイ（→28日）

☆アポロ座（五・一五）マイ・ソング（六・五〇）真夜中の向こう側（→28日）

☆平東宝（五・一九）絶唱（六・五五）大笘（→28日）

☆平東映（六・五五）最も危険な遊戯（八・二四）多羅尾伴内（→28日　毎日オールナイト）

☆名画座（五・四〇）ドクターモローの島（七・一九）マッハ・'78（→28日）

☆平ロマン劇場（四・四七）犯される（五・五一）ダーデーバージン（七・三五）スペシャル夫人（→11日）

☆東映パラス（六・三〇）邪性のからみ合い（七・三〇）女子大生セックスアニマル（八・三〇）指ざぐり（→14日　毎日オールナイト）

※【常磐】

☆三函座　遠すぎた橋　冒険者たち（→11日）

※【小名浜】

☆国際　犯しぬれ美女も酔旋します　四畳半猥せつな情事（→11日）

☆磐城座（改築のため長期休館）

☆金星座　地獄の天使　日本の首領（→14日）

☆銀星座　ガントレット　カプリコン・1（→17日）

※【植田】

☆うえだ館　はなれ聲女おりん　白夜のしらべ（→17日）

☆中央館　女人売買　本番地帯　熟れた夫人の乱れ咲き（→11日）

☆菊多館　地上最強のカラテ・結集篇　江戸川乱歩の陰獣（→11日）

家屋

貸店舗・事務所向き▽約40平方㍍（12坪）▽場所＝平・三倉（栄寿し前）駐車場あり▽連絡先＝電㉒〇八九四

貸マンション▽4DK一戸　バス、トイレ、暖房完備▽日照良▽場所＝平・下の町第一千代田ビル　▽電㉑一一三三

アパート▽六畳四畳半三畳▽台所都市ガスぶろ水洗トイレ付▽日照良▽場所＝平字菱川町　▽連絡先＝電㉓一八七八

アパート▽四畳半四畳半台所水洗トイレ日照良　独身者希望▽場所＝平字鎌田町　連絡先電㉔七九七二・㉔二八二九

貸家▽築後一年▽一戸建▽六畳六畳四畳半▽台所バストイレ付き▽日照良駐車可▽平下平窪二丁目　▽電㉓二八四五

貸家一戸建▽六畳四畳半▽台所トイレガスぶろ▽日照環境良物置駐車場有▽場所＝平塩バス停近▽連絡先＝電㉔二八四九

アパート▽六畳、三畳▽台所つき▽日当たり環境良し▽場所＝平・月見町　▽連絡先＝電㉓二八七五

いわき民報広告

■1ダン4行　2,400円（前納扱いです）
■同一広告5回以上掲載は1割引き
■お申し込み・お問い合わせは本社営業局広告部　☎㉓1666代
＝支社・支局・いわきPRセンター＝☎㉓0690へ

アパート▽六畳四畳半▽台所ガスぶろトイレ付▽駐車可▽場所＝内郷小島町　▽連絡先＝電㉖三〇二一

アパート▽六畳四畳半▽台所四畳半、バス、水洗トイレ付▽駐車場有り▽場所＝内郷内町（内郷高校前）▽電㉖三五八九

泉コーポ▽六畳六畳▽バス洋トイレ付▽屋根付駐車場あり日照良▽場所＝平谷川瀬字泉町24・塚本商店裏▽電㉓三六三一

貸倉庫▽31平方㍍（9坪）▽34平方㍍（10・5坪）▽場所＝平大橋近く（交通至便）▽賃応相談　▽連絡先＝電㉔四六九八

建売土地付住宅▽二階建▽土地330平方㍍（100坪）▽建物122平方㍍（37坪）▽平北白土▽価格相談に応ず　▽電㉓五七九七

貸家▽六畳六畳バストイレ付▽六畳六畳二畳ある場トイレ付▽平字才槌小路地下道脇平駅まで徒歩五分　▽電㉔六二九〇

アパート▽六畳、四畳半▽台所（四畳半）、バス、水洗トイレ付▽駐車場有り▽場所＝郷ケ丘団地▽連絡先＝電㊸二四七二

売りレストラン▽鹿島街道沿▽秘密厳守につき委細面談▽二千五百万（多少相談）▽連絡先＝電㉖二七三四

アパート▽六畳六畳▽台所水洗トイレ付▽駐車可▽妻帯者のみ▽平・三倉35『三倉荘アパート』▽電㉓三三五七（丸仙）

アパート▽六畳、四畳半▽台所（四畳半）、バス、水洗トイレ付▽駐車場有り▽場所＝明治団地　▽連絡先＝電㊺六二五九

募集
テナント
■田町・鈴建ビル（バー・スナック向き）
16.5平方㍍（5坪）～33平方㍍（10坪）
連絡先
合資会社　鈴建工業
平字新川町24　☎22―1495代

売地
■場所　藤越谷川瀬店通り
■面積　410平方㍍（124坪）
■価格　面談の上相談に応ず
■連絡先
合資会社　鈴建工業
平字新川町24　電㉒1495（代）

ヨーロッパから直輸入　新車　中古車
ミニクーパーから
ロールスロイスまで
中間マージンカットで早期納車
タカハギ・トレーディング
TEL.23―8734　27―4314

オカト貸衣裳店
いわき市平字五町目四（釜屋横通り）☎74―5883

従業員募集
プラザ十番館６Ｆ
パブハウス異人館
コック　５名
バーテンダー　10名
・履歴書持参　委細面談
・面接日　16日午前10時～午後５時
・場　所　平白銀町プラザ十番館５Ｆ　電㉑４５７３

募集
■女子従業員　１名／35歳くらいまで／週休制
■パート　１名／11：00～14：00
そば処　一平
小名浜字下町／電㊹８１５２

電気工事見習一名▽25歳位まで▽車免許あればなお可▽諸保険あり▽場所＝常磐湯本町吉村電気　▽連絡先電㊸三〇二三

洋裁経験者▽若干名▽平駅前大通り伊東ビル三階・モードサロン『山田』　▽連絡先＝電㉑四七八一

英語数学講師募集（教室増設のため）▽教育に情熱のある方歓迎▽年齢不問▽委細面談　連絡＝電㉞二〇六・㉞二六九〇

女子事務員　▽年齢不問▽履歴書持参面談　▽平字童子町一の一・山徳ホテル向側　いわき経営労務協会

募集

写真のことなら
アドバイザーの店
正映堂写真店
正映堂スタジオ
内郷駅前　☎26―2068

黒の礼服
7号～19号まで
平・平和通り　電㉓1611
HIGH FASHION
ちかうち

従業員募集
■ウエートレス　■バーテン
●高給優遇　●委細面談
スコッチパブ　ギャルソン
いわき市小名浜字上町93
電㊹４９７７受付夜７時から
レストランパブ和蘭豆（ランズ）
いわき市小名浜君ケ塚９―22
電㊸５８２２

急募
■大型運転手　１名
・25歳以上・経験者優遇
■作業員　若干名
・年齢経験不問・普免あればなお可・各種保険有・委細面談
東海基礎株式会社
小名浜住吉字道下㊸５１０３

発許番号福島県知事(1)第1173号
建設業県知事(特―52号)第2825号
東北土地開発株式会社
いわき支店　平・白銀町
☎23―1188・1189・2677
恵まれた環境・風格ある住まい
内郷みまや木造高級住宅
○木造二階建・日本瓦葺
一階　六畳三間
二階　和室６畳　洋室６畳
総額1,599万　土地221平方㍍（67坪）建物83平方㍍（25坪）
即入居可
※住宅街にあり環境が良く日当たりも最高です　どうぞ一度ごらん下さい　社有地

福島県知事(1)第989号
株式会社キクケン
平北白土　東北電力横　☎23-7974
金融公庫申込間近
※土地のない方には貸地を用意してあります
※借地でも金融公庫はご利用になれます
貸地　所在地　平中平窪　10区画
２００平方㍍～３０２・５平方㍍
月３・３平方㍍１００円　代理
借地付分譲住宅　平中平窪
６畳　６畳　６畳　洋８畳　DK7.5畳　ベランダ・車庫付
価格　総額６４０万　社有

福島県知事(1)第1160号
山大不動産
平字小太郎町3ＮＨＫ入口山崎ビル2Ｆ
ＴＥＬ・23―9300
土地
山林
建物
のお取り引きは信用ある当社へ

福島県知事(3)第211号
たけや商事不動産部
小名浜・辰巳町　電㊹3645・㊹2823・夜㊷2431
売家　常磐湯本町山／神地内
土地　３１６・９平方㍍（９６坪）
建物　１０５・４平方㍍（３２坪）
築後4年　総額1,500万円　（仲介）
貸店舗　小名浜水素前本町通り沿
１階　３３平方㍍（１０坪）
２階　３３平方㍍（１０坪）
ラーメン屋向き
居抜き　１５０万円　（仲介）
売地　小名浜地内
どるこぶろ許可地域
２２４・４平方㍍（６８坪）
価格相談に応ず　（仲介）

・配達敏速・
牛豚肉問屋
合資会社　伊東牛肉店
本店／平・六町目　電㉓8020
平・駅前　電㉔3180
支店／平・大通り　電㉓8030
電㉔8314