夕刊
いわき民報
郵便番号　９７０
いわき市平字田町63－7
いわき民報社
© 振替口座（郡山）4028
本　社　0246（23）1666
小名浜支社　0246（92）3560
常磐支局　0246（42）2380
勿来支局　02466（2）2903

天然礁を開発

県水産試験場

本県沖漁場の見直し急ぐ

3カ年計画で調査

ヤナギ、メヌケの宝庫？

二百ヵ時代を迎えて、本県沖周辺漁場の見直しが急務となっているが、県水産試験場では五十三年度から三カ年計画で塩屋埼沖合を中心とした日立～請戸沖合の天然礁漁場を調査、開発する。この海域にはヤナギメバルやメヌケなどが豊富にせい息しているのだが、険しい礁、急なガケがある上に、陸から三十㌔以上も離れているため一ノ未満の小型漁船では操業できず、手付かずのまま放置されていた。これが開発されれば沿岸の閉漁期に沖合礁へ出ることで周年操業が可能となるほか、水揚げ額も七万五千～十五万円（一日）と沿岸漁業の二倍にもなり、漁民や関係者らは期待を寄せている。

同水試では以前から漁民の間で①常磐沖、水深二百㍍前後の大陸だな付近に南北に延びる天然礁があり、魚が豊富にせい息しているケや段丘が形成されているため、②しかし、沖合に向かって急なガ網は入れられない―などといわれ、魚種とその分布状況がつかめず、正確な海底地形図も作られず、目の前にありながらチソに包まれていた。現在、いわき市内の各漁港には五ノ級の漁船が約六十隻もあるのに、同海域で漁をしているのは十分の一の五、六隻にすぎない。

このため同水試では昨年、調査船「いわき丸」「拓水」による予備調査を行った。その結果、天然礁は実際に存在し、ヤナギメバル、アカムツ、メヌケ、キツネメバル、エソアイナメ、タラなどを一人一時間当たり六～八匹を釣り揚げた。漁法は立て縄一本釣りで、試算では三本使えば一日で百㌔前後釣れたとみている。

急ぐ海底地形図

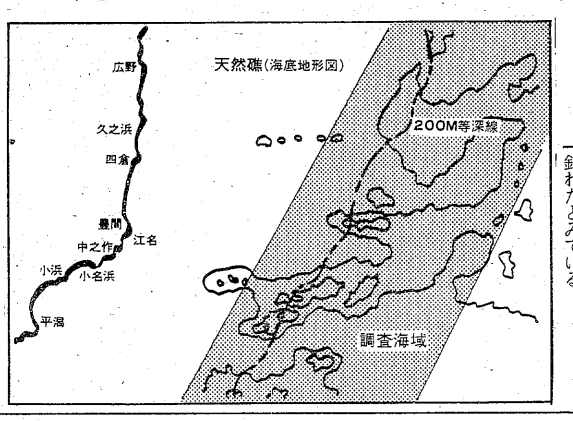

計画によると、五十三、五十四年度では日立～塩屋埼～請戸沖ほぼ四十五㍍ラインを中心に、幅三十五㍍の海域にある天然礁＝海底地形図を作成、適正漁法を研究すると同時に、漁期、漁区、魚種別の生存率と分布状況、資源量とその持続性を調査、三年目の五十五年度では優良礁（漁場）をピックアップし、精密な地形図をつくることにしている。漁獲試験は立て縄釣り、深海はえ縄釣りで実施する。

同調査により①大陸だな斜面の深海にある新漁場が開発される②その結果釣り漁業として生産効果が高まり、自動巻き上げ機導入などの省力化により所得率が上がる③沿岸では夏にイナダ、秋にシラス、冬にシラウオ、オキアミ、カレイしかとれなかったが、閉漁期の春はもちろん、夏、秋の三シーズンにアカムツ、キツネメバル、メヌケなどがとれ、周年操業が可能となる。

開発によって出漁できるのはいわき関係では五ノ級の約六十隻で、一日の漁獲量は百五十～三百㌔。一㌔五百円（平均）として水揚げ額は七万五千～十五万円。四～十月まで月十五日出漁するとして操業日数は百五日。年間の水揚げ額は七百八十万～千五百六十万円と同水試では試算している。

ちょうちんで飾られた〝ときわ〟前上り口付近

○…三日ぶりの快晴となった今日十四日。春雨にはだされたサクラの赤いツボミが口を切り、チラホラ白い花ビラを、こずえに見せ始めた。

○…木順天候にチョウチンの電飾を見送っていた平松ケ岡公園でも、開花に追われるように、朝から総出で飾りつけ。茶店や露店も受け入れ準備OKとなった。

○…あす土曜日から日曜にかけて二、三分咲きとなる見込みだが、天気予想はかんばしくない空模様。気のもめる今年の花見だが、すでに花見客が宴を張り、今晩あたりからたけなわになりそうだ。

サクラチラホラ平の松ケ岡

女優岡田嘉子さんかこむ会

女優岡田嘉子さんを囲む会（和田文夫幹事）は、二十日午前十一時からいわき市平、いわき民報ビル五階ホールに市内の知名人十五人を招いて開く。二十日夜平市民会館で行われる劇団民芸のいわき公演に出演するため来市するのを機会に、岡田さんを囲んで昼食を共にしようという計画。

20日本社ビル

いわき抄

▼…春闘のように毎年同じことを繰り返すと、市民の感じ方も漫性化して「また始まったか」と軽く受け止められるようになるらしい。一般利用者も電車がストップして不自由だが、「仕方がない」という気持ちになるのか、あまり怒りをぶちまける様子もない。それにしてもかわいそうなのは、市内中学校の修学旅行である。ほとんどの学校がストに引っかかり、バスに切り替えるコースも出るそうだ。修学旅行列車を止める動労の戦術はどうも感心しないし、大人げなかった。

▼…常磐交通はこのスト対策として、市民の足を確保するため各路線ともバスを増発したが、通学生の多い湯本や四倉方部はさすがに混雑が一時ひどかった。常交ではこの臨時便を出すため労使が協議、十四時間以上の拘束はしないことになっているのを十六時間に延長し、バス全車両をフル回転、朝晩のラッシュに備えたという。国鉄ストに同調してバスが動かないところもあるが、なんといってもストをやらないバス会社は、地域の足を確保しているという点で高く評価してよいと思う。時間外早朝、夜間の超過勤労手当を払うと、バス会社の経費もかなり高くつく。外から見るより経営的に〝実入り〟は少ないだろうが、この処置を市民は大いに歓迎している。

本格的な呉服専門の店
かみや
平・二一　電三二一〇一

セイコークオーツ デジタル
1個で三役。基本時計のほかにアラームとクロノグラフのそろった便利な時計。
デジタル・¥25,000から各種そろえてございます
水晶腕時計修理実施代理店
時計／宝石／メガネ
フタナベ
●銀座店／平・田町●平駅ビル店／3階●湯本店／天王崎●植田店／台町通り●ヨーカドー植田店／3階

金こそ永遠不変の財産です。
〈全国貴金属取引協会正会員〉
技術と品質で奉仕する
宝石時計の内山
小名浜ショッピングセンター2F
（0246）54－5227代

晴れやかなあなたの指に輝く
永遠の愛の誓い!!
大勢の友達や家族に送られて派手派手しく出発するハネムーン
ほんのすこし前にかわしたばかりのリングがハートに一番近い指　左手の薬指に光っているのを意識しながら握る手　ステキなものですね
おごそかな愛を誓う日の
ご婚約指輪
品数・種類も豊富に取りそろえてございます
ご婚約指輪をお買い上げの方に　結婚式の想い出を綴る　豪華結婚証書付き寿アルバムを進呈いたします
平・南町店では各種記念品贈答品も豊富に取りそろえております
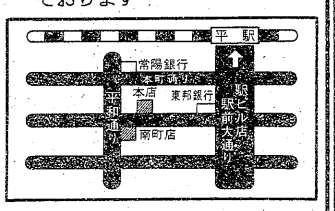

創作を売る店
宝石・貴金属
探し屋
■宝石・貴金属・高級ハンドバッグ
本店　いわき市平字三町目３－３　☎23－2753
■床置・記念品・贈答品
南町店　いわき市平字南町67　☎23－2022
■宝石・貴金属・アクセサリー
駅ビル店　平ステーションビル２F☎22－0616
加工制作部　いわき市平字三町目３－３

新「市政モニター」委嘱

主婦もひとり 公募で選ばれた36人

いわき市は十四日、公募で選ばれた市民三十六人を五十三年度の市政モニターに委嘱した。今後一年間、市政の"御意見番"として市のアンケートにこたえたり、市政に対する要望、苦情、などを市に伝えてゆく。

【ただ一人の"二十代モニター"秋山さん㊨に委嘱状を手渡す市長】

モニターは旧五市各四人、旧町村部各二人。ただ一人の二十代で主婦の秋山田香里さん(三)＝平赤井＝をはじめ、一人ひとりに委嘱状を手渡したあと、田畑市長が「市政の批判者として活躍してほしい」とあいさつ。続いて、PR映画「いわきの観光」をみたり、庁舎を見学するなどして、モニターとしての第一歩を踏み出した。

常磐で幼児検診

いわき市常磐支所は五月十六、十七の両日、午後一時から同三時まで、常磐公民館で一歳六カ月から一歳八カ月までの幼児の検診。

植田中でBCG　いわき市勿来支所は十五日午前九時半から十一時半まで、植田中でBCG接種を行う。

内郷支所前で狂犬病の予防注射　いわき市内郷支所は十五日午前九時半から、内郷支所で畜犬登録、狂犬病予防注射を行う。

福祉課できたがスロープない

県合同庁舎 車イスには閉鎖的

血の通った福祉行政を！、と県は新年度から県行政事務所に福祉課を新設したが、合同庁舎の方は身体障害者が車イスで自由に出入りできるスロープ式の出入り口がなく、来庁した、身体障害者から「スロープ式の玄関を設置してほしい」と要望する声が上がっている。

これに対し、県は「予算がなくて」と後ろ向き、予算不足を理由に、「設置する計画はない」とつれない返事。これでは目玉に掲げた福祉行政も"お題目にすぎない"のでは、と反福祉態度が批判されている。

同庁舎には県税、建設、農政、商工労政など十四出先機関が入っており、比較的身体障害者などの利用者が多い内職相談センター、交通事故相談所、さらに行政事務所の福祉課もある。

ところが、同庁舎の玄関には高さ二十㌢の階段が二段あって、大きなガラスドアも手動式とあって車イスの出入りには一苦労。このため手続き、相談などで来ても、まず階段の前でうろうろ。介添えしてもらってやっと上へ、ドアの開閉にまたひと苦労。帰る時も同じ関門が二回、しかも階段は上がるより下る方が危ない。

車イスの幅ほどをスロープにすれば何でもないことだと思われるのだが、県には"すぐやる課"式のものがないのか、改修の動きがみえない。

【階段を二段、押してもらって上がると次は大きな手動式ドア】

市内選抜ソフト

16日 四倉会場に8チーム

- やまやクラブ
- 火力クラブ
- みまやクラブ
- 小名浜製錬所
- 夏井クラブ
- 田人クラブ
- 四倉
- 佐藤建設

五十三年度春の市内選抜ソフトボール大会は、十六日午前八時半から四倉市民グラウンドで八チームが参加して行われる。組み合わせ次の通り。

小児生ワク投与　いわき市磐城支所は五月二十六日午後一時から泉、江名公民館で。

磐城三十三観音札所巡りを推進

まず案内図を作成周知

磐城三十三観音札所連合会の結成発起人会は十三日午後、市文化センターに各札所の管理者など関係者約四十人が出席して開かれ、会長に柴田忠倫さんを選んで結成した。

同会発足のきっかけは、ふるさとの見直し、観音信仰の高まりなどが全国的に盛り上がっており、市民の声をもとに市内の三十三観音関係者が立ち上がり、管理体制の強化を確立することになったことから。

発起人会では、これまでの経過報告のあと、目的や事業など十一条からなる会則を審議、全員一致で承認、役員選出に移った。

柴田会長は、「観音さまが設けられている場所を知っている人が少なく、とりあえず案内図を作成してPRしたい。近く役員会を開いて具体的な事業を決めたいが、市民の信仰心にこたえるためにも強力に推進して行きたい」と、張り切っている。

役員は次の通り。

▽会長＝柴田忠倫（第二十番札所・竜沢観音　増福寺）▽副会長＝木村照尚（第六番札所・高倉観音　鮫川観音）　山田秀光（第三十三番札所・岩井戸観音　保応寺）

▽理事＝村上秀雄（第二番札所・天津観音）村上正明（第十八番札所・沼ノ内観音）太田義文（第二十二番札所・朝日観音）石井孔覚（第十四番札所・笛ケ森観音）日高公海（第十五番札所・柳沢観音）日高宗孝（第三十番札所・小久観音）鈴木晟永（第三十一番札所・折木観音）蛭田通（第八番札所・富沢観音）横山英俊（第十一番札所・関田観音）篠原理男（第十二番札所・高蔵寺）高木利弘（第二十八番札所・玉山観音　恵日寺）▽

佐川会長を再選

常磐湯本連青の新役員

佐川　清氏

常磐湯本連合青年会定時総会は、十一日午後七時からホテル古滝の会議室に会員百人が出席して開かれた。過年度事業報告、同決算報告のあと五十三年度役員改選に入り、会長に佐川清氏が再選された。

新年度予算、事業計画の審議が行われ、さくらまつり、観光地域商業診断、湯本温泉・ふるさとまつり、市民体力測定、市民運動会、地区連青ソフトボール大会などを決めた。新役員は次の通り。

▽副会長＝平井敏之(再)同＝矢吹昭一（再）同＝青木広一（再）▽会計＝矢内忠（再）▽会計補佐＝富樫邦彦▽常任理事＝渡辺力同＝林敬廸（再）同＝吉田耕治同＝鈴木栄俊　同＝鈴木一彦　同＝長岡孝尚　同＝遠藤朗▽社会体育部長＝三谷博▽会員スポーツ部長＝三浦繁夫（再）▽交通安全部長＝佐久間孝紀（再）▽商店振興部長＝作山健一▽おはやし部長＝佐川輝男（再）▽観光部長＝立谷洋一（再）▽総務広報部長＝里見庫勇（再）▽監事＝若松元三郎同＝安斎哲夫▽顧問＝若松利幸（再）同＝菅原寅雄（再）同＝小井戸豊松　同＝草野昭一　同＝相田一男　同＝小松欣一郎

税務相談

仮文書に対する印紙税は？

【問い】口頭により二応の契約をし、本契約書を作成するまで一時的な仮文書を作成しました。このような場合でも、印紙をはらなければなりませんか。

（常磐・山崎）

【答え】印紙税は、財産の移転や取引に際して作成される文書に対して課税されることになりますが、一つの事実について数通の文書例えば、仮受取書、仮契約書を作成し、さらに本証書を作成する場合には、その都度課税対象となります。したがって、仮文書であっても、印紙税法では正式な文書と同じに取り扱われますから、印紙をはる必要があります。

（いわき税務署）

商店街

スナック純子＝平字田町（新田町）八百鉄ビル2Fにスナック純子が新装開店。

花そのでころてん＝平・新田町、花そのでころてんのは"ところてん"新発売。

協和マイクロでビジネスショー＝平字梅本、協和マイクロでは17から19日までの3日間"第2・ビジネスショー"を平市民会館大会議室で開く。

ヨークベニマル春もの特集＝ヨークベニマル小名浜店は16日まで春もの特集。

オオコシ初陣飾り＝小名浜名店街オオコシは吉徳五月人形初陣飾り展示即売。

居酒屋栄川が16日開店＝平字田町大貞前に居酒屋栄川が16日新装開店。

バンブーでワイン祭り＝郷ケ丘と平字三倉のレストラン『バンブー』では、15、16の両日春のワイン祭りを開催。

フジコシでセール＝フジコシ平店では、16日まで春のダイナミックセール。

スズカンで一掃＝平字二町目のスズカンでは、17日まで初夏・春もの一掃。

大黒屋でまつり＝大黒屋地階、食品味の街では、17日までサラダまつり。

酒井でセール＝平ヨーカドー通り、趣味の酒井では、18日まで春のダイナミックセール。

ナガオカでセール＝常磐湯本のナガオカスポーツ店では、16日まで新店舗5周年セール。

ときわ15日新装開店＝店内改装中の小名浜字横町ときわは15日新装開店。

ヨーカドーで大処分＝イトーヨーカドー平店では、16日まで音響製品大処分。

マルトでセール＝スーパーマルト全店では、15日まで有名ブランド格安セール。

交通事故

（13日・県警交通企画課調べ）

	発生	死者	傷者
いわき中央署	4	0	6
〃東署	2	0	2
〃南署	0	0	0
今年の累計	404	8	545

天気予報

玉半提供 ㉓九五九一

（小名浜測候所調べ）

【今夜】南寄りの風、晴れ時々曇り。

【明日】南寄りの風、晴れのち曇りで、夜遅く雨が降り出すところある。

【海上】今夜、多少波。明日、多少波があり、のち波やや高くなる。

【気温】13日＝最低5・6度（平年5・7度）最高14・7度（同15・0度）

あすの暦

4月15日（土）

旧暦	3月	8	日滅
六曜	仏		
日出	5	・03	
日入	18	・10	
月出	10	・33	
月入			
満潮	7	・09	
	22	・24	
干潮	1	・39	
	14	・57	

さくらまつり
お花見の季節
お酒のおつまみにレストラン松月の
〔折詰料理〕はいかがですか！
■おねだん お1人様 1,000円から（紙コップサービス致します）
※お花見用　レストラン松月 宴会ホール　予約承ります
お料理内容
○エビフライ
○豚肉の生姜焼
○ヤキトリ
○サンドイッチ
○チーズ　サラミ
○サラダetc.
レストラン松月
連絡先＝㉓2610（係＝植田・高橋）

社員募集
▽営業局販売部員（男子）　一名
▽年齢二十五歳まで
▽普通運転免許所有者
ご希望の方は直接履歴書持参の上、来社下さい。
いわき民報社営業局
いわき市平字田町六三　電㉓1666代

オリーブ油を加ふれば更に妙
越 フジコシ
明治五年日本で初めてトマトの栽培が東京府下で成功した　その頃の雑誌に次の様なトマトの食べ方がのっている「生を食ふには一～二分に切り白糖と酢をかけて食す　三盃酢又よろし　之にオリーブ油を加ふれば更に妙なり。」とあるおいしいトマト入荷してます
トマト（二コパック）　一七八円
（平店本館一階売り場）

満開は20日ごろ（花だより）
旅館ときわ
松ヶ岡公園　㉔2121代

寿司ひとすじ
千盛（せんなり）
平・平和通り一　電㉔七七五四

いなり寿司をもってお花見へ
いなり寿司を作る油揚を破らずに上手にはがすには最初に一枚一枚すりこきかめん棒で破れない程度に軽く三、四回往復させます　こうするとたいていはうまくゆきます
寿司用のふっくらした油揚も販売してます
いなり寿司用油揚　五枚入　一袋　九〇円
やきのり（明日から特売）　一帖　一七八円
かんぴょう　一把　一八〇円
さかいストアー
平・1　電㉓3336～7

日本アマチュア無線連盟主催
電話級アマチュア無線技士養成講習会
□講習日　5月3日から　5月18日まで
□受講料　一万円（印鑑持参）
□受付日時　4月15日（土）13時から17時まで
□受付場所　いわき市文化センター二階会議室
□くわしくはテレホンサービス㉓一三三七まで
□受付代行　日本アマチュア無線連盟平クラブ
提供・大喜多や
平字材木町二九　電㉓三七二三

読者の声

きょうのことば

秀才には秀才の頭と秀才の眼しかない　天下のことをはっきりみてとり　はっきりと考えることが出来るわけはない

（魯迅）

恒例化された国鉄違法スト

常磐　佐藤　幸一

国鉄恒例となったストが、今春闘でも十三日を第一波に突入した。いわずもがな、公共的な立場上、禁止されている不法行為である。交通ストップによって、通勤通学者はもちろんのこと、急用、急病で一刻も早く現地へ行きたい人、修学旅行など、おびただしい人の足が奪われる。

毎年列車がストップされているので、慣れっこになり、各企業や学校、一般人も対応策を講じて、被害程度を最小限度にとどめているものの、経済的、心理的に受ける損害は、ぼう大なものだ。ストという伝家の宝刀を、毎年続けて抜かれれば、そのたびに不信感が高じて"国鉄離れ"は高まるばかりだ。

不況構造下、大企業をふくめて中小企業は、生き延びるために、賃上げはおろか、格下げ、賃下げにも甘んじて、たえぬいているのが現状である。賃上げストは自らの首を絞め、経営を更に悪化させて、揚げ句の果ては安定しかけた物価を刺激する。黒字経営ならともかく、赤字累積を更に上積みすることになれば共倒れである。

ともあれ、国鉄労使間の歩み寄り調整で、最悪の第二波ストは絶対避けてほしいと願うや切である。一方、同じ交通機関である常交バスが、毎年のように、これに同調せず、むしろ市民の足確保に積極的な姿勢で取り組んでいるのが、通勤者にとって最大の救いである。

（通勤者・40歳）

黄金週間に故郷の見直しを

平　根本　忠孝

今月下旬から来月初旬にかけて、連休、飛び石連休と続く。気候はよし、春闘も一ヤマを越すので、野に山に、旅行へと、まさにゴールデンウイークだ。

ここ数年来の不況風で、外国旅行が国内旅行へ、国内から県内旅行へと、行動半径を縮める傾向が強まった。出費がかさむ遠方より、近くでお金をかけずにゆっくり楽しもうという趣向だが、改めて故郷を中心とした風物が見直せるので、不況のあおりも捨てたものでは。

市内には、ここ数年、新設置された施設、整備された名所地が多い。近くは湯ノ岳パノラマライン、勿来の国民宿舎などがあるが、案外行った人は少ないようだ。中通りの知人から先日呼び出しがかかったのが、藤間海岸にできた簡保センター、一泊できたのだが遊びにこないかとの誘いである。初めて行ってみたが、環境よし、新鮮な魚料理、太平洋を望みながらの入浴など、まさに快適、友人に礼を言う始末であった。

日本一広いいわき市―海・山の観光資源もバラエティーに富んでいる。マイカー族は家族ぐるみで、日程を組むのも楽しかろうし、無ければ観光タクシーが足。バス利用もまた味わいが異なる。遠出するだけが旅行ではない。ゴールデンウイークを"ふるさと見直し"に利用するのも、また楽しからずやである。

（会社員・32歳）

常磐代表に「やまや」

ソフトボール市大会へ

いわき市ソフトボール協会常磐支部（塩田恂支部長）の第五回大会は、九日午前八時半から常磐の長倉小グラウンドに十三チームが参加して開かれ、春の選抜ソフトボール大会の出場権をかけての熱戦が展開され、やまやクラブ（旧湯ノ岳クラブA）が6－3で湯ノ岳クラブを破って優勝、十六日開かれる選抜ソフトボール大会に出場する。成績は次の通り。

◇準決勝

やまやクラブ　030 200 0 — 15
SSクラブ　000 000 1 — 1

（や）多田－飯野
（S）斎藤、吉田－下山田

湯ノ岳クラブ　300 100 1 — 25
有機合成　002 000 0 — 2

（湯）松本、五十嵐－斎藤功
（有）武田－遠藤、五十嵐

◇決勝

やまやクラブ　023 100 A — 36
湯ノ岳クラブ　002 001 0

（や）多田－飯野
（湯）松本、五十嵐－斎藤功

▽団体賞＝湯本三小PTAチーム▽功労賞＝根本満（湯ノ岳クラブ）▽最優秀選手賞＝吉田弘（やまやクラブ）▽最優秀投手賞＝多田宏美（やまやクラブ）▽殊勲選手賞＝野木重男（SSクラブ）▽敢闘賞＝斎藤勲（湯ノ岳クラブ）同＝武田辰雄（有機）▽打撃賞＝青木次男（タワーズ）。なお各商店から次の優勝カップや賞が贈られた。優勝カップ（テルヤ建材）敢闘賞（亀屋陶器店）同（恵スナック）

株式・前場

本日の市況は、仕手材料株や食品、精密などの中堅優良株を中心に、物色人気続きが続伸してはじまった。受注好調と、信用取組ミツミ、ゼネラルの仕手系株が買い人気となり、鐘化も仕手筋の介入をはやし、大量の買い物を集めていた。収益回復の日産ディや、フィルム、小西六、キヤノンの精密株も物色された。半面額面増資延期の東燃が売られた。

主な高い銘柄はキリン十三円、巴川紙十四円、日立西円、ゼネラル二十二円、日産ディ十五円、リコー十四円。

主な安い銘柄は三菱六円、藤沢薬十一円、日石三十四円、シチズン九円、三菱倉六円。

（地元銘柄）呉羽化七百三十五円、岡理ゴム六百六十九円、白煉瓦三百二十八円、常陽銀二百四十円、東北電力千百五十円、常磐興出来。

日経ダウ十六円高の五千四百八十二円五十三銭。出来高二億一千万株。

（平・水戸証券調べ）

みんぽう映画案内

※【平】
☆ひかり座（六・三〇）未知との遭遇（↓28日）
☆聚楽館（五・四〇）トランザム七〇〇〇（七・一五）007私を愛したスパイ（↓28日）
☆アポロ座（五・一五）マイ・ソング（六・五〇）真夜中の向こう側（↓28日）
☆平東宝（五・一九）絶唱（六・五五）大笛（↓28日）
☆平東映（六・五五）最も危険な遊戯（八・二四）多羅尾伴内（↓28日　毎日オールナイト）
☆名画座（五・四〇）ドクターモローの島（七・一九）マッハ・'78（↓28日）
☆平ロマン劇場（五・五二）蕾を殺る（六・五二）猟女昇天（七・五五）襲う（↓18日）
☆東映パラス（六・三〇）邪性のからみ合い（七・三〇）女子大生セックスアニマル（八・三〇）指さぐり（↓14日　毎日オールナイト）
※【常磐】
☆三函座　肉体の門　十六歳妖精の部屋　痴漢闘業医（↓18日）
※【小名浜】
☆国際　ダブルSEX・人妻淫舞　濡れた果肉　女子学生㊙レポートNO・10欲情する娘たち（↓18日）
☆磐城座（改築のため長期休館）
☆金星座　地獄の天使　日本の首領（↓14日）
☆銀星座　ガントレット　カプリコン・1（↓17日）
※【植田】
☆うえだ館　はなれ瞽女おりん　白夜のしらべ（↓17日）
☆中央館　人妻を犯す　青い山脈　性キャンプ　女の姫員（↓18日）
☆菊多館　処女失神　十六歳妖精　肉体の門（↓20日）

100貨店

金の工面は死の工面というけれど何か事情があってあり金を全部はたいてなお不足という場合、金融機関から借りるといっても限界があり、利子も払わねばならない。さあ、どうしようか、ということになる。そのことが頭にこびりついて、見通しがつかないことにはねむれない◆考え抜いたあげく出る答えは一つ。そこに到達するまでの苦労は、苦労した者でないとわからないけれど、その結果がよい方向に進んでいくなら問題はないが、ちょっと方法をあやまると、とんでもない方向に進んでしまう。高利の金で苦労し、事態はますます悪化する。苦しくなれば背に腹はかえられない。高利と知りながら手を出し、こんどはその支払いに困って、つぎつぎと自転車のペダルを踏むように借り込んでいく。企業でいえば自転車操業だ。その場限りは、どこまで行ってもその場限りである◆そこで考えられるのはまずいと知った時点でよい解決策がないまま、ずるずると惰性に押し流され、ますます事態を悪化させないこと。病気と同じく、慢性化させないこと。そうはわかっていても、人間はよくよくのところまで来ないと目をさまさないものである。しかし、その時すでにおそい。救い難い状態に来ている。医者だって手おくれを治すには、悪化するまでの倍以上の努力を必要とする。◆早期発見というのは病気ばかりではない。そのうちなんとかなる…というのが問題で、そのなんとかがプラスとマイナスの分かれ道になってしまう。運の強いひとは「なんとかする」という気力と知力を結集できるが、運の弱いひとは「なんとかならないか」と、受け身型の姿勢ですすむからいずれは運に負けてしまう◆運の強い弱いというのは、常にぎりぎりを考えて行動するかどうかで決まる。

（龍人）

天保悪の花

南原幹雄作　石井三春画　（82）

名物茶碗（十）

宗俊の口から将軍家最高の寵臣の名がかたられ、喜右衛門は緊張したおももちになった。

『当家の長次郎が、中野碩翁さまのお耳にはいっているのでございましょうか』

『さよう、それによって身どもがこうしてでむいてまいった。いちど長次郎を見せていただきたいのじゃ。身どもが気にいれば、相応の値段によって、碩翁さまがお買いあげすることになるであろう』

お数寄屋坊主は、城中で大名たちの世話をおこなうばかりでなく、珍器買いあげなどの御用をうけたまわって労をとることがある。だから、お数寄屋坊主や奥坊主などは世間にひろく耳目をひろげておかねばならないのだ。

『それならばなおのこと、真贋の別はきびしゅういたさねばなりませぬでしょう。四代を初代といっわってお買いあげねがうなど、おそれおおいことにございます』

かえって喜右衛門はかたくなになった。

『ま、ともかく見せていただこうか。めききをいたすのは身どもじゃ。碩翁さまにおすすめいたすのも身どもじゃ。そちらにめいわくをかけるような尚内山ではござらん』そこまで言われて、

『それでは……』

と喜右衛門は奥へたった。

やがて、喜右衛門は桐箱におさめた長次郎をもってきた。

『うむ……』

桐箱から紫色のふくさにつつまれた長次郎が姿をあらわすにおよんで、宗俊はうなった。そのまなざしには感嘆の色がこもっていた。

長次郎の茶碗には「内七種」「外七種」の十四器がつとに高名だが、そのほかに桃花坊、北野、苦志水、夕暮、獅子、紙屋黒、濡鳥、包柿、天狗……などと名づけられたものが知られている。これらの大方はしかるべき持主の所蔵になっているが、紛失したもの、行方のわからなくなっているものもすくなくない。

苦志水も、行方不明をつたえられていたうちのひとつだった。

「・とくとくと落つる岩間の苦清水、くみほすほども無きすまひかな　喜右衛門どのも、この歌はご存じであろう」

『苦志水の歌銘となったとつたえられる、西行法師の和歌でございましょう』

宗俊が手にとった茶碗は形といい焼あがりの色あいといい、まことに高雅なおもむき風韻をもっており、うわぐすりの水玉のような嵌（がん）があって、言いしれぬ景気をなしている。

『これこそまことに、岩間の苦清水、とくとくと水の落ちる音がきこえてくるようじゃ』

宗俊は手のうちに茶碗をつつみ手さわりをたしかめつつ、目をほそめていた。

『まことに眼福じゃ。初代の手で焼かれようと四代の手でつくられようと、これにこそ楽焼の神髄はこもっておる。初代、四代の判別はなかなかには断じがたいが、苦志水の名にふさわしい茶碗じゃ。まことに結構。これなら、碩翁さまにおすすめできる』陶酔したような表情で宗俊は言った。

住き日の思い出をいつまでも
※挙式から記念写真　ご披露宴までただ今春のご予約承り中
大ホールは一八〇名様
中ホールは一〇〇名様
日本間は　八〇名様

総合結婚式場
内郷会館
いわき市内郷駅前　☎26－3161代

平に本格的ビジネスホテル誕生。

☆ご予約は
TEL0246-23-2020
便利な
平の中心街に
「ホテル東洋」は
整った設備と
心からのサービスで
お客様を
お迎えいたします
●全室バス、トイレ、電話、テレビ付、冷暖房完備●32室
HOTEL Toyo　ホテル東洋
東洋興産株式会社　いわき市平字南町14の2　TEL(0246)23-2020㈹

磐城地区さくらまつり
■4月16日（午後1時から）第六回桜まつり川柳大会　磐城商工会館二階大ホール
■4月16日（午後1時から）桜まつり俳句大会　会場＝三崎公園
■4月16日　桜まつり野点（のだて）　会場＝三崎公園あずまや
■4月16日（予定）桜まつり剣道大会　会場＝三崎公園
■8～23日・富ケ浦公園・ボンボリ300個点灯中■

16:00～2:00　店の屋号　年中無休
卑弥呼は中国の史書「魏志倭人伝」に見える耶馬台国の女王です。弥生の昔のロマン。幻の女王卑弥呼。素顔は誰も見たことがないという。卑弥呼は「ひみこ」か「ひめこ」か「ひむか」すらも定かでない。
今月のサービス　1箇50円
まぐろ　たまご　タコ
むしえび　貝　こはだ
白身
（ただし立ち食い・10時まで）
卑弥呼
平・田町（プラワービル1F）電21－3307

☆20名様までの御宴会承ります
鮮度と生わさび粋な味
寿司　おさだ
平・白銀　電七四一二四三七

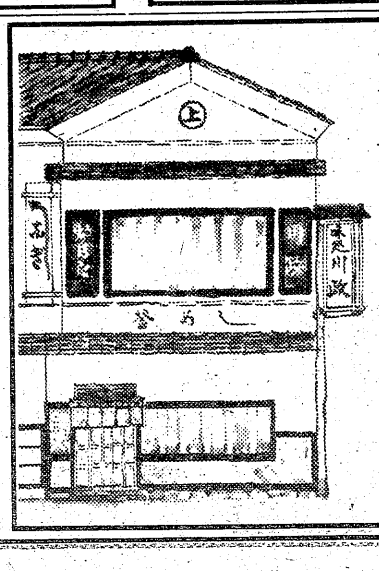

味噌卸味川政
味噌あんき場は
ふぐちり　よせ鍋
有井
川政

☆…太陽にほえろ！…☆

われら七曲署

福島中央・夜8・00

山村刑事（露口茂）は大がかりな麻薬の取引の情報をキャッチした。

麻薬密輸の元締めと言われる西岡大三（森山周一郎）と竜神会の傍系会社の商事会社で、社長の井沢（上野山功一）は麻薬もコロシも朝めし前、政治家にも食い込んでいるといわれている男だ。一億円近い金が動くという。

田口刑事（宮内淳）と岩城刑事（木之元亮）は、張り込みを開始する。

そんな折、七曲署に当代人気のルポライター・林田信彦（大出俊）がやってきた。警察ルポルタージュを書くことになったので、捜査の実態を知るため七曲署で取材するという。

一方、田口のところへ、かつてある事件で逮捕したことのある商事会社の近松（土屋康雄）から電話がかかり、妻や子供のことを守ってくれるなら取材の情報を流すという。

田口は近松との約束の現場にいくが、そんな様子を写真にとり、雑誌にのせてしまう。

捜査は難航、近松の身も危険にさらされる……。

☆…特捜最前線…☆

ナ～ンチャッテおじさんがいた

～福島中央・夜10・00～

傍若無人にタバコをふかし、女性をからかう三人組の車内暴力常習犯をたしなめた中年サラリーマン・小倉義男（伊藤正博）が殺された。電車を降りたあと三人組に後をつけられ、自宅付近でなぐり殺されたのだ。五歳になる息子・桂（富永啓一）から「はやく、はんにんをつかまえて――」とのハガキが毎日のように特命捜査課に舞い込み、神代課長（二谷英明）以下刑事たちも「必ず捕まえてやる」と死の捜査を続けていた。

【ベロ出しオジサンが変死体で発見された……】

そんなある日、車内をわかせたベロ出しオジサンに気を取られて、田波を逮捕しそこない、神代課長にハッパをかけられた高杉たちは、執ような張り込みによってようやく田波を捕えた。しかし田波はアリバイを主張し、共犯者の名も言わず捜査は難航した。

恵子はその夜、志摩家に戻る気持ちになれず、萩野（石立鉄男）の幼稚園に泊まった。

翌朝、萩野につれられて志摩家に帰った恵子をむかえる登喜（真屋順子）の目は冷たかった。その日、恵子を中傷する手紙が、信夫（国広富之）の上司の家や同僚の家に投げこまれた。信夫はその投書のことで、同僚をなぐってしまった。

その投書の主が清川だと知って、恵子は悩んだ。清川と恵子の関係を知らぬ信夫は、清川の戸籍上の養父にすぎないといって、恵子をなぐさめた。だが、恵子はなおさら辛かった。

☆…赤い絆…☆

春の朝、海に消えた

福島・夜9・00

憎むべき男、清川（高橋昌也）が自分の実の父と知った恵子（山口百恵）の驚きは、大きかった。

NHKテレビ
☆印は白黒

- 6・00　600こちら情報部「なんでも相談」松平康隆＜こどもニュースネット＞
- 25　紅孔雀「かぎの秘密」
- 40　きょうの福島▽N▽生活情報▽天
- 7・00　N◇27NHKガイド
- 30　NHK金曜特集「総討論'78春闘」（労使のトップメンバーによる〝テレビ団交〟）大槻文平　松崎芳伸　富塚三夫　宮田義二ほか
- 50　ローカルN天
- 9・00　N・C9
- 40　「熱き涙を」十朱幸代　吉野佳子　下元勉ほか
- 10・00　脱線問答「タイウニウイタ」桜田淳子　はかま満緒　中条静夫　岡本信人　岸ユキほか
- 30　N解説
- 45　スポーツアワー
- 11・00　夜の指定席　落語「七度狐」桂小南　斎藤光太郎アナ
- 45　N◇52ローカルN天

NHK教育
☆印は白黒

- 6・00　福祉の時代「障害をこえて～ハーグリーブズ氏にきく」
- 30　ギターをひこう「黒いオルフェ」ほか　アントニオ古賀
- 7・00　英語会話Ⅰ
- 30　邦楽まわり舞台一舞踊一▽汐汲▽供奴　中村勘九郎
- 8・00　NHK文化シリーズ　生活の中の日本史「絵馬秘史　奇怪な神々」
- 45　テレビコラム
- 9・00　婦人百科「俳句入門」
- 30　通信高校講座　英語AⅠ「日本語と英語」
- 10・00　通信高校講座　英語A「ひなの数を数えるな」
- 30　通信高校講座　地学Ⅰ「ふしぎな星地球　内部をさぐる」
- 11・00　ドイツ語講座
- 30　大学講座　人間性の心理学「人間性の逆説」

福島テレビ
☆印は白黒

- 6・00　FTVテレポート
- 30　Nコープ
- 7・00　まんが偉人物語▽海は世界につながる　坂本龍馬▽ガイコツが見える!!　レントゲン
- 30　野生の王国「スマトラのオランウータン1」～絶滅のピンチを救え／～
- 8・00　紅白ものまね歌合戦▽名人大会／爆笑白組キャンディーズ▽秀樹のロビンフッド
- 9・00　赤い絆「春の朝海に消えた」山口百恵　国広富之　左幸子　石立鉄男　石橋正次　高橋昌也　井川比佐志ほか
- 10・00　「遠ざかる足音」＜最終回＞新珠三千代　渡瀬恒彦　多岐川裕美　中山麻理　森下愛子ほか
- 11・00　N◇15　プロ野球N
- 50　金曜ロードショー「アラモ＜前編＞」ジョン・ウェイン　リチャード・ウィドマークほか

福島中央テレビ
☆印は白黒

- 6・00　ルパン三世「二つの顔のルパン」
- 30　ジャストN
- 7・00　キャンディ・キャンディ
- 30　カックラキン大放送!!「おおヒトデ／」山口百恵　野口五郎ほか
- 8・00　太陽にほえろ／「われら七曲署」石原裕次郎　露口茂　竜雷太　小野寺昭　宮内淳　木之元亮　下川辰平　佐藤慶
- 9・00　欽ちゃんのどこまでやるの／萩本欽一　真屋順子　谷啓　若原瞳　北野英二　斎藤清六　佐藤あさみ
- 10・00　特捜最前線「ナーンチャッテおじさんがいた」二谷英明　本郷功次郎　西田敏行　大滝秀治　誠直也　荒木しげる　横光克彦　今福正雄　小鹿番ほか
- 11・00　きょうの出来事
- 15　11PM（司会）大橋巨泉　朝丘雪路

今夜の番組

Coffee & Pub 北欧館　平・田町　大貞ビル

NHK第1
1340KC

- 6・05　N解説
- 15　午後のロータリー　リクエストコーナー
- 40　じょうずな話し方「新入社員のために」吉沢典男
- 7・15　Nリポート
- 8・05　思い出の芸と人一三代目・鼈甲斎（べっこうさい）虎丸一
- 9・05　文芸劇場「朝はだんだん見えて来る」吉田日出子　島本須美　東野英心　林昭夫ほか
- 10・20　若いこだま　DJ・甲斐よしひろ
- 11・05　夢のハーモニー「いつわりの中に」「哀しみのミッシェル」「シャンソン・ダムール」「そよ風のメヌエット」「フィーリング」「メイビー・サムデイ」「妖精のコマネチのテーマ」「愛の恐怖」ほか（演奏）ポール・モーリア・グランド・オーケストラ

NHK第2
1540KC

- 6・00　そろばん教室「たし算・ひき算」
- 20　基礎英語　小島義郎
- 40　続基礎英語　安田一郎
- 7・00　カレントトピックスN
- 15　英語会話　松坂ヒロシ
- 30　中学生の勉強室「国語」大内章好
- 8・00　通信高校講座　数学Ⅰ　水谷弘
- 20　通信高校講座　数学Ⅰ　繁田淳臣
- 40　通信高校講座　数学ⅡA　五十嵐陟
- 9・00　通信高校講座　地理B　園山繁義
- 20　通信高校講座　家庭一般　大町淑子
- 40　通信高校講座　政治・経済　山崎栄一
- 10・20　通信高校講座　英語A　中村敬
- 40　通信高校講座　英語A　安東伸介
- 11・00　スペイン語講座一応用編一染田秀藤
- 20　中国語講座一応用編一高橋均

ラジオ福島
1060KC

- 6・00　Nハイライト
- 15　Nデスクから
- 20　お帰りなさいあなた
- 25　ナイター「ヤクルト一中日」（神宮）「ロッテ一南海」（川崎）「阪急一クラウン」（西宮）＝中止の時＝6：25プロ野球ジョッキー　7：00プロ野球名勝負ダイジェスト8：00プロ野球スター選手リクエスト8：30プロ野球ジョッキー
- 9・10　夜のヒット歌謡
- 20　ファミリースタジオ　なつメロジョッキー
- 50　ヒゲ武のヘイ／ミスターDJ
- 10・00　POP IN POPS
- 30　MU・ハイフォニック～新人野郎達　集合～
- 11・00　たむたむたいむ
- 10　イレブン・フォー・ユー

FM放送
☆印はステレオ

- 6・00☆夕べの広場＜ディスクジョッキー＞
- 7・15☆サウンド・オブ・ポップス＜ポップ・クラシカル＞「フーガニ短調」「コラール・プレリュード第1番」「G線上のマリア」「ブーレ」「フーガハ短調」「ピアノ・ソナタ第15番」
- 8・05☆FMコンサート＜クラシック＞～海外の音楽コンクールから▽プラハの春国際音楽コンクールから～「フルート協奏曲第1番ト長調K・313第2，3楽章」モーツァルト作曲
- 10・20☆軽音楽ホール＜加藤登紀子ミニ・コンサート＞「愛のくらし」「この世に生まれて来たら」「黒の舟唄」「知床旅情」「鳳仙花」「時代おくれの酒場」「あなたの行く朝」ほか
- 11・05　夜のしらべ「恋するデビー」ほか

東京⑫チャンネル

- 6・00　シンドバッドの冒険
- 15　とうきょう手帳
- 20　まんがスパンキー
- 26　キッドボックス
- 41　セレクトコーナー
- 45　ブッチのムキムキ大作戦
- 7・15　まんがペティーちゃん
- 25　かいけつタマゴン
- 30　恐竜大戦争のアイゼンボーグ
- 8・00　ビックリ大集合／
- 9・00　金曜スペシャル「潜入／ロンドンの夜」
- 10・00　映「南太平洋」ロッサノ・ブラッツイ　ミッチー・ゲイナーほか
- 40　日立サウンドブレイク

フジテレビ

- 6・00　あしたのジョー「カールス登場」
- 30　N
- 7・00　全日本女子プロレス真赤な青春
- 30　クイズ・グランプリ
- 45　スター☆千一夜
- 8・00　紅白ものまね歌合戦
- 9・00　ゴールデン洋画劇場「1930年・酒・女・ギャング43隻大爆破／密輸船ラッキーレディ」ジーン・ハックマン　ライザ・ミネリほか
- 11・00　N◇15　プロ野球N
- 50　今日の視点
- 55　スパイ大作戦
- 12・55　洋画の窓

TBSテレビ

- 6・00　テレポート
- 30　N天
- 7・00　まんが偉人物語
- 30　野生の王国
- 8・00　＜新＞七人の刑事「警視総監の財産」
- 9・00　赤い絆「春の朝、海に消えた」山口百恵　国広富之　左幸子　石立鉄男　石橋正次ほか
- 10・00　遠ざかる足音（終）新珠三千代　渡瀬恒彦　多岐川裕美　中山麻理　森下愛子　渡辺文雄　山口果林　地井武男ほか
- 11・00　N◇スポーツデスク
- 30　ベイトンプレイス
- 12・00　映恋人たちの曲

テレビ朝日

- 6・00　無敵超人ザンボット3
- 30　Nレーダー
- 7・00　キャンディ・キャンディ「危険なガーデンパーティー」
- 30　がんばれ／レッドビッキーズ
- 8・00　ワールドプロレスリング
- 9・00　＜新＞東京メグレ警視シリーズ「警視と政府高官」愛川欽也　中村敦夫　市原悦子　佐藤友美　山村聡ほか
- 10・48　世界あの店この店
- 54　スポーツN
- 11・10　スペシャルイベント

日本テレビ

- 6・00　元祖天才バカボン
- 30　ジャストN天
- 7・00　歌まね合戦スターに挑戦　平尾昌晃　畑中葉子　高田みずえ
- 30　カックラキン大放送
- 8・00　太陽にほえろ／「われら七曲署」石原裕次郎　露口茂　竜雷太　小野寺昭　佐藤慶ほか
- 9・00　「ハッピーですか？」江藤潤　桃元かおり　田中邦衛　岡田奈々　朝丘雪路　ハナ肇ほか
- 10・00　うわさのチャンネル!!
- 50　スポーツN
- 11・00　きょうの出来事
- 15　11PM

東映
優雅な静けさ…憩いの里！
各棟完全独立・キッチン・冷暖房完備
ご休憩　お二人様￥2,000
ご宿泊　お二人様￥4,000
平東映ホテル
平―小名浜間鹿島街道沿い　TEL・58―2251

東映
東映24ビルへどうぞ…
ヒルも　夜も　真夜中も営業しております
お茶とお食事
トーエー
東映24時間ビル2F　☎22―3977

寿司・天ぷらの
御食事処
天村
◆遠方出前いたします
◆駐車場完備
平字鍛冶町二一　☎㉔六〇四一

回転ステージ付きの　ゴージャスな大キャバレー!!
明朗な会計
安心して楽しめる
キャバレー　フラワー
平・田町（フラワービル2F）☎㉓9400～9401

5万円ご利用で1日100円
1万円1日で20円のお利息
▶パーソナルローンの融資条件とお支払いは◀
●資格＝お勤めの方で健保証ご持参の方。年令20才～60才までで、当社のご融資基準に該当する方。男女を問いません。
●ご融資額＝1万円から30万円までで、お客さまのご都合に合わせてお申込み下さい。
●お支払方法＝計画分割（24回迄）、一括返済、自由分割（24回迄）、ご自由にお選びください。
●お利息計算とお支払いの例＝5万円を3ヶ月返済の場合、元利合計59,000円で完済。
●奥様ローン＝ご主人の健保証をご持参下さい。15万円まで上記と同じ条件でご融資致します。
●営業＝午前9:30～午後6:00（土日祝休み）
■全国65支店
■日本消費者金融協会会員
いいローンをつくります　LOANS　プロミス　いわき支店　21-2311
平大通りネモト3・SUNビル2F

☆…NHK特集…☆

総討論'78春闘

～総合・夜7・30～

3月26日の全国中央集会の模様

みもの

この番組は、春闘真っただ中での、労使双方トップ・メンバーによる"テレビ団交"である。

円高、不況、倒産と、かつてない深刻な社会状況の中での今春闘は、労使双方に「雇用と賃上げ」という難しい問題をつきつけ、これまでとは、全く違った新しい対応を双方に迫っている。

私鉄第一次回答、次いで、春闘の相場づくりに大きな影響力をもつ鉄鋼回答と、具体的数字が示され、それを受けての公労協第一波スト――'78春闘が一気にヤマ場に向かおうとするこの時点をとらえ、「賃上げ、雇用」を叫ぶ労働側と、「賃上げストップ、一億総がまん時代」を主張する労使の激突討論会を、生放送で展開する。

番組のはじめには、日経連と春闘共闘会議、双方の主張を"ゴマーシャル風"に映像化したフィルムを提示し、討論の素材としている。

☆…野生の王国…☆

福島・夜7・30

スマトラのオラウータンⅠ

＝絶滅のピンチを救え！＝

かつては、東南アジア全域に住んでいたオラウータンも、森林の伐採とともに住家を追われ、絶滅の危機にさらされ始めている。

森は、雨を作り、川の水を満たし、さらに水田をかんがいする重要な役目を果たすと同時に、樹上性の強いオラウータンに安住の場を提供していたのだ。

自然破壊ぬよって、次第に姿を消していったオラウータンが、安心して暮らせる所はインドネシア・スマトラ島北部にあるグヌン・ルーザー保護区だけかもしれない。

ここには、ケタンボとボボログの二個所にオラウータンのリハビリテーション・センターが設けられて、違法に飼われているオラウータンを野生に放す訓練が行われている。

ドラマ《最終回》

遠ざかる足音

福島・夜10・00

判を押す堅一郎

塔子（新珠三千代）とのいさかいに、ほとほと疲れた堅一郎（渡瀬恒彦）は、会社の仕事で中東に派遣が決まり、身辺の整理を考えていた。

その時期に、塔子から、祈世子（多岐川裕美）との離婚を迫られて、堅一郎は「もう、どっちでもいい」という気持ちになっていた。

そんなとき、協子（中田麻理）と富田課長（戸浦六宏）が松井家を訪れ、堅一郎と協子の情事を暴露したことで、これまで塔子のなだめ役だった武和（渡辺文雄）も、離婚させた方がいいといいだした。

☆…カックラキン大放送!!…☆

福島中央・夜7・30

おおヒトデ！

レストランを開業した二郎父さん（坂上二郎）は、ごはんを食べるヒマもない忙しさ。そこへ百恵（山口百恵）が訪ねてきて、勤めているテレビ局をやめたいと言い出す。渡りに舟とナオコ（研ナオコ）は、百恵に店の手伝いを頼む。ところが百恵の上司である五郎（野口五郎）は大反対――。その他「カックラ女学校新学期」など。

【野口五郎と研ナオコ】

遠藤真理子

「私って、オッチョコチョイでわがままで、そのうえ意地っぱりで甘えん坊なんです」と、笑うのは遠藤真理子。

現在放送中の「大岡越前」（月曜よる8時）で、大岡家のお手伝いさん役にふんして、かわいい笑顔をふりまいている。「このお手伝いさんというのがまたオッチョコチョイで、私によく似ているの。大岡家にいるとはいっても、身内の者じゃないので、お芝居としてはでしゃばらないように気をつけています」。

中学一年のときに、マーク・レスターの相手役募集に応募したが、この道に入るきっかけ。その後、中三のときに劇団若草に所属、NHKの「末っ子物語」をはじめ、「つくし誰の子」、「江戸を斬る」パートⅡ、パートⅢなどに出演。この間、高校の方は「両立できない」という理由から一学期だけで中退した。

あどけない笑顔が魅力

「もともと器用じゃないし、ただ点数をもらうために高校へいくのがイヤだったから…」。とはいえ、三歳のころから習っているというピアノのほか、クラシックバレー、三味線、日舞とけい古ごとは人並み以上。

「役者って、技術も必要だけど、ある程度までいったら、その人の人間性なんじゃないかしら。いままでは、ただやっていて楽しいという感じで、なんにも考えていませんでしたけど、四年間に、そういうことがわかっただけでもよかったと思います」。

神妙なことをいいながらも、終始たやさぬ笑顔が、まだあどけない。去年の八月に名古屋の舞台に立ったのが、いままでで一番楽しかったという彼女、ヒマなときには東京・千駄谷にある室内プールで泳ぎ、詩を書くことが趣味だそうな。

昭和三十五年一月二日、東京生まれの十八歳。本名同じ。

（FTV提供）

欽ちゃんのどこまでやるの！

大珍事と評判の藤村志保

笑い泣きの大爆笑!!

初めて素顔のぞかせる

テレビ朝日の人気番組「欽ちゃんのどこまでやるの！」（毎金曜日・夜9・00～9・54）に、毎回、美女が登場、欽ちゃんの人柄か、意外な人がコントに挑戦、今までみることの出来なかった素顔をのぞかせ、好評を呼んでいるが、二十一日放送のゲストの女優・藤村志保が、テレビ史上初公開といっていいほどの素顔をのぞかせ、欽ちゃんはもちろん、会場のお客様も涙を流して笑いころげるという大珍事を巻き起こした。

藤村志保といえば、日本の代表的な美女、役柄の上では、能面のような女のイメージが強い女優である。

ところが、この彼女が、洋装で「お茶の間ドラマ」に、藤村しっぽにふんして爆笑コントに初挑戦、次々と彼女が想像を絶するゲラ子で、しかもそこつ者の素顔を恥ずかしげもなく披露した。

欽一・順子宅を訪れ、"藤村しっぽです"と自己紹介するところから、笑いころげてスタート。志保さんが自腹を切って持参してくれたおみやげを、「スタッフのみなさんと召し上がって下さい」とのっけから、ドラマと現実を混同してしまい、欽ちゃんもびっくり。しっぽさんと志保さんを、自らこんがらかってとび上がって驚き、「欽ちゃん、もっかえして！助けて！」と笑い泣きして懇願する姿は、能面のような美女のイメージは皆無。

欽ちゃんの突っこみで、とにかくゲラ子で笑うとまらない。しかも、他人の結婚式とか厳しゅくな場所で、特におかしくなって笑い出してしまうそうだ。ご都合よく自分の結婚式の時は泣いたそうだが……。また、大変にそそっかしくて忘れっぽくて失敗談は数知れないという。一例をあげると、マンション住まいの彼女は、終始、おフロの水を出しっ放しで、二階下の部屋まで被害を及ぼす大洪水を何回も起こしている。しかも階下の部屋はドイツ人、ドイツ語が分からないので、ただひたすら"アイ・アム・ソーリー"を繰り返し、手を合わせて謝るそうだ。失敗を繰り返すうちに、裸になってからおフロのお湯を出すのがいいという妙案を思いついたそうだが、思うのはその時だけで、また同じことを繰り返すというから、相当なもの。幼いころは、声がバカでかい女の子で、内緒話をしているつもりでも、みんなに聞かれてしまうようなささやき、そしておてんばで男の子みたいな子だったということ。信じられますか？

以上のような話を笑い泣きしながら、お腹をおさえてやっとの思いで披露した彼女。いよいよ見栄晴君との初対面の時がやってきた。

欽一・順子夫妻の「子どもが生まれたんです。みてやって下さい」という言葉に、またまた現実とドラマを混同。この番組のファンだという彼女は「テレビで何度も見栄晴ちゃんをみています」と言ってのけたから、欽ちゃんまたまたがく然。やっとの思いでベッドをのぞいた彼女、またまた失言。というのは、見栄晴君は、泣き顔、寝顔、ふつうの顔と三体ある訳だが、今回は、泣き顔とふつうの顔の見栄晴君をベッドに寝かせておいたところ「あら、二人いるじゃない」と志保さん。欽ちゃん、順子さん、会場のお客様も、もうどうにもならないと言った状態で、涙を流し、お腹をおさえて大爆笑。当の本人も、これ以上、居たたまれないといった状態で、そそくさと引き揚げていったものの、ハンドバッグを忘れて退場といった具合に、最後の最後までそこつ者まる出しの藤村志保さんでした。

欽ちゃんはじめ会場のお客様、全員がお腹をおさえ、笑い泣きの連続というのは、番組スタート以来はじめてのことで、まさに「藤村志保さんは、コメディアン以上のコメディアン！」と、欽ちゃんから太鼓判をおされた活躍（?）でした。

（FCT提供）

欽ちゃんのどこまでやるの！

福島・夜9・00～9・54

コント初挑戦の彼女は、「お茶の間ドラマ」で、欽一の幼なじみとして粋な和服姿で登場したものの、欽ちゃんのその顔なに?!」と吹き出し

【目鼻立ちもくっきりした見栄晴君　ゲストは水谷良重】

っ放し、髪をふり乱し、涙を流して笑いころげるので「とても新派の女優さんって思えない。それにしても、ぼくの顔、そんなにひどいかしら」と欽ちゃん。とはいうものの、さすがベテラン女優、朝丘雪路の物まねをやってのけたりしながら大爆笑を巻き起こす。

「お茶の間ドラマ」は、一粒種の見栄晴君、目鼻立ちもくっきりと、ますます人間らしくなって今夜から、義眼を入れての登場。一方、欽一・順子夫婦は、"春雨"をテーマに、甘えたり、すねたり……、傘の忘れ物の驚くべき実態報告をするいつものアナが、欽ちゃんの鋭い突っこみにブラウン管で大ハプニング。

ききもの

サウンド　FM・夜7・15　オブ　ポップス

バッハの器楽曲を声に置きかえ、男声四人、女声四人からなるスキャット・ボーカルで表現、大成功をおさめたスウィングル・シンガーズ。

このグループのデビュー・アルバム、バッハをモダン・ジャズのビートにのせて歌ったアルバムなどを紹介する。

MU・イン・ハイフォニック

ラジオ福島・夜10・30

一時下火になったハード・ロックが、ここのところ日本でまた流行の兆しをみせている。

昨年末から、海外では続々とロック・グループが結成され、話題を呼んでいる。

今夜は、新しいグループに焦点を当てて特集する。

◆注　番組が変更になる場合があります。

ゴルフ教室

コーチ　奈良和夫　アシスタントプロ

毎週木・金・土曜日（PM6:00～8:00）

無料コーチいたします

第17回、YGG会コンペ

◆とき＝4月16日（日）

◆場所＝平カントリークラブ

◆時間＝AM8：30スタート

●従業員一同皆様のご来店を心からお待ちいたしております

YGG　川瀬ゴルフガーデン

（鹿島街道沿平駅から5分）

いわき市平谷川瀬字堂ノ入54　☎21－1321

食通ならキットおなざし……

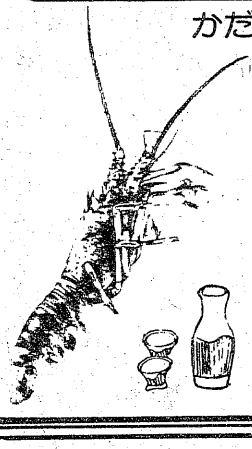

かだんならではのこの『あじ』この『ねだん』

■歓送迎会、お花見の宴に／宴会コース

■入進学、ご就職祝いに

家族そろって又お仲間と／ファミリーコース

❖両コースとも1人前¥1500円（お通し他4品付）

よりご予算に応じていかようにもご調製いたします

ご予約はお早目にどうぞ!!

☆日替わりサービスランチ（日曜を除く）

11:00AM～5:00PM　¥480～¥550

（味で名高い）　鍋物　うなぎ　荒磯料理

花理チェーン　かだん　小名浜店

いわき市鹿島街道下矢田　☎58－3358

きどったあなたも、おしゃれなわたしも……

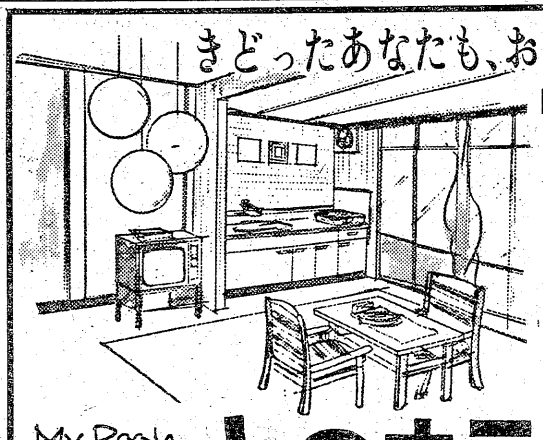

「MY ROOM山のホテル」

●キッチンの付いたお部屋でのんびりムード……

●ドライブや行楽のご休息に　ぜひご利用下さい。

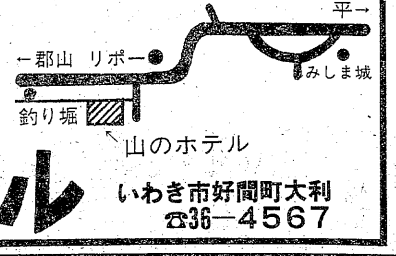

My Room　山のホテル

いわき市好間町大利

☎36－4567

市消費生活センターには　暮らしのチエがいっぱい

＝市消費者対策室発行・みんなのくらし＝

なぜなくならない　マルチ商法
訪問販売　展示販売などの被害

家庭を訪問しての強引な押し売り、粗悪品を高級品に見せかけたうまい勧誘、会場に人を集め小さな景品で主婦の心をくすぐり、最後に粗悪品を売りつける――などの被害から消費者を守るため「訪問販売等に関する法律」が施行（五十一年十二月）されてから一年あまりたった。

それでも悪質な販売方法はアトを絶たず、手口がより巧妙になってきている。特に最近、市消費生活センターで受け付けたこの種の相談の多くは解約についてのトラブル。

悪質販売による被害を防ぐ

□訪問販売

セールスマンが来たら

①身分や氏名を尋ねる。特に消火器やガスもれ警報器の場合に、消防署やガス協会の職員が、直接商品を売り歩くことは絶対にない。

②その時契約しないと大損をするように、オーバーに勧誘するのが彼らの手口。セールスマンのペースに巻き込まれないこと。

③『私だけがお買い得品を手に入れられる』と思ったら、あなたは負け！　信用のおける店で商品を見比べて、上手な買い物を。

④『二万円の時計だが、奥さんには特別五千円にしておきますヨ』―本当に二万円の価値があるかどうか、素人には判別できない。〝五千円で売るという時計は、五千円のネウチしかないゝ思うのが無難。

⑤買う意思のないときは、ハッキリと断る。

衝動買いが最大の敵

契約するときは

①一人で決めず、家族や友人などの意見を聴いてから。

②必ず契約書を受け取る。

③あらかじめ、解約の事項を確認。ことに、クレジットの申し込みをすると、販売業者は商品の引き渡しと同時に無関係となり解約がめんどうになりがち。

④保証書、特に保証期間を確認する。

⑤契約書には商品名、価格、代金の支払い時期や方法、商品の引き渡し時期、販売業者の氏名、住所、クーリング・オフ規定などが明記されているかどうかを確認する。

うまい話に〝落とし穴〟

□マルチ商法

『これで学資や生活費をかせいでいる人もいるんですよ。ある人は月に九十万円の収入があるんです』

『絶対もうかります。月に二十～三十万円は簡単です。あなたは人を連れてくるだけでいいんです』

これは、マルチ業者に対する苦情内容の、不正な勧誘の実例。もし、あなたが組織に加盟して同様の方法で親類や友人を勧誘し、宣伝通りにもうからなかった場合に、お互いの信頼関係を破壊したうえ、加害者の立場にたつことにもなる。こんなウマイ話が、そうザラにあるものではない。ましてや、お金は自分で働いて手にするところに、本当の価値がある。

クーリング・オフ制度

これは、割賦販売や訪問販売で商品を買ってはみたものの、あとで冷静に考えたら不必要だった、ムリヤリ押し売りされたという場合、書面で通知することにより、無条件で解約返品できる制度。

●クーリング・オフの期間

訪問販売では、契約書を受け取った日から四日以内、割賦（月賦）販売も同じ。マルチ商法の場合は十四日以内。

契約書に解約事項が記されていなければ、いつでも解約ができる。

●解約の通知　内容証明つき郵便が最も確実。電話で相手と交渉しようとしても、相手がなかなかつかまらず、クーリング・オフ期間が過ぎてしまうケースが数多い。

●解約できないもの　乗用自動車や現金払いをしたもの。化粧品や健康食品、衛生用品などを少しでも使ってしまったもの。

電話の新設

まず、電話新設に必要な料金は、加入料（三百円）、設備料（八万円）に債券代金（十二万円）だが、債券を売却してしまう場合は加入料・設備料の八万三百円に、時価債券の額面損益分が加減される。

書類に必要な事項は①住所・名前　②建物の構造　③設置したい電話機の種類　④電話帳希望の有無　⑤電話帳に載せる名前　⑥電話がつくまでの連絡先。また、設置場所に一番近い電電公社の電柱に表示されている記号番号や近所の電話番号を調べれば設置期間の短縮などに何かと便利。工事は、一部特殊地域を除いて一カ月以内に完了するとのこと。

工事日の予約が済むと、費用を支払うが、このうち債券代金十二万円は、電話局の建物や交換機・ケーブルなど設備の整備・改良資金に充てるため電電公社が加入者から借りるもの。参考までに――利札付債券は、その日の相場で売ってしまうこともできるが、売らずに銀行で保護預かり（無料）にしておく人もいる。

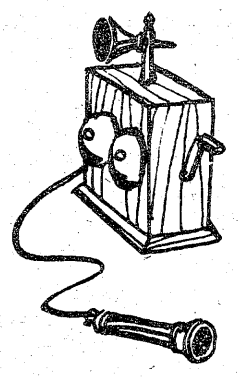

＝電電公社発行・テレトピア＝

簡易保険料前納割引額の引き上げ

郵便局では、保険料を三カ月分以上まとめて前納した場合、前納した期間に応じて保険料を割り引く制度がある。

このほど、五年分以上の保険料を前納した場合の割引額を上の通り引き上げた。従来からみると五年、七年前納の場合、一、三カ月と割引額がプラスされた。

＝郵政省発行・ポスト＝

前納保険料	割引額	前納保険料	割引額
3か月分前納	保険料の0.1か月分	5年（60か月）分前納	保険料の8か月分
6か月分〃	0.5〃	7年（84か月）〃	14〃
1年（12か月）〃	1〃	10年（120か月）〃	27〃
3年（36か月）〃	3〃	15年（180か月）〃	55〃

法と社会

非行生徒の指導

学校生活を中心として　③

全体の平和か個の指導か
限りない健全な成長へ!!

ところで、不幸にも非行を起こしてしまった生徒の取り扱いについては、いろいろな難しさがあります。

家庭裁判所が生徒の非行について調査をしていますと、先生方が困惑し、苦慮している姿にしばしば出会います。それは、非行のあった生徒も、できる限り学校生活を通して指導していきたいという姿勢と、学校という集団生活全体の平和を考えなければならないこととの両立の難しさに原因しているようです。学校としての責任を強く感ずる余り、学校内だけで解決しようとして、かえって問題をこじらせてしまったり、反対に、退学処分や施設収容を急いだりして、かえって非行性を深くしてしまう場合もあります。

個々の生徒をどのように指導するかは、結局、指導に当たる先生方の熱意と英知に期待するほかありませんが、平素から家庭裁判所をはじめとする関係機関の業務やその役割を正しく理解し、生徒の問題に応じてこれを活用することも大切なことです。関係機関と相談することを非常に不名誉なことと感じたり、知らずしらずのうちに問題のある生徒に、いわゆる「不良」としてのレッテルをはってしまうようなことになると、非行問題の解決にならないばかりか、むしろ、レッテルどおりの本格的な非行少年にしてしまう結果とさえなるでしょう。学校と家庭裁判所が円滑な連携を図りつつ、相互に補う形で生徒の指導に当たることで、これまでに多くの生徒が立派に立ち直っています。

将来ある生徒が健全に成長し、より良き社会人となることは、だれしも等しく願うところです。非行のあった中学・高校生を正しく導くためには、非行という現象だけに目を奪われず、生徒の持つ限りない成長の可能性を信じて、これを伸ばしていくよう配慮することが大切です。そのためには、生徒を取り巻く家庭、学校、地域社会と家庭裁判所・警察などの関係機関が一体となって適切な指導を推し進める必要があります。

（この項終わり）

＝最高裁広報＝

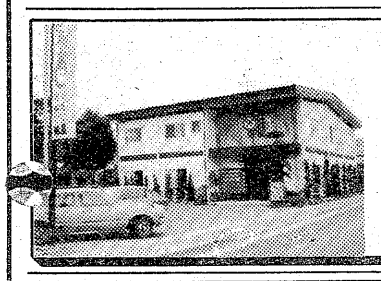

6号国道の味の老舗!!
『いおり』ならではのこの味
◈いおり寿司定食
（松）上ずし、かに、ざるそば、吸物、小付……1,700円
（竹）中ずし、海老天、ざるそば、吸物……1,500円
（梅）並ずし、ざるそば、吸物……700円
御食事処　いおり　いわき市内郷御厩町（6号国道沿い）☎26－2741

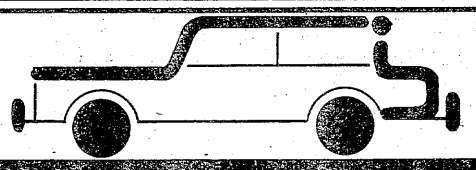

新中古車販売　車検　定期点検　鈑金　塗装　佐藤自工
いわき市平字紺屋町1（松ケ岡公園下）
Phone　0246－21－2533

永遠の美しさと気品を持つ
ベルベット
この魅力をあなたも1着
フォーマルウェアで
アートファッション
平・十五町目・6号国道沿い☎23－3106

'78 ヤナセ スプリングフェア
4月15日(土)・16日(日)
AM10:00～PM6:00
ウエノ商事［ショールーム］

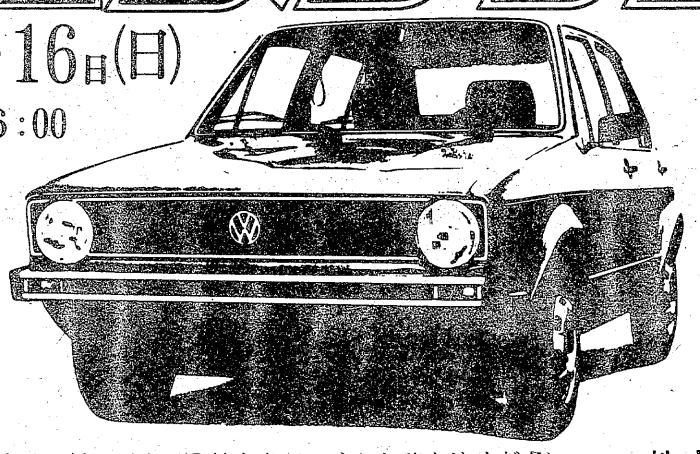

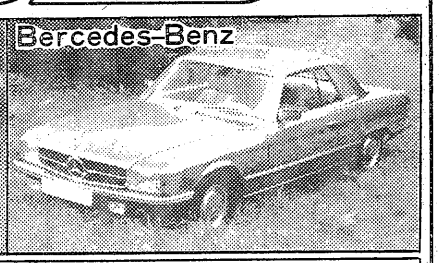

主な展示車　●キャデラック　●メルセデスベンツ　●シボレー　●ビュイック　●フォルックワーゲン　●アウデー

●この機会をお見逃しなく！ワーゲンゴルフの魅力をじっくりお確かめください
GOLF　経済性抜群　燃費ガソリン車の1/3

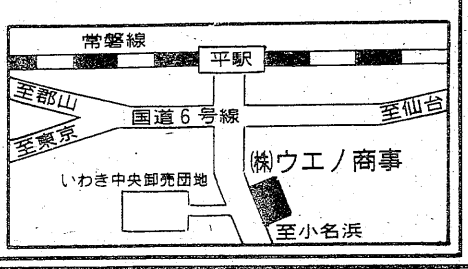

株式会社ウエノ商事
いわき市常磐上矢田町田端23（鹿島街道沿）
☎(0246)58－3133

ペンリレー

マチの顔――

わが駅を語る ⑥

平字八幡小路六〇
柴田　武志

駅はマチの顔である。人間の顔にもいろいろな形があるように、駅にもそれぞれの顔がある。そこで駅の果たした役割とか、地域の盛衰、さらには文化、経済、歴史あるいはロマンといったものを、駅とのかかわり合いを持ちながら、各地域の方々に「一人一駅」を同じテーマでつづって頂きました。毎週金曜日掲載。

平駅

運輸の重要さを痛感

南北に延びる 駅前の都市計画は速やかに解決を

平駅の改築は3回に及び　現在ではいわき市の中心にふさわしい近代ビルに生まれ変わった

『わが駅を語る』シリーズに、何か書くようにいわれて、従来筆無精の私にとってはちょっとショックでしたが、考えて見ると還暦も過ぎているし、駅前から本町通りに出る四町目の角が生まれ育ったところでもあるので、お引き受けした次第です。

平駅の開業は明治三十年二月二十五日。駅舎改築は昭和四十八年七月二十七日『ステーションビルヤン・ヤン』で三回目です。勿来駅が窪田を通る計画を廃して海岸線を通るようになった事、わが平駅も谷川瀬を通る計画を廃した事、遠くは国鉄が浅草を通る計画を実現せず、地元の反対により、新宿、池袋に一歩立ち遅れている事は、そのころの鉄道がいかに不安な感情を地元民に与えていたかを知る一端といえよう。

敗戦まで、駅を見下ろす城山の本丸近くの防空監視哨（しょう）に勤務していたので、夜間の空襲警報発令中でも駅は完全消灯せず活動していたのを見て、戦時中の運輸のいかに重要だった事かが、現在の国鉄ストでいやという程知らされ、国民の足を守るためにもっと真剣に取り組んでもらいたいと願うのは、私ばかりではないでしょう。

空襲といえば、名所旧跡、文化史跡、重要文化財、交通上の重要拠点はもちろん、百数十カ所が被害を受けないで残ったのは、岡倉天心の東洋のこころが、友人であるウォーナー博士を動かし、ルーズベルト大統領をして占領政策に生かされたものと考えても、過言ではないでしょう。立哨中偏西風に乗って夕日を浴びて日没直後、キラキラと輝きながらいくつもの風船爆弾が毎日、米大陸を目指して太平洋の彼方（かなた）へ飛んで行ったのを目撃し、その基地が六角堂のある五浦海岸にあったのは、周知の事実です。

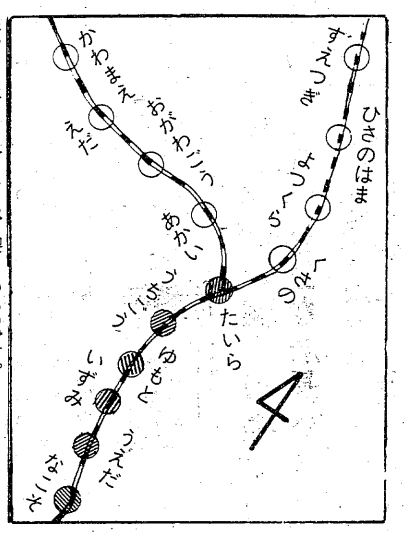

現在、国立茨城大学五浦研究所の中の天心記念館の傍らに、ウォーナー博士の胸像があり、地元の小学生のささやかな寄付も加えられて建立されたのは、戦後二十数年を経てからであった。この事に就いては、現在の所長緒方廣之さんによって知られた事をつけ加えておきます。

平駅職員多士済々の中で、駅の創立当時、九州から勤務のため来平した石井秀雄さんは、亡くなられる前まで、古切手で張り絵の数々の名作を残し、磐中X会員時代の先輩で、今はこき広沢栄太郎さんは、ソ連の捕虜収容所生活画集で有名。船山一衛君は平一小時代の同級生で、当時国際児童絵画展（オランダで開催）に入選し、国鉄面壇では内閣総理大臣賞を受けるなど、大いに活躍しておられました。

兄弟大勢で育ったためか、父の生活の知恵とでも申しますか、『平から上野まで各駅の名前を覚えた順に、東京見物に連れて行ってもらった思い出の中で『すけがわ』『しもまこ』『いしがみ』など、消えて行った駅名をみると、『なこそ』『たいら』など残して置きたいものです。

上野まで六時間も『ガッタン、ゴットン』とゆられるメトロノームのリズムに合わせて、自然に出来てしまったメロディーの数々が、二十数年がたった今でも、頭の中をかけ巡っております。

その昔、城下町として発展したわが町・平に、いわきの中心『ステーションビルヤン・ヤン』が出来て、地方都市の玄関口も華やかさを増したようです。地元のテナントがその名店街に入り、サービスするのが本来の姿と思いますが、多少趣が変わっていて、駅として使用する面積も少ないように思われます。小荷物受け渡しの場所、団体客の出入り口、鉄道公安室の位置、トイレットの問題、各プラットホームに渡る廊下の狭さなど、改良する点はたくさんあるようです。

平の三大井戸の一つが、駅前広場に近い旅館住吉屋さんの前にあって、冷たいきれいな水が旅情を慰めていたし、駅周辺の方々も、大いに利用されていた事は記憶に新しい。駅前広場は避難場所や催しものの集合場所とともに、夏の風物詩・盆踊りの場所としては、今も昔も変わりはありません。駅前広場の最近の問題は、地権者と関係住民と都市計画委員と三者の話し合いで、円満に速やかに、大乗的見地に立ってきめて頂きたいと思います。

昭和二十年三月十日の大空襲により、戦後駅前三十以通りが、最初の都市計画案の五十以幅員としても、現在の車のはんらんでは狭い様です。現在道路として実現させたいものは、6号国道と本町通りと、東西に走る横の駅前通りとが、南北に突き抜けるような道路を、四町目と五町目に各一本ずつ欲しい事です。火災の時など、消防活動の出来る程度のものであり たいと思います。

駅を中心とした町づくりと、繁華街分散主義と、二つの主題が共に調和のとれたわが平の町にしたいと願って筆をおきます。

（次回は草野駅、執筆は福田栄氏）

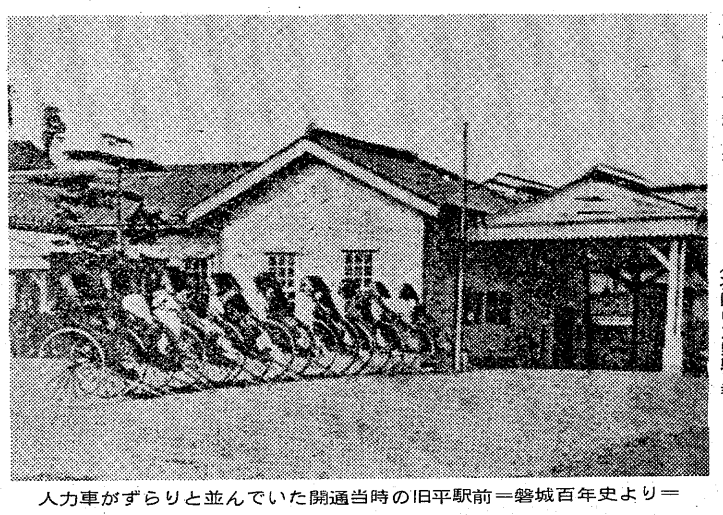
人力車がずらりと並んでいた開通当時の旧平駅前＝磐城百年史より＝

ドライバーの皆様へ…
お酒を飲んでも、もう安心。
お酒の席に、気軽に愛車で出かけられます。
●お電話1本であなたと愛車をお送りします●午前10:00～深夜1:30
いわき代行運転センター☎27-5198

ミシン・編機・タイプライター・工業用ミシン
ミシンの石川
平・二町目（平信用金庫隣）
☎74-3232

くつろぎのひとときの始まり
夜スナック 夜間飛行
平・田町（紫ビル）☎22-3962

●バタマキ売ります
小型1台1,500円　3トン車4,000円
※配達いたします
●木箱注文に応じます
出張可（多少にかかわらず）
川村製材所
平字佃町1の2　電㉔5382

ご注目ください、この価格、この品ぞろえ、この春いちばんのビッグチャンス！
桜の香りと共に堂ノ前に〈新しく誕生したマイカーセンター〉オープン記念 中古車フェア
大きな安心 中古車 統一保証 TOYOTA 温かな保証
当日のお楽しみプレゼント…●ご来場者にはほのぼのダスター●ご成約者にカスタードカップ（6コ入り）プレゼント
ワイドな価格と豊富な車種、カローラいわきが厳選したお買い得車の数々、ご予算に合わせてあなたのお車をお探しください。
4/15(土)・16(日)　AM9:00～PM6:00

30万円台	40万円台	50万円台	60万円台～80万円台	
●49年式 KE20FN カローラ	●49年式 KE30EKN カローラ	●51年式 KE50EKN カローラ	●51年式 TE52LKD カローラLB	●51年式 P810 ブルーバード
●49年式 TE20FN カローラ	●49年式 TA10KFD カリーナ	●51年式 KE50EKD カローラ	●52年式 KE52KZ カローラ	●51年式 TA31 カリーナ
●49年式 KP47(ST)スターレット	●49年式 610 ブルーバード	●51年式 TE30KNF カローラ	●51年式 TE52SKN カローラ	●49年式 TA27M セリカ
●47年式 RX22GL マークII	●50年式 B210 GL サニー	●51年式 B210 GT サニー	●51年式 TA31SKD カリーナ	

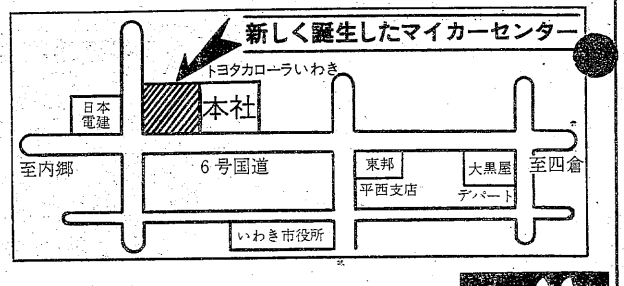

※ご参考までの一例です、当日ご成約済みの場合は、ご容赦ください。
愛される車をめざして TOYOTA
トヨタカローラいわき株式会社
いわき市平字堂ノ前5　TEL・(平)74-6166代表
USED CARS

駒谷俳句会

弥生例会

「大試験」

黒髪の垂るるは噛みて大試験　小島ひかる
梅が枝は紙花重々し大試験　小豆畑ひろし
受験子の同じ顔して坂下りぬ　五十沢初女
大試験刻来たり去り遠ざかり　鈴木　純一
大試験きっしりつめこむ肩カバン　丹羽　千古
わが窓も開け放ちけり試験終ふ　向坂宇多子
子規落第仰ぐ明治の空の碧　武川　一夫
試験前人皆同じことを言ふ　三部波志免
ひたかくす死の報せあり大試験　鈴木　章司
大試験頭をかたむけていよよ静　外山　卯洋

「沈丁花」

傘さしかけて沈丁の木と共にゐる　向坂宇多子
登り着く闇の坂道沈丁花　丹羽　千古
人の訃の対話吸われけり沈丁花　三部波志免
灯り消し丁字の夜のまた深む　鈴木　純一
逝く人の灯に浮く深夜の沈丁花　鈴木　章司
忍従の苦楽よ母よ沈丁花　小島ひかる
楊貴妃の余香丁字の雫より　武川　一夫
沈丁の中に顔あり池の端　五十沢初女
沈丁花看板となる湯屋の門　小豆畑ひろし
沈丁の団地より犬くだり来る　外山　卯洋

「雑詠」

山鳩の己が母を呼びにけり　鈴木　純一
流れざる杭にすがりて猫柳　五十沢初女
春めきて姑草履をひろげをり　小島ひかる
マネキンのピンクのターバン風光る　五十沢初女
雪革靴々女雛の唇のいよよ朱に　鈴木　純一
父死ねりもっとも寒き日に死ねり　小島ひかる
ふりかへりふりかへる渡舟梅の丘　向坂宇多子
陽炎える野火に消防りんと立つ　武川　一夫
紅梅の影避く友の髪長し　小豆畑ひろし
大きめの帽子かしげて入園児　五十沢初女
気疲れて春の蜜柑の二つ三つ　向坂宇多子
めぐり来る彼岸の憶ひ子の背伸ぶ　鈴木　章司
月蝕や彼岸の刻限告げんとす　鈴木　章司

☆「黒髪の垂るるは噛みて大試験　ひかる」――入学とか、進級とかに大きなかかわりをもつ試験を、俳句では大試験という。早春の冷えびえする教室で、大試験に臨んでいる乙女達。首をかしげて、答案に対している姿を活写している。中七の「垂るるは噛みて」に土壇場の臨場感が横溢おういつしている。共感を呼んだ最高点句である。

☆「梅が枝は紙花（しか）重々し大試験　ひろし」――それぞれが願いをこめて、神に祈り、社頭の梅の枝におみくじを結ぶ。人生に幾度かおとずれるであろう、この岐路の大試験。民草（たみくさ）の願いがこめられているが故に、紙花は重いのである。

☆「受験子の同じ顔して坂下りぬ　初女」――三月十六日高校入試の日であろう。この日を目指して、がんばってきた中学校での勉強。試験の終えた学校の坂道を下って来る顔々。それは、すべてに全力を尽くした満足感であり、安堵（あんど）感である。平易な表現であるが、奥行きのある佳句。

☆「傘さしかけて沈丁の木と共にゐる　宇多子」――やわらかな春雨の降っている沈丁花のもとで、来る人を待っている風情。これは与謝野晶子と鉄幹の出会いのような、明治の叙情か。甘いロマンが詠われている。

☆「登り着く闇の坂道沈丁花　千古」――暗い坂道をのぼってゆく。樹木の茂っている両側。のぼりつめて、ほっと一息。沈丁花がにおってくる。春の息吹である。

☆「灯り消し丁字の夜のまた深む　純一」――もの静かな夜の闇に、におっている沈丁花。明かりを消して、より強くにおってくる。「また深む」が時間の経過をしらせている。

☆「逝く人の灯（ひ）に浮く深夜の沈丁花　章司」――通夜の灯であろう。宵の口、人の往来の多かった折は、忙しさに気付かなかったことである。こうして人影も静まる通夜の夜更け、もれる灯火に、白く浮きあがっている沈丁花。それは亡き人を弔うごとく、沈痛な香りである。

☆「楊貴妃の余香丁字の雫より　一夫」――楊貴妃は傾国の美人、世界の恋人である。沈丁花の香り、それは楊貴妃の美貌に思われることだ。

☆「春の野の弾力はじく高圧線　波志免」――やわらかい春の日差しを、いっぱいにうけている野原。高圧線の渡してある高い櫓が屹立（きつりつ）している。数十本の電線が中空に踊っている。中七の「弾力はじく」が、森羅万象の生々としている春の野原をうまくとらえている。

（卯洋記）

春耕の畦に彩り御幣立ち　丹羽　千古
裸木のひかり合ひつつ春とびぬ　三部波志免
校庭の春一番の弾み行く　外山　卯洋
坂をもつ団地は水仙日和なか　武川　一夫
ざわざわと人事公表彼岸西風　古田部繁子

いさを先生ご転出

開成の山笑ひをり君も笑め　武川　一夫

青柿会句抄

―三月例会―

留守しても見ゆる所に耕せり
春装の派手を好みて旅仕度
わが机拭き光らせて卒業す
進学の希望もまぶす励みけり　吉田　茂堂
春の服細きベルトのゆるみがち
耕人も無くて哀しや測量田
耕牛の道具錆びつき捨て置かる
入学や寮に住む犬なれなれし　青木　蒼山
妻好む母の形見の春袷
進学に父は転作止めんとす
入学子鞄が背幅より廣く
卒業の長髪の子に父悲し　古田部繁子
百姓に停年あらず耕せり
神童と呼ばれ分校卒業す
人並に卒業證書手にした子
耕や掌ほどの隠田を　渡辺　武門
山畑に耕人相寄り相離れ
返されし田の土黒く陽に匂ふ
畑打つや鴉つがひて見てをりぬ
耕せる遠くの鍬も光りあふ　三浦　子風
春服のマネキン人形はなやげり
ウインドの春服すべて木の芽色
入学児お守り袋背にむすび
入園児すぐに仲間とげんかなり　根本　城竜

【後記】

十日の予定であった。余りに豪雨のため、中止方を訪合す。句会場主蒼山氏へ電話で、あらためて十三日（月）夕刻からとなす。兼題の持参と席題「入学、進学、卒業」で、三月中旬といっても暖かくならず、それでもがんばって、学校時代を思い出しながら、席題に取り組み、晴ればれと青柿会の句会気分一杯に、勉強す。

（茂堂記）

桜前線北上中
さくらもちらほら、これから新緑の季節へ。
いよいよ行楽のシーズンです。
仕出しは河内屋へどうぞ！
お花見・ご宴会のお料理は当社のお膳をご利用くださいませ
●お一人1,000円からお客様のご都合に応じます
●ご希望により赤飯・おにぎりも注文に応じます
●お申し込み・お問い合わせ
☎23―0336
☎23―4121
株式会社河内屋
いわき市内郷御台境町新町前☎23―4121

東映
明15日封切！
毎日オールナイト
同時上映
カラー作品
私の全てをあなたにあげる！
セックス急転
めぐりめぐるぬれぬれの一夜！
女犯ぬれぬれ
私、肌が燃えるように熱いの…
未亡人の欲望・美少年あさり
東映パラス
東映24ビル3F☆電23―1924

スナックはなや華屋木
平・田町
☎(22)2933

うなぎ寿司
江戸前
栄寿し
いわき市平字三倉五五（駐車場有り）
☎23―3066
23―2917
小宴会・ご商談に二階お座敷をご利用下さい

もっと牛肉を――
この願いに、牛舎の焼肉、ステーキ、しゃぶしゃぶ等は味、値段で十分お応えいたします。
牛舎
●白銀店　☎22―1055・☎22―2914
●鹿島店　☎58―6121

寿司　うなぎ　割烹　つ乎
小名浜港
(54)3311

市内の旧跡を訪ねよう

興味深い数々の由来

身近な場所にも歴史が

一雨ごとに暖かさが増し、ハイキングなどに出かけるには、絶好の季節となった。サクラ前線も北上を続けており、市内の各名所とも見ごろとなるのはもうすぐ。こうした時季に家族連れなどで、市内の名所や旧跡を訪ねて歩くのも楽しいものだ。市内には遺跡や古い歴史を持つ寺院が少なくないので、休日などを利用して歩いてみると、意外な場所に歴史を感じることもしばしば。事前に由来などを調べれば興味も倍化、「いわき」の再発見にもつながろう。

子供連れで訪れても十分楽しめる、市内の主な名所や旧跡を紹介してみると――。

市内には三百カ所にも及ぶ埋蔵文化財があり、工業団地や宅地造成などで破壊される際には、記録保存として発掘調査を実施している。これまでに発掘された主な遺跡は、朝日長者（泉町下川字中ノ谷）や神谷作古墳（平神谷作字白八）、白穴横穴群（同）などがある。現在、発掘中のものに好間中核工業団地がある。

いずれもいわき市の歴史を知るうえで、重要な生活品などが出土しており、これらの遺跡を調べて歩くのもおもしろい。昭和四十四年に発見された中田横穴（平沼ノ内字中田）は国指定の史跡として有名。この横穴は前、後室に分かれており、後室には一辺約四十㌢前後の彩色三角文様が描かれている。毎年五～十月に限って一般公開している。

こうした遺跡より時代が新しい奈良・平安時代のものとして、夏井廃寺跡や赤井嶽、勿来の関、白水阿弥陀堂―などがある。夏井廃寺跡（平下大越字右田）は八世紀ごろ建てられたもので、昭和四十一年に発掘された。付近には甲塚古墳など遺跡が多く、周囲を歩いてみるのもよい。同寺は国分寺で東北では代表的な遺跡。発掘により礎石のほか、文字瓦やアブミ瓦などが出土している。

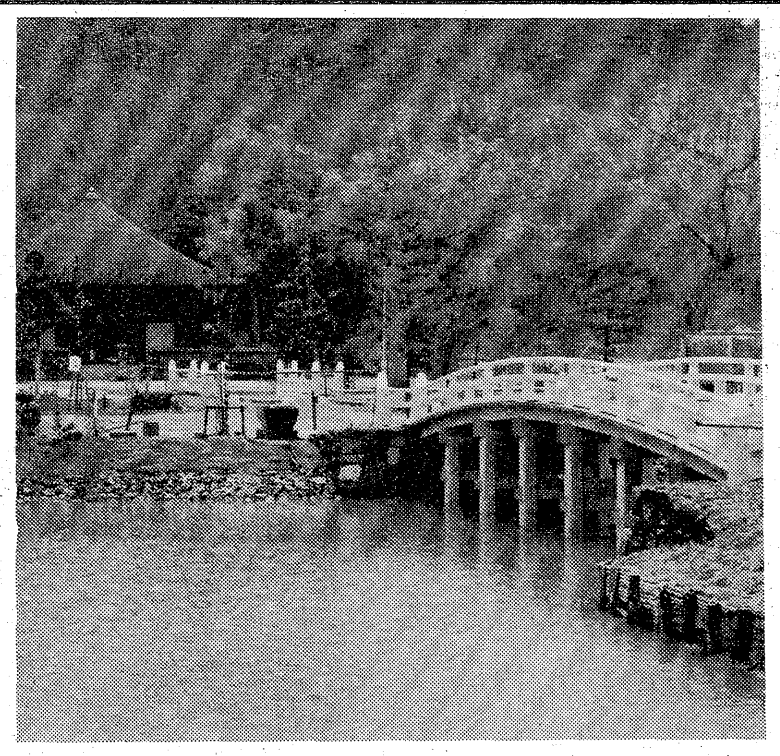

いわきを代表する遺産・国宝白水阿弥陀堂

ハイキングに最適

埋蔵遺跡や神社仏閣など

また赤井嶽は九世紀ごろ、奈良の徳一大師が開山、常福寺を建立して真言宗を普及。白水阿弥陀堂は十二世紀、平泉・藤原氏の出といわれる徳姫が建てたもので、同堂の境域は国の整備事業が進み、入り口と堂を結ぶ「北橋」と「南橋」が完成。今年度中に八百年前とほぼ同じように復元される。

このほか、延喜式神格（十世紀）の制定では、常磐・温泉神社や小川・二俣神社、平・佐麻久嶺神社など七社が挙げられ、朝廷から公認された。周囲の景色を楽しみながら、こういった寺社を回って歩くのもよい。暇を見つけて図書館で資料を探し、場所と歴史上の位置を確認すれば万全だ。

また、市内には中世紀の館跡も多い。県史によると八十七カ所が挙げられている。特に好間・大館は桜の木も多数植えられているほか、小高い丘の上とあってみはらしもよい。家族連れのハイキングには格好の場所で、小学校の遠足などにも利用されている。

じゃんがら念仏踊りの創始者といわれる祐天上人（一六三七～一七一八）の生家が、四倉町上仁井田字北細谷に残されている。祐天は九歳で僧となり、七十五歳で東京・芝増上寺の住職に進み、大僧上となった人で、いわき地方の人々の宗教心が薄いため、この念仏踊りによって仏教を普及したという。

レジャー

つり

海

八崎でタナゴがボツボツ
夏井川でヤマメ、イワナ

各浜・堤防では投げ釣りでアイナメ、カレイ。水温が低いので型、数ともにムラがある。エサはアオ・アカイソメかマゼ。

小名浜港・八崎でタナゴがボツボツ。潮の上げ下げ時をねらうのがコツ。エサはモエビ。マキエをまくとよい。型は十～二十五㌢でバラつきが大きく、まだ五～六匹程度。

このほか、藤原川河口ではボラ、マルタのひっかけ釣り。マルタは子持ち。釣る人だと朝一時間ぐらいで二十匹。

（小名浜・平野釣具店調べ）

川

鮫川の支流・別当川の黒田、戸ノ内。四時川の長沢、横川地区でイワナ。二十㌢前後で五～六匹。また夏井川支流・作田川、羽出庭川の川前、宇根尻、棚木、山下谷、清水、大子堂でヤマメ、イワナ、ウグイ、ニジマス。釣る人だと七～八匹。夏井川のうち小野町・平館橋の上流千二百㍍からは禁漁区なので注意。エサはカワ・ジャジャムシ、ミミズ。鮫川支流の戸草川でもヤマメ。

このほか、横川河口の八十山ではコイが四～五匹。

（平・イソギン釣具店調べ）

ハワイアン次週の催し

【大ホール】

☆16日＝「おひまならきてよね」の五月みどりマショータイム＝12時30分、16時

【センター駐車場】

☆16日まで＝動物ショー（100種、300頭以上展示）

【ビーチステージ】

▽専属芸能ショー＝フラダンス、フラメンコ、ハワイアンバンド、タヒチアンダンス、少女コーラスグループ、ジャズバンド

マショータイム＝（ウイークデー）13時30分、19時（日・祝日）11時14時30分、19時30分

いわきの民話から・伝説

賽の河原由来

むかし、薄磯のある人が子供を亡くしました。あまりの悲しさに毎日、毎晩のように子供の墓まいりをしていました。その様子を見た村の人たちは、このままではあの人は気が狂うかも知れない、なんとかならないかと心配していました。

そのころ、修徳院の住職でもあるのだろうか、薄磯の寺に「笑いこ坊さま」と人々にうわさされていた坊さんがいました。その坊さんは亡くした子供のためにこうも毎日、毎晩、墓まいりをする人に体のためにならないと、なんとか墓まいりをやめさせようと考えました。

そして、ある時に坊さんは「子供に会わしてやるからおれのあとについてこい」と話を聴かせ、海につれてきました。ここで坊さんはお経をとなえるとふしきなことに、まさしく自分の亡くした子供の声が他の子供の声より一だんと高く「ワーン」と泣くのが聞こえました。坊さんは「あのなき声はお前さんが毎日、毎晩墓まいりするので、行くところに行かれないで泣く声だよ。もし子供のことを思っているのなら決して毎日、毎晩墓まいりなどするものではない。これもみな前世の約束ごとである」と説教されました。それでやっと墓まいりをやめたそうです。

この時より、坊さんがお経を詠んだ海岸を「賽の河原」と呼ぶようになったといいます。今でも薄磯の人々は子供を亡くすと、必ず盆にこの河原にお参りする習わしです。小石を集めて五つ積みかさね、供養します。日本一の「賽の河原」と土地の人は自慢しております。

（話者・小川コウ氏）

ここに挙げた例はほんの一部。このほかにも市内には多数の名所、旧跡があり、歴史をひもときながら歩いてみるのも楽しく、家族連れで出かけてもよい。

純和菓子の名作……平の歴史を語る
平の殿さく
製菓 泉屋
本店 いわき市平五町目 TEL・74-3077
売店 平ステーションビル店

純喫茶 風車
平・中町（大黒屋前）
AM7時～PM9時
☎平・㉓3125

金融
お勤めの方で健康保険証持参の方
ご相談に応じます
有限会社 松鈴商事
平字田町・喫茶「太陽」東隣
☎23-6668

AM6:00～PM9:00
純喫茶 太陽
平・田町（並木通り）
TEL.23-7779

4・15 SAT Open
ビッグにオープン
STAR・LIGHT
――星の輝く――
サパーレストラン
SUPPER RESTAURANT Pent house
オープン記念につき ボトルサービス！ 1本3,500円!!
ロックの本場 フィリッピンバンドによる 生演奏をお楽しみください
営業時間 PM6:00～AM5:00
サパーレストラン ペントハウス
いわき市平・二町目通り
TEL. 21―4167
セブンイレブン2F
常陽BK
二町目大通り
サンキョウ
男子募集
詳しくは電話にてご相談下さい

労働市場にも春の兆し

新規求人、求職上回る

職場は小企業がほとんど

年が変わってからも低迷を続けていた、いわき市の労働市場は三月に入って、やや上向く気配をみせ始めた。同月の有効求人倍率は前月（〇・四五）を上回って〇・五四となったほか、新規同倍率も一・〇三と上昇。昨年九月以来、半年ぶりに一を超えた。しかし新規求人数の六四％は従業員数二十九人以下の小規模事業所から申し込まれたもので、中堅事業所などでは相変わらず、内需低迷による減産体制を崩していないものとみられる。

平・勿来両職安のまとめによると、三月の有効求人数は三千四十三人と、前月（二千四百十三人）を大きく上回ったほか、同求職者数も前月（五千三百八十八人）より千増えて五千六百五十四人となった。また新規求人数は同じく前月（九百十五人）を上回り千二百六人。同求職者数も前月（千九十五人）よりやや増加して千百七十五人となった。

新規求人数の内訳をみると、製造業が四百十八人（前月三百十三人）で最も多く、次いで卸・小売業三百三人（同二百二十四人）。建設業二百十四人（同百七十五人）サービス業百三十二人（同百六人）運輸・通信業八十七人（同四十七人）―などで、主な業種はいずれも前月に比べて増加している。

このうち製造業では電気機器が百五十五人（同六十三人）と大幅に増加した半面、衣服は五十人（同八十人）と減少が目立った。全体的には官公需関連が好調のほか、オーディオ製品製造の一部に、在庫調整の進展がみられた。しかし個人消費の不振など内需は低迷状態にあり、減産体制を維持する企業も多い―など・まだら模様。となっている。

事業所の規模別新規求人数は、従業員数二十九人以下が最も多く七百七十七人、同三十～九十九人・三百四十二人。同百～二百九十九人・六十一人。同三百～四百九十九人・二十一人。同五百～九百九十九人・五人の順。同九十九人以下の事業所からの求人が全体の九三％を占めた。

両職安別にみると平職安の場合、有効求人数は千四十二人（前月七百七十六人）、同求職者数九百九十五人（同八百九十九人）で、同求人倍率は〇・五二（同〇・四二）とアップ。また新規求人数は千四十二人（同七百七十六人）、同求職者数九百九十五人（同八百九十九人）で、同求人倍率は〇・八六と大幅に上昇した。

新規求人数の内訳は製造業三百二十八人（同二百四十八人）、卸・小売業二百七十八人（同百八十七人）、建設業百九十六人（同百五十七人）、サービス業百十七人（同九十人）、運輸・通信業七十四人（同四十七人）―など。各業種とも大幅に増えた。

一方、勿来職安では有効求人数五百二十九人（同五百二十人）、同求職者数八百十三人（同七百七十二人）で、同求人倍率は〇・六五（同〇・六七）と若干ダウン。これに対し新規求人数は百六十四人（同百三十九人）、同求職者数百八十人（同百九十六人）で、同求人倍率は〇・九一（同〇・六九）と大きくアップした。

錦鯉が二百五十本も

品評会　全日本愛鱗会県支部

全日本愛鱗会福島県支部（中沢渉支部長）主催、本社など後援の第三回福島県支部錦鯉品評会は二十九、三十の両日、平中神谷地内鈴彦平店広場で行われる。中沢いわき分会長が四月から県支部長に推薦されたため、当番制で地元開催となったもの。

当日は紅白、大正三系、昭和三系、写りもの、光もの、別光、浅黄、秋翠、丹頂など二百五十本から出品される。会員二十二人で県内には九十人からの会員がおり、出品される錦鯉はいずれも逸品ぞろいとあって前人気を呼んでいる。

満員のロシア語講座

北洋漁乗組員が猛勉

〇…「ダー（はい）、スパシーボ（ありがとう）」―江名漁協会議室で聞き慣れないロシア語が響いていた。

〇…これは県漁業経営安定確立協議会（金成文平会長）が北洋サケ・マス船員を対象に十二、十三の二日間にわたって開いた「初歩ロシア語講座」。主催者側では「百人も来れば…」とみていたが、船長や漁労長、通信長ら百三十人が詰めかけ、後ろでは立って聴講する人も。

〇…同講座は昨年、ソ連は二百㌋を実施して以来、日本漁船への監視の目を強めており、ロシア語をマスターすることで臨検の際に起こりがちな操業日誌、許可証などの記入にからむトラブルを避けようというもの。講師は通訳の星野剛さんと石島公民館でロシア語を教えている石川陽山さんの二人。

〇…星野さんらは「あいさつ」「人称」「数」などのほか、「地理」「気象」「魚名」「漁具」など二十二種類の単語四百十一字をひと通り説明した後、「船籍港は小名浜です」「操業を続けてもいいですか」「領収証を下さい」など洋上での交渉で多く使われる会話を教えた。

〇…またソ連人の気質について「すべてが統制されており規則一点張りだが、個人的には世界一おひとよで無邪気な人柄だ。従って決められた規則通りに操業することが大切」と説明した。

〇…主催者側は「出席者が予想を上回ったのはロシア語への関心が大きいため、「聞いてよかった」と自画自賛だが、乗組員らは「二日間で覚えられない」「知らないより、少しでも知っている方がマシ」「ソ連船に乗っている通訳の方がおれ達より日本語が上手だよ」といま一つ盛り上がらない。昨年休漁したある独航船の通信長（㊵）は「それより今年は出漁できるかなぁ」と交渉の方が気掛かりの様子だった。

【テキストのロシア語と対決「ズラースチェ（今日は）」】

内郷は17教室準備

市民学校　木目込人形など

余暇を利用して教養を身につけよう、と内郷公民館（鳥目四郎館長）は五十三年度前期（五～九月）の「うちごう市民学校」と「各種学校」の受講生を募集している。

前期は市民学校が「二十歳の青年講座」、「高坂家庭教育学級」など九科目、各種学校は「いけばな」、「油絵」「木目込人形」など八科目。今回の「目玉科目」は「木目込人形」で、手作り人形の楽しさが味わえる。一般市民が対象で、市民学校は無料だが、各種学校は一科目につき受講料は千円。二十八日まで同公民館で受け付けている。

科目の期日や講師、定員などは次の通り。

【市民学校】▽二十歳の青年講座（第二・四水曜日・午後六時半～八時半）講師・松本恒雄＝定員五十人＝教室・同公民館▽高野小家庭教育学級（第三木曜日・午後一～三時）同・小林八千代＝同三十人＝同・高野小▽高坂家庭教育学級（同）同・志賀功＝同＝同・高坂団地集会所▽大木下家庭教育学級（第一火曜日・同）同・佐藤芳直＝同＝同・大木下幼稚園▽うちごう婦人学級（第二火曜日・午前十時～正午）同・鈴木孝＝同＝同公民館▽高坂婦人学級（第三金曜日・午後一時半～三時半）同・鈴木ミチ子＝同＝高坂団地集会場▽明治青年大学（第二木曜日・午後一時半～三時半）同・赤津千町＝五十人＝同公民館▽みまや寿大学（第四金曜日・午後一時半～三時半）同・小島秀雄＝三十人＝あみだ寺▽宮寿大学（第三火曜日・午後一時半～三時半）同・菅波ミノル＝同＝宮沢団地集会所

【各種学校】▽いけばな・小原流（第一・三月曜日・午後一～三時）同・曳地香徳＝同＝同公民館▽家庭園芸（第二・四火曜日・同）同・フラワーセンター職員＝同＝同▽油絵（第二・四水曜日・同）同・太田幸男＝同＝同▽家庭の料理（第二・四木曜日・午前十時～正午）同・鈴木恵子＝同＝同▽卓球（第二・四金曜日・同）同・吉沢昭夫＝同＝同▽書道（第一・三木曜日・同）同・宮本達雄＝同＝同▽手芸（第一・三水曜日・午後一～三時）同・坂本由恵＝同＝同▽木目込人形（第二・四火曜日・午前十時～正午）同・江尻皓子＝同＝同

小名浜明大会創立総会

磐城地区在住の明治大学卒業生は「小名浜明大会」を設立することになり、二十一日午後六時からいわき市小名浜字定西「雷鮨」で創立総会を開く。会費三千円。

同会は明治大学校友会いわき支部の方部別組織で、当日は加藤武久いわき支部長らが臨席する。

磐農同窓会で総会

磐城農業高校同窓会（酒井隆郎会長）は十五日午後一時から、同校体育館で総会を開く。

優良事業所に

堀江工業　火薬協会総会

いわき火薬協会の総会はこのほど、平市民会館で開かれた。

秋元敏男同協会長のあいさつの後、優良会員の表彰があって、新年度事業計画を決めた。

受賞者次の通り。

【県火薬類保安協会連合会長賞】▽優良事業所＝堀江工業▽保安功労者＝鎌田幸男（日鉄鉱業）▽優良従事者＝国府田幸夫（日本化薬）

【いわき火薬協会長賞】▽館政秋（常磐開発）青柳武（東港建材）平子宗雄（鈴木工業）中沢光治（堀江工業）

ヘアさん

9219　中島安男

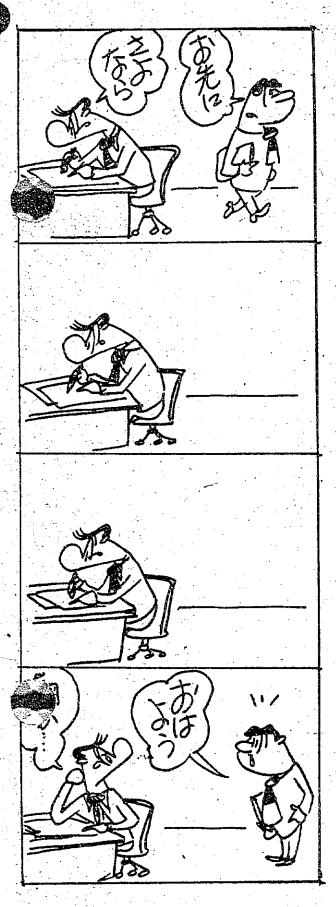

くらし随筆

思い出

滝内美保子

毎年、桜の咲くころになると思い出すことがあります。七年前のちょうど今ころ。はじめて親元を離れ、名古屋の地で下宿生活を始めました。

◇

母親を駅まで見送り、荷物もまだ片付かない、自分の新しい部屋に戻った途端、涙がドッとあふれ出て、そのまま多方まで泣き続けました。そして、食事もとらずに、やはり、生まれてはじめての銭湯に出かけたのですが、なんと、私はおふろ場でバッタリ倒れてしまったのです。〝泣きっ面に蜂〟とはこの事、「なんで一人で、こんな遠くまで来てしまったんだろう」と、半ば後悔じみた思いで夜道を歩く私に、風に吹かれて舞う桜の花びらが、「元気を出しなさいよ」と、やさしく語りかけるようでした。

異郷での一人暮らしは、想像した程、楽しく夢多きものではありません…。

「若い時の苦労は買ってでもしなさい」とは、古くさいお説教かもしれませんが、いつも、自らに言いきかせている言葉でもあります。今、旅立つ若き後輩達には、どん欲であれ／謙虚であれ／そして、真剣であれ／と望みたい。体験の中で実感し、五体に刻み込まれた思い出は、一生の、心の財産となるのであるから

なに環境が変わろうが、変わらない〝自分自身〟に気がついたのです。「こんな私が生きてて何になるんだろう…」と、もんもんと思い悩む日々…。独りになりたいと、京都や奈良へ旅に出たのもこのころでした。でも、一日もしないうちに、寂しくなって、すぐ名古屋に戻って来てしまう私。結局、ひとりになることを一番恐れていたのかもしれません。「逃げてばかりいたんじゃ、いつまでも同じよ」としかってくれた先輩。留守の間に、好物のリンゴをそっと置いていった友。その真心に泣きました…。

◇

（保育所保母・泉）

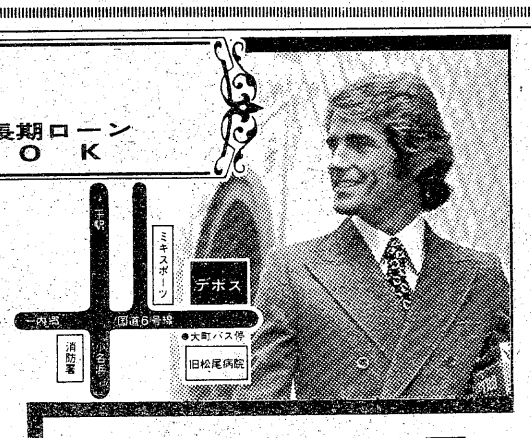

たびだち
出発に――
今こそこの1着を
6～20回／長期ローン OK

☆既製背広上下
¥22000　¥26000
¥28000　¥32000
¥38000（最高級紳士服）
¥48000（最高級紳士服）
☆黒ダブル礼服（8点セット付）
¥25000～¥39000
☆既製スリーピース
¥19800　¥24000
¥28000　¥32000
☆ブレザー各種（市価の半値）
¥6800～¥16800

メンズファッション　デボス
いわき市平字大町4（平大町バス停前）☎22―3781

ヒット商品を豊富に取揃えております。

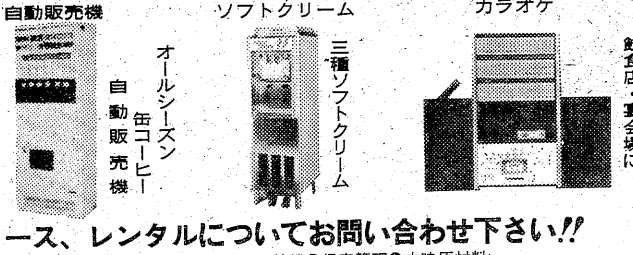

◆リース、レンタルについてお問い合わせ下さい!!
●業務用電気製品●自動販売機●レジャー特機●保守管理●中味原材料
ユニエンタープライズいわき営業所
いわき市平字東町21―7　☎0246(21)2361
本社03(464)3371　仙台0222(86)9611　福島0245(33)2434

実力行使
春闘ヤマ場に

動労スト、通勤通学の足奪う

常磐線全面ストップ
磐越東線も10本運休

春闘のヤマ場を迎えて国労が十三日、改集札ストを実施したのに続いて、動労は十四日午前零時から、全国各拠点で二十四時間のストに突入した。いわき関係では常磐線が全面ストップしたほか、磐越東線でも上下線合わせて十本が運休。通勤、通学客の足に大きな影響が出た。

動労水戸地本の拠点は水戸、勝田支部の二カ所。いわき関係では拠点がなかったものの、常磐線は指名ストに入った特急「ゆうづる」や急行「十和田」各号が十三日夜からストップ。十四日は全列車が止まっており、市内各駅とも開店休業の状態。

また磐越東線は急行「いわき1号」「同3号」のほか、普通列車八本が運休したが、残る十五本の列車は正常通り運行された。両線が発着する平駅では磐越東線の列車が到着するたびに、通勤、通学客が乗降していたが、常磐線が動かないため、いつもはにぎやかな駅構内もひっそり。駅前からバスに乗って学校に向かう高校生の長い列が目立っていた。

明十五日は両線とも正常通り運行されるが、午前中はストの影響で列車ダイヤの乱れが残りそうだ。

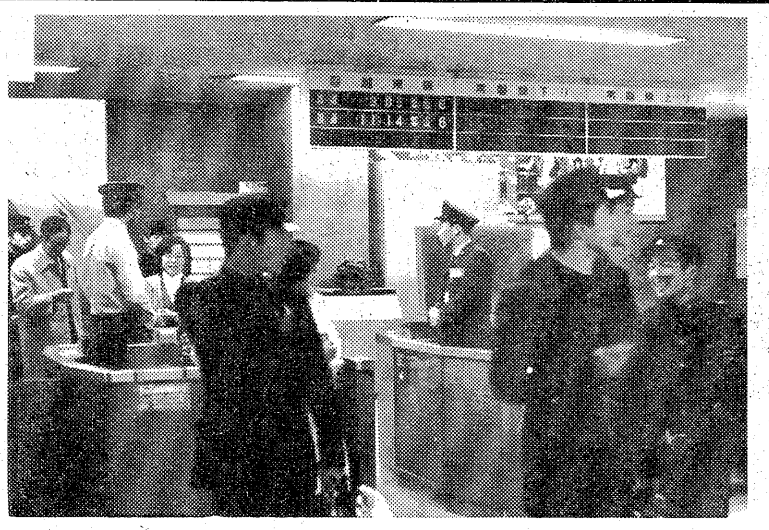

高校生2,770人が遅刻
9時現在
内高は37%、バスに長い列

一方、このストの影響で"足"を奪われた高校生らはバスに切り替えて登校。県いわき教育事務所がまとめたところによると、午前九時現在、市内の県立十四高校（在籍者一万三千九百六十一人）の遅刻者は一九・八%、二千七百七十人。

"スト慣れ"しているためか、昨年よりは少なかったが、それでも生徒の七割以上が国鉄を利用しているという内郷高校（同千四百二十四人）では三七%の五百三十一人が始業時間に間に合わなかった。また、湯本高校（同千四百四十三人）では二八・一%の四百六十三人、平商（同千二百九十八人）は二七・二%の三百五十四人が遅れた。

勿来工業（同千八十七人）では内郷高校と同じく七割近い七百六十人が列車通学をしているが、昨年に続いてこの日も十台のバスをチャーター、各方部に繰り出した。その後、同事務所のまとめによると、午前十一時現在の遅刻者は全体で八・七%の千二百二十人となった。

このほか、二泊三日の修学旅行で箱根、日光、鎌倉方面へ向かいこの日列車で帰る予定だった江名、泉両中では東京都内からバスに切り替えて帰郷。また、小名浜一中では同日、バスで同方面へ向け出発した。

【⑮反転式列車時刻表には磐越東線の発車時刻だけが…＝平駅ⓗ通勤、通学客の長い列ができた平駅前のバスターミナル】

集団家出の男女補導
熊本から途中で分かれ小名浜へ2人

熊本県菊池郡～福島県いわき市一千キロの家出行をしていた同郡の会社員Aさん(三)と高校二年生B子さん(一七)の二人が十二日午後、いわき東署に補導された。

同署の調べによると二人は三月末、同郡の養鶏業手伝い吉田信也さん(三)と同Cさん(三)、農業芦川光男さん(三)、高校二年生D子さん(一七)の六人で、二台の車に分乗し、家出した。四月二日、吉田さんと芦川さんの二人は岐阜市で分かれたが、残る四人はAさんの知り合いがいる小名浜へ来た。

AさんとB子さんはそれぞれ知り合いの商店に住み込みで働き、CさんとD子さんの二人は十一日に東京へ職探しに行き、知人宅を訪れたところ、家族から捜索願いが出されていたため三鷹署員が補導。この二人の話から残る二人が小名浜にいることがわかり、同署から連絡を受けた東署では十二日早後、Aさんら二人を補導した。四人は十三日未明、それぞれの家族に引き渡され熊本へ帰った。

しかし、岐阜市で別れた吉田さんと芦川さんの二人は三日夕、静岡県掛川市内の農道で車内にゴムホースで排気ガスを入れ、自殺しているのが発見された。

同署ではB子さんには怠学の様子もみられず、家出の動機についてもはっきり話さなかったのわからないと首をひねっている。

蔵書5万冊超える
中央図書館
困る落書き、いたずら

○…十日から十九日まで、"ばく書期間"のため休館している市立中央図書館（松本周司館長）は職員、アルバイト、ボランティアなど十一人が連日、図書の点検や修理に余念がない。

○…同図書館の蔵書は年々増え、三月三十一日現在で五万一千冊。前年より六千冊も増えた。このほか、市内の事業所からの寄贈ですっかり成人閲覧室の"目玉"となった月刊、週刊などの雑誌も八十九種類、千二百冊。

○…職員らは一冊一冊、丹念にチェック、書庫に整理しているが、中には表紙を傷つけられたり、赤鉛筆やボールペンでいたずらされている図書も多くみられる。

○…二十日からオープンするが、同図書館では「あとの人の身になってきちんと元の場所に戻し、いたずらなどはしないで利用してほしい」と話している。

植田でもケサランパサラン
櫛田病院に舞い込む

ケサランパサランがこのほど、いわき市植田町で発見された。タンポポの胞子のようであり、ウサギの毛のからまったようなこのナゾの生物は幸運を招くといわれる。

いわき市植田町横町三五、放射線技師小林隆雄さん(三)は、風の強かった一月十日の午前中、勤務先の同町本町一丁目一一の一、櫛田病院の検査室で換気扇が逆まわり、風と一緒にふわぁと飛び込んできたのがケサランパサラン。テレビや新聞などで知っていたので「あれか！」と、室内をフワフワ飛んでいるところを捕まえ?た。

院内で看護婦や職員などにケサランパサランだと見せたところ、鮫川の河原から飛んできた何かのタネだなどとい[illegible]すものもあったが、櫛田敏也院長が「間違いない」と太鼓判。

幸運を招くケサランパサランだが、他人に見せると、その幸運が逃げてしまう―といわれるため、実物を知っている人がいない。そこで本物かどうか確かめようと、このほどいわき民報勿来支局に問い合わせた次第。小林さんは桐の箱におしろいの粉を入れ、大切にしまい、時々のぞいている。

大きさは十円玉より少し大きく、一本一本がウサギの毛のように弾力があって柔らかい。また、手の上にのせると一人で動き出すような感じ。

労災保険の年度更新始まる
早期申告呼びかけ

いわき労基署は五月十五日まで、労災保険の年度更新手続きを受け付けており、早目に申告するよう呼びかけている。

管内の対象事業所は千九百八十八件。新年度に当たって一年間の概算保険料と、前年度分の確定保険料の申告、納付の手続きが必要となっている。このほか、前年度から新たに加入した事業所を対象に、四月二十五日午後一時半から、平市民会館大会議室で手続きに関する説明会を開催するので、利用してほしいといっている。詳しくは同労基署労災課(23―2255)へ。

四倉で心配ごと相談　いわき市四倉支所は十五日午前十時から正午まで、同支所で心配ごと相談を受け付ける。

勿来で妊婦相談　いわき市勿来支所は十五日午前九時半から十一時半まで、同支所で妊婦相談を受け付ける。

寛文美人切手 2体を発売 20日

郵政省は二十日から、・切手趣味週間・切手「寛文美人図」を発行する。

額面は五十円で二種連刷の特殊切手。大きさは縦四二㎜、横三十㎜の大型版でグラビア六色刷り。発行数は全国で四千七百万枚。

【新発行の・寛文美人図・切手】

会と催し

15日

【平市民会館】▽人形展示会、流し台展示会（9時）▽平バレエレッスン、新作ネクタイ講習会（13時）

【勿来市民会館】▽英語教室（14時）▽睦バレエレッスン（14時30分）

【磐城市民会館】▽睦バレエレッスン（14時）

【小名浜公民館】▽小名浜第二婦人会役員会（10時）▽磐女PTA総会（13時）▽磐青連総会（19時）

【常磐公民館】▽民踊サークル（13時）▽油絵サークル（18時）

【ことぶき会館・いわき民報ビル】▽いわき短大懇談会（13時）

【草野美術ホール】▽錦城会例会（18時）

【いわき産業会館】▽メンズショップ・ミスターグリーン洋品販売（9時）

【文化センター】▽番傘川柳会例会、ペインテックス例会、いわき短大入学式（13時）▽国際海外生活体験協会参加者説明会（14時）▽いわきESS例会、民謡尚帆会例会、親書会例会、平ダンス研究会例会（18時）

あすの運勢

小川石洲

四月十五日（土・仏滅）

【1月生】トラブルに巻き込まれる危険、冷静に取り組め

【2月生】わざわい転じて福となる、困難に負けず努力

【3月生】あれこれ迷えば好転の機会失う、ゆとり持て

【4月生】安定性に欠けて動揺しがち、控えめが結果吉

【5月生】思いがけぬ障害に直面する、冷静に対処せよ

【6月生】考えが甘すぎて失敗する暗示、慎重に取り組め

【7月生】争えば共倒れになるおそれ、協調して結果吉

【8月生】なかなか予定どおり進まない、冷静に取り組め

【9月生】徐々に明るさを増すきざし、辛抱しがんばれ

【10月生】功を急いで墓穴を掘る、いたずらに先走るな

【11月生】あれこれ取り越し苦労するな、積極的に当たれ

【12月生】暗夜に一灯を得る運があ[illegible]っくり取り組め

市況

十四日朝はシケのため各港とも水揚げがない。

魚類

【小名浜港】大目流し網船一隻

◎・ニシ

▼ビンナガ　百十㌔　三五〇―三〇〇

【江名・中之作港】水揚げなし

野菜

▼大根二〇〇―二〇▼ニンジン七〇―一〇▼ゴボウ二〇〇―八〇▼白菜一〇〇―二〇▼キャベツ一八〇―三〇▼ネギ六五―二〇▼レタス二六〇―一五〇▼キュウリ二四〇―一〇〇▼ナス四〇〇―一五〇▼トマト三〇〇―一五〇▼サツマイモ一七〇―二〇▼バレイショ一一〇―一〇▼サトイモ二〇〇―五〇▼玉ネギ一一〇―六五▼モヤシ八〇―七五▼ナガイモ三〇〇―五〇▼ニンニク一三〇〇―五〇〇▼玉子二七四―二四五（以上㌔）▼菜類三五―五▼ニラ三五―二〇▼ホウレン草六五―五▼春菊三〇―一五▼カブ一〇〇―二〇▼ミツ葉五〇―三〇（以上束）▼ピーマン五〇―四〇▼生シイタケ八〇―三〇▼ナメコ一二〇―六〇（以上袋）▼カリフラワー一三〇―一一〇（コ）

果物

▼ミカン二三〇―一八七▼グレープフルーツ二〇六―一六五▼レモン一九四―一四七▼リンゴ四五〇―一二五▼バナナ一八三―一二五▼パイナップル一六五―一五〇▼ハッサク三〇七―一三三▼イヨカン二三三―一六七▼甘夏カン四三三―六七（以上㌔）▼イチゴ二〇―六〇（パック）

（市中央卸売市場調べ）

※お断り＝読者の声、株式前場、映画案内は3面に。

いわき民報案内広告

■1ダン4行　2,400円（前納扱いです）

■同一広告5回以上掲載は1割引き

■お申し込み・お問い合わせは本社営業局広告部☎㉓1666代―支社・支局・いわきPRセンター―☎㉓0690へ

家屋

アパート▽六畳四畳半▽台所▽ふろトイレ付▽日照良▽場所＝平字古鍛冶町▽連絡先＝電㉖二四七〇

貸店舗▽2F40平方㍍（12坪）▽3F99平方㍍（30坪）▽居抜き現在盛業中▽場所＝平字白銀町▽連絡＝電㉒三一八五（昼）

新築貸家一戸建▽3DK▽台所トイレ・ふろ物置付▽駐車場付▽場所＝平中平窪・杉内バス停歩2分▽連絡＝電㉓五八四七

貸店舗▽美容室、事務所向き▽約38平方㍍（12坪）▽場所＝平字南町▽電㉓八〇五〇代・㉓八〇五九

アパート▽六畳六畳▽台所水洗トイレ付▽駐車可▽妻帯者のみ▽平・三倉35『三倉荘アパート』▽電㉓三三五七（丸仙）

高級新築アパート▽六畳六畳四畳台所・ふろ水洗・駐車可日照良▽場所＝平七軒町38荒川商店近・平一小中区▽電㉓三三八〇

新築アパート▽2DKバス洋トイレ付洗面付日照良・駐車可・閑静▽下平窪・県教職員アパート前▽ひらくぼ荘▽電㉔三四〇〇

アパート▽六畳四畳半▽台所四畳半、バス、水洗トイレ付▽駐車場有り▽場所＝内郷内町（内郷高校前）▽電㉖三五八九

アパート▽六畳、四畳半▽台所（四畳半）、バス、水洗トイレ付▽駐車場有り▽場所＝明治団地　▽連絡先＝電㊺六二五九

募集

テナント

■田町・鈴建ビル（バー・スナック向き）16.5平方㍍（5坪）～33平方㍍（10坪）

連絡先

合資会社 鈴建工業

平字新川町24　☎22―1495代

土地

売地▽二九〇・四平方㍍（88坪）▽三・三平方㍍当たり七万円▽場所＝郷ケ丘二丁目▽連絡先＝電㉖二二六二

雑件

手づくりネクタイ講習会

・4月15日（土）午後1～3時

・平市民会館第2会議室

・受講料＝3,500円（教材費を含む）

お問い合わせ

TEL・27―5029（サンローラン）

医王寺霊園

■平上荒川（明治団地南側）平駅から車で5分

■3.3平方㍍（1坪）122,000円（1坪、1.5坪、2.25坪　各区画）

連絡先

☎74―3512（医王寺）

22―1495（鈴建工業）

募集

●女子パート

・クロレラトップス顧客管理

・1日のうち自由な時間3時間程度・固定給2万円以上

◉お問い合わせ・朝9～10時まで電22―2531・23―4121へ

株式会社 河内屋

いわき市内郷御台境町新町前

急募

保母さん

・給与＝8万～9万円

・勤務時間　午後5時～午後11時30分

・委細面談

寿観光株式会社

平字正内町39電23―7664

急募

電機部品組立

・女子従業員　若干名　時給300円

・男子従業員　1名　年齢18～45歳位までの方

久保田工業所

小名浜字道珍159　㊷0739

募集

●女子パート

・クロレラトップス顧客管理

・1日のうち自由な時間3時間程度・固定給2万円以上

◉お問い合わせ・朝9～10時まで電22―2531・23―4121へ

株式会社 河内屋

いわき市内郷御台境町新町前

従業員募集

■ウエートレス　■バーテン

●高給優遇　●委細面談

スコッチパブ　ギャルソン

いわき市小名浜字上町93　電㊹4977受付夜7時から

レストランパブ和蘭豆（ランズ）

いわき市小名浜君ケ塚9―22　電㊸5822

急募

●男女社員　若干名

・年齢18歳～25歳まで

・随時面接

株式会社 大丸本店

いわき市内郷御台境町新町前5の5　電23―3191代

急募

■大型運転手　1名

・25歳以上・経験者優遇

■作業員　若干名

・年齢経験不問・普免あればなお可・各種保険有・委細面談

東海基礎 株式会社

小名浜住吉字道下㊽5103

急募

男女従業員――数名

年齢不問

勤務

・午前9時～午後5時

・午後5時～午後9時40分

山徳スーパーホール

平中神谷　☎㉞3556

募集

■寿し職人及見習

《寿しかつ川勤務》

・給与＝10～20万円

サービスグループ本部

勝川企業

平・紺屋町11電21―2324～7

パート募集▽勤務＝午後6時～9時▽委細面談▽場所＝平銀座通り▽レストラン「サロン」㉔二五九二

英語数学講師募集（教室増室のため）▽教育に情熱のある方歓迎▽年齢不問▽委細面談連絡＝電㉞二〇〇六・㉞二六九〇

電気工事見習一名▽25歳位まで▽車免許あればなお可▽諸保険あり▽場所＝常磐湯本町吉村電気　▽連絡先電㊸三〇二三

女性募集▽18歳～25歳2名▽固定給15万円（週休制）アルバイト2名▽時給800円電夜㉑四五五四・▽マリオネット

募集女性従業員　若干名年齢40歳までの方各種保険あり▽委細面談▽場所＝平駅前美好屋食堂　▽連絡先＝電㉓九四三七

ご婚礼と葬祭に誠心誠意ご奉仕いたします

⊙豪華な挙式を安価に行います

⊙どなたでも会員になれます

⊙毎月1,000円～2,000円の掛金

通商産業大臣許可　互第2010号

社団法人全日本冠婚葬祭互助協会加盟

冠婚葬祭　共栄互助会

いわき市平字堂根町1の6　☎23―5477

急募

■ウエートレス〈3名〉

《連絡》

電（昼）21―3533

ミュージック・パブ

フラワーチルドレン

平・白銀町

スナック はる

いわき市平字田町（紅小路）

☎74―3165

従業員募集

■倉庫係員……一名　男子で五十五歳くらいまでの方

■女子事務員……一名　年齢二十二歳までの方

■女子検査員……一名　年齢四十歳くらいまでの方　アンプル・缶瓶の検査包装要員　アルバイトも可

●諸給与関係は当社規定による　諸保険有　日曜・祝日休み　委細面談

合資会社 大塚アンプル

（大塚ガス電器株式会社）

いわき市平字正内町32　TEL・22―3328

レディー・チェーン 平に堂々オープン！

新会社設立のため　あなたの努力と根性を求めています

■特別幹部候補

給与＝十七万円～二十五万円

●年齢＝20～35歳迄●業界経験者可●高卒以上●寮完備●普通免許要

平のナイトレジャー産業を推進するサロン・ピンクレディ

寿観光株式会社

いわき市平字正内町三九　☎㉓七六六四

福島県知事免許（1）第990号 山崎地建

[illegible]市内郷綴町板宮111　電㉗3059　㉙2734夜

売家	内郷高坂町　土地　294平方㍍（89坪）　建物　92平方㍍（28坪）　価格880万
売地	上遠野字風呂脇　331平方㍍　即建築可　価格550万
売地	湯本町傾城・両面道路　198平方㍍（60坪）　価格283万

いずれも委任物件につき手数料込み

土地付 高級分譲住宅

風格ある木造建築

たかしまハウス

若葉台

2棟完成1320万

木造モルタル2階建諸設備完備

ブロック塀等付帯工事完成

（20年住宅ローン取扱い）　（代理）

福島県知事（1）第1118号

高島不動産

郷ケ丘1丁目　高島屋グループ2F

☎22―3743

売家	常磐西郷町　土地　258平方㍍（78坪）　建物　90平方㍍（27坪）　総額800万　（仲介）
売家	泉ニュータウン　土地　330平方㍍（100坪）　建物　86平方㍍（26坪）　南面道路　庭つき　美庭　価格応談　（仲介）
売地	泉町八木屋　330平方㍍（100坪）　3.3平方㍍　6万　住居最適　泉駅より徒歩5分　（仲介）

福島県知事免許（1）第1062号

宅地・建物　住まいの相談　堀越商事

お気軽にお電話下さい　52―0266（代）

岡小名（鹿島街道沿い）　58―4476（夜）

免許番号　福島県知事(3)第220号

まこと不動産 株式会社

電53―5388代

（夜間）02466③6197

売地	泉ニュータウン団地　232平方㍍（70坪）　3.3平方㍍ 5.9万　格安　ローンの相談に応じます　社有
売地	平つつじケ丘　247平方㍍（75坪）　3.3平方㍍ 7万　水道排水完備　代理
売地	小名浜原木田　232平方㍍（70坪）　3.3平方㍍ 10万　格安　水道排水完備南道面　代理

嘱託職員採用

◆職種　保険業務推進・普及・保全

◆資格　高卒以上・男女25歳～45歳　各5名

◆待遇　給与等委細面接時説明《完全週休2日制社保完備》

◆応募　希望者は《4月20日締切》下記いずれか希望地宛履歴書写真送付下さい　面接日は追ってご連絡致します

●〒970いわき市平字尼子町1の21

石城自家用自動車協会

●〒971いわき市小名浜大原字中野地77

磐城自家用自動車組合

統一電話受付㉑2540

男外 本日6時 平・田町 紅小路に 堂々オープン 男外

ラブサロン

ピンク・レディー

《完全前金制》

7時迄　¥2,200

8時迄　¥3,300

9時迄　¥4,400

ビール3本　チャーム1　一品料理1

●テーブル料・サービス料は一切頂きません

平・田町・紅小路（梅林ビル2F）☎22―3981