夕刊
いわき民報
郵便番号　970
いわき市平字田町63－7
いわき民報社
振替口座（郡山）4028
本　社 0246 ㉓1666
小名浜支社 0246 ㊷3560
常磐支局 0246 ㊷2380
勿来支局 02466②2903

新味の魚清
平・二　電七四－二六三三

エスカレートする

冠婚葬祭

呼びかける 新生活運動推進連協

結婚5,000円、悔やみ1,000円

アンケート 市内2千世帯へ

政財界が冷え切った消費の点火に躍起になっているのをよそに、冠婚葬祭を始め義理張りはエスカレートするばかり。こうした生活のヒズミを是正するため、いわき市新生活運動推進連絡協議会（越田和文雄会長）は冠婚葬祭改善委員会を設け、手始めとして市内二千世帯を年齢別抽出、設問十問に対する意向調査を始めた。設問には結婚式は五千円会費の会費制、悔やみは千円でお返しは半額、見舞い返しは廃止など思い切った具体的な提案。月末までにアンケート用紙を回収するが、どのような結論になろうとも、全市民一斉に実施するのでなければ空文となり、かえって弊害を残すので、時間をかけ、可能なものから一つひとつ実現させる考え方でいる。

節約時代にふさわしく

"消費が美徳"だった高度成長時代から一八〇度転換、消費は冷めたはずが、冠婚葬祭などは年ごとに華美豪華へ走り、省資源、節約時代もよそごとのようにショー化、見直しが痛感されている。

こうした風潮とムジュンの是正をと同協議会が行動班ともいえる冠婚葬祭改善委員会を設けたのは昨年十二月十日。以来毎月例会を開き、熱し切った義理張り社会の正常化を検討し合った結果、具体的設問のあるアンケートを市民にぶつけ、これをたたき台に多くの意見を集め、改善点を見出すことにした。

アンケートは市内十三地区の男女、二十～三十五歳、三十六～六十歳、六十歳以上の三世代に分けて抽出した二千人が対象。

注目の設問は、①結婚式は会費制を推進し、会費はおおむね五千円②披露宴の招待者数を自粛しよう③葬儀の悔やみ金は千円とし、悔やみ返しはその半額程度④花輪や供物などは、特別な関係者以外は贈らないよう自粛⑤会葬者の食事は、他部落の人だけに出すこととし、食堂を設ける⑥死亡の「知らせ」は電話ですませる⑦手伝いの人の手を省くためにも、火葬の場合はできるだけ火葬埋葬（火葬した日に埋葬してしまう）にする⑧新盆の香典は五百円程度とし、お返しは廃止する⑨新盆は合同法要形式をすすめ、各戸回りはやめる⑩病気などの見舞い返しは廃止し、礼状だけにする。

アイデアをどうぞ

考えられる合同法要形式

以上の設問には賛成「反対」とその理由の記入を、さらにこのほか冠婚葬祭の改善について申し合わせ事項（アイデア）があれば記入するよう。その反対にこれらの申し合わせの実施に支障があると思われる点があれば、反対意見を記入するよう多くの意見を求めることにしている。

設問のうち、会葬者の食事方法は大方が実施しており、「知らせ」も電話が徐々に増えている。見舞い返しについても、本社を通じて社会福祉施設に寄付するケースが増えている。

新盆回りも車時代、ほとんどが飲み食いできない状態なので、合同法要形式は比較的可能性が高いが、だれがいつ"鈴をつける"か初めは小さなものであっても同協議会活動の結実が期待されるところ。

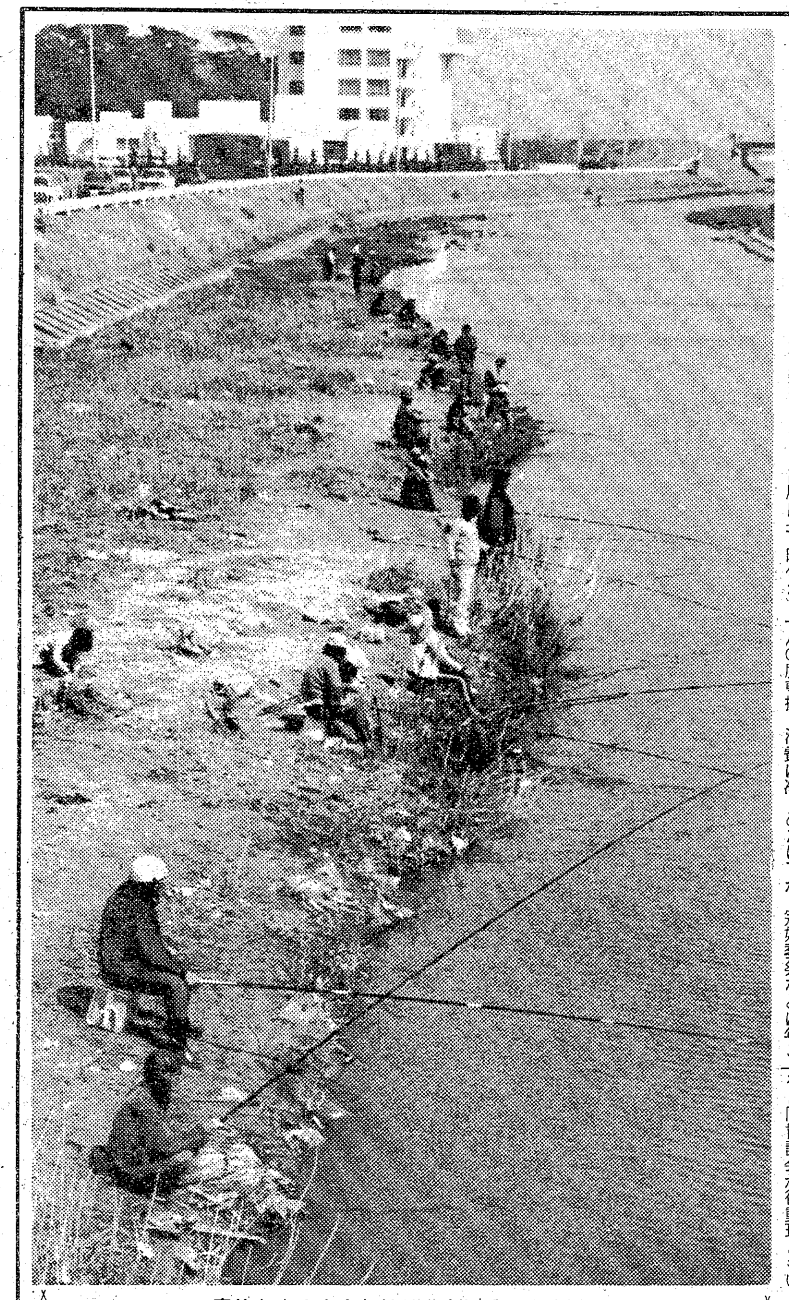

家族むきの安全な釣りを楽しめる滑津川

釣りシーズンオープン

○…水ぬるみ、春の香を運んで流れる滑津川の川辺は"釣り銀座"。川に沿って長く延びた土手に陣取って、のんびり春景色を楽しみながらの釣り風景だ。

○…十㌢前後のフナがよく揚がり、上手な人のビクには産卵前のフナが二、三十匹も。

○…青草に覆われた土手には、タンポポ、スミレが彩りを添え、空には揚げヒバリのさえずりと、春たけなわの河口付近だ。

新聞の特別輸送について

春闘第二波として、きょうは国労と動労が全国的な規模で二十四時間ストを実施、常磐線や磐越東線も完全にストップしています。このため、本社では読者の皆様にご迷惑のかからないよう、新聞輸送に万全を期しておりますが、道路事情などで遅れることがあるかも知れません。ご了承下さい。

いわき民報社

いわき抄

▼…小川町に住む方が本社へ来られての話で、夏井川渓谷の岩つつじが咲き初めたそうだ。阿武隈山系の山々の間を縫うように流れる夏井川に沿った絶壁に咲く岩つつじはかれんでもあり、場所が険しい地形にあるだけに、見事である。見ごろは、二十三日の日曜日あたりではないかということであった。磐越東線江田信号所で下車、川前の方向へ約三㌔。牛小川の発電所付近から送電塔付近まで登れば全山の岩つつじが観賞できるということであった。民家の間に山道がついていて、約十分も歩けばたどりつくそうだ。

▼…いわきのさくらもやっと咲き出し、ここ二～三日で見ごろになると思うが、サラリーマンは休日以外花見どころではないから、夜ざくらでもながめるほかない。遅いざくらと言えば五月の連休ごろ夏井川渓谷の山ざくらもいいそうだ。やはり江田信号所で下車、一㌔ほど歩くと江田発電所がある。その辺一帯は山ざくらが多く見られ、「そめいよしの」とは違ったざくらの風情が楽しめる。山ざくらと言えば、きのう勿来の関へ行って見たが、ざくらと、若葉と、ウグイスの鳴き声がよかった。山野を歩くだけで爽快である。

ささきオリジナル
五月人形
ささき ファッショングループ
おもちゃのささき
平駅ビル3F ☎22－1943
湯本駅前一番街 ☎44－3311～2
内郷ショッピングセンター1F ☎27－3333

信用あるブランド
クマヒラ
行き届いた設計で高く評価されています
福島県浜通り代理店
萩金庫
平谷川瀬 ☎74－2631・3352

わたしたちにはいろいろな出会いがあります。
インテリア設計施工・商業デザイン
有限会社 サン・アート
福島県いわき市平南町21－3/3－SUNビル7F ☎22－4711代

4月/下旬 新装開店 はき物 洋今 せんだいや
いわき市平駅前大通り

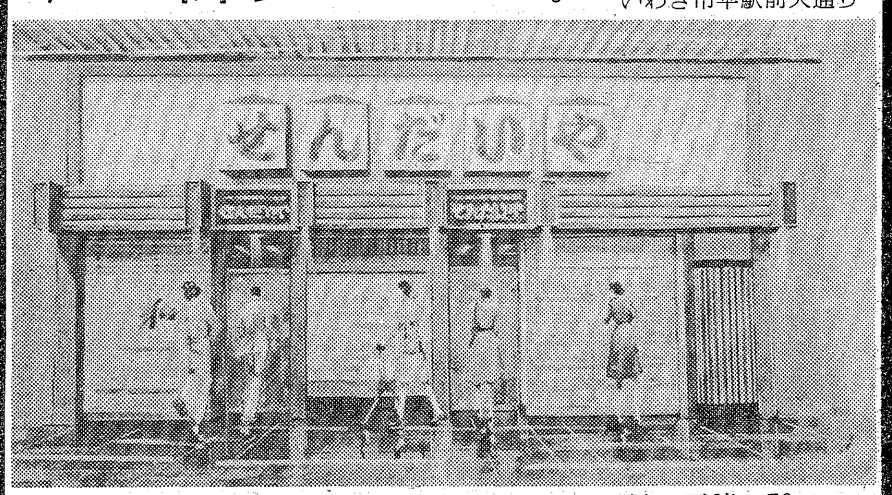

施主：㈱仙台屋履物商店　工期：4月10日～21日　面積：76㎡
設計：NOB設計　施工：サン・アート

珈琲とパブレストラン シルク・ロード
いわき市平・南町 ホテル東洋2階

生ビールをはじめました ¥400

春闘二波　通勤通学6万人の足奪う

常磐、磐東線が無人化

修学旅行2列車だけ動く

春闘第二波統一ストライキ二日目の十九日、国・動労水戸地本は午前零時から、管内各拠点で二十四時間のストに突入した。常磐線で修学旅行臨時列車が二本動いたほかは、磐越東線とも全面ストップしており、列車ダイヤはマヒ状態。いわき市内では約六万人の通勤、通学客の足に影響が出た。

国労同地本は十八日の電気、施設関係の拠点ストに続き、十九日も各車掌区や客貨車区など列車の乗務員を対象にストに入った。また十八日には拠点のなかった動労同地本も、十九日は平と原ノ町両機関区を拠点にストに突入。このため常磐、磐越東両線とも全面ストップとなった。

しかし、この中で修学旅行用の臨時列車二本が確保され、午前七時四十五分平始発の列車には、植田、川部、入遠野各中の四百七十九人が乗車。水戸～小山経由で日光へ向かった。また平二、豊間両中の三百五十五人は午後七時二十二分平着の列車で帰省する。

一方、通勤、通学客らはマイカーに相乗りしたり、バスを利用するなどの対策を取っており、ストを慣れた様子。市内各駅ともひっそりしており、混乱はなかった。

高校別にみると、同時刻現在で一番遅刻者が多かったのは湯本高校（同千四百四十三人）の三〇・三%、四百三十八人。次いで内郷高校（同千四百二十四人）が三〇%の四百二十四人、平商（同千二百九十八人）が二九・七%、三百八十六人など。

国鉄利用者が七割近くもいる勿来工業（同千八十七人）では、"足"の確保に頭を痛めていたが、バス会社との交渉がまとまり、登校時には平、小名浜、内郷など各地区に合わせて八台、下校時にも四台のバスをチャーターした。四倉高校でも登校時は一台をチャーターし、生徒を運んだ。

このほか、磐女では遠距離から通学している生徒を対象に、この日、同校前の桜丘会館を開放、十余人の希望者が宿泊することになった。

その後、同事務所がまとめた同十一時現在での欠席者は全体で八・六%、千二百四人となり、九時現在に比べ半数以下に減少した。

【ひっそり人気のない平駅構内＝午前7時53分】

【登校を急ぐ遅れた女子高校生＝平駅前9時37分】

高校欠席者は1,204人

各校とも出席対策に苦労

一方、このストの影響で市内の国鉄を利用して通学している高校生らは、それぞれバスに切り替えて登校した。県いわき教育事務所がまとめたところによると、この日午前九時現在、県立十四高校（在籍一万三千九百六十人）の遅刻者は一七・九%、二千五百四人。各校とも事前に対策を打っていたためか、十四日の同時刻に比べ一・九%、二百六十六人少なくなっている。

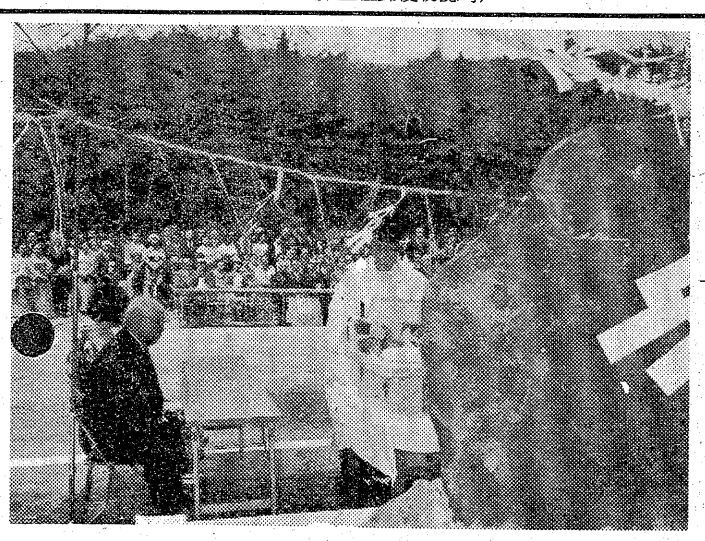

取り返しのつかないことを…

漁船員の殺人未遂公判

一月下旬、母親の知人から現金を盗み、犯行がバレるのを恐れて刺し殺そうとしたとして、殺人未遂・窃盗容疑に問われているいわき市江名字北口三〇四、漁船員白土剛（三）に対する第二回公判が十九日午前十時から、福島地裁いわき支部（須藤繁裁判長係り）で開かれた。

同日は、白土の兄の知人で、一緒に船に乗った経験を持つ広木正泰さん（三）＝同市平豊間字塩場一、漁船員＝と、白土の母親・カネさん（四九）の二人が出廷、被告の性格や生活態度などについて証言。さらに、本人尋問に立った白土は「盗んだ金の大部分を使ってしまい、バレるのが恐ろしくて殺そうとした。おばさん（被害者・遠藤さん）に包丁をつかまれ制止されたことと、流れ出る血を見て我にかえった。『養子にまで…』とかわいがってくれたおばさんに対し、取り返しのつかないことをしてしまった」と供述した。

起訴状によると白土は一月二十一日午前零時ごろ、自宅七畳間で、母の知人で、たまたま同家に宿泊、寝ていた同市遠野町深山田字川堀一、農業兼衣類行商遠藤ヤツさん（六七）の手提げカバンの中から、遠藤さん所有の現金四万円を盗んだ。犯行後、遠藤さんが起き出し、金が盗まれたことに気付いて警察に申告すれば、自分の犯行がバレて逮捕されると思い悩んでいるうち、「これ（犯行の発覚）を防ぐには遠藤さんを殺して口を封じるほかない」と決意、同三時ごろ、台所から柳刃包丁（刃体の長さ二十三センチ）を持ち出して寝ている遠藤さんの背中を刺した。さらに、胸などを刺そうとしたが、遠藤さんに包丁の刃をつかまれるなど必死の抵抗を受けたうえ「警察には届けない」と懇願されたため、背中や手の指などに約三週間のケガを負わせたにとどまった。

次回公判は五月十日午前十時から。結審の予定。

誤認逮捕事件

月内に妥結か

第一回口頭弁論を延期

福島地裁いわき支部（須藤繁支部長）は十八日、いわき南署（新川三男署長）の誤認逮捕をめぐり先月七日、いわき市仁井田町辰ノ口三〇、元造園業上遠野政男さん（三四）から出されていた損害賠償請求訴訟事件で、二十六日に予定されていた第一回口頭弁論を五月三十一日午後一時十五分からに延期することを決め、訴訟当事者の上遠野さんと県の双方に告知した。

今回の措置は、原告訴訟代理人の折原俊克弁護士から、「示談継続中」を理由に審理の変更・延期が申請されていたことにこたえたもの。同事件では、先月末と今月中旬の二回、和解・賠償による円満解決を前提とする予備交渉が原・被告双方で進められており、早ければ今月中にも・合意・妥結・のムード。そうなれば、同支部に出されている訴訟も自動的に・取り下げ・となる。

荒川華関翁の"筆塚"

勿来　きのう盛大に除幕式

いわき市鹿島町御代出身、南画家荒川華関翁"筆塚"の完成除幕式は、十八日午前十一時から勿来の関跡の現地に、関係者約百五十人が集まって行われた。

式は神職によるおはらいのあと華関翁のひ孫荒川優子さん（一さ）によって除幕、大平華泉氏、諸橋鐵二郎氏、市長代理山口助役、橋本市議長らをはじめ発起人が次々と玉ぐしをささげた。披露宴は、近くの国民宿舎勿来の関荘に会場を移して行われた。筆塚建設を進めた大平華泉氏が「地下に眠る華関翁も、きっと喜んでくれたと思います」と翁をしのんであいさつ。諸橋鐵二郎氏、山口助役、橋本議長から祝辞があったのち祝電披露、工事施工者へ大平氏から記念品を贈呈、荒川華関翁の長男忠男さんの遺族を代表して謝辞を述べ祝宴に入った。アトラクションは若柳之利師匠による創作長唄舞踊「いわきの霊峰・閼伽井嶽」、坂脇尚基氏らによる民謡があった。

筆塚は高さと幅が二㍍、厚さ八十㌢の鮫川石に大平華泉氏が「荒川華関翁、筆塚、後学大平正男書」と揮毫（きごう）し、碑の裏面に華関翁の略歴を刻んだ。また碑の下には華関翁愛用の筆やすずり、下書きの絵などを記念に埋めた。

平で畜犬登録　いわき市公衆衛生課は二十日午前十時から、平の久保町、北目町両公民館で。

【盛会だった筆塚の除幕式】

会と催し

20日

【平市民会館】▽ホリケン展示会（9時）▽環境衛生課打ち合わせ会（13時）▽演劇公演「黒い湖」（18時）

【勿来市民会館】▽書道会（14時30分）

【磐城市民会館】▽小名浜料飲組合総会（11時）▽音楽練習（18時）

【小名浜公民館】▽錦城流（13時）▽きつつき会、親睦会（18時）▽小名浜盆栽研究会、グループぬったくり（18時30分）▽劇団ポポ（19時）

【常磐公民館】▽集団検診（9時）▽港湾事務所懇親会（17時）

【ことぶき会館・いわき民報ビル】▽マックスファクター中等科講習会（10時）▽高麗大理石ツボ展示会（14時）

【いわき産業会館】▽玉掛技能講習会、クロレラ（9時）

【文化センター】▽アートフラワー講習会（9時）▽平郷土民踊保存会例会（13時）▽サークルたんぽぽ例会、いわき山の会例会、アコーディオンをひく会例会、手話サークル例会、ブルースギター例会、平民謡会例会（18時）

出火おわびとお見舞いお礼

十五日昼平字童子町の繊維製綿工場から出火の際は早速お駆けつけ下され消火にご尽力を賜り　かつお見舞いをいただき誠にありがとうございました　混雑のためお名前のお伺いもれもあることと存じ略儀ながら紙上でお礼を申し上げます　なお　おわびとお礼を申し上げるのがおくれましたこと誠に申し訳なく重ね重ねおわび申し上げます

株式会社　ふくたや
代表取締役　鵜沼　朗
いわき市平字二町目三七　電㉓二六二二

あすの暦

4月20日（木）

旧暦	3月13日		負
六曜	先		56
出	4	・	15
入	18	・	14
出	15	・	04
入	3	・	09
月	2	・	23
月	14	・	21
満潮	8	・	25
干潮	20	・	

天気予報

玉半提供　㉓九五九一

（小名浜測候所調べ）

【今夜】南寄りの風次第に強まり、晴れのち時々曇り。

【明日】南のち北西の風ともに強く、曇りで、はじめ晴れ間あるがのちにわか雨。

【海上】今夜、波やや高い。明日、次第に波高くなる。

【気温】▽18日＝最低5・6度（平年6・5度）最高16・2度（同15・5度）

（波浪注意報発令中）

Ⓙ Ⓞ Ⓚ Ⓞ ・ Ⓛ Ⓔ Ⓣ Ⓣ Ⓔ Ⓡ
Gift Joy
ギフトジョイ
4/22(土)でっかくオープン！
取扱品目
○贈答用品
○記念品
○冠婚葬祭用品
○ブライダル用品
○販売促進用品
○家庭用品
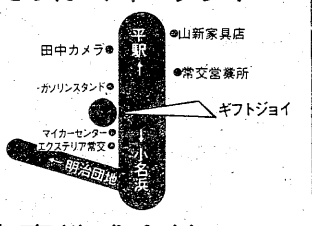

常交商事株式会社
いわき市明治団地5－20・☎21－4011
しあわせひろげる常交グループ

平店㉓一二三四・小名浜店㊸四一九一
植田店②二一七一・湯本店㊷四一四一
さんわ店㊸三三八一・内郷店㉖二六〇〇
高坂店㉗四三八八・谷川瀬店㉒二七九三
相馬店⑥六一二六・相馬新町店⑥五一四六
原町店③六一〇六・浪江店④四三一一
浪江駅前店④二九五五・亀戸店㊾〇六四一
越　フジコシ
平店衣料小名浜湯本植田相馬浪江店
は誠に恐れ入りますが明日は休ませていただきます平店食品　さんわ店　高坂店　谷川瀬店　内郷店　相馬新町店　原町店　浪江駅前店は休まず営業いたします

スナック華屋木　平・田町　☎㉒二九三二

金融
お勤めの方で健康保険証持参の方ご相談に応じます
有限会社松鈴商事
平字田町・喫茶「太陽」東隣　☎23－6668

事務機なら明和商販

肉の御用は下坂食肉店
好間町　電㊱三二二四　五五二五

市民の夕刊　いわき民報

名代おでんやきとり　久松
平・新田町　電㉔三七九一

松月最中
もちづくりあんにたずねて大納言
ゆとりある風格の名菓
松月堂
本店／いわき市平銀座　☎(23)1551

いわき少年サッカー開幕

全国大会めざす13チーム

小名浜東に続き実力接近

第七回少年団サッカーリーグ兼第二回全日本少年サッカー大会いわき地区予選（いわきサッカー協会少年団小学部主催）は二十三、三十、五月三、七、十四の五日間、市内各小を会場に開かれる。この大会は県、東北、全国大会につながるもので六年生が中心。昨年は小名浜東チームが全国大会に出場、ベスト8に残る健闘をみせた。

今年の参加は十三チーム。A、B二つのブロックに分かれてリーグ戦を行い、上位二チームずつが決勝リーグに進出する。

Aブロックは名実ともナンバー1の小名浜東が群を抜いており、永崎、錦を中心とした二位争いが焦点。また、Bブロックは実績のある勿来が中心だが、揚土、植田なども急激に力をつけており、実力は接近している。

ブロック別参加チームは次の通り。

▽Aブロック＝川部　永崎　小名浜東　梅ケ香　錦　小名浜三泉

▽Bブロック＝勿来　鮫川　植田　揚土　小名浜西　渡辺

茶道と柔道を勉強中

内郷RC交換学生　米国青年カーリー君

日本の伝統を身につけようと、茶道と柔道に励んでいるアメリカ青年がいる。この人はジョセフ・カーリー君(十九)で、ペンシルバニア州の出身、今年の七月までいわき内郷ロータリークラブ（山崎栄一会長）に招かれ、一年間交換学生として在日中。いま内郷高三年に聴講生として在学し、来日前からあこがれていた茶道と柔道には興味があり、大変な熱の入れよう。

まず茶道は毎週水曜日、裏千家大越宗絹さんの指導を受けているが、興味がある位だから理解も早く、普通の人の二倍のスピードで腕前もめきめき、お点前も立派だという。本人は「お茶を習う時間がとても楽しい」と言っている。

柔道は毎週月曜日が指導を受ける日で、力も強く体格がいいところへカンもいいので、技をマスターすれば相当なものになりそうだと、指導に当たっている大山教官も感心している。本人は「むずかしいけれど楽しい、疲れません」とニコニコ。

カーリー君は、帰国したら眼科医になるため八年間勉強を続けねばならないが、もう一度必ず日本へやって来たいと述べている。

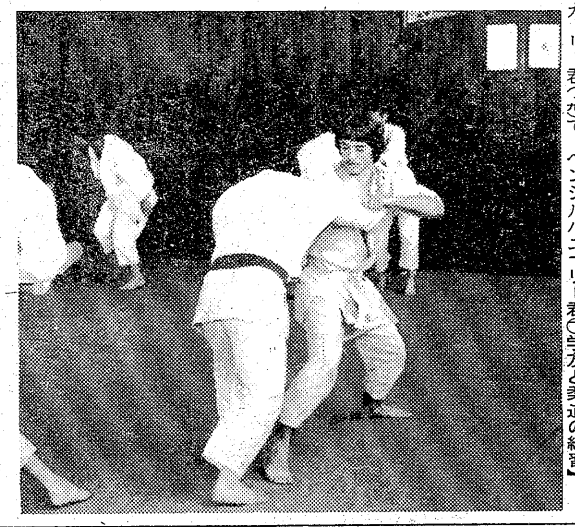

【㊤茶道の作法を習っているカーリー君㊦学友と柔道の練習】

電話女性モニター会が誕生

いわき電話女性モニター会がこのほど誕生、第一回総会を開いた。同モニターは、いわき地方の第一回女性モニター山田孝子さんからこの二月までモニターだった星野睦子さんまで十三人で組織、電話サービスへの提言活動を今後とも続け、公社と電話利用者の懸け橋をめざしている。

第一回総会では佐藤平局長のあいさつがあって次の役員を選出、機関紙を発行するなどして、電話業務のよき理解者であり、また利用者のためのサービス改善助言者として活動していく。

特に東北電気通信サービス利用者委員会委員の大友美紗子さんも会員の一人として入会しており、東北地区では権威あるモニター会となった。

▽会長　畑久（平）▽副会長　山田孝子（小名浜）▽事務長　大友美紗子（平）▽会計　佐藤律子（泉）▽運営委員　上野悦子（金山）　松本幸（平）

勿来地区市議団協議会

いわき市勿来地区選出の市議会議員団（鈴木栄会長）は、十九日午後二時から、勿来支所で「県道勿来～岩間線の建設促進」について協議した。

植田・後宿町内会総会　いわき市植田町・後宿町内会総会は二十四日午後六時から同町本町の大丸会館で行う。

新消費生活モニターに60人

21日　委嘱状を交付

いわき市は二十一日午前十時から市消費生活センターで五十三年度の消費生活モニター委嘱状交付式を行う。モニターは六十人。消費者と市を結ぶ地域のリーダーとして、市のアンケートにこたえたり、消費者保護行政に関する意見や要望を市に伝えるのが主な仕事。六十人のうち二十八人は物価調査員を兼務、市が毎月実施している生活関連小売物価調査などに従事する。

モニターは次の通り（物価調査員は匿名）。

▽平＝浅野容子　大竹トヨ子　岡本雅子　木田テル子　佐藤フサ子　四家悦子　鈴木静江　丹野千恵子　長岐うた子　鈴木宏子

▽磐城＝馬上明子　徳元英子　細谷とし子　内海朝子　伊藤はるみ　山田孝子　丹野愛子　遠藤和子　上遠野幸子　坂本和子

▽勿来＝成瀬カネ子　前沢裕子　篠原房子　松本紀子　藤井一枝　芳賀和子　斎藤節子　赤津淑子

▽常磐＝細島成子　村上テル子　佐久間文子　川添よし子　高久幸子　馬上サト子　磯上礼子

▽内郷＝中島マス　平井改江　斎藤孚良子　石井イセ子　二瓶栄子　根本きみ子　花見キヨ子　▽四倉＝高木チエ子　高崎美枝子　渡辺久子　横田連子　鈴木佑子

▽遠野＝佐藤幸子　上遠野キセ

▽小川＝国井文代　国府田幸子

▽好間＝鈴木孝子　根本由美子　白土青子

▽三和＝鈴木和加子　田子嗚子

▽田人＝国井栄子

▽川前＝大内トシ子

▽久之浜大久＝高木カネ子　坪井悦子

商店街

緑飯店の電話番号変更　平字材木町の中華料理の『緑飯店』では、電話二二一四五八四に変更。

大和が開店　平字南町、丸丹タクシー横に寿司・うなぎの『大和』が18日新装開店。電二一四五七五番。

ホテル渚オープン　小浜町渚二七一に、ホテル渚が16日新装開店。電三一三六八五。

スナック葵新装開店　平字田町、スナック葵が新装開店。

みんぽう　映画案内

※【平】

☆ひかり座（六・三〇）未知との遭遇（↓28日）

☆聚楽館（五・四〇）トランザム七〇〇（七・一五）007私を愛したスパイ（↓28日）

☆アポロ座（五・一五）マイ・ソング（六・五〇）真夜中の向こう側（↓28日）

☆平東宝（五・一九）絶唱（六・五五）犬笛（↓28日）

☆平東映（六・五五）最も危険な遊戯（八・二四）多羅尾伴内（↓28日　毎日オールナイト）

☆名画座（五・四〇）ドクターモローの島（七・一九）マッハ'78（↓28日）

☆平ロマン劇場（四・五七）好色女子大生あげちゃいたいの（五・五七）ハードSEX激しい唇（七・二五）若草が濡れるとき（↓25日）

☆東映パラス（六・三〇）セックス急転（七・三〇）女犯ぬれぬれ（八・四〇）未亡人欲望・美少年あざり（↓21日　毎日オールナイト）

※【常磐】

☆三函座　好色女子大生あげちゃいたいの　唇す　駅前不動産屋・美女も斡旋します（↓25日）

☆国際　実録スワッピング　覗きぬれぬれ　痴漢㊙開業医（↓25日）

☆磐城座（改築のため長期休館）

☆金星座　秘剣揚げ葉蝶　瞼の母織田信長（↓21日）

☆銀星座　アドベンチャーファミリー　オルカ（↓5月1日）

※【植田】

☆うえだ館　百点満点　どてらい男（↓30日）

☆中央館　痴漢女色狂い　恥ずかしめる　性の転落と幸福

☆菊多館　処女失神　十六歳妖精肉体の門（↓20日）

100貨店

あわただしく過ごしていて、さくらを見るヒマがなかったが、才槌小路から平一小へ行く坂道を歩いていて、ふと、あたりをみたら、満開のさくらが一本あった。夕暮れどきのさくらは、あでやかな色気がある。さくらにはいろんな思い出があるが、いまだに強烈な印象をもっているのが、お寺で花見をしたことである◆十数年前だったろうか、さくらの花を待ち切れずに、藤越の江島社長と平の郊外のさくらを探して歩いた。四ツ波から神谷に出て、6号国道沿いに出た。そこにお寺があったが、さくらが何分か咲いていた。それが見事だった。わきには日清、日露から大東亜戦争で戦死した英霊碑がずらりと並んでいる◆すでに夕ぐれになっていた。お寺からゴザを借りて、近くの酒屋から酒を買い込んで、チビリチビリはじめた。6号国道を走る車のヘッドライトに英霊碑が時折反射して、キラキラ輝き、二人だけの酒盛りが、大変にぎにぎしい感じであった。食べ物がないので、友人に連絡してわざわざ持参させた。四人の花見となり、時間のたつのを忘れた◆いろんな話が出たが、さくらもニコニコきいているようで、大いに愉快だったことは覚えている。花見といえば松ケ岡と決まっていたが、ほかにも、いいさくらがある。さくらがあり、酒があり、そして語る相手がいれば、それで十分だ、と江島さんはしゃべったかもしれない。せっかく与えてくれた、さくらのシーズン。その花の気分を味わうヒマもなくせかせか過ごしては本当に惜しい、とさくらは呼びかけている◆昔は、花見のシーズンになると、職場でもさかんに企画をもったものだが、ちかごろはあまりきかない。クルマ通勤が多くなったせいか、それとも、忙しすぎて、そんなヒマがなくなったのか。

（龍人）

天保恵の花（86）

南原幹雄作　石井三春画

名物茶碗（十四）

香が茶室の中ににおっている。

碩翁はふたたび柄杓をとり、茶筌をあつかいはじめた。

「旦那さま、はなしはほかになりますが、ちかごろビヤボンという津軽笛が市中に大流行いたしておりまして、こんな落首がございました。『ビヤボンを吹けば出羽どんどんと金がもの言う今の世の中』でございます」

と言って宗俊は懐のなかから、ながさ二寸ばかりの鉄でできた笛をとりだした。そして口にくわえて、息をふきながらまんなかにでている爪のようなものをすこしづつ手でうごかすと、

ビヤボン……ビヤボン……

と鳴った。

碩翁は茶筌の手をやすめず、宗俊の言った落首を口のなかで復誦し、

「町の者は、うまいことを申す。いや、まことにおそろしいことじゃ」

とつぶやいた。

「出羽守さまに、いちどおきかせ申したい落首でございます」

「上様のお耳へいれたならば、どうのようなことになるか……」

落首は、老中筆頭の座にすわる水野出羽守忠成のワイロ好きを諷刺したものにほかならない。

「そのほかでは、この春から芝・宇田川町に若鶴、白滝という茶屋ができ、奥の座敷で年ごろの娘、町の若女房などえりすぐった器量の女たちにいかがわしき接待をさせ、諸侯の留守居役たちがしきりに出入りしているという噂がございます」「うむ」

碩翁は自分のためにたてた茶をのんだ。

「その噂、こころにとめておこう。ところで宗俊」

のみおわって碩翁は言った。

「そちのほうにもきかせてやりたい噂が、ちかごろお城のなかでささやかれておる」「いかような」

「水野忠邦が、今年のうちに京都所司代になりそうじゃ。いまの所司代・松平周防が老中に栄進して江戸へもどるにあたっての後任じゃ」

水野忠邦ときいただけで、宗俊はいやな顔になった。水野忠邦こそはかつて寺社奉行のころに、宗俊をめし捕ったわすれることのできぬ宿敵だった。そのときは碩翁の裏舞台でのはたらきでことなきを得たが、忠邦へのうらみは消えるものではなかった。

「いずれは所司代にすすむものとおもっておりましたが、このようにはやいとは」

「わずか一年余で大坂城代から京都所司代じゃ。所司代のあとは老中への道がひらけておる。忠邦が江戸へもどってくるのは、そう遠いさきのことではないかもしれぬぞ」

「今から覚悟いたしておきましょう」

「首をあらっておくことだな。忠邦は器もなみではないが、勢いにのっておる。せいぜい用心いたしておくのだな」

碩翁は口辺に笑いをよせて言った。

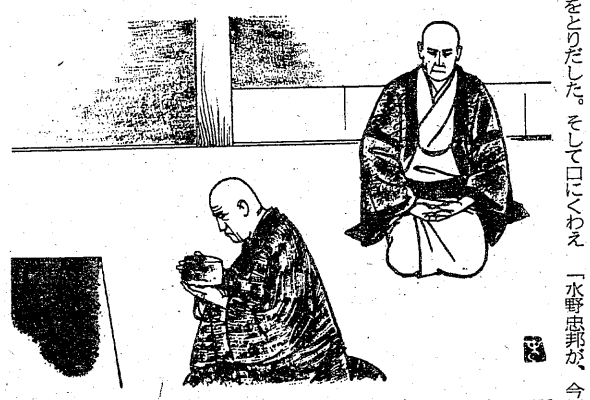

表情ゆたかな街づくりを……

●住みよいふるさとを拓く

宅建免許福（3）第137号

全国開発株式会社

いわき市平字十五町目20一　☎(0246)㉒1331代

郷の石

☆…まんが世界昔ばなし…☆

福島・夜7・00

あしながおじさん③ 小クラウスと大クラウス

『あしながおじさん③』

アメリカ　～すてきな一週間～

孤児院の院長は、夏休みの間、孤児院にきて働けというのです。ジュディはとてもそんな気になれません。あしながおじさんに手紙を書きました。そして、おじさんからの返事は例によって、味もそっけもないタイプライターの文字。でも、農場に行きなさいというのです。

そこはすてきな農場でした。美しいお屋敷。かわいい動物達。ジュディは張り切って小説を書き始めました。そして、ある日。

『小クラウスと大クラウス』

デンマーク

昔、ある村に、同じクラウスという名前の二人の男がいました。同じクラウスでも大は馬四頭持っているお金持ち。小は一頭しかない貧乏人。

小クラウスは一頭の馬をつれて、大クラウスの畑をたがやすお手伝い。一生懸命働く小を、大はいねむり[illegible]しています。一週間働いてたがやし終わると、ケチな大は四頭の馬を一日だけ貸してくれました。それでも得意になった小が五頭の馬を動かし〝おらの馬だ〟と畑をたがやしていると、怒った大が、小の馬をたたいて殺してしまいました。

無一文になった小クラウス。泣き泣き馬の皮をはいで売りに出かけました。

☆…早鑾右三郎…☆

NHK・夜8・00

はき溜めの鴛鴦（おしどり）

藤枝右三郎（江守徹）が住んでいる伝兵衛（中条静夫）長屋に、中年の浪人夫婦が引っ越してきた。名を大垣源十郎（東千代之介）と花江（[illegible]水弘子）という。

【右から三木のり平　浅茅陽子　三木弘子】

夫婦は傘（かさ）張りをしながら、しずかに暮らしているが、折り目正しい言動には長屋一同大迷惑。あいさつを返すにも苦をかみそうだし、肩がこってしまう。

その長屋に大騒動がもち上がった。大垣浪人が、川に身を投げようとして助けた男が、十両がなければ生きていけないというのである。浪人は自分の刀を売って金を工面するという。

☆…ドラマ…☆

福島・夜10・00

青春の門

緒方（高岡健二）はだれよりも早く起きて、朝食の手伝いに丸玉食堂へ通っていたが、劇団の責任者だからというよりも、トミちゃん（高橋洋子）に接していたいからのようだった。

そんなことに気づかないトミは、恋に悩んで飲んだくれている西沢（米倉斉加年）の心配ばかりしていた。西沢の恋の相手は北洋新聞社主・村山（内田朝雄）の夫人・美也子（長内美那子）だった。戦後の斜陽族の令嬢だった美也子は、村山の後妻として不幸な境遇にあった。そんな美也子が、がけから身を投げようとしたのを、西沢がひきとめたことがあったのだ。

今夜の番組

Coffee & Pub 北欧館 平・田町 大貞ビル

NHKテレビ ☆印は白黒

- 6・00　600こちら情報部
- 25　紅孔雀「かぎを盗め」
- 40　きょうの福島▽N▽生活情報▽天
- 7・00　N◇27NHKガイド
- 30　連想ゲーム　小川知子　林与一　桜田淳子　郷ひろみ
- 8・00　草筆右三郎「はき溜めの鴛鴦」江守徹　中条静夫　東千代之介　浅茅陽子　山内賢　ジャネット・八田ほか
- 50　ローカルN天
- 9・00　N・C9　勝部領樹　末常尚志　福島幸雄　古川小夜子
- 40　「熱き涙を」十朱幸代　乙羽信子　村地弘美
- 10・00　新日本紀行「白い旅人たち」一四国遍路みち一　語り手・飯窪長彦アナ
- 30　N解説「パナマ条約表決」背黒忠勝
- 11・00　N◇10ローカルN天

NHK教育 ☆印は白黒

- 6・00　英語会話Ⅱ「レッスン2」
- 30　ピアノのおけいこ「インヴェンション　ホ長調」バッハ
- 7・00　中国語講座「おはいりください」
- 30　昭和回顧録「隅田川はしけ溜り」
- 8・00　NHK文化シリーズ　現代の科学「南極海の処女資源」～オキアミなぞの生活史～
- 45　テレビコラム
- 9・00　きょうの料理「いわしの木の芽揚げ」
- 25　名曲アルバム
- 30　通信高校講座　生物Ⅰ
- 10・00　通信高校講座　化学Ⅰ「物質の分類」
- 30　通信高校講座　物理Ⅰ「力のはたらき」
- 11・00　フランス語講座「これは何ですか」
- 30　大学講座　物質と生命「動くこと」

福島テレビ ☆印は白黒

- 6・00　FTVテレポート
- 30　Nコープ
- 7・00　まんが世界昔ばなし「あしながおじさん」「小クラウスと大クラウス」
- 30　まんが日本絵巻「フランキー落語・花見の仇討ち」
- 8・00　明日の刑事「ルート88／看板娘が見た殺人」坂上二郎　夏目雅子　田島真吾　鈴木ヒロミツ　谷隼人　梅宮辰夫　志穂美悦子ほか
- 9・00　せい子宙太郎「二十一歳未亡人」森光子　小林桂樹　武田鉄矢　真野響子　樹木希林　加藤治子ほか
- 10・00　「青春の門」江藤潤　高岡健二　高橋洋子　米倉斉加年　長内美那子　藤真利子ほか
- 11・00　N　◇15プロ野球N
- 50　大江戸捜査網「哀しき流転／謎の女」里見浩太朗　達川哲朗ほか

福島中央テレビ ☆印は白黒

- 6・00　闘将ダイモス「白いつばさの記憶」
- 30　ジャストN
- 7・00　がんばれ／レッドビッキーズ「対決／ビューティスターズ」
- 30　特ダネ登場?!▽怪奇!!謎のインカ㊙ミイラ初公開▽世界一高価真珠
- 8・00　気まぐれ本格派「0点／0点／大トチリ!!」石立鉄男　秋野太作　山口いづみ　水沢アキ　森川正太　マッハ文朱　浅野真弓ほか
- 9・00　水曜ロードショー「アラビアのロレンス（後編）ダマスカス総攻撃」～1962年イギリス作品～ピーター・オトール　オマー・シャリフ　アレック・ギネスほか（解説）水野晴郎
- 11・00　きょうの出来事
- 15　11PM
- 12・20　ロイ・ジェームスの新世界百話「生きているホームズ氏」

NHK第1 1340KC

- 6・05　N解説
- 15　午後のロータリー　リクエストコーナー
- 40　じょうずな話し方「新入社員のために」吉沢典男
- 7・15　Nリポート
- 57　NHKガイド
- 8・05　放送演芸会　講談・柳沢騒動の内「護持院隆光の祈り」ほか
- 9・05　民謡をたずねて一尾張・三河地方のうた一「名古屋甚句」「名古屋名物」「平針木遣り音頭」ほか
- 30　ふるさとの心「鞆（とも）の浦春景色」
- 10・20　若いこだま　DJ・大森一樹
- 11・05　夢のハーモニー「虹の楽園」「野性の夢」「道草」「メロディーズ・オブ・ラブ」「飛翔」「愛は限りなく」ほか　演奏・クルセイダーズ　語り手・加賀美幸子アナウンサー

NHK第2 1540KC

- 6・00　そろばん教室「たし算ひき算」　稲垣儀一
- 20　基礎英語　小島義郎
- 40　続基礎英語　安田一郎
- 7・00　カレントトピックスN
- 15　英語会話　東後勝明
- 30　中学生の勉強室「数学」森本順友
- 8・00　通信高校講座　英語A　酒巻晴行
- 20　通信高校講座　英語A　伊勢山芳郎
- 40　通信高校講座　英語A　中村敬
- 9・00　通信高校講座　保健体育「保健」田中恒男
- 20　通信高校講座　日本史　田中揮一
- 40　通信高校講座　倫理・社会　中村佑二
- 10・20　通信高校講座　現代国語　志水富夫
- 40　通信高校講座　現代国語　志水富夫
- 11・00　スペイン語講座
- 20　中国語講座
- 40　フランス語講座

ラジオ福島 1060KC

- 6・00　Nハイライト
- 15　Nデスクから
- 20　お帰りなさいあなた
- 25　ナイター「阪神ー巨人」（甲子園）「ヤクルトー大洋」（神宮）「中日ー広島」（ナゴヤ）＝中止の時＝6：25プロ野球ジョッキー7：00プロ野球名勝負ダイジェスト8：00プロ野球スター選手リクエスト8：30プロ野球ジョッキー
- 9・10　夜のヒット歌謡
- 20　ファミリースタジオなつメロジョッキー
- 50　ヒゲ武のヘイ／ミスターDJ
- 10・00　POP IN POPS
- 30　ミュージック・イン・ハイフォニック～中島みゆきニュー・アルバム「愛していると言ってくれ」～
- 11・00　たむたむたいむ
- 15　話の片想い

FM放送 ☆印はステレオ

- 6・00☆夕べの広場＜ディスクジョッキー＞
- 7・15☆サウンド・オブ・ポップス＜フランスのベテラン歌手達＞「スターズ」「私達のシャンソン」「バンヌの幻想」「すれちがい」「夜のときめき」「素敵な瞳」（歌）フランソワーズ・アルディ
- 8・05☆FMコンサート＜クラシックリクエスト＞舞踊音楽「春の祭典」「清められた夜」歌劇「ウォツェック」から第3幕
- 10・20　芸術展望＜演劇時評＞演劇評論家・尾崎宏次　茨木憲
- 11・05　夜のしらべ「メアリー」「オールソン・リバー」「思わせぶり」「ラバブル」「あなたがこわい」「人生のささいな出来事」「苦しさを夢にかくして」
- 35　朗読

東京⑫チャンネル

- 6・00　ワニのおとうさま
- 15　とうきょう手帳
- 20　まんがスパンキー
- 26　キッドボックス
- 41　セレクトコーナー
- 45　スピードローラー猛レース
- 7・15　まんがベティーちゃん
- 25　かいけつタマゴン
- 30　まんが・ふるさと昔話
- 8・00　三波伸介の凸凹大学校
- 9・00　柳生十兵衛「徳川への陰謀・岡崎」
- 10・00　人に歴史あり「中村メイコ・バラの如きオ気ある女優」
- 30　文春てれび読本
- 11・00　今，地球のどこかで

フジテレビ

- 6・00　あしたのジョー「小さな冒険旅行」
- 30　FNNN
- 7・00　ドカベン「きのうの友はきょうの敵」
- 30　クイズ・グランプリ
- 45　スター☆千一夜
- 8・00　銭形平次「母子笛」大川橋蔵　香山美子　林家珍平　月丘千秋　藤間文彦ほか
- 9・00　「女の家庭」山本陽子　児玉清　真木洋子　范文雀ほか
- 10・00　相性診断／あなたと私はピッタンコ
- 11・00　Nレポート
- 15　プロ野球N

TBSテレビ

- 6・00　テレポート
- 30　N天
- 7・00　まんが世界昔ばなし
- 30　まんが日本絵巻
- 8・00　明日の刑事「ルート88／看板娘が見た殺人」坂上二郎　夏目雅子　田島真吾　鈴木ヒロミツ　谷隼人ほか
- 9・00　せい子宙太郎「二十一歳未亡人」森光子　小林桂樹　武田鉄矢　真野響子　樹木希林　加藤治子ほか
- 10・00　青春の門　江藤潤　高岡健二　高橋洋子　米倉斉加年　長内美那子
- 11・00　N◇スポーツデスク

テレビ朝日

- 6・00　超電磁ロボ・コンバトラー
- 30　Nレーダー
- 7・00　ナイター「阪神ー巨人」＝中止の時＝7：00霊感ヤマカン第六感7：30水曜スペシャル「世界最終新兵器全貌公用」8：51ミニミニ招待席
- 9・00　欽ちゃんのどこまでやるの／　ゲスト・藤村志保
- 10・00　特捜最前戦「アリバイ・駈け込んできた女／」二谷英明　本郷功次郎
- 11・10　23時ショー

日本テレビ

- 6・00　元祖天才バカボン
- 30　ジャストN天
- 7・00　ハテナ?ドンぴしゃ／
- 30　特ダネ登場?!▽怪奇!!謎のインカ　ミイラ初公開▽世界一高価真珠
- 8・00　気まぐれ本格派「0点／0点／大トチリ!!」石立鉄男　秋野太作　山口いづみ　水沢アキ
- 9・00　映「アラビアのロレンス（後編）ダマスカス総攻撃」ピーター・オトール　オニー・シャリフ　アレック・ギネセほか　解説・水野晴郎
- 11・15　11PM

ホットマン

浜通り唯一のタオル専門店

贈るよろこび……
使うたのしさ……

タオルは日常生活の中でも意外と用途が広いものです
あなたのアイデアとセンスでタオルを活かしてみませんか

ホットマン専門店
タオルファッション
カネヨシ
平字田町（並木通り）☎74－4672

ネモトのメガネなら安心です

見えなくちゃダメ！

¥7,800セット（レンズ+フレーム+ケース）　¥9,800セット（レンズ+フレーム+ケース）　¥12,800セット（レンズ+フレーム+ケース）

ネモトメガネの技術

メガネはレンズとフレームを一人一人違った目と顔にいかにピッタリ合うように作るかが大切なメガネ作りの技術です

ネモトクレジットをご利用下さい　10回払い

Eyevan

Nemoto 正しい視力を提供する　ネモト

2丁目店●いわき市平2丁目　☎22－3355
駅前店●いわき市平駅前大通り　☎74－5418
中央通り店●いわき市平中央通り　☎22－4555
駅前宝石サロン●いわき市平3丁目の24　☎21－3434
総合結婚式場ダイヤモンドホール●いわき市平3丁目の24（ネモト駅前ビル2・3F）　☎21－1522
東京事務所●東京都品川区五反田7　☎494－2211

●NTCメガネグループ平店

ヒット商品を豊富に取揃えております。

自動販売機　オールシーズン缶コーヒー自動販売機

ソフトクリーム　三種ソフトクリーム

カラオケ　飲食店・宴会場に

◆リース、レンタルについてお問い合わせ下さい!!
●業務用電気製品●自動販売機●レジャー特機●保守管理●中味原材料

ユニマーフライズいわき営業所
いわき市平字東町21－7　☎0246(21)2361
本社03(464)3371　仙台0222(86)9611　福島0245(33)2434

ラップ人の勇壮なトナカイ狩り

「大雪原のトナカイ」「インド象と少年」〉など5本

NHKが5月3日から連続放送

海外取材 動物と人間 シリーズ

テンポイントが死んで、多くの人が泣いた。

キスキスした都会の生活をやわらげようと、今ペットが売れている。

野生動物を見ようと、遠くアフリカまで観光客がつめかけている。

社会環境の変化にともなって、動物への関心が急速に高まっているが、NHKは、五月三日から五夜連続で海外取材シリーズ「動物と人間」（総合・夜7・20、ただし四日から六日までは夜7・30）を放送する。

タイ、ケニア、イギリス、アメリカ、ノルウェーなどに、昨年十一月上旬から約八十日間にわたり取材した番組。人間と動物とのつき合いの歴史は古いが、番組では、世界各地のさまざまな動物と人間のつき合いぶりを、それぞれの国の国民性ともからめ立体的に紹介する。五日にはサラブレッドのルーツを探る異色のシリーズも。各回の放送内容を簡単に紹介すると――。

▽五月三日＝「大雪原のトナカイ」～ノルウェー～

スカンジナビア半島の先端は、俗にラップ・ランドと呼ばれている。夏はツンドラ地帯のため湿地帯になり、冬は氷点下四十度を下がり、一面氷の世界となる。しかも十一月の末から約二カ月間は、太陽は全く顔を見せず、青いヤミが続く。

やっと太陽が上がりはじめた一月下旬。地をはうように低い太陽からの弱い光の下、大雪原では勇壮なトナカイ狩りが行われる。

夏は北極海沿岸に、冬は内陸部へとトナカイを追って暮らしているラップ人に、年に一度の収獲の日となるトナカイ狩り。三千頭もの群れから、四百頭あまりを投げナワで捕獲し売りに出す。

この日はトナカイ狩りを中心に、ラップ人とトナカイの関係を紹介する。

▽五月四日＝「インド象と少年」～タイ～

人間と動物のつき合い方には、いろいろある。タイの東北部、ラオスとカンボジアの国境にほど近いところ、スーリン県タクラン村には、五十頭もの象と暮らす人々がいる。かつて、国境付近の森林地帯で木材の切り出しに使われていた象は、今はサーカスの象のように、祭りの見せ物になっている。

しかし、村での象と村人との交流には、心温まるものがある。トイという一人の少年にとって、象はかけがえのない友であり、雨期には泥沼を行く便利な乗り物でもある。時に象の背中で夜を明かすこともあるトイ少年に、環境の変化や、象まつり、はどう映るのか。

番組では、トイ少年の心に映じた象と人間の姿を描く。

▽五月五日＝「名馬のルーツ～イギリス・アメリカ～」

走る芸術品、生きたガラス細工と言われるサラブレッド。しかしその歴史は意外にも浅い。たった三頭の馬から、わずか二百年の間に作られた馬である。

血統が唯一の存在証明となるサラブレッド。血が走ると言われるサラブレッド。そのルーツ探しのプロセスの中で、サラブレッドの改良史を描く。

▽五月六日＝「野生の王国はいま」～ケニア～

野生の王国、動物の楽園と呼ばれる東アフリカのケニア。世界各地から多くの観光客が野生を見にくる。人間が動物を求める一つの姿ではないだろうか。

しかし、そのケニアは今、深刻な問題に悩んでいる。二年前に狩猟を全面的に禁止したにもかかわらず、密猟があとをたたない。ついに、昨年十二月、動物製品の売買を禁ずるところまで、ふみ切った。

番組では、密猟の問題を中心に、サバンナの現実をレポートする。

▽五月七日＝「大都会の犬」～アメリカ～

アメリカの都会では、犬はペットとして欠かせない動物である。大規模なペットモーテルが繁盛し、ペットフードは大産業である。人間のつくった大都会の中で、やわらかさ、温かさを犬に求めても不思議ではない。しかし一方、犯罪の街として知られるシカゴでは、犬の役割は、ペットとしての役割だけではない。空港で麻薬捜査をする警察犬として、さらに工場や、駐車場をドロボーから守るガード犬（番犬）として。

シリーズの最終回は、都会の中の犬と人間の関係を、シカゴを舞台に紹介する。

みもの

☆…明日の刑事…☆

ルート88／看板娘が見た殺人

福島・夜8・00

雅代は恋人の殺人を知っていた

ドライブ・インの店員・雅代（夏目雅子）は、世良公則とツイストのコンサート会場で、トラック運転手の岡野（大門正明）と会う約束をした。だが、岡野は何者かに会場で胸を刺され重傷を負う。

犯人は、雅代の岡野の仲に恨みをもつ、雅代と前の恋人・上田（橋本功）と思われたが、調べの結果、大沢（稚名勝巳）というチンピラの犯行と断定された。しかし、岡野はなぜ大沢に刺されたのか、口を閉ざしたままだった。

浅倉課長（梅宮辰夫）は、未解決のチンピラ殺害事件を思いうかべた。殺されたチンピラと大沢は、当時、サラリーマンだった岡野を恐迫し、ひとりが岡野に陸橋から突き落とされ、大沢はその敵を討とうとして、岡野を刺したのだ。

事件の大詰めは迫った。だが、岡野は病院から脱走した。身なし児で、たったひとり生きてきた雅代にとって、岡野は自分をこの不幸な境遇からすくってくれる、たったひとりの男だった。やがて、逃げ場を失った岡野に向かって、刑事たちの制止をふりきった雅代は、トラックを走らせた。岡野を助けたい…ただ、その一心だった。

☆…せい子宙太郎…☆

二十一歳未亡人

福島・夜9・00

うなされる宙太郎

鯛子（五十嵐めぐみ）は、恋人の南（みなみらんぼう）が近ごろ気が変わったみたいだと、せい子（森光子）に悩みを打ち明けにやってきた。

男はこれといった職がないと、肩身のせまいもの。南はそれを気にして鯛子を避けているのだ。せい子は鯛子に、あまり気にせず、のんびりと待つよりほかないと慰めた。

そのころ、南は就職も決まらず、ウロウロしている不がいなさを宙太郎（小林桂樹）に訴えていた。

自分がちっぽけに見えて、どうにもやり切れない気持ちでいる南に、宙太郎は山登りをすすめた。でっかい所へ登って、大きな雲でも見て、クサクサした気持ちを吹き飛ばしてこい！と励ました。

南の部屋を訪ねた鯛子は、残されたメモから南の山行きを知った。留守中の南にかわって、ポストの中の新聞や郵便物の整理をはじめた鯛子は、一通のハガキを手にして思わずあっと叫んだ。それは南が待ちに待っていた採用通知だった。

☆現代の科学…☆

教育・夜8・00

南極海の処女資源

世界的食糧不足が問題になっている今日、最後の動物たんぱく資源といわれる南極オキアミを利用することに、世界各国が目を向けている。しかし、オキアミは、クジラ、アザラシ、ペンギンなどのえさで、南極海の食物連鎖の上で重要な位置をしめている。そのため、生活史の解明が急がれている。

この冬、南極海にオキアミ調査に出かけた海鷹丸（東京水産大学所属）は、生きたままオキアミを持ち帰ることに成功し、生活史解明への大きな手がかりをつかんだ。

番組では、南極海での調査の模様を記録したフィルムや、現地から持って帰った標本などを紹介しながら、オキアミの生態や生活史、せい息環境などについて調査にあたった東京水産大学の石野誠教授と村野正昭助教授にきく。

☆…特ダネ登場…☆

怪奇!!謎のインカ㊙ミイラ初公開

福島中央・夜7・30

インカのミイラを見る出演者たち

世界最高価といわれる直径十七㎜もの円形真珠、あるいは、うさぎや小鳥に似た珍しい変形真珠などを何点も集めている。三重県のパール・コレクター、小西部さん（41歳）。

日本の建築様式を学ぶため来日、千葉県のある棟梁（とうりょう）に弟子入りし、カンナかけからノミさばきまで、すっかり板についた、アメリカ人の大工さん、ジョン・ピーターソンさん（28歳）。

帰国したら、ほんとうの日本ハウスを建てるのが夢。

スペシャルコーナーは、南米ペルーからやってきた、インカ帝国のミイラ。三十歳ぐらいの女性のもの、三歳ぐらいの男の子のミイラが紹介される。子どものミイラが日本で公開されるのは初めて。疫病で死んだのか、神にささげられたのか、上半身だけのその姿は、哀れを誘う。

☆…水曜ロードショー…☆

福島中央・夜9・00

アラビアのロレンス（後編）

ロレンスはゲリラ戦の指導者としての任務を与えられた。何回目かの鉄道破壊の際、部下が重傷を負った。トルコ軍に秘密のもれるのを恐れたロレンスは、その場で部下を射殺した。エルサレムに行ったロレンスは、英仏両国間で、アラブとトルコの土地を二等分するというサイクス＝ピコット条約が結ばれているのを知り、がく然とした。ロレンスの部隊は再編成され、アリもアウダも参加した。部隊がロレンスの支持者タラールの部落へ来た時、すでに部落はトルコ軍の襲撃を受けて燃え上がっていた。

怒ったロレンスは、トルコ兵を最後の一人までも追って殺した。

ききもの

MU・イン・ハイフォニック

ラジオ福島・夜10・30

薄幸な女の心象風景を歌って、若者から圧倒的な支持を受けている中島みゆきのニュー・アルバム「愛していると言ってくれ」を特集する。

現在観客動員数NO1と言われる彼女のふん囲気を持った歌唱法を、このニュー・アルバムはあますところなく伝えている。

「ミルク32」「世情」「わかれうた」ほか。

◆注　番組が変更になる場合があります。

PM6時～12時
WINE&SNACK
エリ
平駅
トップ
平駅前TEL.㊹8845

寝具専門
ふとんのスズキ
いわき市平・新川町　TEL・74－2422
（貸ふとん部　多量の貸ふとんを用意してあります）

吟味されたネタがいっぱい!!
鮨
食処岸
■定休日
毎週月曜日
平駅前中央通り　電㉓3120代

花見折詰め予約承り中!!
花見折詰め
800円～2,500円
お申し込みは……
☎22－2185㈹
5人前から仕出しをいたします
料理仕出しセンター
網元
いわき市平字南町45
平駅ビル店　☎㉓4987　植田店　☎（勿来）③3952

おいしいタルトの作り方

タルトの魅力は、できたてのパイのカサッという歯ごたえと、四季折々のフルーツの味覚でしょう。洋菓子店に任せるばかりでなく、家庭でも作ってみませんか？　今回は基本的な生地からのレッスンをしてみましょう。

四季のフルーツで…

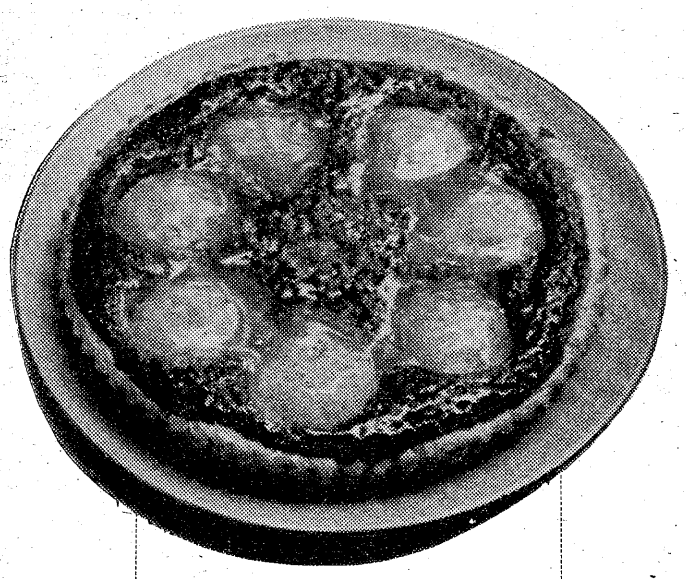

おいしそうに焼き上がったあんずのタルト

味覚いかした生地がコツ

⊙パイ生地

〈材料〉

小麦粉250㌘、バター125㌘、たまご1個、グラニュー糖40㌘、塩5㌘、水80ミリリットル。

〈作り方〉

①大きめのボールに、ふるいにかけた小麦粉と固いバターを入れ、手でもみながら、バターが小豆粒くらいになるまで、よく粉とまぜます。

②①の中央をくぼませ、残りの材料をいれて全体をまぜあわせます。固さは耳たぶくらいで。あまりねりすぎてねばりの出ないように注意しましょう。

③②をラップかふきんに包み、一時間以上ねかせ、そのあと薄くのばして型に敷きます。

⊙あんずのタルト

〈材料〉

パイ生地250㌘、あんずシロップ煮5個分、あんずジャム適量、少量のシロップとアーモンドクリーム、アーモンドパウダー100㌘、グラニュー糖100㌘、バター100㌘、たまご2個、ラム酒20ミリリットル、バニラエッセンス、道具として24㌢のタルト型1枚。

〈作り方〉

①パイ生地を二㍉ほどの厚さにのばしタルト型にひき、フチを多めにして切り落とし、指で波型につまみ、フォークで空気穴をあけたあと、冷蔵庫で冷やし、固めておきます。

②ボールにバターを入れ、しゃもじで白っぽくなるまでよくかきまぜ、さらにグラニュー糖を入れまたまぜます。

③②にアーモンドパウダーを加えてまぜあわせ、そこにたまごを一個ずつ。まぜながら加え、ラム酒とバニラエッセンスを入れます。

④①のタルト型にひいたパイ生地に②のアーモンドクリームを三分の二の高さまで詰め、あんずのシロップ煮を上にちらし、一八〇度のオーブンで少しこげめのつくように焼きます。

⑤あんずジャムに少量のシロップを加え、煮たてたものを、焼きあがったタルトに塗って仕上がりです。

⊙りんごのタルト

〈材料〉

パイ生地250㌘、りんご3個、白こしょう少々、あんずジャム適量、ママレード用りんご5個、砂糖180㌘、レモン汁1個分。

〈作り方〉

①パイ生地を二㍉にのばしタルト型に敷き、ふちを波型につまんで、フォークで空気穴をあけます。

②ママレード用りんご5個を八つ割りにして皮とシンをとり、レモン汁三分の二個分をふります。

③ナベに②のりんごと砂糖、少量の水を加え、ママレード状によく煮ます。

④①のタルト生地に③を詰め、白こしょうをこしょうひきで軽くふって、ほんのりとしたこしょうの味と香りをつけます。

⑤りんご3個は皮とシンをとって半月型にできるだけ薄くきり、花形にタルトの上に並べ、一八〇度のオーブンで表面にこげめのつくぐらいに焼き、上にシロップ少量を加え、さらに煮立てたあんずジャムを塗って仕上げます。

⊙プラムのタルト

〈材料〉

パイ生地250㌘、ラム酒につけたプラム15個、アーモンドクリーム（あんずのタルト参照）430㌘、あんずジャム適量。

〈作り方〉

①フォークで空気穴をあけるのは同じです。

②一八〇度のオーブンで焼き、シロップとジャムで仕上げます。

幼児と皮膚病

ハダの清潔が第一　食物にも注意して

皮膚病は体質にもよりますが、多くの場合、おむつのムレや汗かきで膚が荒れたり汚れたりしているところから起こります。とくにこれからのシーズンは皮膚病になりやすいので、乳幼児には一日二回ぐらいは入浴させ、膚を清潔にしてあげるのが予防の第一です。

ジンマシンなどの場合は体質的なものが多いので、これには食物に注意することです。食事とシッシンの関係に注意すると、何を食べると発シンするかがわかりますから、その危険があるものを食べさせないようにします。

牛乳を飲んだり、卵やチョコレートなどを食べた時に起こるケースが多いので、とくに注意したいものです。

シッシンのほかに多いのがストロフルスです。これは手や足に赤いボツボツができ、周りが水ぶくれのようになります。

また、汗シン、つまりアセモなども化膿（かのう）してくることがあるので油断はできません。これは汗が汗腺の出口にたまってできるものだけに、皮膚が汚れているわけです。

さらにトビヒは透明な水泡（ほう）ができ、それが黄色に変化して膿が出る症状で、伝染性があるので十分に注意する必要があります。

膚を清潔にして、皮膚病の原因をつくらないようにすることが大切ですが、症状が出てからの手当では、予防と違って家庭ではむずかしいので専門医に相談しなければなりません。軽い症状だからといって油断せずに、早めに診断を受けることが大切です。

家庭でもできる　白木のドアチャイム

「子供たちに自然の温かさを伝えたい」という気持ちから、白木を素材に動きのあるおもちゃを考案したのが、木工芸作家の中林彰さん。今回、紹介するのは木のニワトリがコンコンとエサをつつく仕掛けのドアチャイム。これはネコとネズミでも、お手をするイヌでも自由に作り変えられるのが楽しいところです。

楽しいものの考えて

＝材料と用具＝

エゾ松の木（シベリア）、または日曜大工店でカンナのかかったアラスカヒノキを求めてもよい。ボルト（3分）2個、（2.5分）2個。袋ナット（同じく2個ずつ）。タッピングネジ4㌢。木の丸棒（直径4㍉）1本、（直径10㍉）1本。綿ロープ（直径5㍉）を30㌢。クリ小刀、キリ、カンナ、ドライバー、サンドペーパー、ハンドドリル、ノコギリ、糸ノコ。

＝作り方手順＝

①板にカンナをかけ、表面をなめらかにしておく。

②エンピツで板に寸法をかき入れる。（台タテ205㍉、ヨコ90㍉。エサ台根元タテ40㍉、先端タテ30㍉、長さ64㍉。ニワトリ口端から尾までの幅113㍉、トサカから足までの長さ90㍉。板の厚さはカンナをかけた後で18㍉）

③電気ノコギリや糸ノコを使って板を切り抜き、ふちの角をナイフとカンナで取り除き、サンドペーパーをかけて丸みをつける。

④エサ台をネジで取り付ける。

⑤ボルトは4㌢に切る（この場合、ボルトが入手できなかったら市販の六角ナットでも代用できる）。

⑥太い方の丸棒を切ってネジの頭と、止める部分をつくり、細い丸棒に通して、ボンドで固定して、台よりも2㌢手前にニワトリを取り付ける。

⑦ニワトリの胸の位置にキリでアナをあけて、ヒモを押し込みボンドで固定する。

⑧ヒモの先に、おもりになるように小さいボルトと袋ナットを付けて出来上がり。

＝注意点＝

⑥のニワトリにはあらかじめ足の部分にボルトと袋ナットを付けておく。そしてニワトリを台に取り付ける時の位置は、ニワトリの重心より左上部に丸棒を通すようにしないと、ヒモを引っ張ってもニワトリは動きません。また、木は呼吸していますので、表面にニスや塗料は塗らないで、白木のまま使ってほしいのです。

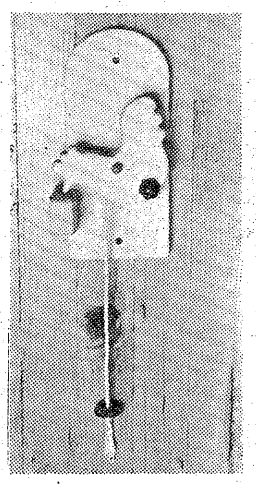

ニワトリを意匠に…

クロレラを愛食して…
本来の健康を取り戻そう!!
太陽から生まれた世界の自然食品
純正 クロレラ トップス
240粒入り　¥2,200
1200粒入り　¥10,000
全国国立大学病院
財団法人協会採用
体が軽くなったようだ

角田　セイ（44歳）
石川郡玉川村
TEL　二三〇六
クロレラの説明会を聞き、体のためにはと思い食べているが、体の調子が良い。又知人にも血圧が安定してきたのを聞き、自分も長い期間たべなければならないと思い、毎日食べることにしています。最近は体につやがでてきて、体も軽くなったように思います。

ご連絡いただければ近くの販売店からお届けいたします
●福島クロレラトップス総販売元
株式会社 河内屋商店
電話（平）23－4121代
お問い合わせは工藤へどうぞ

自分が　ほんとうに選んだ
という実感が……

第21回全国紳士服技術コンクール入賞
有限会社 高野洋服店
平・南町　電七四－四四六〇

痛みの病気は治る
●リウマチ●神経痛●腰痛●関節痛●椎間板ヘルニア●ギックリ腰●五十肩●むちうち症●三叉神経痛●頭痛など
ベストセラー
大槻　彰著　600円
自然主義総合療法とは？ミラクルコーケンとは？著者自らの体験と豊富な全快確証をもとに全ての痛みの病気に応える画期的な書です。
婦人生活社
ご相談　ご希望の方は当店へ　どうぞ!!
（なお、本書ご希望の方は市内有名書店又は当薬局店にもございます）
ミラクルコーケン　取扱い特約店
ダイオーシステム会員
漢方相談　さこう薬舗
中ノ作市場前　☎55－7411

☆一流メーカー☆
スーパー商品台
アルミケース
ディスプレー
2割引
●店舗企画・設計・施工●
ヨシムラ店装
いわき市平・堂ノ前　☎(74)2689・(23)9463

きもの と帯
三井呉服店
平・三町目　電二三－〇一二三代

暮らしと健康

近視王国・二ホン
増加する子供の近視

メガネをかける子供が増えている。テレビに勉強、目を酷使する社会環境が原因だ。しかし、ちょっとした注意でなおせることも…。新学期のはじまったいま、あらためて目の健康を考えてみよう。

日本が〝近視王国〟であることは有名だ。海外に出かけても、カメラとメガネが日本人のトレードマークになっている。それがさらにエスカレートする傾向。喜んでいるのはメガネ屋ぐらいだろう。

〈文部省の統計では、小学二年生で一〇・二％、六年生二六・三％、中学三年で三四・五％、高校三年には四六・七％が近視となっている。

近視には〝遺伝近視〟と〝環境近視〟の二種類が考えられる。「日本人に圧倒的に多いことから、とかく遺伝だとあきらめがちですが、これは意外に少ないんです。人口の数％じゃあないかな。その他、糖尿や薬物中毒、外傷など病気による近視もありますが、これも少ない。そしてほとんどが環境による近視です」と健康コンサルタントのD医博。

人間の目は水晶体と呼ばれるものがふくらんだり、薄くなったりしてピントを合わせるようにできている。このピントを操作するのが調節筋だが、近いものを長時間見ていると、調節筋の緊張が続き元に戻りにくくなってしまう。近いものにピントが合ったまま固まって、遠くのものにピントが合わなくなってしまう。

これが〝環境近視〟なのである。

とすると最近は近視になりやすい環境がそろっているではないか。学校から帰ってもこんどは学習塾。家でも勉強に追い回される〝進学戦争〟。一日中、活字と格闘しているようなものだ。

たまの休息となると、こんどはテレビだ。食事をしながらもブラウン管に視線はクギづけ。こうなっては、子供の近視が増えるのは当たり前ではないか。

家庭で目を悪くしない習慣

「家庭での注意で相当に防止できるハズです。とくに新学期のいま、家庭での勉強に〝目を悪くしない〟習慣をつけておきたいものです」と同医博はいう。

ではどのようにすればいいか。

まず、本は目から三十㌢以上離して読むようにする。歩きながら読んだり、フトンの中で…、といったことを続けていたら間違いなく近視になる。

それと机に長い時間、座っているときは、三十分ごとに遠くを見るようにしたい。調節筋の緊張をとくためだ。照明に気をつけるのも大切だ。一〇〇～三〇〇ルクスが適当だろう。

テレビも離れてみるようにしなければならない。タンスの上にのせるなど、その配置に注意しよう。それと姿勢。前かがみになったりすると近視になりやすい。子供の姿勢に気を付けるのは学習の面倒をみることと同じぐらいに大切なのである。

栄養面からいうと、カルシウム、ビタミンA、Dなどを摂取するようにする。牛乳や肉食などがよく、糖分のとりすぎは警戒しなければならない。

9割以上が環境に起因
糖分とりすぎにも警戒を

【メガネ売り場にも子供の姿が…】

治療より予防

以上のようなことを日ごろから注意していれば、環境近視はかなり防げるにちがいない。進学も大切だろうが、一生メガネの面倒にならなければならない近視を防止するというのも重要この上ないといっていいだろう。

つぎに、すでに近視になってしまったらどうすればいいか。最近は「近視はなおる」といった本も出たりしているが…。

「環境近視の初期なら治る可能性もあるでしょう。専門医の指導で気長がにやることです。なにしろ、根気のいる訓練ですから、本人の努力次第、トレーニング次第です。といっても、どの近視でも治るというものではありません。やっぱり、治療よりも予防に重点を置かなければ…」（同医博）。

遺伝による近視や病気が原因ならともかく、環境による近視が増加一途というのはなんともさえない話。子供の近視を防止するのは親のつとめではないだろうか。

映画〝ジョーズ〟を引き合いに出すまでもなく、凶暴なサメと人間の戦いの歴史は長い。そんなサメだが種類は２５０種類もあり、性格もさまざまだ。

深海ザメ

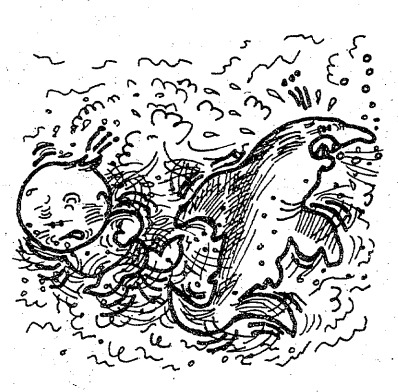

このうち、千㍍もの深海にすむアイザメやクロザメなど数種類のサメの肝油（肝臓からとる脂肪油）が、いろいろな薬効を示すという。

深海のサメは体長も一㍍から一・五㍍ほどの小型。そのくせ肝臓は大きく内臓の九〇％を占めている。深海のため、酸素が不足気味、このマイナスを肝臓が補っているらしい。

というのは、明治三十九年に深海ザメの肝油からスクアレンという物質が発見されたことからわかった。スクアレンというのは炭素八七・七二％、水素一二・二八％の不飽和化合物、強い還元作用があり、それによって体の各部に酸素を供給する働きをもっている。

こうなると、人間の酸素不足によるマイナスをスクアレンで…という発想が生じてくるではないか。多くの病気はその部分の細胞の酸素欠乏によるものだから「深海ザメの肝油で…」というのはごく当たり前のことかも知れない。

肝油に強い還元作用
＝明治39年にスクアレン発見＝
健康増進に服用を

また、スクアレンの薬効には、殺菌作用、浸透・浄化作用があるとされている。皮下細胞の機能更新といった働きだ。

こうしたことから、胃炎、胃かいよう、十二脂腸かいようをはじめ、結核、水虫、便秘、筋肉痛などに効果があるとする向きが多い。水虫などは患部に塗り、その他は服用するのが一般的だ。

残念なことに深海ザメの捕獲はむずかしく、日本近海のサメ七十種類にはスクアレンは検出されない。そのため、主に外国からの輸入となり、製剤が高価になってしまっている。

また、血行を急速によくするので、心臓の弱い人が多量に飲むとどうきを伴う。健康増進のために服用するのならともかく、治療を目的にする場合は医師と相談することが望ましい。

健康ライブラリー

後ろ姿が絵になる男――何か映画のタイトルのようだが、背すじをのばした姿勢は気持ちがいいものだ。見た目だけでなく、背すじがピーンとしている人の中には、健康的な人が多いともいわれる。

体のしんから治す「背骨健康法」は老化を防ぎ、健康を維持するキーポイントである。背骨は、文字どおり、からだのバック・ボーンである。この背骨に異常があればからだのどこかに変調をきたす。

逆に、胃腸障害なり、仮性近視なりの病気があれば、背骨に異常が発見される。

本書は、種々の病気、たとえば、肩コリ、頭痛、蓄膿症から胃・肝臓・じん臓などの内臓病までが、背骨とどう関係があるのかを、医学的に裏づけながら、背骨の矯正法として紹介しているのが特徴である。

「背骨と病気の意外な関係」「三分間背骨診断法」のほか「背骨矯正運動」の章からなっている。

「背骨を制する者は内臓を制す」――絶えず、背骨に注意しよう。

（広済堂出版・六〇〇円・松原英多著）

背骨と病気の関係

墓石 灯籠 岩渕石材店
（工場）内郷高坂町大町75の3　☎27―0456
（自宅）内郷宮町竹の内32　☎26―6160

パスワード（英語で“合言葉”）
♠ふれあいを大切にする明るいムードのあなたのティルーム
平・大黒屋前　TEL・(23)2966
password

カットが生きる
ミニバーグ
●あとのお手入れが簡単です
ミニバーグサロン みずの美容室
平字白銀町5（ヨーカドー通り）
TEL.74―2678　22―3938

アレンジ機最新型総入れ替え
明日
20日 午後3時開店!!
無制限大開放
オールパーフェクト
ゲーム機新登場!
※満18歳未満のお方はご入場出来ません
パチンコ アレンジ 光センター
平駅前世界館ビル内　TEL・74―8897

邪馬台国（2）

シンポジウム参加記

『魏志倭人伝』

説、大和説に分かれて論究されているのが、現在の歴史学界の姿であります。多少くどくなると思いますが、新しく読まれる人への手引きとして引用してみます。

○冒頭に中国からみた倭人の住む日本列島の位置方角。

○対島、壱岐島の地勢、戸数人口、役人の有無、北九州の奴国（なの国）これらに住む倭人は皆漁業をもってくらしている。しかし米が不足するので、朝鮮南部や北九州各地と往来し交易をしている。

○倭人は尊卑にかかわりなく、顔や手に入れ墨をしている。漁業の方法は海中にもぐって魚や貝類をとるその際、鮫やフカなど大魚の害を避けるために「マジナイ」として入れ墨をし、また多少飾りのためもあった。

○陸の倭人は稲作し、養蚕も行っている。温暖で冬でも緑菜がある。

○女の服装は一枚の布の真ん中に穴をあけて頭からかむって上衣としている。下着のことはないが、腰巻きをしていたようである。男は縫わない布をグルグル身体に巻きつける。腰にはフンドシを締めていたと思う。短い布で頭を巻いている。

○植物はくすやかしがあり、篠竹が繁茂し、ショウガ、ミョウガなどもある。生物にはサルやキジがいる。牛馬はいない。

○武器は木弓で矢は竹、石や骨で鏃（やじり）をつくる。

○倭人は生来酒を好む。貴人は四、五人の婦を持つが普通、庶民も二人位の婦を持っている。家族が死ぬと身内のものは泣き悲しむが、隣人たちは大勢集まってカネ太鼓で酒宴をする。

○魏の時代には邪馬台国を中心として三十カ国の国があって、もとは男子が王となっていたが、国が乱れ、中途から卑弥呼（ひみこ）が共立されて王となった。卑弥呼は神がかりして、その託宣によって国事が執行された。卑弥呼はほとんど人々の前に姿を現さなかった。

ほかに狗奴（クナ）国一国だけが服従せず、最後に狗奴国と戦い、その最中に卑弥呼は死んだとされている。卑弥呼が死んだ後、再び男王が立ったが、周囲が収まらず、卑弥呼の宗女台与（イヨ）が幼くして樹立され国が収まった。

その後の邪馬台国の消息は絶え滅亡したものか、新政権に吸収されたものか、中国の史上からも消え、およそ百五十年位の年代が流れたものとされている。このころの年代をおよそ紀元二五〇年位のころと推定され、この空白の百五十年の間九州、大和を含めて、どんな状態のもとに畿内に大和政権が誕生したのか、これらの空白な時代が記紀などにどう投影されているのか、日本国誕生の大きなナゾともなっております。

（小川町上小川　中條実）

＝つづく＝

女王・卑弥呼が統治

【魏志倭人伝・倭国の位置を説明した部分＝平凡社世界大百科事典から】

倭人伝は漢字で二千字たらずの文であります。簡潔な文章であるため、文法上あるいは読み方によって正反対の意味にもとれる点があって、それが現在も尾を引いて、決定的な位置を決められず、九州

いわき番傘川柳会

＝四月例会＝

「蕾」「風邪」「沢山」

〈入選句抄〉

母の風邪ねかしてくれぬ家事多忙
子沢山不況を知らぬ食べ盛り　但山

バーゲンは盛り沢山の心理読み
ホンコンもソ連もひいて一人前
高速度カメラ蕾の神秘撮る　くじら

床の間の梅は蕾で盆に落ち
沢山の人は動いて夜に消え
学校も風邪を引いてる休校日　紫水

文明のあおり風邪にもニューフェイス
みんなの名呼んで困らす子沢山
花冷えに蕾慌てゝ襟を立て　大典

寒椿蕾のまゝでお嫁入り
おしゃれして風邪ぶり返す彼岸入り
ゴミ程に沢山欲しいひまと金　千春

新薬の威力一度に子沢山
医者の門マ●志の目が笑い　竹川

うしろ手にかくす幼児の掌に蕾　撫光

春雨が堅い蕾を解きほぐし
背負う程行く先々で土産買う
風邪の床いつわりなしに妻看病　和楽路

身の程を忘れ沢山買って悔い
良い花に育てと蕾間引かれる
夫婦仲良いので風邪に居付かれる　五十二

フィナーレが間近か蕾が身構える
北風がもどり蕾が風邪を引く
沢山とコップを伏せる下心　井児

せっかちな花見蕾の下で呑み
ねぎ味噌をすゝれば亡る母の風邪
あり余る金を遣うに上手下手　夢狂

カゼでねる眼なくあえぐ小企業
人生の蕾に弔辞で泣かされる
沢山のテープに船出見送られ　日光

咲くまでは風も蕾の色知らず
沢山と言う口裏にある私欲
風邪声に愛がからんで来る電話　竹川

事故現場もう沢山と碑を建てる
情熱で育つ蕾の勢ぞろい
卵酒ビールスまでが酔って消え　涼子

彼の風邪見舞ってハートなびかせる
春風が蕾をノックしてそよぎ
過剰米抱え豊かな実り刈る　れん子

△五月句会案内▽
五月二日（火）十三時
小名浜公民館待合室
「山」「法律」「免許証」各三句
会費　参加二百円（投句百円）
投句先い1
97いわき市小名浜玉川町東23－12
吉実幷児あて

いわき風土記 ㊼

山名　菅村

風花の山に遊べるひと日淋し
風花に椎茸原木くぬぎ選ぶ
山鳩の過ぎにし玻璃に藍残る
寒空に義眼（いれめ）の太陽電工守（も）る
トイレットに水突放す寒日ゆるみ
鵯（ひよ）の歩むを守る寒樹の列確かと

上神谷

眠りより醒むる山かも煙太し

平・六人町

寒樹伸びよ少年鑑別所の少年にも
女子高生の脚ばかり過ぐ寒椿
この村の天地を割って寒椿

上気した顔で見つかる母の風邪
君子蘭ひっそりかんと蕾抱く
咲いただけ実にする枇杷の几帳面　香風

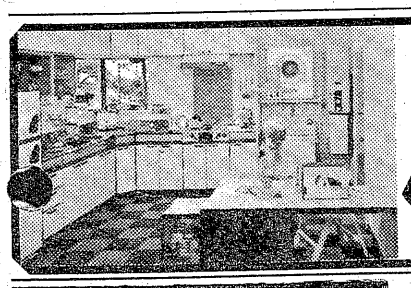

増改築の設備プラン無料ご相談実施中！
ぜひお宅でもお考えください。
●働きやすく美しいお台所を…　お台所設備：流し台・ガス調理器他
●家じゅうたっぷりお湯を…　給湯設備：電気温水器・ガス瞬間湯沸器他
●年じゅう快適な室内を…　冷暖房設備：エアコン・温風暖房機ＦＦ他
●快適な暮らしに必要な…　風呂・衛生設備ほか：ガス風呂釜・浴槽他
設計・施工・メンテナンスで増改設備のご相談はお気軽にどうぞ！
＊お求めにはお支払いが手軽なクレジット・ローンもご利用いただけます
〈快適な住まい〉〈豊かな暮らし〉を実現する
NATIONAL 三共住宅設備機器株式会社
平谷川瀬字三十九町　☎㉔3723・㉓1686

☆お金☆
■あなたの信用が担保です
サイン１ツで30万まで
即融資
サラリーマン 主婦 OL 歓迎（秘密厳守）
ローンズ　シンエー
☎23－6673
平谷川瀬字双藤町（小野整形医院前）

耳の不自由な方に
リオンの補聴器
リオネット
（福祉法指定品）
富永電気商会
いわき市平字田町（平駅前）　電㉔2496・6732

長谷川整形外科医院
日曜 祝日も午前中診療
〔入院随時〕　駐車場あり
院長　長谷川国男
平・五色町78〔平大橋近く〕☎74－5691

カメラのコジが
新しく生まれ変わります
堂々オープンまで……
……あと３日
4月22日オープン!!
カメラのコジ
平・南町
☎74－4744・2449

滑らかなアルカリ性温泉
名湯　神経痛・腰痛・胃腸病等
玉山温泉　藤屋旅館
平から車で30分　四倉町玉山
TEL・㉝二三二三・㉝二〇一一

★内科
★皮膚科
★放射線科
蓮沼医院
院長　蓮沼清夫
いわき市平字尼子町二ノ一九（専売公社前）電㉔五五二六

内科　循環器科　物療科
小児科　消化器科
（入院施設あり）
浜通り診療所
いわき市小名浜字上明神町5
電話五四－三四四八
夜間五四－三六四八

山田胃腸科泌尿器科外科医院
外科　院長　山田均
胃腸科　副院長　山田静
泌尿器科
内科
小児科
いわき市平字下川原
市内バス五色町下車
電㉔三〇八三

明日の美しいわがいわき市を

みんなで考えよう ⑯

環境には調和が必要

外観などにも配慮を

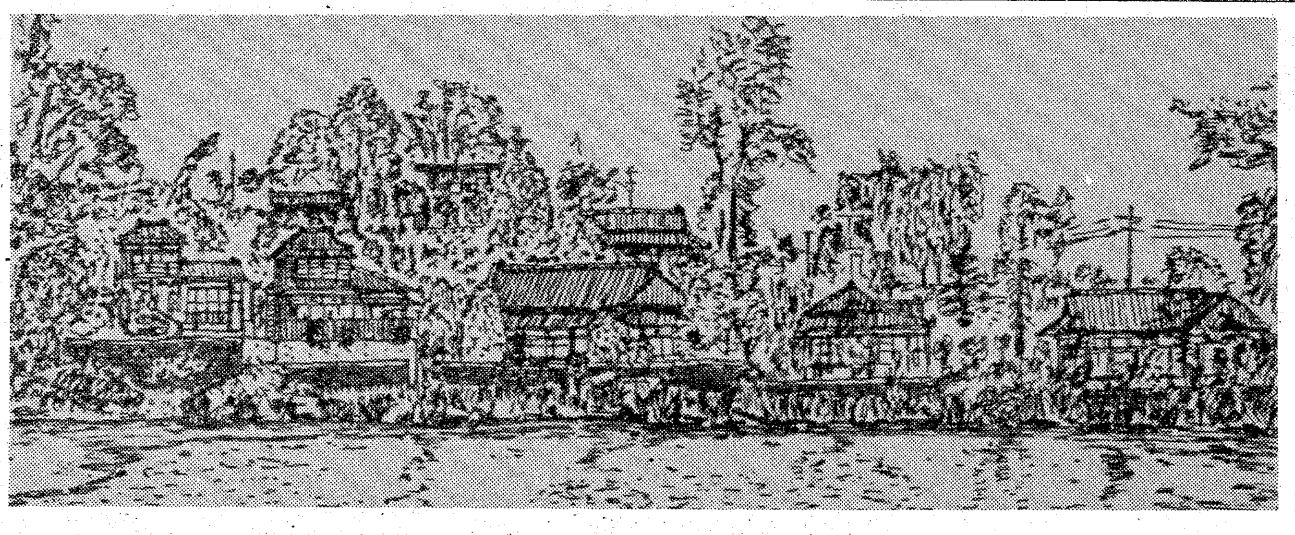

住宅区域の環境規約をつくり〝調和あるまちづくり〟をすすめましょう。

混乱している住宅区域

郊外にのびて建ち並んでいる住宅区域に行って見ますと、家一軒一軒が形、色、材料がばらばらで全体としては全く混乱しているのに驚きます。屋根をとってみても洋風瓦（かわら）あり、日本瓦ありまた、材料がわかれ瀬戸瓦、土瓦、スレート瓦他の材料ではコロニアルあり、シングルあり、鉄板ありで、それぞれの材料には幾種類もの色があって全く千差万別であります。

こういった混乱している現況をみて、特に気付く点は、コンクリートブロックや石などの堅い材料で敷地を高く囲んでいること。それから外部に派手な色の材料を平気でつかって、近所と関係がないといった感じを受ける事です。こういった住宅区域の混乱の原因を考えますと、やはりそこに住む人自身の責任がかなり大きいのではないかと思います。といいますのは、多額のお金を支払う割合には家を建てる時、家そのものに対する慎重さが足りないのではないかと思うからです。その家に実際にかかった金額以上に見せたがる気持ち、逆にムダな所にも平気でお金をかける安易な気持ち、こういったものが現在の混乱を引きおこしている原因として挙げられるのではないかと思います。住宅区域におけるの家の外部というものは、そこに住む人のものだけにとどまらず、その区域に住む人達のものでもあるという事実を、強く私達は心に銘記しなければいけないと考えます。

秩序のある団地に

この辺で脱皮を図れ

私達はどのような無秩序な住宅群の中で、いつまでも生活していてよいものなのでしょうか。人間は物の世界でしか生きられませんし、またそうであるから人間なのでしょうが。物から受ける影響、物と物との関係から受ける影響、それらが私達の価値感をつくってゆきます。物物物物物……の関係したものが住宅（物と物の関係のさせ方を設計といいます）であり、住宅という物と住宅という物の関係が住宅区域をつくってゆきます。現代社会の風潮が住宅区域という集団的物の世界に顕著に反映しているのでしょうが、もうそろそろこのへんで本筋にもどる時機ではないでしょうか。ちょっと遅すぎるとは思いますが。

自由主義を維持するには、しっかりとそのルールを守らねばなりませんし、また健全なスポーツも同様であります。豊かな住宅区域をつくってゆくには、どうしても住民同士の約束事が必要になります。

約束事が欲しい

環境規約の実現に向かって

そのためには住宅区域の人々が集まって、いろいろ話し合いの出来る集会場が必要になります。大きなものはいりません。そんなにお金のかかったものもいりません。大切な事は、そこの区域の方々の集まりやすい便利な位置にあって、適当な大きさをもち、親しみのもてるものであることです。その集会場はいろいろと、区域のための使い方が出て来るでしょう。その施設も、その区域その区域で特色をもったものであるべきです。

環境規約となり得る内容のいくつかを挙げてみますと、まず外部の色彩であります。これも同じ系統のものでつくってゆくという規約、それから道路や境界線から一定の距離以上を保持して家をつくってゆくという規約、コンクリートブロックや石などで高くへいを積み上げないで、生けがきなどでつくってゆく規約、いろいろと住宅区域を美しくしてゆくための約束事があると思います。

郷ケ丘には環境規約ができているようですが、これはすばらしい身近な実例です。

それぞれの区域で、そこの住民の発想で環境規約は練られてゆかねばなりません。

（平北白土字麥谷町・いわき都市研究会会員・矢内　秀幸）

＝つづく＝

他のマチで気付いたこと

【緑の多い住宅団地造りを…】

子供のころを思い出すと、さまざまな事が脳裏を走る。私が育ったところは、北茨城の炭鉱町です。つい最近、祖母の死に遭い、久し振りにその地を訪れてみた。私が子供のころは、石炭産業がまだ活発で、炭鉱の町では、多くの人々が、活気に満ちあふれて生活していた。山神祭のにぎやかだった事が、今でも目に浮かぶ。黒いダイヤといわれていたころの石炭産業は、国の重要な基幹産業として高い地位を占めていた。ところが、新しいエネルギーである石油にその地位を奪われて、石炭産業は没落してしまった。

それと共に、私の育ったところも今は、面影すら見当たらない。炭住の跡は植林してあった。

閉山後、自然取り戻した故郷

蛭田　敏視

砂利道と側こうだけが残っているだけである。原形の山林に戻った我が故郷……。

幼友達と一緒に遊んだところも今は無く、〝あの辺が自分の住んでいたところかな〟と、妙に寂しい気持ちになった。

極めて閉鎖的な町ではあったが、私はそこで育った。春は山菜採り、夏は近くの海へ行き、秋は山栗、アケビとり、冬は友達と、寒さも知らず遊びまわった。そこに住む人々の生活は、素朴そのものではあったが、共同浴場には、常にコミュニケーションがあり、正に裸の付き合いでした。良きにつけ、あしきにつけ、近所の方たちが、顔を合わせないではいられない生活が、そこにはあった。

縦に伸びる社会ではなく、横に拡がる生活空間が、そうさせたのでしょう。

私はその地に立ちながら思いました。これは一つの教訓であると……。

一度は自然を壊しはしたが、そこの利用価値が無くなると、原形に近い姿に戻した人間の礼節を感じました。

（下好間字一町坪二一ノ二・建築士）

住宅地域の美しさを保持するために

造園　造園工事一式ご相談に応じます
庭木・庭石・貸植木・芝生
園芸一般
＊イトーヨーカドー店をご利用下さい。

荒川農園
●農園…いわき市平下荒川・久世原82　☎㉔3513
●店舗…イトーヨーカドー　☎㉓3636・内線341

免許証写真　スタジオ　マツモト　平・材木町☎八二三八

満開の桜がらんまんと笑いかける好季節
夜半の嵐よ吹くなかれと祈りつつアダ桜を惜しんで価千金の宵を「谷口」でお過しになって見てはいかがでしょう
●駐車場完備
創業　谷口　平・二町目　電㉓七〇〇一　七〇〇五九八

有機質土壌改良材
グリーン堆肥
常磐坑木（株）林産加工場
いわき市内郷　☎26－2581・26－0474

ミニバーグとのめぐり会いは湯本のサン美粧院から
貴女の髪をより美しくするためにトリートメント無料サービス中
（但しミニバーグ・カラーリング・サポートパーマ）
ＯＬデー毎週金曜日午後8:30まで
ロレアル・グランドサロン　サン美粧院
いわき市常磐湯本町三函☎㊸3283・㊷2849

4・15 SAT Open　ビッグにオープン
STAR・LIGHT　SUPPER RESTAURANT　Pent house
――星の輝く――サパーレストラン
オープン記念につき　ボトルサービス！　1本 3,500円!!
ロックの本場　フィリッピンバンドによる　生演奏をお楽しみください
営業時間　PM6:00　AM5:00
いわき市平・二町目通り　TEL. 21－4167
セブンイレブン2F　常陽BK　二町目大通り　サンキョウ
サパーレストラン　ペントハウス
◆男子募集　詳しくは電話にてご相談下さい

物価安定基調続く

市調べ三月末　6品目に微落現象

いわき市物価対策本部の調べによると先月三十日現在の市内の生活関連小売物価は、前月に比べて値崩れしたものが多いなど全般的に安定基調で推移した。値上がりは鶏卵二％、豚肉一％の二品目。値下がりは玉ネギ四％、マグロ、トイレットペーパー各二％、砂糖、灯油、チリ紙各一％の六品目で、食パン、マヨネーズ、LPガス、洗剤は横バイだった。

一、二月と二カ月続いて値下がりした鶏卵が小幅ながら上昇したものの、全体的には安定しているため、同本部では産卵期に入って再び値下がりを期待したいとしている。

また、四月一日現在の生鮮魚介類小売価格調査によると、一カ月前に比べて値上がりしたのはイワシ四％、チクワ二％、カマボコ一％、値下がりしたのはサンマ三七％、タラ一九％、アジ一三％、カレイ一二％、イカ一一％、ブリ一〇％、カツオ九％、サケ五％、サツマ揚げ三％、タコ一％の十品目。サバ、魚肉ソーセージは横バイだった。

三月三十日現在の市内の生活関連小売物価は次の通り。カッコ内は前月価格。単位円。

▽食パン一斤＝一一三（同）▽マグロ百㌘＝三二六（三三一）▽豚肉百㌘＝一四七（一四六）▽鶏卵十個＝一九九（一九六）▽玉ネギ一㌔＝一六一（一六八）▽砂糖一㌔＝二二五（二二七）▽マヨネーズ三百㌘＝一九七（同）▽灯油十八㍑・配達付き＝七一二（七一六）▽LPガス十㌔＝一、六八七（同）▽洗剤千六百六十㌘＝六一三（六一一）▽チリ紙七百枚＝一三九（一四一）▽トイレットペーパー六十㍍巻き四個＝一八一（一八四）

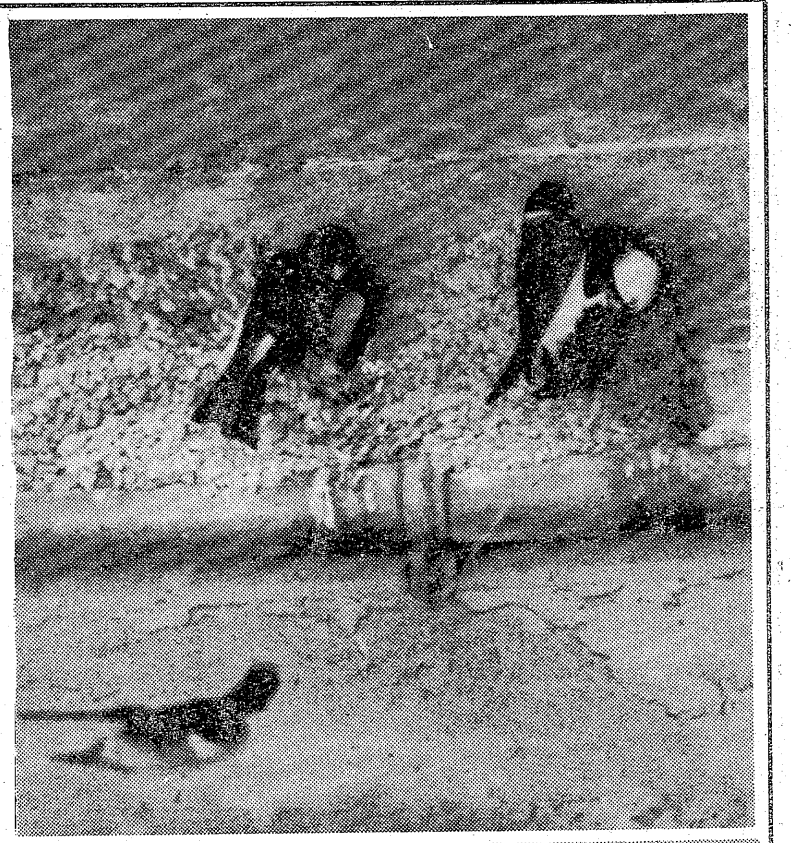

㊤早くも巣づくりの共同作業㊦大空に飛び交うツバメ

ツバメいわき入り

▼…南国からのお客さんツバメが、サクラの便りと共にいわき市にやってきた。羽を休める暇もなく、夫婦でせっせと、ヒナを育てるためのマイホームづくり。

▼…半年間の長い留守中、去年の古巣が、建物と一緒になくなった不運なツバメも多い。幸い残っていた古巣も傷みがひどいので、補修作業に、朝早くから夕暮れまで、涙ぐましい努力だ。

▼…新しい都市構造で、市街地の住まいは人間同様せばめられ、巣づくりの材料も少なくなっているが、毎年忘れずに訪れるツバメの家族。巣立ちまで温かく見守っていくのも、市民の務め。

銃と残弾管理をチェック

中央署に500人が参加

いわき中央署は銃刀法にもとづき、十一日から管内各地で銃砲（ライフル・散弾・空気銃など）の一斉検査を実施しているが、十八日は内郷・好間・草野・高久方部を対象に、同署で同検査を行った。

この検査は、銃を持っている人なら必ず受けなければならないもの。同署管内には千七百八十人の対象者がいるが、うち八割は猟銃で、この日同署を訪れた人は約五百人。

銃は車と違って、「許可書を持っているから」といっても、他人に貸すことはできない。それだけに、①許可になっている銃か②実際に持っているか③管理状況はどうか④残弾は手元に置かず、共同管理をしているが、どのようになっているか―などをチェックした。

特に、ほとんど使っていない・死蔵銃の場合、扱いが粗末になりがちなため、厳しく検査したが、今のところ問題になるような銃はないようだった。

【銃砲一斉検査＝中央署】

銃砲一斉検査

21日からいわき東署

いわき東署は次の日程で銃砲一斉検査を行う。

▽二十一日（午前九時～午後三時）＝泉公民館▽二十二日（午前九時～午後零時）＝鹿島南公民館▽二十三日（午前九時～午後三時）▽二十四日（午前九時～午後二時）＝小名浜公民館

小名浜少年部で50人を募集

磐城剣友会

磐城剣友会小名浜少年部（高木長年部長）は少年少女剣士五十人を次の要領で募集している。

小学三年生以上中学三年までの男女で、旧小名浜一中体育館が練習会場。毎日午前五時半から一時間の練習で雨天は休み。入会金は二千円、年会費は小学生二万四千円、中学生一万二千円となっている。

県生活モニタ―委嘱式

24日

県は二十四日午後一時から県いわき合同庁舎で、五十三年度県消費生活モニターの委嘱式を行う。消費者物価及び生活物資の需給状況を調査し、県に報告するのが主な業務。

本社辞令

入社
営業局広告部　四家伸俊
営業局販売部　木村孝夫

退社
営業局販売部　猪狩謙一

くらし随筆

毎日が日曜日

退職してから約半月経過した。習慣は恐ろしいもので、朝四時になると目をさます。そして「もう学校へ出かける必要がない」ことを改めて認識する。

◇

この間、家内と浦和まで出かけた。街を歩いていたら、救急車に出合った。すぐに子どもたちのことに思いをめぐらせ、つい言葉になって出てしまった。家内から「退職しても、そんなことを考えているの」と笑われてしまった。これが四十年間の身についた習性なのかも知れない。しかし、そんな気持ちも自分が退職したことをはっきりさせるだけで、むなしさを感じて来る。

いまは安ど感と緊張からの解放感で、自分自身がほうけたような気分さえする。「無為徒食」ということばがあるが、私のこのごろはまさにその通りで、終日過ごせば無聊（りょう）の想いが深まって来る。たいくつしのぎに「朝寝、朝酒」をやって見たが、これも二、三日で飽きてしまった。「定年後は毎日が日曜日だ」と言われているが、日曜日は週に一度あってこそ、有り難いのであって、毎日が日曜日のような状態ならばなんともやりきれないものである。

退職直後のあわただしさが終わり、日数がたつと、自分の生活にもの足りなさが出て来る。このままでいたら、ぼけてしまうのではないかというあせりも生ずる。なんとか「はりのある生活」を送りたいと考えるようになる。自分の生活を工夫することだと思うが、これぞという名案も出て来ない。なにか打ちこんでやる仕事がないものかと目下思案中である。

◇

いま第一にやりたいことは、二宮尊徳全集の読破である。四万六千㌻余のこの全集は、著述というよりは「経世済民」の記録である。読みこなせるかどうが、がんばるつもりでいる。

明荒（前小名浜東小校長・小川）

ヘイさん

9223　中島安男

シリーズ・第14回
墓の相（すがた）
墓は発展の根、人生の源（みなもと）である

写経とは、お経を書写することです。このお経の数と申しますと、五千数百巻あるといわれています。

また経を写すことの功徳は経文の中のいたる所に説かれています。墓石建立に当たって、施主様に書いてもらう写経は、罪障消滅（ざいしょうしょうめつ）経です。それは家の因縁や祖先の罪障の消滅をはかるために、子孫や遺族が修する写経で、施主がする写経がこれにあたる。

写す経文は、宗旨によって異なってくるが、普通一般には、「般若心経」を勧める。浄土宗、浄土真宗は「阿弥陀経」を、その他の宗旨は「観音経」（法華経）をするのが適当である。

写経を大きく分けると墨で書く「墨書（ぼくしょ）経」と、紺紙に金泥で書く「紺紙金字経」がある。私は、紺紙金字経の方を勧めています。

また写経に用いる紺紙、金粉、筆経文他、当店にあります。

施主様が写経した写経文は、納骨室か又は特別に石碑の「中台」の中心に穴をあけて納経しております。

祖先との語らいを創る
東海（しょうじ）石材工業有限会社
事務所　いわき市内郷内町堤田66　電㉖二四一六
工場　いわき市内郷白水町川平76　電㉖一七六〇

火のもとに注意

連続火災に緊急回覧　勿来

3件は老人が原因

気温の変動期にスキ間

いわき市勿来支所（武田貞治支所長）、同勿来消防署（小野隆広署長）、同消防団勿来支団（大平三郎支団長）の三者は、八日川部町大沢地内で発生した山火事を皮切りに、十三日勿来町四沢で起きた建物火災までの六日間で、五件の火災が発生（事故扱いを加えると七件）していることから、緊急回覧、特に十二日は錦町で犠牲者が出ているだけに、気温の変動が大きく火気の取り扱いにスキが生じやすいと注意を呼びかけている。

今年勿来地区（勿来消防署管内）で発生した火災は二十一件で、昨年同期より三件の減（四月十三日現在）。しかし、八日午後、川部町大沢地内の四時ダム建設現場地内で発生した山火事を皮切りに、九日が勿来町白米（山火事）、十日は勿来町酒井竹ノ内（山火事）、十二日が錦町で建物火災（一人焼死）、十三日勿来町四沢で建物火災（四世帯全焼）と六日間で五件が連続発生。特に九日と十日には勿来町関田、御前崎でボヤも出ている。

このことから、勿来支所、勿来消防署、同支団は十三日夜、初の緊急会議を開き、連日発生する火災について協議した。この結果、勿来支所は「至急回覧」で「火のもとに注意」というチラシを三者の連名で回し、勿来消防署と同支団は十五日午後七時から、同九時までの二時間、各持ち区域内をパトロールしながら広報を行い、火の元に注意するよう呼びかけている。

勿来消防署小野署長は「連続五件発生した火災のうち、老人が関係している火災が三件もある。錦町の場合は焼死という痛ましい犠牲者もおり、老人の火の取り扱いには家族など、身近な人が十分注意してもらいたい。特に原因がわかっているだけに、火の元には気を付けて欲しい」と語っている。

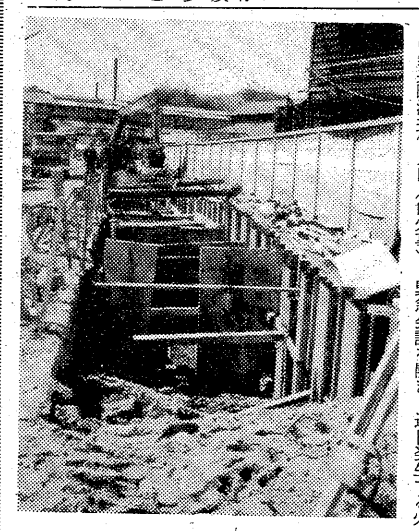

隠居所の老人焼死　遠野

十八日午後、いわき市遠野町上根本で火災が発生し、また離れの隠居所で独り暮らしの老人が焼死体で発見された。十二日の錦町での建物火災でも老人が焼死、十三日の旧炭住では老人宅が火元になるなど、このところ独り暮らしの老人宅での火災が続いている。

同日午後二時半ごろ、いわき市遠野町上根本字大師堂一〇、農業平子富哉さん（五五）宅で、離れの木造平屋建て三十七平方㍍の隠居所を全焼して、同三時十分に鎮火、焼け跡から富哉さんの実父富一さん（八七）が焼死体となって発見された。

いわき南署で出火原因を調べているが、富一さんは高齢と中風でほとんど寝たきりの生活だったがたばこ好き。この日もたばこを吸って布団に燃え移ったものとみられる。母屋と物置は約十五㍍ほど離れていたため延焼をまぬがれた。なお、いわき南署管内で発生した火災で焼死者は四人目、市内では五人になる。

【焼死体を出した隠居所】

覚悟の削減だが32%とは

北洋漁〃お先真っ暗〃

妥結漁獲量にショック

北洋漁業海域でのサケマス漁獲割り当てを決める日ソ漁業協力協定交渉は、ソ連が四万三千五百㌧と千五百㌧上積みしたことで一部漁区を除いて合意に達し、二十一日仮調印の運びとなった。これは昨年の六万二千㌧より三二%少なく、一昨年の八万㌧の約半分。ある程度の削減は覚悟していたものの、非情な大幅削減にまた「休漁」「減船」「北洋断念」の厳しい選択が迫られるわけで、出来れば一隻当たりの漁獲量は少なくなっても五月一日からの漁期にはみんなそろって出漁したい―というのが船主間の空気のようで、詳細な中央情報の来るのを待っている。

いわき市内から北洋サケ・マス漁に出漁する船は母船式独航船四十一隻、中部太平洋流し網船十五隻の合計五十六隻だが、漁獲量の大幅削減で、この秋には減船せざるを得なくなる船も出そうだ。また全船が出漁したとしても一隻当たりの漁獲量は相当減らされることは必至。

ソ連の二百㌫施行は、市内の北洋漁業にも大きな影響を与えた。まず五十二年には減船こそしなかったが、母船式、中部を含めると全サケ・マス漁船の四八・七%に当たる三十八隻が自主休漁という名目で出漁できなかった。さらに昨年十一月には、五十三年の漁獲量を見越し、水産庁から系統漁協連合会に減船割り当てがあり、これを受けて市内の二十二隻（母船式、中部）も減船を余儀なくされた。しかし、今回の妥結は見込んでいた漁獲量を大幅に下回ったため、さらに三、四隻の減船を迫られそうで、出漁期が近いだけに休漁船の調整は不可能といわれる。いずれにしても休・減船の作業は系統漁協連合会で行い、決定後に各船主に指示する仕組みとなっているため、いまのところわからない。

▽村山浩中之作漁協長＝基地独航船第38幸福丸（五九㌧）船主＝こんなに削減されてやっていけるのかというより驚きあきれた。来年以降さらに厳しくなることが予想される。昨年は減船調整でもめたが、今年は事前にやめる船主が出るのではないか。出口のない穴に放り込まれたお先真っ暗の感じだ。

▽明治漁業金成定一朗社長＝これでは、なんのためにあれほど大きな減船をしたのかわからなくなる。議定書の内容がハッキリするまではなんともいえないが、五月一日の出漁期が迫っているので、休漁船は出ないだろう。しかし、昨年より今年、今年より来年と締めつけられるのは確実なので、今秋の減船は避けられまい。

▽阿野漁業馬上和美専務＝実際に海に出て網を入れてみないとなんともいえない。楽観は出来ないが悲観も出来ない。それにしても三〇%もの削減は過酷すぎる。

▽四倉漁協小田健治参事＝母船式六隻、中部三隻の出漁準備も終わり、二十四日を皮切りに出港することになっている。その矢先に、もし減船するようなことがあったら大変だ。問題が問題だけに単協サイドではなにもいえない。

小川支所で心配ごとの相談　いわき市小川支所は二十日午前十時から三時まで、同支所で心配ごと相談を受け付ける。

内郷で心配ごとの相談　いわき市内郷支所は二十日午後一時から四時まで、同支所で心配ごと相談を受け付ける。

▼四倉地区＝（9時～12時）駒込の一部

水ノ出で30戸断水

下水道工事で石綿管破損

雨の十八日午前五時ごろ、いわき市内郷内町水ノ出の三十戸の水道が、午後五時まで十二時間断水、食事、特に出勤登校前の朝食の支度が間に合わずあわてさせた。

原因は近くの内郷綴町一之坪、常磐製作所前市道の下水道工事で、一・六㍍ヒューム管埋設のため掘った長さ四十㍍、幅一・八㍍のミゾの矢板が倒れて土砂が崩れ落ち、直径二十㌢の石綿水道管を破損したため。

【水道管を壊した下水道工事現場】

遠来の選手に美しい環境を

飯野老人クが花の種まき

飯野地区老人クラブ（松本善嗣会長）の会員二十八人は十九日、市営いわき陸上競技場で労力奉仕した。

全国インターハイを前に環境美化に一役と、駐車場周辺に大会開催の八月ごろ咲く草花の種をまき、遠来の選手たちに気持ちよく競技をしてもらおうと、青空の下で汗を流していた。

新装オープン
＊＊＊＊＊＊＊＊＊＊
17日オープンいたしました
今後共よろしくお引き立て
下さい。
スナック　葵
平・田町（紅小路）
☎23－3707

じゃんがら
"ふるさとの味"
高坂店（フジエシ内）は夜10時まで営業

お菓子の専門店　みや
TEL 23-7111(代)

あすの予電

ことぶき・寿・ことぶき・寿・ことぶき・寿・

読者の声

きょうのことば

石川や浜の真砂（まさご）はつくるとも　世にぬす人の種はつきまじ

（石川五右衛門）

福祉とその心

平　涌井　常吉

福祉元年から福祉見直し論まで、一年もかからなかった。そんな中で、私は改めて"福祉とその心"、というものを考えた。

水上勉氏の随想集『誰れが石を投げよといったか』を読み、人間の悲しさを感じた。私達は蛇（ヘビ）やトカゲを土手などの草原で見つけたとき、いつの間にか手に石を持って、投げつけていたのを思い出した。水上氏はいう。『蛇のような、いやな動物だから、そんなにもいじめてもよい、見つけ次第殺してもよい、と思ったのだろうか』と。そういう心が、勉強もよくでき、身なりもよい人にあこがれ、その反対にボロの服を着て鼻水をたらした子が失敗すると喜び、あざけりわらったりした。蛇をいやがるように、人間にも、好きだ、嫌（きら）いだといった感覚で、友達の選択にも、わが心の蛇が同居しているのかもしれない。私のわが心の蛇は、いつごろから人をして人を差別する心をもったのだろうか。蛇を見て石を投げたように、いやな友達には嫌悪を感じ、目をそむけている自分がいる。『人間は、つまり、そういう原罪を背負って生まれてくる。人間には、心の中に、そういやな差別があるのかもしれない』。

障害児の幸福、平等とか福祉など口にすることはたやすいが、差別をする心は思ったより根深いのではないだろうか。私自身、施設職員でありながら、知恵遅れの子が町の中で困っているのを見て、どうしようかと戸惑いを感じたり、ヨダレを流す子を見て、きたないと思ったこともある。施設にいる入所生に対しても『施設だから……』『集団生活が彼らに必要だから……』『手がかかるから……の指導とか』、そんな前提でしか彼らを見られないときがある。彼らの幸福を願ってやまない職員の私が、結局"精神薄弱者だから…"ということを、暗黙の内に認めているのではないだろうか。障害者の間でも、親の間でも『……よりましだ』とか、段階的差別は、はてしなく続くのは、やはり人間の心の根というものは、根深いのかもしれない。

私達はまず、えらそうなことをいったり、美辞麗句を並べたりする前に、自分の心の中に、蛇を見たら、石を投げる心がないか、人を差別する心がないかを、いつも問い続けてほしいと思う。

（団体職員）

杉郷会で山田流箏曲発表会

30日　植田公民館

杉郷会（鷺杉郷会主）主催の「山田流箏曲発表会」は、三十日午後零時から植田公民館落成を記念し、同公民館で行う。

箏曲発表会は植田公民館の新築落成を祝って実施されるもので、全十八曲が演奏される。特に今年は墓だけでなく舞踊も新たに加わるほか、茶の点前も行われる。賛助出演として呉羽化学尺八クラブ錦風会、三絃木村杉茂、舞踊若井流若井美澄会社中　茶道裏千家鷺宗桂社中で「新高砂」から「鶴亀」「八段の調べ」「千鳥の曲」「茶の湯音頭」など。

株式・前場

本日の市況は、朝方から模様ながめ気分強くまちまちで始まったが、再び優良株の一角に買い気が広まって小じっかり。トヨタ、いすゞの自動車、日ラヂ、プレス工、オイルなどの自動車部品株が買われ、日産ディが板寄せを交え、一段高となる。TDKが急速に切り返して新高値を付け、パイオニア、松下、ビクターなどの弱電優良株が値をのばす。三越、リコー、高島屋も高いが、スタンレーは伸びなやみ、藤沢、塩野義薬が続落。機械の一角が高く、ハウス、積水ハなどの住宅株も高い。TBSは新高値。

主な高い銘柄はTDK七十円、松下産三十円、新電元四十円、TBS十六円、三越十七円。

主な安い銘柄は日煉瓦十六円、藤沢十五円、吉原油二十八円、新明和十円、大日印五円。

（地元銘柄）白煉瓦三百三円、呉羽化七百二十一円、岡理ゴム六百四十七円、日化成七十三円、常磐興産百六円。

ダウは七円十九銭高の五千五百四十一円九十一銭。出来高二億株。

（平・水戸証券調べ）

あすの運勢

小川　石洲

四月二十日（木・先負）

【1月生】マイペースの行動が結果よい、軽率つつしめ

【2月生】不安定運で落ちつかない、十分用心しかれ

【3月生】むやみに先走ればつまずく、身辺固めて行動

【4月生】慎重に取り組めばチャンス生まれる、あせるな

【5月生】一時逃れの行動は禁物、最後までやり通せ

【6月生】周囲の協力を得てスムーズ、独断独走は禁物

【7月生】多少曲折あるが先行きがんばり抜け

【8月生】あれこれ迷えば好機逃す、自信持って進め

【9月生】取り越し苦労することはない、積極的に当たれ

【10月生】小を捨て大を伸ばすが賢明、じっくり取り組め

【11月生】あせって軽率な行動しがち、冷静な態度必要

【12月生】過ぎたことにこだわるな、心機一転して前進

市況

魚類

十九日朝は中之作港に釣りガツオが出回った。

【小名浜港】底引船十一隻七・三㌧　小型底引船八隻一・五㌧　カニカゴ船一隻八千百匹　小舟二十六隻一〇・六㌧

▼オキアミ　一万五千㌔　五〇▼水ダコ　三千二百㌔　二七〇一八〇▼水ダラ　千九百㌔　七〇一五〇▼ナメタ　八百㌔　一四〇〇一四〇〇▼ドンコ　六百㌔　二〇〇九〇一二三〇▼メヒカリ　五百㌔　二百㌔　一五〇一七〇▼ノドグロ　三百㌔　二百㌔　一一〇〇一一〇〇▼ニクモチ　八五〇一一〇〇▼ヤナギ　百二十㌔　四〇〇〇一八〇〇▼ベニズワイガニ　八千匹　二五〇一五〇▼イバラガニ　百匹　五〇〇〇一一五〇　小型底引船四隻三・九七㌧

【江名港】（まとまったものなし）

【中之作港】底引船三隻　一本釣船一隻十九・一㌧

▼カツオ　一万九千百八十二㌔（大）六一五一四八〇（大・中）四五〇一三三六（中・小）二五〇（二号品）二三〇一二〇▼キンキ　千六十百㌔　六〇〇一五〇▼オキハモ　五百㌔　五〇一一〇▼ヒゲダラ　四百二十㌔　一五〇▼サメサガレイ二百㌔　一五〇一六〇▼エビ　二十㌔　四四〇〇一一〇〇〇▼松葉ガニ（メガニ）　九百㌔　四売り・二八〇　山売り・二五〇〇　オガニ三百㌔　四売り・二五〇一五〇　山売り・二七〇〇一二〇〇

野菜

▼大根一八〇一一〇▼ニンジン九五一五▼ゴボウ二〇〇一七〇▼白菜九〇一二〇▼キャベツ一七〇一五〇▼ネギ六〇一一五▼レタス二〇〇一一四〇▼キュウリ二四〇一一〇〇▼ナス二六〇一一五〇▼トマト二五〇一一〇〇▼サツマイモ二八〇一三〇▼バレイショ一二〇一三〇▼サトイモ二〇〇一五〇▼玉ネギ一〇〇一六五▼モヤシ八〇一七五▼ナガイモ二五〇一五〇▼竹の子三五〇一二〇〇▼玉子二七四一二四五（以上㌔）▼菜類二五一五▼ニラ二五一五▼ホウレン草四五一五▼春菊四〇一一〇▼カブ七〇一二〇▼ミツ葉五〇一二〇（以上束）▼ピーマン四八一三五▼生シイタケ四〇一一〇▼ナメコ一二〇一八〇（以上袋）▼カリフラワー一二〇一一〇〇（コ）

果物

▼グレープフルーツ一九四一一六七▼リンゴ四五〇一一八〇▼バナナ一八三一一二五▼パイナップル一六〇▼イヨカン二七五一六七▼ハッサク三〇〇一一六七▼甘夏カン五〇〇一八〇▼夏ミカン一二六一六七▼プリンスメロン五五〇一三〇〇（以上㌔）▼イチゴ二〇〇一四〇（パック）

（市中央卸売市場調べ）

※お断り＝会と催しは2面、映画は3面に。

家屋

貸家▽六畳四畳半▽台所付き▽場所＝平字桜町・磐女東側坂下▽連絡先＝電㊹三五四九

アパート▽六畳六畳二間▽バス水洗トイレ▽環境日当り良▽場所＝平字新田前一ノ七▽連絡先＝電㊹四四七三

貸室▽六畳、四畳半▽場所＝平字研町・松ケ岡公園下バス停より一分▽連絡先＝電㊹四八七一

貸家一戸建▽六畳六畳四畳半台所バス水洗トイレ付き駐車可▽場所＝市営平球場入口近▽連絡先＝電㊹五一六〇

貸事務所・店舗▽2階・約56平方㍍（17坪）▽場所＝平・鍛冶町（大黒屋デパート近く）▽連絡先＝電㊹七三五〇

高級アパート▽六畳六畳DK八畳洋式トイレ洗面照明具付▽日照良閑静駐車可▽場所＝平中神谷住宅地内▽電㊼一四一一

アパート所（四畳半）、バス、水洗トイレ付▽駐車場有り▽場所＝郷ケ丘団地▽連絡先＝電㊸二四七二

高級コーポ▽六畳六畳DK六畳都市ガスバス水洗トイレ駐車可平一小一中学区貸二万八千▽電㊶四〇三〇夜㉓二六六六

貸家六、四平、四▽台所バス付き▽賃二万八千、協力金二カ月分▽平北白土、駐車可▽連絡先＝電㉒三三五六（佐々木）

高級新築アパート▽六畳六畳四畳台所ふろ水洗駐車可日照良▽場所＝平七軒町38荒川商店近・平一小中区▽電㉓三三八〇

アパート▽六畳四畳半▽台所四畳半、バス、水洗トイレ付▽駐車場有り▽場所＝内郷内町（内郷高校前）▽電㉖三五八九

いわき民報案内広告

●1ダン4行　2,400円（前納扱いです）
●同一広告5回以上掲載は1割引き
●お申し込み・お問い合わせは本社営業局広告部
☎㉓1666代＝支社・支局・いわきPRセンター＝☎㉓0690へ

女子社員募集

①営業事務　2名
・語学に素養のある方（英語その他）
・高校卒以上
●勤務地＝アルプスモートローラ　いわき工場内
・年齢25歳位迄・経験不問

②受付及び電話交換　1名
・経験不問・高校卒・25歳位
●勤務地＝アルプス電気株式会社　小名浜工場内

給料等は当社規定による

㈱いわきエンジニアリングサービス
いわき市内郷綴町沼尻（広木ビル3階）
TEL・27—0213

女子社員募集

資格：30歳～45歳迄の女性
給与：6万～8万迄　年齢・技能加算
勤務：9：30AM～4：00PM
職種：①安田関連企業担当　②銀行担当　③代理店担当
待遇：日、祝、休　第2第3土曜休
※その他　子供の保育所相談可能

安田生命保険相互会社
平字小太郎町1の12・バス停N・H・K前
☎（代表）74—3111（採用係）

募集

■寿司見習い　若干名
■女子パート　若干名
／午後4時～9時／高給優遇

寿司弥助
小名浜花畑町／電㊸4221

募集

配達専門社員▽受注品を各店舗にトラックで責任を持って配送できる方▽平・正月町▽株式会社『松崎』▽電㉑四〇〇四

女子パート募集▽35歳ぐらいまで▽履歴書持参下さい▽勤務時間・午前9時～午後6時『小銭すし平店』電㉓六一四七

医王寺霊園

■平上荒川（明治団地南側）平駅から車で5分
■3.3平方㍍（1坪）122,000円（1坪、1.5坪、2.25坪　各区画）

連絡先
☎74—3512（医王寺）
22—1495（鈴建工業）

雑件

貸店舗事務所向▽八ツ坂団地46平方㍍14坪▽賃7万協力金3月駐車場付▽連絡先＝電㊹五八六四

従業員募集

■ウエートレス　■バーテン
●高給優遇　●委細面談
スコッチパブ　ギャルソン
いわき市小名浜字上町93
電㊹4977受付夜7時から
レストランパブ和蘭豆（ランズ）
いわき市小名浜君ケ塚9—22
電㊸5822

急募

男女従業員——数名
年齢不問
勤務
・午前9時～午後5時
・午後5時～午後9時40分
山徳スーパーホール
平中神谷　☎㉔3556

募集

●女子パート
・クロレラトップス顧客管理
・1日のうち自由な時間3時間程度・固定給2万円以上
◎お問い合わせ・朝9～10時まで電22—2531・23—4121へ
株式会社　河内屋
いわき市内郷御台境町新町前

男子社員募集▽2名▽年齢25歳以上▽普通免許所有者に限る▽委細面談　▽中央御売市場内『丸矢青果』電㊽八一二五

売家

売家　常磐西郷町
土地　258平方㍍（78坪）
建物　90平方㍍（27坪）
総額800万　（仲介）

●泉ニュータウン
土地　330平方㍍（100坪）
建物　86平方㍍（26坪）
南面道路　庭つき　美庭
価格応談　（仲介）

売地　泉町八木屋
330平方㍍（100坪）
3.3平方㍍　6万　住居最適
泉駅より徒歩5分　（仲介）

福島県知事免許（1）第1062号
宅地・建物
住まいの相談　堀越商事
お気軽にお電話下さい　52—0266（代）
岡小名（鹿島街道沿い）　58—4476（夜）

堂々オープン！ホステスさん大募集

貴女は今のお給料で満足していますか？
■田町紅小路に新給与システムで絶対に稼げる楽しいお店誕生
どなたでも最低日給　10,000円以上　※歩合売上半額指名料全額バック
●日払5,000円　●完全前金制の為売掛なし●新調ドレス貸与●週給制●寮託児所即入寮可●帰りはバスで送ります●年齢18歳～35歳迄●その他ご相談に応じます
※面接＝毎日10時より深夜までお気軽にお電話下さい

サロン
ピンクレディ1号店
平字田町紅小路
☎22—3981

寿観光株式会社
平・正内町39（6号国道沿旧平三小前）☎23—7664

躍進する有和ベンダー　いわき営業所オープン

開設メンバー募集

人を大切にしあなたの力を100％発揮出来る会社です
仕事は苦しいが、それに見合った給料はお約束いたします。未経験の方は責任をもって指導教育をいたします。

営業正社員
■資格　年22歳～38歳まで
■給与
固給120,000円＋高率歩合
フルコミッション制度有
■待遇　社保完　日祝休夏冬大型休有
昇給年1回賞与年2回
海外旅行年1回完全実施
研修制度完　賞金制度有
いわき市平北白土字笊田19の2

■面接方法
会場
東北電力前
当いわき営業所
日時
4月20～22日
AM9時～PM5時
歴・写持参来社下さい
（都合悪い方電話乞）
即決致します。……
☎0246(23)0327

通産省指定・自販機協議会正会員
株式会社　有和（ゆうわ）いわき営業所

県知事(2)第342号
株式会社　三越建物
平字佃町4の13　電㉑2551代

貸　草野御城　6区画
214平方㍍～250平方㍍
（65坪）～（76坪）　社有

売家　好間大利
80平方㍍（24坪）
600万　代理

売家　好間下好間一町坪　3戸
1戸建物44.5平方㍍（13.5坪）
土地　借地
総額600万　仲介

免許番号　福島県知事（2）第529号　全国宅地建物取引業協会連合会加盟
春日土地建物株式会社
平字紅葉町　電㉓6665代表・夜㉒0388

店付住宅　平下荒川（五小の近く）
土地372平方㍍　（借地）
建物102平方㍍
750万　即商売可　（社有）

新築売家　下神谷国道近
土地　207平方㍍　（借地）
建物　83平方㍍　（2階建）
780万　設備万全　（社有）

貸地　下平窪　450平方㍍（136坪）　住居絶好
地代3.3平方㍍70円／月
造成済・即建築可　（代理）

売地　湯本ヘルスセンター隣り
245平方㍍（74坪）
3.3平方㍍5.8万
住宅最適　（社有）

売ビル　谷川瀬競輪場近く
土地　165平方㍍
建物　211平方㍍　（2階建）
2700万　即商売可　（仲介）

貸地　泉町・湯本・平窪・下神谷地区に13区画あり
金融公庫申込予定のお客様歓迎係員即参上します

福島県知事免許（2）第369号
報徳土地株式会社
いわき市内郷綴町川原田電㉗1411

売地　●内郷御厩町（区画整理地内）
南側道路面　地形良
365平方㍍（110坪）
価格応談　（仲介）

貸家　●平・下平窪（一戸建て）
6畳、6畳、4.5畳　駐車可
日照良　賃3万　協2カ月（仲介）

●平久世原団地内
6畳、6畳、4.5畳　駐車可
日照良　賃3万　協2カ月（仲介）

●平・下神谷
6畳、6畳、4.5畳　駐車可
日照良　賃2.6万　協2カ月（仲介）

福島県知事（2）第451号
F・K・Cハウス
内郷御厩町八合5の1　☎26—0666

売家　●常磐西郷
土地700平方㍍（212坪）
建物103平方㍍（31坪）　平屋
総額980万　仲介

売地　●常磐湯台堂団地
264平方㍍（80坪）
3.3平方㍍5万
日照良　買い得　仲介