夕刊
いわき民報
郵便番号　970
いわき市平字田町63－7
いわき民報社
© 振替口座（郡山）4028
本　社　0246 ㉓1666
小名浜支社　0246 ㉒3560
常磐支局　0246 ㊷2380
勿来支局　02466㊷2903

ワイン・ショップ
大喜多や
平・材木町☎㉓3722

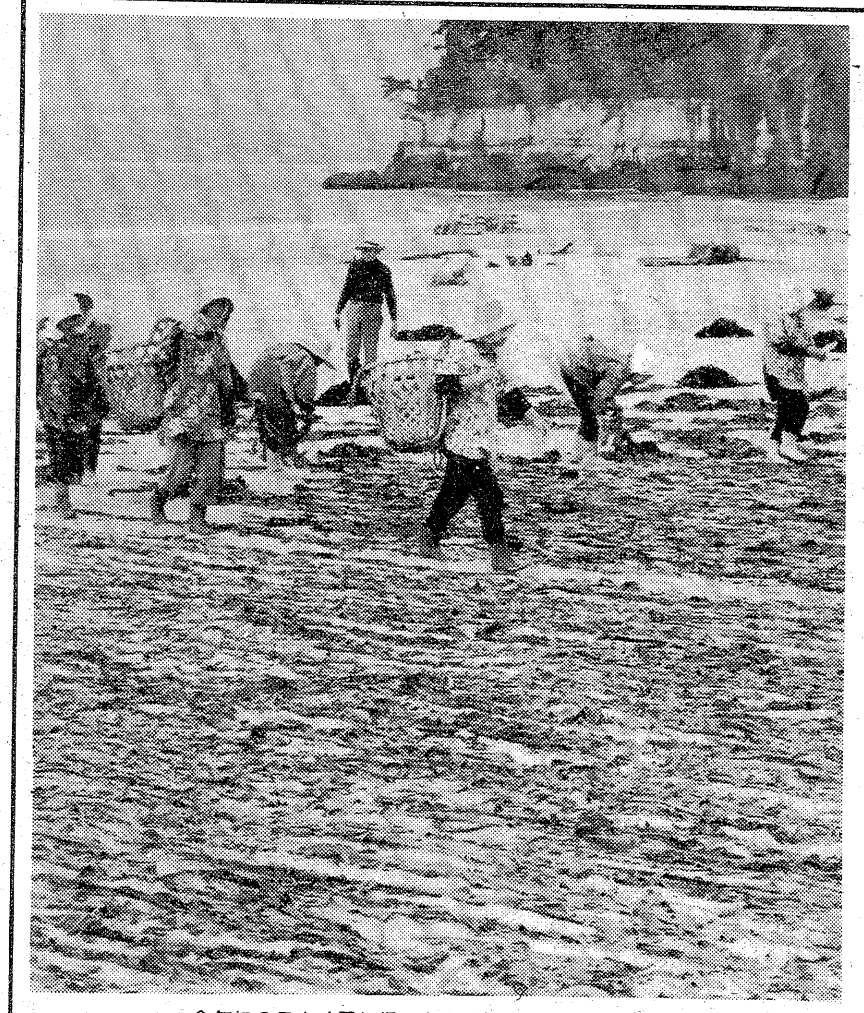
今年初のワカメ干しに精を出す組合員ら＝小浜海岸

知名度高めよう

いわき商議所

いわき電報電話局と改称へ

駅名、車のナンバーも

関係方面へ陳情展開

もっとわかりやすく

日本一面積が広い、東北第二の人口、海・山など豊かな観光資源などと自画自賛する割には知る人が少ない。北九州市に次ぐ大合併から千年余、この辺で天下に「いわき」の知名度を高めるのが市民の責任と、いわき商工会議所は近く「平電報電話局」を「いわき電報電話局」に改名、市内局名を「いわき」に統一するよう電電公社に陳情する。これを導火線として駅名も「いわき」に改名、陸運事務所支所誘致による「いわき」ナンバーの実現。さらには「いわき観光」宣伝など東京その他に大攻勢をかけ、大々的に「いわき」を売り出す市民的運動を展開する構想が練られている。

いわき商工会議所（野崎理夫会頭）は、平報話局長、福島電気通信部長、東北電気通信局長、日本電信電話公社総裁に「平電報電話局」を「いわき電報電話局」に改名し、市内電話を統一（勿来など六局が別）し「いわき局名」をつけられるよう、近く早期実現を陳情する。

草野四郎同商議所専務の話によると、電話局名だけではなく、今回の運動を契機として、多年懸案だった駅名の変更運動に輪を広げる構想。市民の一部には「平駅」を「いわき中央駅」とし、勿来を「いわき南駅」とすればなどの説があるが、地域感情もあって「話」に終わっている。市内には常磐線、磐越東線に十三の駅があり、これを全部改名することは不可能だが、せめて特急の停車する駅を「いわき」と冠する駅名に改名してはどうか。"いわきに行くのに駅名を探しても「いわき」がなく、どこまで切符を買っていいのかわからない。"といった苦情がこれまでにもたびたび寄せられている。

○…いわき市・小浜採草組合（熊谷惣一組合長）は市内の各ハマに先がけ、二十一日、今年初めてのワカメ採りに精を出し、ハマいっぱいに"海の幸"を広げた。今年に入ってシケが続いたため、例年より十日前後遅い"出漁"だったが、今年は潮が冷たいこともあってワカメの生育は上々。

○…この日、組合員らは二、三人ずつのグループで朝五時ごろから二十数隻の伝馬船を繰り出し、約三時間後にはワカメを満載して帰港。"陸揚げ"したあとは、ハマで待つ家族らに"戦果"を報告しながら一斉に干し始め、砂浜一面にすばらしい幾何学模様を描き続けていた。

初ものワカメ近く食膳に

いわきまつり一本化へ

6月ごろ審議会つくって

いわき市当局では昨年十一月、東京・数寄屋橋際公園で行ったサンマ無償提供のいわき・常磐湯本温泉宣伝で、宿泊客が増えたこともあって今年も実施の計画。上野駅の玄関（浅草口）に三百万円をかけて「常磐湯本温泉郷へどうぞ」の大ネオンを建設中で、五月一日から点灯の予定。五月十七日から二十三日まで、東京駅地下の花の広場で常磐観光連盟による「いわき観光」宣伝展が。このほか日本橋三越の県物産展への積極参加、懸案の「いわきまつり」一本化へ市民各界代表による審議会を六月ごろ設け、じっくり時間をかけて市民の意向を煮つめていく方針―など、あらゆる機会をとらえ、粘り強く積極的に「いわき」売り込み大作戦を展開していく。

全国六百四十五市（四月一日現在）のうち平仮名の市名は青森県の「むつ」、宮崎県の「えびの」と「いわき」の三市。

平で心配ごと相談　いわき市社会福祉協議会内平心配ごと相談所は二十四日午前十時から午後三時まで、同相談所で心配ごと相談を受け付ける。

久之浜地区行政嘱託員総会　いわき市久之浜、大久支所は二十四日午前十一時から、久之浜地区行政嘱託員総会を開く。

泉を小名浜駅に

10年前に盛り上がったが―

陸運事務所へ働きかけを

しかし、駅名に対する地域民の愛着は予想以上に強く、小名浜地区民が「泉駅」を「小名浜駅」に改名運動しようとして、泉地区民の激しい反対に遭ったのは十年前の話。これをどう調整していくかが問題。

市が新年度予算に三億三千百万円を調査費として計上した陸運事務所いわき支所の誘致は、五十四年度スタートを目途にしているが、問題はナンバープレートの地名。地元では「いわき」名を希望しているが…。

もしこれが実現すれば全国初めての平仮名プレートになるが、区分けの平仮名（一字）と紛らわしいのも難の一つ。漢字は福島の「福」の一字、宮城や宮崎は紛らわしいので二字だが、果たして「いわき」の異例の三字が通産省認可になるかどうか。

いわき抄

▼…春眠暁を覚えず―とは今ごろの陽気のころに使う言葉であろう。寒さから開放され、春がすみに野山もうらうらか、それに昼間が長くなったせいか、宵っぱり族にとってはどうも眠くてかなわない時節だ。小・中学生も朝の目覚めが悪く「学校に遅れますよ」とお母さんも毎朝のように、子供たちを起こすのにやっきである。季語によると、「春寒し」「春暑し」が同列に扱われているが、陽気が定まらず、春の寒暖の差を示したものであろう。

▼…満開になったさくらも、あすの日曜日までなんとか持ちそうである。気温が低目だったせいもあるが、お陰であすの"花見サンデー"はかなりの人出があるだろう。きのうの本紙で報道されたが、四倉地区では春先に飛来した渡り鳥"ウソ"の群れがさくらの芽を食べてしまっただため、花がほとんど全滅に近く、さくらがやっと一分咲きだという。ところが二、三の読者の方から"ウソ"についてのミニ解説が寄せられた。ウソは美しい小鳥で、鳴き声もきれい。二月ごろシベリア方面から内地へ盛んにやって来る。主に山地の林にすみ、木の芽や草木の実を食べる。それにしても昔の人はいい名前をつけたもので、ウソつきの北の国からやって来る鳥だから、ウソに決まっているというのでつけた名だと、皮肉な知らせも中にあった。

手づくりのチョコレート
クーベルチュール
ハイセンスで個性的な高級チョコレート
美しいうと狂熱の風味……
お菓子の専門店
みく
TEL. 23―7111(代)

信頼できる
メガネの専門店
福島県眼科医会
推奨店
天眼鏡の松本
いわき市平字二町目　電☎3851

あなたの春・・・何色？
おしゃれな宇佐のケーキ
●鮮やかショートケーキ 130円
●生クリームとカスタードたっぷり特製 シュークリーム 100円
●可愛いい味 チェリッシュ 120円
●通がおすすめするガトーショコラ 120円
●プルルン豪華なアラモード 130円
●ヤンヤン店●駅前本店●イトーヨーカドー売店●鉄道弘済会売店●ハワイアンセンター売店●をご利用下さい。
六段本舗 宇佐
いわき市平駅前　電74―2509 工場 電74―8950

小名浜合板永大から独立

労使一体、再建めざす

賃金カットなど合理化　6月には業績回復か

百十億円もの負債を抱え、二月二十日、福島地裁に会社更生法適用を申請し事実上倒産したいわき市泉町下川字田宿一ノ一、小名浜合板（資本金三億円、沢井敏郎社長、従業員三百四十人）は今、本社・永大産業と分離、再建を目指して自主独立路線を歩き始めている。しかしそれも同更生法の適用が決まることが条件。二十二日午前、同地裁から佐藤貞二裁判官ら裁判官、書記官五人が調査のため同社を訪れ、沢井社長らから経営状況など詳しい事情を聴いた。

小名浜合板の負債総額は百九億八千百万円。内訳は永大産業七十七億四千六百万円、金融機関二十五億三千二百万円、一般七億三百万円。一般債務は五十万円以上が八十三件、五十万円未満が八十件、最高は小名浜海陸運送の約六千万円。同更生法申請中のため支払いは止められているが、申請以来取引は現金で行われており、関連会社の倒産という最悪の事態は起きていない。

同社では再建のために本社を通していた販売ルートを、合板―商社―問屋の直取引に切り替え、新たに営業部を発足させた。同部は販路拡大がネライで、部長に黒柳壮之助常務を迎えるなどスタッフの五人は各部門の部、課長が兼務し、部長自ら商社や問屋などに日参、住友商事、住友住宅、丸紅、日綿、三菱など大手商社の取引に成功した。

また三月から、社長から課長まで幹部は給料を一〇％カット、事務や施設部員を現業へ振り向けて生産性を高め、二交代を三交代にして残業をなくし、残業手当の支給を止めた。黒柳常務は「今まで」と同じことは出来ない。倒産の原因を追求し、その病根を取り除く方針で、今は試行錯誤の段階」と説明している。

操業率は倒産前が合板部門の場合一日六万枚だった。これが二月の倒産時点で三万枚と五〇％も減少したが三月には四万、四月に入って五万～五万五千枚と順調に伸び、月商（昨年の平均四億五千万円）も三月には当初三億円まで激減するのを見込んでいたのが九千万円を上回る三億九千万円になり、四、五月も四億円前後、「六月には倒産以前の状態にまで持っていけそうだ」（同常務の話）。

今後の見通しとして、パーティクルボードはステレオなどのキャビネット用として需要があり、さらに建設省からは構造材として認定を受けており、公共投資が増えてくれば住宅建設も盛んになり、需要の伸びが見込まれ、現在の合板三億円、パーティクルボード二億円を同品と同じ三億円に引き上げたい。四十九年に建設したパーティクルボード工場の建設費三十六億円は全額借り入れであり、他のと合わせると借入金総額は八十八億円にも上り、その金利だけでも年間五億三千万円に達する。が、同更生法が適用されれば凍結され、また販路を直接商社に向けたことで永大に払っていた年間一億七千万円のマージンが不必要になるなどから、再建は可能とみている。

永大の保金管理人が「小名浜合板を切り離す」との方針を発表したことについて沢井社長は「自分で生産・販売しろという意味で、それだけ・力・のあることが認められた」と自信を強くしている。

一方、労働組合（柳内三郎委員長、組合員二百八十五人）では「工場存続が第一」と会社側に協力、フル生産に当たっている。馬上真幸書記長は「倒産直後は先行き不安から組合員の中に動揺が見られたが、今では自分達の手で再建させる意気込みが出てきた」と話している。

だが、残業の廃止は給料に響き、平均三万円減収。同手当は一時間七百～八百円で平均一カ月四十時間あった。勤続八年の同市小名浜のNさん（三七）は「二月の手取りは十万五千円だったのに残業がなくなって三月は七万二千円に三万三千円も減ってしまった」といいながらも、再建に燃えている。

黒柳常務の話だと、現在会計士が財務調査をしており、月末には報告書を裁判所へ送り、同更生法の決定は五月中ごろになる見通しだという。

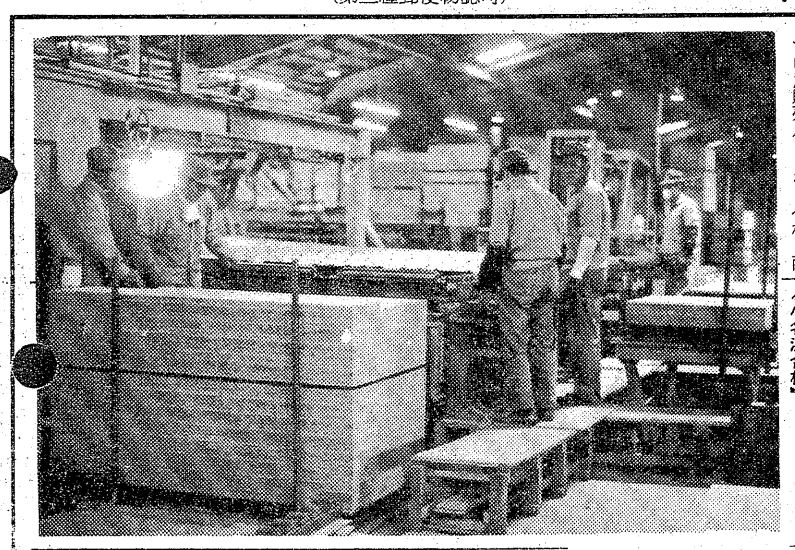

【倒産、後も着実に操業を続ける小名浜合板】

営農、生活向上へ団結

平農協総代会　基本方針、役員決める

平農業協同組合の第四回通常総代会は、二十一日午前十時から市文化センターホールで開き、過年度報告のあと五十三年度収支計画百四十五億一千三百八十八万一千円（前年より十九億九千二百七十七万九千円増）、貸付金利の一％引き下げ、県内農協電導オンライン基金のきょ出など新年度事業を決め、次の役員を選出した。組合長、専務理事については二十六日午前十時から本所会議室で理事会を開き、互選する。

あいさつに立った草野忠悟組合長は北白土の金融センター、選果場完成、六千二百万円の剰余金が出た過年度の業績を報告したあと「営農、生活向上へ農村社会の質的変革、余剰米対策と銘柄米の作付け定歩合引き下げによる信用事業が今年の課題だが、農業を取り巻く厳しい社会情勢に対処するには、四千六百組合員が団結、後継者づくり組織的活動によって経済的、社会的安定を確立することが危機打開の道」と総員の努力を呼びかけた。

新役員次の通り。

◇理事▽神谷＝稲崎衛弘　佐藤旭寿　木村吉一▽飯野＝永山満吉野清　鈴木良男▽高久＝鈴木六郎兵衛　田仲重代　菅波庄助▽豊間＝遠藤仙次　永山善宗▽夏井＝青木敏明　坂本喜平　大和田正巳▽草野＝新妻重信　鈴木高治　芳賀吉四郎　鈴木喜十郎　松崎威▽平窪＝根本善文　松本金太郎　小野政次▽赤井＝猪狩政一　宮内昭喜▽高萩＝小川金秀　松本博重▽梅香町＝吉田恒雄

◇監事＝鈴木秀太郎（神谷）志賀重太郎（豊間）矢吹家宣（夏井）根本美智雄（赤井）

【平農協総代会】

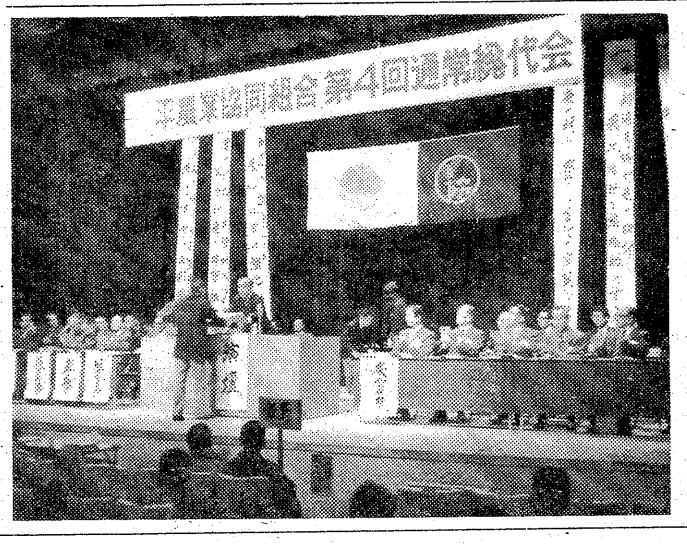

県選抜高校バスケット

29・30日　平工、磐高　市内から男女6校

第十五回県選抜高校バスケットボール選手権大会兼東北高校男女選手権大会県予選会（県バスケットボール協会など主催）は二十九、三十の両日、平工、磐高の両校体育館に男女各十六校が参加して開かれる。

いわきからは先の地区予選上位三校（男子・内郷、平工、湯本、女子・内郷、磐女、小名浜）が出場するが、男女とも郡山商を中心とした県南勢のレベルが高く、いわき勢は苦戦を強いられそう。

組み合わせは次の通り。

【男子】

30日
- 29日
  - 白河
  - 原町
  - 学法石川
  - 内郷
  - 若松商
  - 保原
  - 湯本
  - 郡山商
  - 小高工
  - 会津工
  - 安積商
  - 福島
  - 喜多方
  - 白河農工
  - 平工
  - 安積
  - 須賀川
  - 喜多方

【女子】

30日
- 29日
  - 磐女
  - 原町
  - 成蹊女
  - 小名浜
  - 安積女
  - 若松女
  - 相馬女
  - 白河農工
  - 会津女
  - 内郷
  - 福島女
  - 白河女
  - 由島
  - 郡山商

交通事故

	発生	死者	傷者
いわき中央署	4	0	6
〃東署	2	0	
〃南署	0	2	
今年の累計	430	8	584

（21日・県警交通企画課調べ）

平球友会春のリーグ戦開幕

平球友会春季リーグ戦は二十二日午前六時から、磐高グラウンドで行われた福島高専―ハイライト戦を皮切りに開始された。

A、B両ブロックに分かれ、五月十四日までに二十試合を消化。ブロック上位二チームが出て決勝トーナメントを行い、優勝チームを決定する。

ブロック別と試合結果は次の通り。

▽Aブロック＝フレール　福島高専・ハイライト　鈴木消防機器　パスワードマ▽Bブロック＝四倉いこい　正月荘　常磐パイレーツ　平ジャガーズ　ランナーズ

ハイライト	0	0	0	0	0	0
福島高専	1	0	1	0	0	0
					×	2

あすの暦

4月23日（日）

旧暦	3月16日	日	口52
六曜	赤	月	・17
日出	4・	日	・25
日入	18・	月	・52
月出	18・	月	・34
月入	4・	月	・36
満潮	3・	月	・05
	(16・	月	・18
干潮	10・	月	・
	22・	月	・

天気予報

玉半提供　㉓九五九一

（小名浜測候所調べ）

【今夜】西寄りの風、晴れで、朝方やや冷え込む。

【明日】西寄りの風、晴れ。

【あさって】南寄りの風、晴れのち曇り。

【海上】今夜、明日、あさってとも多少波。

【気温】▽21日＝最低4・2度（平年7・0度）最高13・3度（同15・9度）

（異常乾燥注意報発令中）

あさっての停電

▼小名浜地区＝（9時～11時）

島字土手蔭

▽三島打＝合津（高）

（八）菊地―鈴木武

（福）合津―吉田

訃報

父布川清吉は四月二十一日午前五時八十四歳の天寿を全ういたしました　ここに生前のご厚誼を深謝し謹んでお知らせ申し上げます

追って葬儀は四月二十三日午後一時自宅を出棺いたします

昭和五十三年四月二十一日

いわき市内郷内町水之出九二

喪主　布川一邦

外妻　布川すみ子

親類　布川同夫

JOKO・LETTER

春の中古車フェア開催中

4／22日(土)・23日(日)・24日(月)

新発売マツダサバンナRX7

常交マイカーセンターに登場

なおカー用品も展示いたしております

粗品を用意しご来場をお待ちいたしております

新鮮なカーライフとの出合い

常交マイカーセンター

●いわき市明治団地5―20（鹿島街道沿い）☎21―2631

しあわせひろげる常交グループ

日曜日の焼きたてをどうぞ!!

松月堂

あたたかい幸福色のかおり！

ソフトなパンの仲間たち！

フレッシュ・ベーカリー　ポアール

本店／いわき市平銀座　松月堂　☎平(23)1551

平駅ビル店・大黒屋店・イトーヨーカドー店・小名浜店・ヨークベニマル小名浜店・植田店・植田SC店・湯本店

やぶにらみ世相シリーズ

日本列島足止めスト・ウイーク

親の死に目にもあえない交通ゼネスト始まる。親方日の丸の労働組合さんは威勢が良くてようござんすが、この不況下で零細企業、商店は息の根が止まる泣き面に蜂の月末。

■目に青葉、舌に旬の味、喉ごし旨酒。

花乃木　いわき市平駅前中央通り（藤田ビル）2階　電話23―七一八九

SNACK & BAR　舞　まい

平字田町・紅小路（グリーンビル2F）

☎21―4466

越　フジコシ

明治十一年には輸出してた

マッチは一八二七年にイギリス人が考案した摩擦マッチが最初であるといわれる一八三〇年以降　頭薬に黄燐マッチがフランスやオー

ストリアでつくられ実用化されるようになった日本では明治八年に黄燐マッチが初めて製造された同十一年には輸出するまでになった

新潟マッチ（徳用）　六八円

（平店本館三階売り場）

読者の声

きょうのことば

美――それは実に恐ろしいものだ
それが恐ろしいのは　それを規定
することができないからである
（ドストエフスキー）

国鉄ストと修学旅行列車

平　小野　秀和

いわき市内中学校の修学旅行日程は、例年四～五月にかけて組まれている。季節もよし、早く修学旅行を済ませ、受験戦争めざして一日も早く学級態勢をつくり、高校進学めざしてスタートする意義もあるので、この期間を外すわけにはいかないようだ。

各中学校の生徒数に応じて、方部別に旅行班が編成されるが、日程はびっしり。雨風に関係なく出発するわけだ。毎年のように、この日程中に国鉄春闘にぶつかり、最悪の時には私鉄ストともかち合って、運の悪い学校は、旅行先で見学予定を短縮し、列車をバスに変更するなど、混乱する。旅行社から添乗員が同行するので、手配は任せられるとしても、一分もムダにできない駆け足旅行、史跡や観光地を目の前にして、見学できないのでは、旅行目的も半減しよう。

幸い今春の第二波ストには、修学旅行列車が運行されて、関係者をホッとさせたが、第三波にぶつかる学校もかなりある。国鉄職員で該当する中学生の子弟を持つ人は大勢いると思うが、事情を理解のうえ、運行については格段の配慮が望まれるところだ。修学旅行に限らず、運行は勤労者、学生など一般人にとっても、切なる願いである。

毎年のように繰り返されているストによる"旅行悲歌"。解決するには列車利用をやめるしかあるまい。旅費、日程などの背後事情はあるにしても、列車を使わない旅行を新たな構想で、組み替える段階に追い込まれているわけだ。旅行に出した父兄、学校側も帰ってくるまでは、オチオチしていられないのを思い合わせると、永年続けられてきた旅行日程にこだわらず、列車抜きの新しいコース選定について、関係者の動きが注目される。国鉄敗れがここまで及んでは、赤字経営へ更に拍車をかけよう。労使双方の猛省を促したい列車ストップだ。

（会社員・36歳）

春蚕値20%高見込む

表情明るく桑園手入れ

繭の価格は、養蚕農家の激減などを背景として、年々大幅にアップしているが、特に今年は春蚕の高値が期待されており、このため春蚕に備え、桑園の手入れをしている農民の表情はいつになく明るい。

昨年の春蚕の繭価格はキロ当たり千九百九十五円だったが、今年は約二〇%のアップが見込まれている。農家の中には大幅アップを見越して、いままで手入れもせず放置していた桑を「一箱でも多く掃き立てて、収益を上げたい」と、急きょ手入れを始め、春蚕に備える人も。また、今年度から始まった「第二次減反」で水田が減った分は「春蚕で収益を」と、普通畑を桑園に転換する農家もあり、繭価格の高値期待は、養蚕農家を喜ばせている。

しかし、一方では、養蚕農家が激減傾向をたどっている。果たして生産量はどれだけ伸びるのか関心が寄せられている。

郵便番号記入100%

小名浜郵便局　北川さんに感謝状

小名浜郵便局（林正二局長）は、慶信記念日の二十日、郵便番号記入率一〇〇%のいわき市小名浜字蛭川南五ノ四、呉服店社長北川治男さん(四)に感謝状を、昨年秋、配達途中用水堀に落ちてケガをしていた老女を助けた、同局外務主任山田孝勇さん(三七)＝同字芳浜八ノ一七＝を局長表彰した。

北川さんは郵便番号がスタートすると同時に必ず記入するように心がけ、棚橋県農地林務部長（知事代理）など来賓多数の祝辞があって祝賀に移った。

いわき市内の受賞者次の通り。

【優良荷主】いわき市森林組合　川津定夫　小石沢敏一　強口材木店　目沢材木店　菊地一郎　和田製材合資会社　芦沢材木店　斎藤キヨ　合津文平　会田敏一　平林産株式会社　藤谷ツナ　合津鷲晃　吉田正幸

【永年勤続】▽全期＝吉田敦郎▽十五年以上＝斎藤忠男　斎藤公男　鈴木友喜　鈴木栄　渡辺善六　佐藤吉平▽十年以上＝高野敏雄　船山松男▽五年以上＝根本守太　吉田京子　長塚三郎　萩重雄

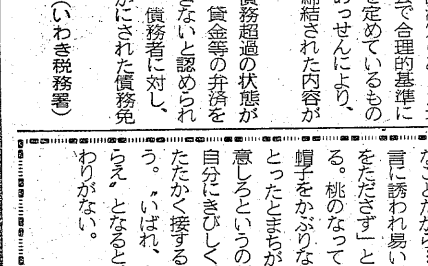

【林局長から表彰を受ける山田さん㊥と北川さん】

平木材市場の創立20年式典

優良荷主、従業員を表彰

平木材市場は創立二十年を記念し、二十日早前十時から同市場で記念セリ市を開いた後、午後三時からは会場を平谷川瀬の新滝に移し、記念式典を行い、創立記念を祝った。

同式典には荷主、買方などのセリ関係者、同市場従業員が参加し、はじめに同市場田子辰雄社長が一創立二十年を迎えられたのは、みなさんの多大なる協力があったからです」とあいさつ、この後、優良荷主、同市場従業員などの表彰

務税問答

認められない貸し倒れは？

【問い】当会社では長期にわたる債権のうち、その一部を貸し倒れの処理をしたいと考えていますが、聞くところによりますと、不良債権額の金額が貸し倒れとなったことが前提であり、一部分の貸し倒れは認められないとのことですが、いかがでしょうか。

（四倉・A社）

損失判定の一般原則

【答え】会社の有する売掛金、未収入金、貸付金等の債権（以下「貸金等」といいます）が貸し倒れになるかどうかという判定は、税務上の問題だけでなく、企業にとっても非常に大事なことと思われます。ところで、税法においては金銭債権については、評価損を認めない旨の規定があります。そこで、貸金等の一部分のみの貸し倒れということは、つまり債権の評価損を意味しますから、一部償却は認められないことになります。しかし、貸金等の一部貸し倒れを認められる方法はまったくないわけではありません。次に掲げる事実が生じた場合は、その貸金等のうち、法律的に切り捨てられる部分の金額については、その事実が生じた日の属する事業年度の損金として取り扱われます。

一、会社更生法による更生計画の認可決定があった場合

二、商法による特別清算の協定認可、整理計画決定、または和議法による和議決定があった場合

三、法令の手続きによらないで、関係者の協議決定のあった場合で(1)債権者集会で合理的基準により、負債整理を定めているもの(2)金融機関等のあっせんにより、当事者間の協議締結された内容が(1)に準ずるもの

四、債務者の債務超過の状態が相当期間継続し、貸金等の弁済を受けることができないと認められる場合において、債務者に対し、書面により明らかにされた債務免除額。

（いわき税務署）

商店街

ギフトジョイ　明治団地に22日がオープン　贈りもののお店「ギフトジョイ」がオープン。

異人館が　平字白銀町・プラザオープン　十番館6階にパブハウス『異人館』が22日オープン、24日までオープニングサービス中。電二一―四五七三番。

オートプラザ　平字正内町のやがオープン　っちゃばに22日カー用品専門店『オートプラザ』がオープン。25日までオープンセール。

亀宗で　亀宗小名浜店は24日まで新名物・一の市。

ほまれやインテリアフェア　小名浜字中坪、ほまれや家具店は25日までインテリア・フェア。

100貨店

松平県知事が、いわき地方出先機関の所長(三十人)らと、このほど懇談会を開いたが、その席上で「県職員は"いばるな、"よばれるな、"もらうな"の三点を固く守るように」と、綱紀粛正を強調した。清潔を売りものとする松平県知事の当然の指示だからもしれないが、今あらためて強調したとなると、まだニギニギ族が知事の耳にも入っているのかもしれない◆福島県庁で活躍している記者がひょっこり来平したので、いろんな話をしたが、県庁はだいぶ清潔になり、県民の評判がよくなったという。「殿様知事では、なにもできないだろうといわれていたが、どうしてどうして、清潔ムードは徹底したし、秘書役にりっぱな人物を据えたので、不正なことはやりにくい」という◆「あまり本庁がきびしいので、その下を使う連中が出先機関へ攻勢をかけているという風評がある。県知事が、地方にきて綱紀粛正を促したのは、そのせいかもしれない」というのだ。とにかく"役人の子はニギニギをよくおぼえ"といった風刺川柳があるが、人間の弱味につけ込んで役人を誘惑する方も悪い。正直いって、親方日の丸、倒産知らずの恵まれた生活といえなくもない。そこにきて、業者から招待されてごちそうになったり、贈り物を当然のように頂戴するとは、正しいお役人のやることではない◆「まあ、そう固いことをいわず、ほんの儀礼的なことだから…」と、いう甘言に誘われ易いが「李下に冠をたださず」という故事もある。桃のなっている樹の下で蝉子をかぶりなおすと、桃をとったとまちがわれるから注意しろというのだが、役人は自分にきびしく、市民にはあたたかく接するのが道であろう。"いばれ、よばれろ、もらえ"となると、暴力団と変わりがない。

（龍人）

天保恵の花

南原幹雄作　石井三春画　(89)

脱走　(三)

呉服橋門内の北町奉行所にもどる早々、榊原は、三好吉十郎をよんだ。そして、

『例の手入れの件は、時をうつさず早々におこなえ』

と命じた。

『は』

三好はちょっとけげんな顔になったが、榊原が下城して早々の命令なので、とっさに、お城でなにかあったなと推察した。

『宇田川町の茶屋のことでしたらいつでも踏みこめるだけの用意をとととのえてございます。

『では今夕にも、その仕度にかかれ』

『夕刻ならば、茶屋がにぎわいはじめるころですから、踏みこめば有無を言わさぬ証拠があげられましょう』

三好吉十郎はその場をさがってさっそく小出辰之助をよんだ。

辰之助は、今夕出動と命じられて、

『三好さん、急にきまったのですか』

奉行所内部の検討では、この両三日のうちに出動するということになっており、まだ日時はきまっていなかったのだ。

『お奉行がお城からもどられるなり、そうお命じになった。お城でなにかあったのかもしれん』

『はて、お城で噂になったくらいで、奉行所内のことがきめられてはかないませんね。町奉行の見識にもかかわることです』

辰之助はすぐには承知しなかった。

『たんなる噂だけではないかもしれぬ。ご老中の声がかかったともかんがえられる』

『ご老中の……』

『いや、おれのたんなる推量だよ。しかし今の幕閣は、幕閣だけの意向でうごいているんではない。ほうぼうから横槍がはいって、いつも右にゆれうごいているんだ。だからご老中もいろいろなところからの声をきいて裁量しなければならん』

『将軍様の側近の者や、大奥の女たちの言うことをきくものだから、舵とりのご老中たちはなかなか大変なのでしょう。だからお奉行もそれにしたがって、あっちへ揺れたり、こっちにうごいたりという具合なんですね』

『まあ辰之助、あまりお奉行の申されることに不平を言うなよ。うわべは腰がなさそうにみえても性根のところはうしなってはいないお奉行さまだ、そのうちには目のさめるようなおはたらきをするかもしれぬ』

『そうでしょうかね、わたしは、ちかごろではお奉行は性根のところもうしなっているんじゃないかとおもっていますよ』

辰之助はきびしい見解を口にした。

『そうでもないさ。おれは辰之助とはちょっとちがったかんがえを持っているよ。まあそれはどうでも、今夕の手入れは、おれが指揮をとる。おまえのほかに、日下部、山城の両人にも出役をさせろ』

与力がみずから指揮をとって、同心三人をしたがえての出役となれば、手軽なことではなかった。

寿司　天婦羅　うなぎ　仕出し①
弥助(53)4221
●遠方でも出前致します●弥助出前センター

すぐれたカッティング　Pierre Cardin
繊維の中の宝石　西印度海島綿
フランス生れ両面パイル　SODES
当店だけの高級紳士肌着グループ　洋品の　ナカノ　平字二町目　TEL・74―2053

入・進学のお祝いに　歓送迎会に　ご利用下さい
パブレストラン　ローレル
平・田町　木村ビル1F　☎21―3567

スナック　華屋　木
平・田町　☎㉒二九三三

浮舟　おいしい"かまぼこ"
丸久蒲鉾合資会社　平薄磯　電㊴三三一七

あなたの職場のユニホーム
会社・病院・商店・学校
諸官公署・事業所
作業服・事務服・白衣
いわき市平字大町11
☎(74)3788・8056
鈴屋
直属工場・有限会社いわき縫製・内郷高坂町電(26)2510

※貸ホール予約受付中
いわき恵庵
●福島信販加盟店　いわき市平字三町目三三
電話(〇二四六)二二―四三七八

住き日の思い出をいつまでも――
❖挙式から記念写真　ご披露宴までただ今春のご予約承り中
大ホールは一八〇名様
中ホールは一〇〇名様
日本間は　八〇名様
総合結婚式場　内郷会館
いわき市内郷駅前　☎26―3161代

スナック　ブロンディ　白銀・十番館地下　☎㉑四五七〇

住宅建築のご相談は
住宅コンサルタント　建築設計施工　鈴広建設
いわき市平字六人町一一　電㉑二五四五代

土曜日

《ルポルタージュにっぽん》

氷海・男の群像

～三〇回目の知床～

NHK・夜10・15

氷雪に閉ざされた北海道の知床半島羅臼――。戦前ここは知る人も少ない一寒村だった。この辺地が観光地として脚光をあび出したのは、昭和三十五年、作家の戸川幸夫氏が「オホーツク老人」を書いたのがきっかけで、映画や歌にとりあげられたからである。

今週は、その戸川氏が知床をリポートする。観光地化したとはいえ、現実の羅臼は、海難とフン連船によるだ捕の不安を底に秘めつつ、たくましく生きる漁師町である。八百人の漁民のうち四百八十八人がフン連のだ捕体験者であり、親子兄弟を海難で失った漁民も枚挙にいとまがない。

この二十年間、戸川氏の関心の対象は、イヌワシやアラザシなど、自然の摂理の中に生き、消えていく動物の世界から、「人間」に変わってきたという。

八つ墓村

福島・夜10・00

秘密の抜け穴で…

洪水も毒殺によるものだった。耕助（古谷一行）の解明によって、辰弥（荻島真一）の容疑は晴れるが、無差別殺人を思わせる状況に、事件は混迷の色を濃くしていった。

不気味なワナを感じながら、辰弥は約束通り慶勝院に梅幸尼を訪ねた。「あなたの出世について話したい」と、彼女から誘われたのだ。だが、梅幸尼は辰弥の前に、田楽刺しになってつり下げられていた。そして、その片わらには村の住民の名を連ねた殺人計画を思わせるメモが見つかり、殺害された人の名は赤インクで消されてあった。その筆跡は殺された三人に、薬を調合していた久野医師（永井智雄）のものと思われるが、久野はその直後、突然行方をくらましてしまった。

☆…グランド劇場…☆

福島中央・夜9・00

貝がらの街（最終回）

泰明（三浦友和）は、友人の誘いで、宮城県牡鹿町の水産栽培試験所を見学し、自分の今後を、かねてから希望していた水産にかける決心をする。

泰明は自分の考えを徳三（若山富三郎）に打ち明け、街の人達から預かった綾への見合い写真を返し、飛ぶように牡鹿町へ旅立った。

泰明が牡鹿町へ行った翌日、銀行員が佐川を訪ね、泰明がとよからもらった遺産で店の借金を払い、残りの金を弟妹たちに分配したことを告げた。借金を払い終えた店は綾（大空真弓）が継ぐ、弟たちへの金は学費として有効に使う、というのが泰明の希望だった。

綾らは泰明に感謝し、泰明の意向に従うことにした。

数週間たって、綾は泰明が働く水産栽培試験所を訪ねた。綾は泰明から徳三と結婚することをすすめられる。綾は即答をさけたが、徳三との結婚は望むところで、首を横に振る理由は何もなかった。

NHKテレビ

☆印は白黒

- 6・00 大草原の小さな家「すばらしい収穫」
- 45 NHKガイド
- 7・00 N◇16全国の天
- 20 海外の話題
- 30 コメディー公園通り「娘ひとりにパパ二人」～なぎさちゃんがこずえのママに～　堺正章　井上順　斎藤こず恵　片平なぎさ　佐良直美
- 8・00 土曜ドラマ―鎌田敏夫シリーズ―「十字路」～出雲編〝故郷〟～　千葉真一　草刈正雄　大谷直子　赤塚真人ほか
- 9・10 音楽の広場―日本人の耳―
- 45 N◇55ローカルN天
- 10・00 N解説
- 15 ルポルタージュにっぽん「氷海・男の群像」～30回目の知床～
- 45 スポーツアワー
- 11・00 夜の指定席　松竹新喜劇「人生双六」後編　藤山寛美　勝浦千浪ほか
- 45 N◇52ローカルN天

NHK教育

☆印は白黒

- 6・00 テレビスポーツ教室「柔道」投げ技とそのトレーニング
- 7・00 中国語講座「またお会いしましょう」
- 30 テレビコンサート▽半音階的幻想曲とフーガ二短調　バッハ▽ピアノ・ソナタ　第13番　シューベルト
- 8・15 NHK文化シリーズ美をさぐる「やきもの紀行」―丹波の蛇窯・立杭焼―
- 9・00 婦人百科「スケッチ」山門をのぞむ　平山郁夫
- 30 通信高校講座　地理B
- 10・00 通信高校講座　世界史「ギリシャ人の世界」
- 30 通信高校講座　日本史「稲作文化」
- 11・00 フランス語講座「誰ですか」
- 30 大学講座　杜甫詩抄

福島テレビ

☆印は白黒

- 6・00 ペリーヌ物語「お母さんの決意」
- 30 Nコープ
- 7・00 ズバリ／当てましょう
- 30 クイズダービー
- 8・00 8時だヨ／全員集合
- 9・00 さわやかな男・商人編「裏を読め／」柴俊夫　中村玉緒　本郷功次郎　桂小金治　神保美喜　大友柳太朗　犬塚弘　寺田農　桂米朝　月亭可朝ほか
- 10・00 八つ墓村　古谷一行　鰐淵晴子　荻島真一　松尾嘉代　毛利菊枝　長門勇ほか
- 55 世界の恋人たち～恋人の町ベニス～イタリア
- 11・00 ザ・タカラヅカ「オペレッタの世界へ」汀夏子　麻美れいほか
- 30 あしたのお天気
- 35 くいしん坊／万歳「瀬戸の味・あなごめし」
- 40 プロ野球N

福島中央テレビ

☆印は白黒

- 6・00 一休さん「大きなつぼとかんちがい」
- 30 ジャストN
- 7・00 魔女っ子チックル「お姉さんはいじめっこ」
- 30 ナイター「広島―巨人」～広島～＝中止の時＝7：30親子で勝負／「心勝なんちゃって大作戦」8：00全日本プロレス中継「エキサイトシリーズ開幕戦」
- 9・00 「貝がらの街」三浦友和　大空真弓　若山富三郎　坂上忍　木之内みどり　原康義　野村昭子　菅生隆之　野中マリ子ほか
- 10・00 土曜ワイド劇場「女教師」和泉雅子　黒沢年男　谷隼人　加茂さくら　小池朝雄　名古屋章　根上淳　山本茂　中村竜三郎
- 11・24 われら夫婦
- 30 きょうの出来事
- 40 スポーツN

今夜の番組

Coffee & Pub 北欧館　平・田町 大貞ビル

NHK第1　1340KC

- 6・05 N解説
- 15 じょうずな話し方「話し方相談室」
- 25 ナイター「広島―巨人」（広島）＝中止の時＝6：25夜のサスペンス「死んだ甲虫たち」7：15ポップスコンサート～スーパースター編～DJ・今野雄二8：05歌謡ファミリー～宇宙・UFO～「UFO」「メイド・イン・UFO」ほか
- 9・30 歴史と人間「平知盛」木下順二
- 10・20 若いこだま「ロック特集」DJ・大貫憲章
- 11・05 夢のハーモニー「ある愛の詩」「白い恋人たち」「リメンバリング1945」「オプセッション」「メイド・イン・USA」「ブルーな時」「男と女」ほか（演奏・フランシス・レイ・オーケストラ）語り手・永井多恵子

NHK第2　1540KC

- 6・00 定時制高校「ホームルームの話題」～学校訪問～
- 20 基礎英語　小島義郎
- 40 続基礎英語　安田一郎
- 7・00 カレントトピックスN
- 15 英語会話　松坂ヒロシ
- 30 イングリッシュアワー　エドワード・ヘインほか
- 8・00 通信高校講座　英語A　赤川裕
- 20 通信高校講座　英語A　伊勢山芳郎
- 40 通信高校講座　英語A　中村敬
- 9・00 通信高校講座　音楽I　末吉保雄
- 20 通信高校講座　日本史　田中揮一
- 40 通信高校講座　倫理・社会　中村佑二
- 10・20 通信高校講座　現代国語　聞野典彦
- 40 通信高校講座　現代国語　聞野典彦
- 11・00 スペイン語講座
- 20 中国語講座
- 40 フランス語講座

ラジオ福島　1060KC

- 6・00 Nハイライト
- 15 Nデスクから
- 20 お帰りなさいあなた
- 25 ナイター「広島―巨人」＝中止の時＝6：25ラジオナイター娯楽版8：00歌謡ナイトスペシャル
- 9・10 夜のヒット歌謡
- 20 ファミリースタジオなつメロジョッキー
- 50 ヒゲ武のヘイ／ミスターDJ
- 10・00 レインボー・カラオケ歌合戦～エンドーチェーン公録から～ミュージック・ファミリー　武石みち子アナウンサー
- 30 デートで乾杯　荒川守勝又えり子アナウンサー
- 11・00 サウンズウィズ・コーク
- 30 メイク・アップ

FM放送

☆印はステレオ

- 6・00☆ポピュラーアラカルト＜スクリーンの青春像＞「フレンズ」「ハニー・ロール」「サウンド・オブ・サイレンス」「ミセス・ロビンソン」「幸福の旅路」「ふたりの誓い」ほか
- 7・15☆にっぽんのメロディー「ああ，玉杯に花うけて」「カチューシャの唄」「アリラン」ほか
- 8・05☆NHKシンフォニーホール「交響曲　変ホ長調　K・16」モーツァルト作曲　NHK交響楽団（指揮）岩城宏之
- 9・00☆ヤングジョッキー＜ロック・ビート百科＞
- 10・20 ドラマ「雪の会話」天野有恒　柳沢三枝　水沢萌子　権田増美　谷口徹次ほか
- 11・05 音楽夜話＜バレエと私＞舞踊音楽「コッペリア」から
- 35 朗読「ピエールとジャン」

東京⑫チャンネル

- 6・00 UFO大戦争戦え／レッドタイガー
- 30 マンガのくに
- 7・00 キックボクシング
- 30 土曜特番
- 9・00 大江戸捜査網「鉄火娘・怒りの一番纏」里見浩太朗　かたせ梨乃ほか
- 10・00 映「愛慾」佐久間良子　三田佳子　丹波哲郎　三国連太郎　芦田伸介　江原真二郎　村瀬幸子　浜田寅彦ほか
- 11・40 スター想い出話「拝啓・沼田曜一様」
- 50 独占／おとなの時間　司会・諸口あきら　沢たまき

フジテレビ

- 6・00 お笑い大集合／物まねスターのど自慢大会
- 30 ヤッターマン
- 7・00 ズバリ／当てましょう
- 30 オールスター対抗女子野球大会　フォーリーブス　西城秀樹　ずうとるび　清水健太郎　草川祐馬　角川博　狩人　毒蝮三太夫ほか
- 9・00 「魂の試される時」十朱幸代　清水健太郎　佐藤慶　久我美子ほか
- 10・00 「殺人の棋譜」竹脇無我　丘みつ子　渡瀬恒彦　范文雀　大木実ほか
- 11・00 クイズDEデート
- 30 N◇40中央競馬

TBSテレビ

- 6・00 料理王国
- 30 NN天
- 7・00 まんが日本昔ばなし
- 30 クイズダービー
- 8・00 8時だヨ／全員集合「ドリフの井戸端会議は花盛り／」五木ひろし　太田裕美ほか
- 9・00 Gメン75「女だけの通夜」丹波哲郎ほか
- 10・00 八つ墓村　古谷一行　鰐淵晴子　荻島真一　毛利菊枝　長門勇ほか
- 11・00 N◇スポーツデスク
- 30 土曜どきゅめんと
- 12・00 映ふたりの天使
- 1・25 ゴルフ◇スト情報

テレビ朝日

- 6・00 闘将ダイモス
- 30 Nレーダー
- 7・00 若草のシャルロット
- 30 透明ドリちゃん「二人の泥んこ大将」
- 8・00 暴れん坊将軍「春を呼ぶ藪医者」松平健　北島三郎　天知茂　横内正　有島一郎　春川ますみほか
- 9・00 映「脅迫・幸福を買いませんか」小林桂樹　白川由美　水沢アキ　神山繁　小松方正
- 10・24 世界あの店この店
- 30 私は旅をする
- 11・00 映ロックフォードの事件メモ

日本テレビ

- 6・00 ヒット'78
- 30 ジャストNN天
- 7・00 新巨人の星「カケフとの対決」
- 30 ナイター「広島―巨人」＝中止の時＝7：30親子で勝負／8：00全日本プロレス中継「エキサイトシリーズ開幕戦」
- 9・00 「貝がらの街」＜終＞　三浦友和　大空真弓　若山富三郎　木之内みどりほか
- 10・00 ウイークエンダー
- 54 われら夫婦
- 11・00 ゴルフ

味わってみて下さい
豊富なメニューで皆様をお待ちしております
若いお二人のデートの場に
奥様方の憩いの場に
そしてビジネスでお忙しいあなたのご商談の場に
ゆったりとしたふんいきのグリルで料理をお楽しみください

◇ご好評ランチタイム
AM11～PM2　¥450
毎日　日替わりです
◇ご宴会のプランは洋食で……
4人様から70人様までの用意がございます
◇無料駐車券進呈…
お車でお食事のときは　隣の田町駐車場をご利用下さいませ

RESTAURANT BRASIL　いわき市平・田町・並木通り／いわき民報ビル2F☎(74)2990

日曜夜の番組

NHKテレビ
☆印は白黒

- 6・00　レッツゴーヤング「ガンバレ狩人／」山口百恵　野口五郎　西城秀樹　日暮しぼん
- 40　みんなのうた
- 7・00　N◇16全国の笑
- 20　お笑いオンステージ「失格／家庭教師」三波伸介　中村メイコ　都はるみ　由利徹　東八郎ぼん「減点ファミリー」
- 8・00　黄金の日日「将軍追放」城山三郎・原作　市川染五郎　栗原小巻　丹波哲郎　緒形拳　高橋幸治　神山繁ぼん
- 45　ローカルN天
- 50　ドラマ人間模様「事件」若山富三郎　大竹しのぶ　いしだあゆみ
- 9・35　NHKの窓「新人アナウンサー大いに語る」
- 45　N
- 10・00　視点
- 30　ふるさとのアルバム「切幡寺雨の縁日」
- 11・00　N◇10ローカルN天

NHK教育
☆印は白黒

- 6・00　サラリーマンライフ「現代ケンカ考」「マンション診断法」
- 45　聴力障害者の時間「広がる手話」
- 7・00　セサミストリート「ビッグ・バードの目覚まし時計」「グラウチの子守歌」
- 8・00　日曜美術館　○私と横山操　詩人・宗左近　○今週のギャラリー「マリノ・マリーニ展」
- 9・00　NHK劇場「不如帰」徳富蘆花・原作＝国立劇場　水谷八重子　片岡孝夫　柳永二郎　市川翠扇　菅原謙次　水谷良重　波乃久里子
- 10・30　若い広場▽俺たちと英五　河島英五ぼん▽若もの紳士録　作家・軒上泊▽マイブック　詩人・田村隆一
- 11・30　あすの経営　商店経営「販売戦略を見直す」

福島テレビ
☆印は白黒

- 6・00　SF西遊記・スタージンガー「おれも男だ／姫のため」
- 30　Nコープ
- 7・00　アップダウンクイズ
- 30　ナイター「広島―巨人」～広島市民球場～＝中止の時＝7：30欽ちゃんのこれが一番!!8：00日曜☆特バン「輝け!!テレビ怪獣SF映画25年」
- 9・00　東芝日曜劇場「霧の音」若尾文子　二谷英明　水谷良重　金田龍之介　長谷川哲夫　下川辰平
- 10・00　ラブラブショー「恩師も激励／謙治恋の猛アタック!!」新沼謙治　石野真子
- 30　日曜ロータリー
- 35　必殺商売人「手折られ花は怨み花」藤田まこと　草笛光子　梅宮辰夫　火野正平　鮎川いづみ　菅井きんぼん
- 11・30　あじたのお天気
- 35　うまい話

福島中央テレビ
☆印は白黒

- 6・00　笑点▽春の大喜利大会　牧伸二　東八郎　堺すすむ　佐々木しん也
- 40　淀川長治・映画の部屋
- 55　スタートピッグス（出演）かたせ梨乃
- 7・00　スターウルフ「恐怖の恒星間航行」東竜也　宍戸錠　高橋長英　谷川みゆき
- 30　すばらしい世界旅行「恐怖の断崖飛行・ハング世界の屋根を飛ぶ」
- 8・00　俺たちの祭「春の嵐」中村雅俊　檀ふみ　堀美奈子　篠ひろ子　三ツ木清隆　秋本圭子　角野卓造　津山登志子
- 9・00　西「ダーティハリー～火を吐くマグナム44／～」クリント・イーストウッド　ハリー・ガーディノ　レニー・サントーニぼん
- 11・00　私は旅をする～美と愛をたずねて～「スペインの火祭りに酔う」紀比呂子

Coffee & Pub　北欧館　平・田町　大貞ビル

NHK第1　1340KC

- 6・05　N解説
- 15　仲間の音楽会「こぎつね」「ブン・ブン・ブン」「メリーさんの羊」「四季の歌」ぼん
- 7・15　新聞をよんで　田中靖政
- 30　国会討論会
- 8・30　上方演芸会　漫談「方言あれこれ」笑福亭鶴光　漫才「カラオケは楽し」正司敏江・玲児
- 9・05　日曜名作座「蘆火野（あしびの）」森繁久弥　加藤道子
- 10・20　ラジオリサイタル　バイオリン・ソナタ　ト長調　作品30　第3ぼん
- 11・05　夢のハーモニー「アルハンブラの思い出」「前奏曲　ト長調」「練習曲　第1番」「メヌエット　二長調」「熊んばち」ぼん「ひき女の踊り」「赤い塔」「グラナダ」「禁じられた遊び」「メヌエット」「ソナタ　ホ短調」ぼん

NHK第2　1540KC

- 6・00　通信高校講座　地理B　福島達夫
- 20　通信高校講座　古典I乙（漢文）野村邦近
- 40　通信高校講座　古典I乙（漢文）野村邦近
- 7・00　精神薄弱者とともにわたしの手記「みんなの誠が今ここに」
- 30　イングリッシュアワー
- 8・00　通信高校講座　音楽I　末吉保雄
- 20　通信高校講座　保健体育「保健」田中恒男
- 40　通信高校講座　数学I　水谷弘
- 9・00　通信高校講座　数学I　水谷弘
- 20　通信高校講座　数学I　繁田淳臣
- 40　通信高校講座　数学I　繁田淳臣
- 10・20　通信高校講座　数学II A　五十嵐陟
- 40　通信高校講座　数学II A　五十嵐陟
- 11・00　イングリッシュアワー

ラジオ福島　1060KC

- 6・00　競馬レース結果
- 05　こちら情報センター
- 25　ナイター「広島―巨人」（広島）「クラウン―阪急」（平和台）＝中止の時＝6：25ラジオナイター娯楽版8：00歌謡ナイトスペシャル
- 9・10　夜のヒット歌謡
- 20　ファミリー・スタジオなつメロジョッキー
- 40　明日をつくる中小企業
- 10・00　ミュージック・フォー・ハート・イン東芝
- 20　世界の街角で
- 30　夜のミステリー
- 11・00　世の光
- 15　音楽の泉
- 35　青春の足音
- 45　夜のファンタジー
- 55　N天
- 12・00　ザ・ディスコティックショー
- 30　エアーチェック・プログラム

FM放送
☆印はステレオ

- 6・00　リクエストコーナー　DJ・石田豊
- 7・15☆歌謡ヒットアルバム「微笑がえし」「帰ってきたよ」「惜春の歌」「ひとり歩き」「迷い道」「かもめが翔んだ日」（お客様）渡辺真知子
- 8・00☆音楽のおくりもの「太陽の讃歌"アッシジの聖フランシスコの詩による"」カール・オルフ作曲
- 9・00☆ヤングジョッキー〈ニュー・ディスク特集〉「ロング・ライブ・ロックン・ロール」「セット・ミー・フリー」（歌と演奏）レインボー　パティー・スミス
- 10・20☆現代の音楽「念仏踊」（話）柴田南雄（きき手）丹羽正明
- 11・05　名曲のたのしみ　モーツァルトその生涯と音楽　歌劇「ポントの王ミトリダーラ」

東京⑫チャンネル

- 6・00　ダイヤモンドサッカー
- 45　天◇51番組ハイライト
- 7・00　ヤジヤジ歌うスタジオ　野口五郎　山口百恵ぼん
- 8・00　日曜ビックスペシャル「輝け／第1回テレビまんが主題歌レコード大賞」
- 9・48　顔◇すばらしい味の世界
- 10・00　黄桜歌謡ショー演歌一直線／「さゆり西田敏行かくれんぼ・一本杉の見える丘」
- 30　全米人気NO・1　青春ロック／パッピーデイズ
- 11・00　鬼探偵マニックス

フジテレビ

- 6・00　一発貫太くん「友情の大ファール」
- 30　サザエさん▽遠足のおこづかい▽ペットを愛して
- 7・00　SF西遊記・スタージンガー「夢を求める冒険野郎!!」石丸博也ぼん
- 30　ペリーヌ物語
- 8・00　オールスター家族対抗歌合戦
- 9・00　汽笛が響く「鉄路に歌うオロロンバイ」藤岡弘　丘みつ子　中田喜子　西村晃　范文雀ぼん
- 10・00　ラブラブショー
- 30　パンチDEデート
- 11・00　おもろい夫婦

テレビ朝日

- 6・00　こちらデスク
- 30　一休さん「しの字とひとやすみ」
- 7・00　メロディー・アタック
- 30　ライバル対抗／大合戦　司会＝横山やすし　西川きよし
- 8・00　「浮浪雲（はぐれくも）」渡哲也　桃井かおり　五十嵐淳子ぼん
- 9・00　西「ダーティハリー～火を吐くマグナム44／」クリント・イーストウッド　ハリー・ガーディノ　レニー・サントーニぼん
- 11・00　刑事バレッタ「青い翼の代償」

日本テレビ

- 6・00　日曜夕刊
- 30　家なき子「兄弟の輪」
- 7・00　スターウルフ
- 30　すばらしい世界旅行「恐怖の断崖飛行・ハング世界の屋根を飛ぶ」
- 8・00　俺たちの祭「春の嵐」中村雅俊　檀ふみ　堀美奈子　三ツ木清隆　寺田農ぼん
- 9・00　桃太郎侍「罪つくりな遺言」高橋英樹　藤岡琢也　茶川一郎ぼん
- 10・00　知られざる世界「人喰いザメ徹底研究・何故人間を喰うか？」
- 30　外国映
- 11・24　われら夫婦

☆…黄金の日日…☆

将軍追放
～NHK・夜8・00～

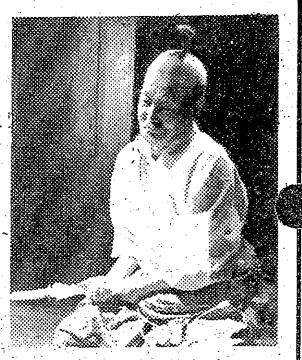
自刃する浅井久政

みもの

信玄の死は、織田信長（高橋幸治）の天下布武を急速に進めた。足利義昭は将軍の座を追われ、室町幕府は崩壊した。

天正元年八月、信長は、宿敵・浅井・朝倉の討伐をめざして、近江へ全軍を投入する。近江・浅井家には、信長の妹・お市（小林かおり）が嫁いでいる。木下藤吉郎（緒形拳）は、お市の方救出を買って出る。

作戦はみごと成功し、お市は、幼い茶茶（のちの淀君）ら三人の子どもを連れて脱出する。

翌日、信長軍はわずか二百の籠城軍を攻める。父・久政の切腹につづいて、若き名将といわれた浅井長政も、二十九歳の命をみずから絶った。

☆…俺たちの祭…☆
福島中央・夜8・00

春の嵐

隆之（中村雅俊）は、アルバイト先で、演劇をやっているという佐川（寺田農）に出会った。

ねばり強く役者を志している隆之は佐川と飲む機会を得て、その話の中で、彼とすっかり意気投合してしまった。

彼と同じ演劇集団に、入団する事を決心した隆之は、佐川からいくつかのきびしい条件を聞かされたその話の中で、最低三カ月の合宿生活を蔵の中でしなければならない事を聞かされ、さすがに考え込んでしまったが、いやがる直子（檀ふみ）を説き伏せ、自分は、独身だと、いつわって入団してしまうのだった。

☆…東芝日曜劇場…☆
福島・夜9・00

霧の音

つる子（若尾文子）は一彦（二谷英明）に恋をしていた。植物学者の一彦を追って、北アルプスの山小屋まできていた。一彦もそれを幸せと思い、東京にいる愛情のない妻との生活に区切りをつけたいと思っていた。

この山小屋の生活に、ある日、同じような男女を迎えた。つる子の友だちのダンサーの藍子（水谷良重）とピアニストの青江（長谷川哲夫）だ。だが、藍子たちは心中してしまった。しかもその日、東京の妻から、娘が病気だから帰京するようにとの手紙が一彦に届いていた。つる子は心中事件のショックから、置き手紙を残して姿を消した。五年後の今夜、お月見の夜にまた会いたいと。昭和十三年秋のことであった。

五年後、職を転々として芸者になっていたつる子は、北アルプスにやってきた。馬車を駆ってくれたのは、蹄鉄工の源吉（金田竜之介）だった。

【つる子は友達の心中事件に強いショックを受けていた】

日曜日

ききもの

歌謡ヒットアルバム
日・FM・夜7・15

若い女性DJ・三浦弘子のおしゃべりをはさみながら、今週のベスト5をきく。

曲は、キャンディーズの「微笑がえし」、新沼謙二の「帰ってきたよ」、榊原郁恵の「いとしのロビンフッドさま」、森田公一とトップギャランの「惜春の唄」、小柳ルミ子の「ひとり歩き」。

このあと、渡辺真知子をスタジオに迎えてミニ・インタビュー。

◆注　番組が変更になる場合があります。

来週のスタミナランチ
AM11：00～PM3：00　¥600

A・清沙蝦仁
・野菜入りエビ炒め
・白飯（ライス）
・漬け物
・木須湯（スープ）

B・宮保鶏丁
・とり肉辛味炒め
・白飯（ライス）
・漬け物
・木須湯（スープ）

C・紅焼茄子
・ナスと豚肉の辛味煮
・白飯（ライス）
・漬け物
・木須湯（スープ）

●26日(水)は駅前・平和通りの両店とも休まず営業いたします

中国料理　盧山
平・二町目（平和通り）　☎23―3321～2
平・駅前店（マルサビル3階）☎23―0632

住まいの美装専門店
住宅　各種建物内外部塗り替　お気軽にご相談下さい
●瓦・スレート吹付塗装
●トタン屋根ペイント塗り替
●外壁リシン
●各種凸凹吹付
●学校用黒板塗替致します
スズキ塗装産業　☎㉓2496平下荒川

第10回模型作品コンテスト
作品募集中
とき　5月4㊍5㊗6㊏日
ところ　いわき市文化センター2階大会議室
小学生、中学生、高校一般の3クラスに分け審査します。賞品もたくさん用意しました。どなたでも参加できますので5月3日までに『いいじまホビー』へお持ち下さい。
なおくわしくは『いいじまホビー』店頭又は電話でおたずね下さい。
電動ラジコンカー用のコースをとってあります。オーナーの方はどうぞ!!
主催　いわき模型クラブ
後援　たいら模型　東北模型専門店会
協賛　日本プラスチックモデル工業協同組合
事務局　いいじまホビー☎74―6414

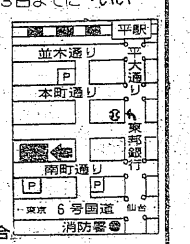

大食漢の私でも見事にやせました
西田式　10日でムリなくやせる法

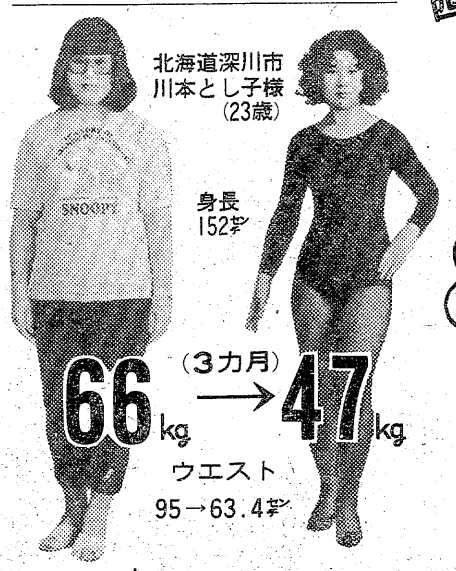

日本肥満コンサルタント協会員
漢方相談　ユザ薬局
小名浜・船引場　☎92―3358
専用の駐車場があります

今週の本棚

世界史はいま、重大な分岐点に直面している。戦後世界体制は、帝国主義体制の崩壊と分裂の決定的進行を基軸として巨大な破局へとむかいつつある。いまや危機が危機をよび、急坂をころげ落ちるように加速され、拡大していく過渡期である。

危機時代への指導原理

「不確実性の時代」

ジョン・K・ガルブレイス著　都留重人監訳＝TBSブリタニカ・二、二〇〇円

諸問題の驚くべき複雑さを考えるなら、前世紀の確実性が残っていると考えるほうが、かえっておかしいくらいである」とガルブレイスは語る。

大革命以来といわれたフランスの"偉大な実験"が左翼の大敗北に終わったのはつい先日の事。ユーロコミュニズムの旗の下、プロレタリア独裁を共産党の名の下に放棄した仏共産党書記長マッシュは、確実であった左翼連合のぎ折の理由を朋友社会党の低落に求め、社会党との非難の応酬を続ける。新しき社会主義の前途は暗く、社・共連合は冬の時代に入った。一方「銀珊瑚（さんご）の幾らかを船べりから投げ捨てきるを得ないと、笠信太郎が時の経済混乱を評したのは一九三一年！まさに七八年の現在を言い当てて

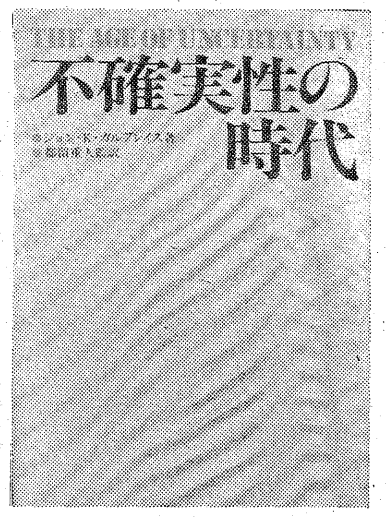

この危機感が我々を包囲している。本書のテーマもその"危機感"にある。前世紀において、レーニンは帝国主義の時代に対する明確な処方箋を書き、社会主義社会の到来の必然性を高らかに歌いあげた。リカードは、高度に発展した資本主義の永遠の繁栄に確信をもち、ケインズは資本主義が内蔵する諸矛盾をよりよき資本主義を実現する事によって可能とし、通貨管理体制の実現に自己の理念の正当性を見た。まさに、前世紀の巨人達は確信に満ちみちていた。今世紀に入ると、こうした確実性はほとんど残っていない。「人類が現に直面している千年王国を夢見たアメリカは、ベトナム戦争終結を契機に、慢性的不況に襲われ、膨大な国際赤字をかかえ、ドル不安は、国際通貨管理体制を崩壊させた。「嵐がつのれば船足を軽めて当座の危機を脱するために、金融ブルジョアジーは積み込んだ金銀珊瑚（さんご）の幾らかを船べりから投げ捨てきるを得ない」と、笠信太郎が時の経済混乱を評したのは一九三一年！まさに七八年の現在を言い当てているかのようである。

ガルブレイスは「新しき産業国家」（一九六七年）の中で、教育者・科学者階層に新しき政治勢力を見いだし、彼らの政治的集結力を期待した。が、それを基本的に支えていた「ケインズ革命」の決定的破綻（はたん）―それはドル不安に凝縮される―は近代経済学の欠点を暴露した。ガルブレイスは、近代経済学には"経済生活のすべては歴史的過程の一部である"という視点が欠落していると主張する。

本書は、英BBC放送の要請で書かれた。時代を切り開いた頂点的経済学者、思想家の変革の理念を二百年の歴史の中に位置づけ、多国籍企業等の現代的課題にまで論及し、確信なき時代への指導的原理とは何かを問うている。本書のごとき堅い性質の本がベストセラーになったのは、ドラッカーの「断絶の時代」以来であるところに、危機感の深刻化・一般化が象徴される。

（深谷）

削り方に徹しつつ

「順番が来るまで」

和田　芳恵　著
＝北洋社刊・1,200円＝

去年の十月五日、コスモス畑が秋風に誘われて舟をこぐようにゆれていた。そんなやさしさを抱いたままひとりの作家が静かな眠りの途についた。

少年のころの貧しさを淡々とした口調で語る時、あつきものがこみあげてくる。あまりにもきびしく暗かった部分を隠すこともなく、ふっとつれづれに思い出して素直に語れる時期がくることは、ひとつのはぐくまれた人生の終着駅であるかもしれない。それにふさわしいように、なが年尊敬していた岡鹿之助氏の装ていで最後の随筆集となってしまった。

作家は文章を書くことがあたり前であるから、ついでの折に自分のことを書くこともあるだろう。このごろ思うのは、たとえば親子でも夫婦でも、つながりの間柄であるというだけで至極簡単に相互間を理解しあっていると思っている考え方に対して、それは大きな誤りなのではなかろうかということである。勝手に解釈しているうちに、大きな誤差が思わぬところからはねかえってくる――。ましてや凡人が自分の心の中にあることを発表もしないでしまっておくのでは、決して通ずるものではない。それが良いとか悪いとかではなくて、ひとりの人間がこの世から消滅した時に、一体あのことを本当のところはどう思っていたのかと問いただしたくなる。作家にはそれを解明できる時がある。それは、書くことが自分の思考であり存在であるから。書いていれば文字となって形に残るからである。たとえウソであっても。

そうしたことを考えあわせて、父親と母親を書きたいと思う時、沸いてくるのは母親のことである。やはり和田さんの随筆にも「母というもの」と題して書かれてある。父親が脳血栓（せん）で倒れて生活が苦しくなった。和田氏が数えの十七歳であったころのことで、学校をやめて代用教員に採用され、札幌をたつ朝、母親がぼさぼさの髪で、さくの外に立ったまま、窓から身をのりだしていた和田氏の方をまるで怒ったような顔付きで見すえていたそうである。その時の母親の身のきられそうなせつなさを、何もいわなくても通じあえたそうである。心にしみいるとは、こうした文章のことをいうのではあるまいか。

（五十石）

春～初夏　日本植物図鑑―①「野の花」

高橋　秀男　著
（社会思想社刊・五八〇円）

「さくら前線北上す」ときいたのもつかの間、もうさくらの花は満開となってしまった今日今ごろ。野山を散策するのにはもってこいの日和となってきた。日ごろビルの中にこもりがち、あるいは雑踏にもまれ、車に慣れきってしまっている私達も時には、おにぎり弁当で野山へと赴いてみたいもの。片田舎に住んでいてさえ自然に親しむことがまれになってしまっている私のような人げっこう多いはず。

私達の住んでいるこの日本列島は、世界でも屈指の変化にとんだ植物がみられるというめぐまれた国土である。スミレ・タンポポは言うに及ばず、野山に咲く草花をみて歩くだけでも楽しいものでは…。意外に見慣れていても名前をしらない植物も多いもので、小さな子供たちに「この花は何ていうの」ってきかれてもしどろもどろのときが多い。日常いちばん身近なところに生えている草花でさえも、したしむほどにその種類の豊富なことにまずはおどろいてしまう。

そんな私たちに、とってもグーな本がでた。野山散策の折、片手に本図鑑をもって咲いている花を少し注意して見れば、その正しい名まえを知ることができるというもの。今までにない現場利用度をもって工夫されたユニークな図鑑の登場。

さああなたも野や山へごいっしょしませんか。おべんとうと水筒とこの図鑑をもって。

わらべは見つけた、小バラの咲くを、
野に咲く小バラ。
若く目さめる美しさ、
近く見ようとかけよって、
心うれしくながめたり。
小バラよ、小バラよ、あかい小バラよ、野に咲く小バラ。（ゲーテ）

（伊東）

ポケットタイプ図鑑
この花　知ってますか？

＜ヤマニ書房調べ＞

■寿司・天婦羅・うなぎ
◎仕出し料理2,500円より
上・中寿司、鉄火重、ちらしには茶椀むしがつきます
■営業時間　前11：00～後10：00

寿し源次
■第2第3水曜定休
※遠方でも出前OK■駐車場完備　平上荒川砂屋戸　☎23―0307

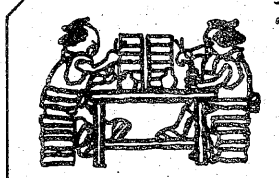
そば処　岸庵
平・白銀町　スカイセブンビル3F　☎21―4003

屋内外看板・装飾・企画・施行
箱岸美術広告社
営業所　平・佃町3の9　☎22 3333
本　社　平・十五町目2　☎74 6061

いよいよ28(金)日まで絶賛上映お見逃しなく!!
●忽然と姿を消した原子力潜水艦3隻の謎を追って世界へとぶボンド!!
■製作アルバート・ブロッコリ■監督ルイス・ギルバート■
●ロジャームーア

United Artists
A Transamerica Company
007シリーズ最新第10弾特別記念超大作
私を愛したスパイ
抜群のカーアクション大作
トラック野郎
アメリカ版
CIC
〈第1弾ドクター・ノオ〉から15年……
世界に広がる話題も難解に、最新第10弾はシリーズの総力をかけた超スケールの面白さ!

これがスター・ウォーズのルーツだ！フレッシュ・ゴーン
面白さ抜群！
奇想天外なアイデアを満載
SPACE WARS
監督・制作特撮ハワード・ジーム
主演ジェーソン・ウィリアムス
スザンヌ・フィールズ
ジョイパックフィルム
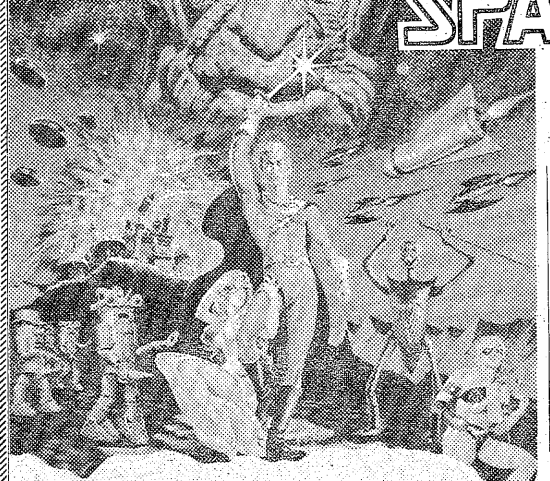
一触即発！
鬼才フリードキン監督が放つ超一級サスペンス最新作!!
■道なき道を3000キロ恐怖のニトログリセリンに命を賭けた4人の食いつめ者！

恐怖の報酬
子供から大人まで爆発的人気で
いよいよ29日(土)大公開
前売券発売中　大人学生共通1,000円　当日大人1,300円　学生1,100円
平駅前　世界館ビル地下1階　☎74―4558
毎週土曜日はオールナイト
洋画は聚楽館

家庭でできる手作り集 ③

家庭婦人

※…どこの家庭にも捨てるにはもったいない、という…※
※…端布やレースの余りやししゅう糸やフェルトなど…※
※…があるでしょう。そこで、それらの端物ばかりを集…※
※…めて、小さな小物入れ人形を作ってみませんか？…※

小物入れ人形

背中のファスナーを開げれば、お財布としても使えますが、スカートの中に綿を詰め、底に丸くカットしたフェルトをはれば、指抜き入れのピンクッションにもなります。型紙を拡大すれば、パジャマ入れにも応用できるのが魅力です。

●材料
白フェルト20㌢平方㌢1枚、ファスナー6.5㌢1本、レース7㌢幅25㌢、好みのししゅう糸、毛糸少々、綿少量、黄色のフェルト7㌢×4㌢、オレンジ色フェルト5㌢×15㌢、ししゅう針。

●作り方
①型紙に合わせて、フェルトをカットする。
②レースに好みの糸でクロスステッチやサテンステッチ、チェーンステッチでししゅうをほどこす。
③カットした頭部のフェルトを2枚重ねて、点線の部分をしっかり縫い、ウラ返して、綿を少しずつ顔の丸みが出るようにていねいにつめて、頭の上部を縫い止める。
④A（人形のスカートの内側に隠れる袋の部分、これは人形のボデーになる。）のフェルトにファスナーを付ける（上部5㍉の下から付け始めると、後で頭を付ける時にきれいに仕上がる）。ファスナーより下の部分はスソまで縫っておく。ファスナーを後ろ中心にしてスソから5㍉上を返し縫いで止める。
⑤ファスナーの付いた袋の前、横9㌢、高さ2㌢の中をなみ縫いして縮めてスモックのようにしておく。
⑥スモックのボデー2㌢下から2でししゅうしたレースを、ギャザーをとりながらスカートのように縫い付ける。
⑦ボデーに頭部を縫い付ける。縫い目はめだたないように上手に。
⑧頭部が付いたら、スモックの上に黄色のフェルトをチョッキのように巻いて縫い付け、オレンジ色のフェルトでウエストのサッシュベルトとネックのリュバンにする。
⑨型紙Cのソデを2枚とDの手2枚をカットしておき、Cの点線の部分を輪にして波線の所はなみ縫いでソデを作り、中にDの手を縫い止め、ボデーの左右に取り付ける。
⑩ししゅうしたレースやフェルトの色に似合う毛糸を頭部に好みのヘアデザインで取り付ける。その上にレースの帽子をかぶせ、目、鼻、口をししゅうする。ほほはピンクのホオ紅を塗る。

※スカートはレースばかりでなく、花模様の端布、フェルト、チロリアンテープなどでもよいし、ししゅうはドロンワークやビーズ、スパンコールをつけても豪華です。服装や髪型などは史実を調べて、歴史の人物をマネてみてもおもしろいでしょう。

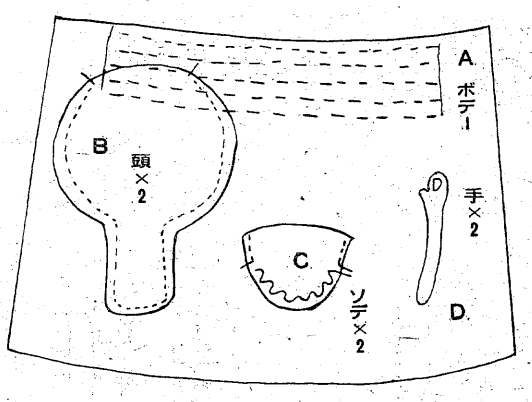

＝縮尺1/2大の型紙＝

～シャレた小物入れを　あなたもどうぞ～

育児

危険なくせ　心配のないくせ

赤ちゃんの"くせ"には自分の体をリズミカルにゆするとか、ある特定のぬいぐるみや毛布、タオルを抱きしめる、という常動行動が多いようです。

これは、赤ちゃんが自分でさまざまなストレスを解消するために、自然と身につけるもので心配はありません。

赤ちゃんによっては、お母さんのボタンや刺しゅうのハンカチなどを常に持っていたいという場合もあります。このようなとき、汚れたからといって無理にとりあげたり、洗ったりしないようにした方が賢明です。汚れのひどい時は、赤ちゃんの体調や気分の調子が良い時をみはからってから。

くせのなかで危険なものは、ヘッドバッティング（頭をうつ動作）や、ロッキング（体ゆすり）がひどくなったような場合です。お母さんの愛情がおもうように受けられなくなった反動で、自分のからにとじ込もってしまうからです。多忙なお母さんは十分に注意しましょう。

男のオシャレ学 (1)

フレッシュマンの季節。学生服や、ジーンズファッションからシャレたスーツに衣替えして、新入社員がオフィス街にデビューする。スリーピースにカラーシャツ、それにブーツ姿のファッショナブルな先輩ビジネスマンも増えているので、フレッシュマン諸君も、オフィシャルなオシャレにはあれこれ頭を悩ませるシーズン。さて、そのフレッシュマン、どこで先輩に差をつけ、個性を発揮することができるか。ひと味違う"おとこのオシャレ学"を――。

＝資生堂美容ニュース＝

ティーパーティーへの招待

ディナー・パーティーほど大がかりな準備も必要なく、集まる人数も四―五人から多くても十人止まり。お茶を中心にしたパーティーですから費用も安上がりだし、料理の方も簡単なお菓子でじゅうぶん。そんな気楽さが、なんといってもティーパーティーの魅力でしょう。そこで、ふだんの井戸端会議をちょっと目先を変えて、たまには気どったティーパーティーを開いてみませんか。

招待状は、正式には約三週間前に出すことになっていますが、そこは省略して、一週間前くらいに電話で問い合わせればよいでしょう。

時間は、外国ではだいたい午後三時～五時と決まっていますが、家庭の主婦の最も手のすいている時間ということで二時～四時ごろが適当のようです。

さて、招待した側の主婦がホステスをつとめるわけですが、まずテーブルのセッティングから。テーブルクロスは、布製のチェックのものが正式です。テーブルの中心に盛り花を飾るのも決まったマナーです。人数が多くてイスの足りないときは立食形式にすればよいでしょう。

客用のセットのティーカップ、取り皿、フォーク、スプーン、ナイフ、ナプキン、それにティーポット、魔法びん、ミルクポット、レモンの薄切り、砂糖、茶こし、湯こぼしなどをひととおり。

準備する食べ物は、サンドイッチ、サラダ、ケーキ（バウンドケーキかフルーツケーキ）、クッキー、チョコレート、フルーツポンチ、プリンなどで、このうちの二―三品がそろえばじゅうぶんです。飲み物はお客の好みに応じるために紅茶とコーヒーの両方を。アルコール類は出しません。

ホステスのエチケットとしては、手づくりの心をこめた料理を一品は必ず用意したいもの。もっとざっくばらんにするなら、お互いがあらかじめ打ち合わせて、それぞれ一品ずつお得意の料理を持ち寄るというのも楽しいでしょう。

招かれた側のエチケットとしては、ある程度きちんとした服装で行くこと、どんなに長くなっても二時間以内で切りあげること、などです。

気の合う同士

得意料理持参で

最新の流行をアレンジする
＊駐車場完備
福島信販加盟店
いわきテーラーズクラブ会員
注文洋服専門　大貝洋服店
平北白土・宮田　☎74 7672

体力造りは食肉から!!
いつも新鮮な定評ある牛豚肉
松阪牛特約店　肉の緑屋
本店　平・一町目　電23 0一八五～六
支店　平・平駅前通り　電74 二七九四

"くらしにうるおいを"
花の森
いわき市平字大町三一（ほんちょう）（六号国道沿い）
電74 八〇一七　21 四一八七（いはな）　21 二四四三（夜間）

おしゃれの原点は
ヘア・スタイルから

ビューティーサロン　さき
平大通り・カオルビル2F　☎21―4110

おいしい　かまぼこ
（無漂白）
源氏
株式会社　㈲志賀四郎商店
いわき市平薄磯字中街11　☎(39)3500代

映画雑誌のバックナンバー

実益

「未知との遭遇」や「柳生一族の陰謀」その他、やっと映画界にも、ヒット作がつづくようになった。支持者の根底が若者たちであることはいうまでもないだろう。

厚い映画ファンの層

＝ヒット作続く背景が一因？＝

旧家探索もひとつの手

この傾向に引きずられて、いま映画雑誌のバックナンバーの値段が急騰している。なんでも映画雑誌の復刻は技術的にむずかしいのだそうだ。

しかも資料的価値はある。マニアの思惑もからんで…というように考えると、これはムリもないだろう。

たとえば戦前の〝キネマ旬報〟で一冊一万円、これが特別号だと五割ぐらいは高くなるし、一年とか二年というように、まとまると倍の値段になってしまう。

≫ひとつのものを追求すれば　貴重な歴史遺産ともなる≪

「なんといっても、映画ファンの層は厚いですからね。ヤングから年長者まで。それに映画ファンといえば、映画をみただけでは満足しない。だから、権威ある映画雑誌なら間違いなく、値が出ます」（利殖研究家・A氏）。

問題は入手の方法だろう。古本屋にいっても、テキもこうした事情を知っているから、よほど場末の古本屋でもないかぎり、安値をつけていることありえないのだ。

そこで地方に〝埋もれている〟のを発掘することがポイントとなってくる。先代、先々代が映画ファンだったという旧家のウワサなどみみにすれば、敢然とアタックしてみることだ。ときには「あんなもの紙クズ同然」といった後継ぎがいたりして、意外な収穫にありつけるかも知れない。

そしてコツコツと集め、何年分かバックナンバーがそろったら、これはもうひと財産といっていいだろう。「たとえば十冊入手して、あと二冊で一年分が…というとき、はじめて古本屋に出かけ、少々高くてもそろえてしまう。これがうまい方法でしょう。なんといっても欠号の有無で値段は大幅に違ってしまうのですから」とA氏はアドバイスしていた。

おりからゴールデンウイークがやってくる。田舎にかえる、あるいは地方を旅行するというプランを持っている人も少なくないにちがいない。

それなら、せっかくのチャンスを生かして「映画雑誌のバックナンバー探し」といこうではないか。集めはじめると、これが結構おもしろいのだ。いまとき、情熱を燃やすとしたらこのていどのことしか…。

害虫退治は早目に

～殺虫剤は慎重に扱う

春も深まると害虫もどんどん繁殖します。それが増える前に退治するのが賢明というもの。家屋の防虫対策は早ければ早いほどいいのです。専門家の手をわずらわさなくてもこれだけのことはしておきましょう。

※　※　※

都会のハエは本当に少なくなりました。が、これにかわってさまざまの害虫が跳梁しています。いまではすっかりおなじみのゴキブリ、あるいはたたみ床に住みつく吸血虫家ダニ、さらに白アリもなかなかしぶとくがんばっています。

ゴキブリなど、暖房の発達した最近では四季の別なくガサゴサとはい回り、バイ菌をまき散らしています。

なにしろ、一、二〝ぴ〟のすき間でも潜んできますから厄介なシロモノ。穀類や油臭のあるものが大好物。米びつの周囲やガスレンジの近くを好んで出没します。なんといっても、食物を出しっ放しにしないこと。お米など引き出しに直接入れるのは避け、袋から出し入れするようにしましょう。そして使用後は袋の口を二重に折ってクリップでとめましょう。

退治法としては、夜、火気を消してから、ゴキブリの通り道や湿気のあるところなどにフェニトロチオン、ネオピナミンを主剤にした殺虫エアゾールを吹きつけておくのが効果的のようです。

これは家ダニ南京虫にも効きますが、たたみの下や床下には蒸散しない粉末のDDT、BHCをまくと薬効が持続します。

白アリとなると、これはなかなかシロウトの手にはおえません。害がひどい場合は一刻も早く専門家に連絡しましょう。しかし、日ごろから予防を講じておくことも大切です。それには床下の通気に気を配ること。また薬剤散布もいい方法です。

いずれにしろ、まず家屋を清潔にすることが害虫除去の第一歩なのです。そのあとで、いろいろと殺虫剤を利用するわけですが、薬品に関しての一般的な注意としては、食品、食器にかからないようにすること。幼児の手のとどかないところに保存すること。また、ものによっては火気、熱気を避けなければなりません。

害虫駆除のコツは「ひどくならないうちに」退治することでしょう。ちょうど、病気で〝早期発見〟が強調されているのと同じです。すでに虫の繁殖ははじまっています。一日遅くなればそれだけ数を増し、退治がむずかしくなってきます。

いまきら、これらの虫の害について述べなくても、家屋、人体におよぼす影響はわかっているのですから、面倒がらずにいまのうちにやっつけてしまいましょう。

早期発見、家屋を清潔に

白アリ・床下の通気に配慮

ギャンブル金言集

「女心と春の空」なのか、あるいは「男心と春の空」なのか。そんなことはともかく、春は天候が急変することが多いものだ。

となると、風と雨の影響を考えておかないと、競輪で勝つことはできない。

雨の場合についていうならば、メガネを使用している選手、追い込みタイプの選手が不利である。メガネについてはいまさら説明することもないだろう。

では、追い込み選手は？　これは物理的にいって当然なのだ。前走する逃げ選手の前、後輪から上がるハネをまともにうけてしまうのだ。

なんといっても、すごいスピードで勝負を争う競輪だ。ほんのちょっとした水滴をうけることだけで差のつくことはめずらしくないのである。

それに選手も雨によるスリップをおそれて、激しい先行争いや、競り合いを敬遠してしまうことが多い。競輪選手といえども人間なのだから、仕方がない。むしろ、こうした心理的な影響を計算することこそが勝利への道だ。

一方、風が出たらどうか。普通、ホームが向かい風で、バックが追い風であれば、逃げ選手に有利とされている。これは力を使うバックで追い風を利用してかなり楽に突っ走れ、余力をもって残る直線にフルに使えるというわけだ。この反対の場合、追い込みが有利になるのはいうまでもない。

となると、ファンの方も同じくらい神経を使わなければならない。自然の力を利用したものが勝つというのは、競輪にかぎらず、勝負ごとの鉄則なのだから。

競　輪

雨、風を無視するべからず

循環器・内科一般
斎藤内科医院
院長　斎藤　勲
平字紅葉町1（磐女裏）川中子バス停下車☎23－0750

内科
消化器科
循環器科
今内科医院
医師　今　憲二
医師　今　エキ
平字新川町10　TEL・㉔6412

内外ピアノ販売・調律・修理・塗装・据付
株式会社（ピアノマートいわき）
PIANOMART・いわき
1F／ショールーム　平・正月町（本局前）
2F／音教センター　電（22）5525

長谷川整形外科医院
日曜 祝日も午前中診療
〔入院随時〕　駐車場あり
院長　長谷川国男
平・五色町78〔平大橋近く〕☎74－5691

小野整形外科医院
院長　小野英徳
いわき市平谷川瀬字仲山町66
倉前バス停下車　☎22－2414代

「入院随意」
鈴木助産院
院長　鈴木ミヱ
副院長　池田敬子
いわき市田町五一　電㉔二七八八／産院専用㉓二九五八

内科　小児科　放射線科
福地医院
院長　福地摂男
いわき市平字才槌小路　電㉔八四五五

産科・婦人科・麻酔科
山崎産婦人科医院
院長　山崎正義
いわき市平字金ノ内二－三（菱川橋東）　電㉔七八三二

【入院随意】
遊佐内科胃腸科医院
いわき市小名浜字舟波沼三八　電（昼）㊹五六五五（夜）㊹四六八八（自宅）（ピンク）

内科　胃腸科　循環器科　呼吸器科
長瀬内科
入院設備あります
院長　長瀬克憲
四倉町上仁井田字北姥田　電㉜3－25

木村皮フ科泌尿器科医院
いわき市平字白銀町4－12
白銀遊園地前☎74－6622
（平駅・バスセンターより徒歩3分）

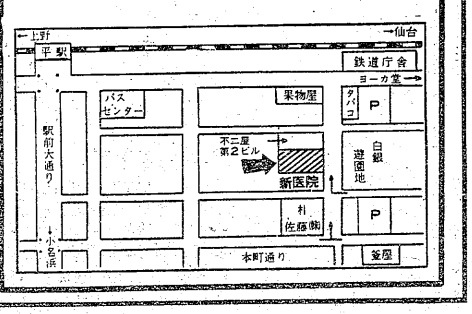

家族そろってハイクへ

春うららかな山・山

ゴールデンウイークを前に、いろいろと楽しいプランをねっている家庭が多いだろう。とかく、自然との接点の少ない現代っ子にとって、ハイキングなどは絶好の休日の過ごし方ではないだろうか。

ただし、そのための準備が必要である。まず消化器。いまのうちから「腹八分目」を実行し、あわせてナマものをひかえるようにしたい。

睡眠も大切だ。日ごろから睡眠時間の不規則な家庭は、生活のリズムを正しておきたい。このことは、連休明け以降の生活にも役立つハズだ。

春山ハイクは気候の変化がはげしいから、平地は晴れて暖かでも一歩、山に入るとひどく寒かったりする。ヤッケかセーター、それに折りたたみガサも用意しよう。

あとは休養も考える。遊びすぎて疲れてしまっては、せっかくの連休も逆効果となってしまう。そうしたことも計算にいれて、プランをねりたいものだ。

春山は家族のハイクを待っている。

長寿のヒケツ

趣味を持ち気分の転換を

二十九日は、いうまでもなく天皇誕生日である。天皇陛下は明治三十四年にお生まれになった。現在もご壮健だ。どの家庭でも、日の丸の旗を出してご誕生日を祝福する。

この日、皇居の二重橋は門を開放し、一般の参賀をお受けになられるため、天皇は皇居・長樋殿のベランダに出御されて、人々に答礼されるのがならわしだ。

ご壮健でいらっしゃることは、喜ばしいかぎり。そのご長寿を念じ上げたいものだ。

ところで、長寿のひけつとはなんだろうか。身心両面で安定した生活を送ることだろう。天皇陛下の生物に対するご研究は、すでにご趣味から専門の域に達していらっしゃるが、われわれも"趣味"を持ち、気分の転換を考えることが、ストレス渦巻く現代には必要だ。

食生活の管理、あるいは睡眠時間の適正、適度な運動など、さまざまなことが要求されるが、健康における精神作用の大きさを、天皇誕生日に考えてみたいものだ。

天皇の日蛙小さき声たつる　角川源義

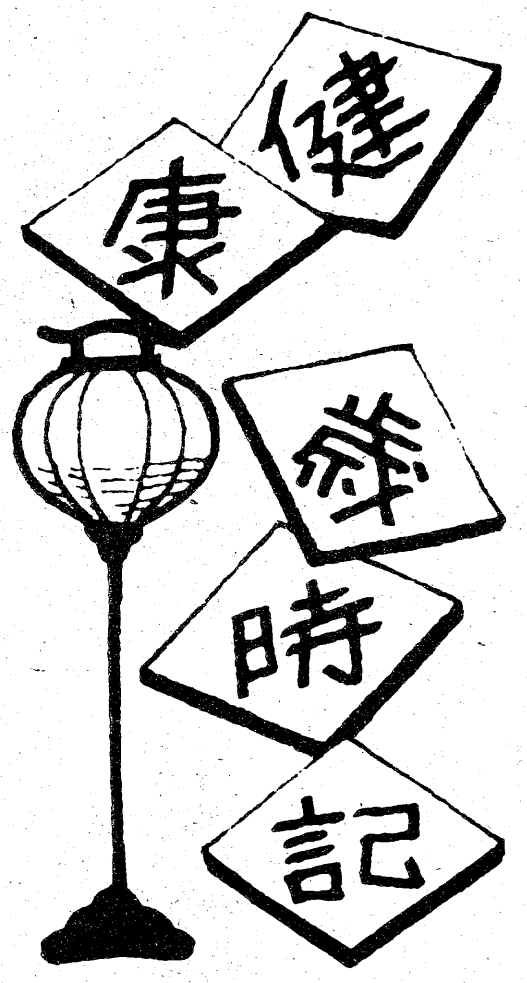

腐ってもタイ

料理にも重宝される頭部

魚の王様といえば、なんといってもタイだ。祝い事にかかせない魚で、いつでも魚屋の店頭でみかけるが、それでもシュンはある。

陽春四月から五月にかけて、桜が咲き、若葉がもえ出るころがなんといってもおいしいシーズンなのだ。よくいわれるサクラダイとは、タイの種類の名前ではなく、産卵期をひかえて体が鮮やかになることと、桜の季節にひっかけた俗称だ。

タイは他の魚とちがって、とくに頭部が重用され、潮汁、あら煮、チリ鍋、カブト焼きなどの料理がたのしい。その他、刺し身、なます、塩焼き、タイ飯、タイ茶づけなどが一般的だ。

成分的にはこれといった特徴はないが、日本人の好みに合っているだけに、食欲を増進することは間違いない。また、タイは筋肉がかたく、腐っても中まで腐らず、食中毒の心配はほとんどない。

あの「腐ってもタイ」という言葉はそこからきた。

尾がうちし俎ひびき桜鯛　宮井港青

レモンにも劣らぬ

ビタミンC多い、イチゴ

イチゴの盛りだ。日本にイチゴがやってきたのは十九世紀のはじめ、オランダ人によってもたらされた。そして明治の中期から本格的な栽培がはじまっている。

昔は露地栽培で、出荷期間も限られていたが、それが石垣イチゴからビニールトンネル栽培へと移行し、今ではハウス栽培。出荷期間もグーンと延びて、手に入りやすくなったのはいいことだ。

ところで、とかく間違いやすいのは、イチゴの栄養的実力である。

「レモンとイチゴとでは、どちらがビタミンCを多く含んでいるか」という質問、テレビのクイズ番組などでよくきかれる。正解はイチゴなのだ。イチゴ100㌘中に80㍉㌘のビタミンCがあり、レモンのそれは50㍉㌘である。

こうしてみると、もっと多食していいくだものがイチゴというわけだ。

ビタミンCには、血液の酸性化を防ぎ、疲労をぬぐい去る働きがあるが、一度にいくらとっても排泄され、貯蔵できない性質のもの。それだけに、毎日、食べた方がいいのだ。人間の一日のビタミンCの必要量は約60㍉㌘。大粒のイチゴなら五、六粒で十分だ。

ただ毎つぶし食べあ、それでよし

中村　汀女

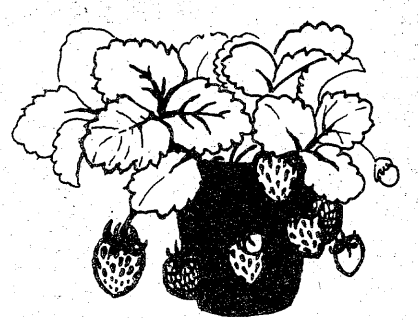

♣モーニングティータイム♣
（AM7:30～PM1:00）
●ブレンドコーヒー（厚焼きトースト付）…￥250
●ブレンドコーヒー……￥200
★営業時間★
平　日　AM7：30～PM9：00
日祝日　AM10：00～PM8：00
●カフェテラス すゝき
平・田町（ひかり座前）☎23－0567

ヤマハピアノ
エレクトーン
小山商会
内郷綴本通り　電㉖3576

子犬在舎案内
●ポメラニアン　●コリー
●柴犬　●ヨークシャテリア
◆美容室ホテル完備（予約制）
エトワールケンネル
小名浜字本町55　電53 5070

キリン生ビール
始めました
ひら多
小名浜・沖見電54 9941

手づくりの楽しさ　受講者募集中
いわき民報　陶芸教室

【教室所在地】
いわき市平字旧城跡15の15●平駅から3分
丹後沢入り口

【講　師】
▷主任講師　緑川卓志先生（陶芸家・無形文化財故宇野宗甕師に師事）
▷専任講師　緑川宏樹先生（走泥社同人）

【指導内容】
⊙6カ月間第1期―初級（手びねり）
⊙6カ月間第2期―中級（ロクロ成型）

【入会金と月謝】
入会金　5,000円　月謝　5,000円

【授　業】
▷金曜日・土曜日（AM9：00～正午・PM2：00～PM5：00・PM6：00～PM9：00の3部）どれでも自由に選択できます

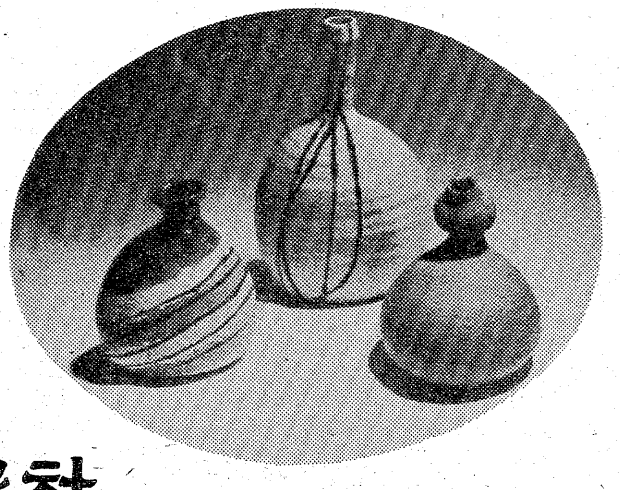

【お申し込み・お問い合わせ】
株式会社いわき民報社
本社　〒970 いわき市平字田町63-7　☎23-1666代
■小名浜支社☎92 3560　■常磐支局☎42 2380　■勿来支局☎勿②2903

春の人口なだれ 1,367人

大学なく職場なく 進学、就職者が流出

春先のなだれ現象、といえば、いわき市の人口減。今年も一挙に四ケタの流出超過となった。市統計課がまとめた四月一日現在の人口は三十三万五千四百三人。前月を千三百六十七人も下回った。春の就職・進学シーズンを迎えるとてきめんにあらわれるこの現象、「大学と企業の誘致以外に・対症療法・はない」ということになる。

社会動態は転入千七百九十一人、転出三千三百四十一人で、千五百五十人の社会減。逆に、自然動態は出生三百五十三人、死亡百七十人、差し引き百八十三人の自然増となった。高校卒業生を中心とした就職・進学のほか、官公庁などの異動月（三月）を反映、人の出入りがすごぶる活発だったのも例年通り。

地区別では磐城二百八十七人をトップに、勿来百九十五人、平百六十二人、内郷百四十八人、常磐百四十一人、四倉百二十六人など軒並み減った。いわゆる・総なだれ現象・に見舞われたわけだが、ひところと違って千三百人台の流出にとどまったのが救いといえば救い。三十三万五千人台はかろうじて確保できた。

性別では男十六万二千三百二十九人、女十七万三千七十四人。順調に伸びていた世帯数は九万二千四百六十世帯と、人口同様ここにきて前月の九十五世帯減となった。

いわきの人口
（4月1日現在）

地区	世帯	人口	減
平	21,948	78,486	162
磐城	19,224	70,245	287
勿来	13,898	51,378	195
常磐	9,857	34,017	141
内郷	10,146	34,282	148
四倉	4,779	18,582	126
遠野	1,830	7,660	69
小川	2,045	7,958	26
好間	4,025	13,678	57
三和	1,254	5,382	60
田人	994	3,793	47
川前	623	2,632	19
久之浜大久	1,837	7,310	30
計	92,460	335,403	1,367

「八方にらみの松」をしのぶ
記念碑と写真集出版
あす大国魂神社で除幕

いわき市平荒田目地内の甲塚にあった・八方にらみの松・は枯死したため去る二月二十日、関係者の見守る中で伐採されたが、この松の思い出を永く後世に残そうと地元の人たちが中心になり、記念誌出版と記念碑が建てられ、あす除幕式を行う。

この甲塚は約千三百年前に築かれた円墳で、国の史跡に指定されている。一説によると豪族の墓とも、あるいは賊軍のカブトを埋めたところともいわれている。古墳の上にあった樹齢数百年の老松が・八方にらみの松・である。ところが四十八年、この松に落雷があってから次第に衰え、回生手術のかいもなく遂に枯死したもの。

◆記念誌出版＝フリーカメラマン・草野日出雄氏のふるさとシリーズの別冊で、史跡かぶと塚保存会と草野氏が共編したもの。誌名は「八方睨（にら）みの松の一生」＝夏井の里ものがたり＝、B5判、百七十六ページで二十四日発売、定価千五百円、発行所はましん企画。草野氏は四十五年以来、甲塚と老松の写真を撮り続けてきたが、史跡保存会からの要望もあって共編出版となったもの。

◆記念碑の除幕＝「八方にらみの松」の姿を後世に残すため、草野日出雄氏が奉納を申し出て実現することになったもの。保存会や地元有志からも協賛の協力があった。タテ約四メートル、横約一・五メートルの自然石に四十五年撮影した松の写真を石に刻み、「樹魂」の題字は大平華泉氏が揮ごうした。大国魂神社境内に建立し、明二十三日午前十時から除幕式が行われる。

【⑮完成した八方にらみの松の記念碑⑯出版される「八方睨みの松の一生」】

珍しい〝六色の虹〟
緑化運動切手ポスター

○…「オヤッ？　この虹（にじ）は六色だよ」―と見る人の首をひねらせているのは、郵政省が五月二十日に発売する国土緑化運動切手のポスター。

○…同切手は、同日、高知県・喜ケ峰森林公園に天皇陛下をお迎えして、植樹祭を行う同運動を記念し五千枚が発行される。

○…図案は森林と足摺岬、中間に明るい未来を示す虹を配してある。ところがこの虹、「あい色」の一色が欠けた〝六色の虹〟。同省切手室の説明では「デザイン効果の上から、仕方なく六色にしたんです」とのこと。

【六色虹の記念切手】

電話教室に参加最高
〝業績高める窓口〟と認識

消費、受注低迷時代、声の応対一つに商談成立の有無がかかっているといわれる電話の窓口の効果を高めようという電話教室が、十八日午後一時から市文化センター大講義室で行われた。

平電報電話局が主催、新入社員教育を兼ねて特設したもので、二十七事業所から百三人が参加する最高の集まり。大半は女性だが、新人は約半数、再教育組が多いことにも事業所の認識の高さがしのばれた。

佐藤平局長があいさつの中で、電信電話の在り方を説明。植田サービス管理係長が「電話上手があなたを生かす」と実例を取り交ぜて講話。「新ビジネスと電話」「電話とそのマナー」の映画があって、こんどはゼロ番サービスおなじみのクイズ。

実技指導に移り、伝言、間違い電話の受け方などを実演しながら、川角、矢内両職員の指導で一時間近くみっちり勉強した。

勿来地区開催は二十七日を予定していたが、都合で五月十一日午前十時から勿来商工会館で開くことに変更した。参加申し込みは勿来局②2000番か平局㉒0005番。

【とっさの受け答えを勉強する電話教室】

あす磐城珠算振興会総会　磐城地区珠算振興会の総会は二十三日正午から、磐城商工会館二階大ホールで開く。

勿来二小のPTA総会　勿来二小PTA（秋元俊克会長）では、二十三日午後一時から同校で総会を開く。

磐城地区の粗大ゴミ収集日　磐城地区四月第五週（二十四～二十八日）の粗大ゴミ収集日程は次の通り。

▽二十四日＝林城　金成　飯田　米田　久保　走熊　上・下蔵持　下矢田　御代▽二十五日＝下川　黒須野　泉ニュータウン▽二十六日＝大原一・二区　新地　神成塚▽二十七日＝玉川団地　岩出▽二十八日＝港ケ丘　三崎　綱取

ヘアさん

9226　中島安男

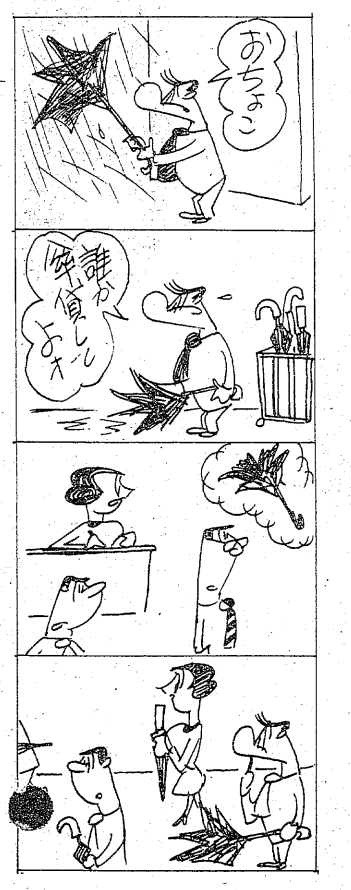

くらし　随筆
ふるさと
藤江　皓

「かにかくに渋民村はこひしかり思い出の山思い出の川」石川啄木が、異郷の地で故郷渋民村をしのんでつくった有名なうたである。

◇

感受性の強い少年時代を過ごした故郷は、〝かにかくに〟理由なしにとにかく、目に映ったもの、はだで感じたもの、すべてが思い出に残り、懐かしいものである。

第三者からみれば、鳥も通わぬ山深い里での苦しい生活、交通の便が悪く、また景色とて特段見るべきものもないような、あのどこがよくて啄木みたいな心境になれるかというでしょう。宮城県境の岩手の山村に生まれた私は、少年時代に仙台市へ出た。村は北上山系の小高い丘に囲まれた盆地で、中心を北上川が悠々と流れている。

村は取り立てて皆さんへ紹介できる著名なものは何ひとつない。毎年訪れる雨期の洪水ぐらいである。歴史をさかのぼれば、当いわき市とは若干の縁がある。義家が安倍氏追い打ちのさいの古戦場「川崎の棚」跡が、ある程度の寒村である。しかし私にとっては路傍の石、一本の古松、小川の流れなど、すべてが思い出である。故郷を離れてから四十年後の現在でも、ちょっと目をつぶれば瞼の裏に、パノラマの如く故郷の風景を始め思い出は蘇る。

少年時代には、ことに故郷がこいしく、停車場の汽車を見に行き、帰郷のできないさびしさの心を慰めたことも度々であった。そんなとき、ひと知れずそっと目頭を指でおさえたこともあった。

◇

「古里の山に向かいて言うことなし古里の山は有り難きかな」故郷を思う心情をよく表現していると思う。いつの時代の少年も故郷を恋い、慕いて成長することであろう。思い出を心の中に秘めて。

（勿来電報電話局長）

シーガルクラブ お花見パーティー

小名浜ショッピングセンター友の会「シーガルクラブ」発足記念お花見パーティーは、二十四日午後二時から鹿島町のウエディングプラザ・いわやで開く。

パーティーは、お楽しみ抽せん会、林ルリ子（テイチク）歌謡ショー、常交ブルーラインズのバンド演奏、カラオケのど自慢大会など。

ななはま

◉…日本交通公社労働組合は二十二日午前八時から三日間ストに入った。いつもは二十五人の社員で応対連絡ににぎやかな同いわき支店もシャッターを閉ざして、スト決行、臨時休業の張り紙。

◉…閉め切ったトリデの中では、稲荷支店長が一人で電話応対から連絡、コンピューターで切符の確保に孤軍奮闘。

◉…二十二日は連休二十九日の一週間前。切符の予約日だが、全国的な予約洪水にほとんどが「ノー」、これをまた申し込み客に電話で断るなどキリキリ舞い。

◉…ストは二十四日まで続くが、ゴールデンウイークが控えているだけに手が抜けない。とはいっても二十五分の一、意地と根性だけが支えとか。

干やなぎ・うにの缶詰
生鮮珍味
◈御贈答、おみやげに
全国地方発送承ります
丸市魚
いわき市平字四町目　でんわ74-2213

御存知ですか？
日本とオーストラリアの医学者・栄養学者の共同研究で完成された素晴らしい保健食品です
最高級保健食品　クロスタニン
CGF クロレラエキス ＋ にんにくエキス ＋ 大豆レシチンエキス ＋ 落花生エキス ＝クロスタニン
上記の主成分を特殊配合して相乗効果を最大に高め医学的栄養学的にその効果を世に問う商品です
疲れやすい方　夏バテの方　成人病予防　体質改善のため　是非お試し下さい
各種資料等無料で差し上げます　お気軽に販売店に御来店下さい
代理店　福島クロスタニン　☎㉓4172
いわき市平字一町目2　シラドヤ商事㈱内　片寄英資
製法特許出願
第50―110485号
アメリカ　イギリス　フランス
西ドイツ　イタリア　ブラジル
オーストラリアほか

80粒　2,900円

知名度アップ作戦

市の都市問題調査会でも提言

国内外に いわき、いわき

駅名、測候所、市長も私案

いわき市は二十一日午後、市役所で五回目の都市問題調査会を開いた。市長の私的な諮問機関である同調査会が発足して半年余。前回・初提言」の形で集約されたいわき市の「知名度アップ作戦」をたたき直した結果、駅名変更など官民一体となって関係機関に働きかけるべきだとする方向づけがなされた。

同調査会は田畑市長がかねてから構想していた「市政調査会」を市の・準付属機関・として位置づけたもので、既存の審議会などとの競合を避けるため、①同調査会から出てきた意見は拘束力をもたず、市長の意思決定の参考とする②あえて統一的な結論を求めず、各論併記的に意見を提示する―といったワクがはめられている。

サロン的な自由討論機関ないしは公営井戸端会議ともいえるものだが、その・初仕事・としてとりあげられたのが「いわき市を知っているひとが少ない、どうしたら知名度をアップできるか」だった。このテーマに沿って前回は平競輪場や小名浜港、小名浜測候所、国鉄各駅などの「いわき」化が提言され、事務局が調査した現状と問題点を踏まえて、さらに実現可能な名称変更について検討を加えた。

たとえば、駅名変更。改称に伴う地元の経費負担、地区住民の同意が得られるかどうかといった問題があるが、市長は知名度をアップするにはこれが最も効果的として、「費用がかかるなら初年度はとりあえず南端の勿来を『いわき勿来駅』に、平を『いわき中央駅』に、無人駅の末続を除く北端の久之浜を『いわき久之浜駅』に改称するなど年次計画でやっていかなければならないと思う。いずれにせよ住民の合意が必要となる」と私案を披露。

委員からも「平競輪場はいまやすっかり有名になった、『いわき平競輪場』と改めても問題はないはず」、またスイスのジュネーブに本部をもつ世界気象機関にも知られ、世界的に利用されている小名浜測候所の改称については「国際的に『いわき』の名を売ることができる」、さらに事務局提案の常磐自動車道インター・チェンジ名としては「正式に決定しているわけでもないので、仮称の勿来、湯本、好間三インターをそれぞれ『いわき勿来』『いわき湯本』『いわき平（あるいはいわき中央）』とするのは容易ではないか」などといった意見が出された。

同調査会の意向としてはおおむね現名称を生かしながら、その頭に「いわき」をかぶせるというもの。広く市民の合意を得るためにも市民アンケートを実施したり、直接委員が住民の声を聴くなどすべきだとする一方、市長も民間の盛り上がりをバックに精力的に関係機関に働きかけるとした。

地域民の合意得ながら推進

【いわき市の知名度アップに・秘策・を練る都市問題調査会のメンバー（立っているのが市長）】

あす市民マラソン

市営陸上競技場　家族ぐるみ参加募る

平青年会議所、平地区体協主催、市教委後援の第七回市民マラソン大会は、二十三日午前九時から十時まで市営いわき陸上競技場の会場で参加を受け付け、十時半スタートで行われる。小学生以上ならだれでも参加できるこのマラソンは、例年家族ぐるみで、全市的な参加へ発展している。

午後零時半からは・いこいの広場・へ催しを移し、金魚すくい、綿アメ、みそおでん、飲みものが提供される。

全港湾7・18%で妥結

春闘、平活版は8・03%

春の賃上げ三万円を要求し、二十一日午前八時から二十四時間ストに入った、全港湾小名浜支部（橋本増枝支部執行委員長、組合員四百二十人）は、同日午前九時半に妥結、ストは一時間半で解除した。

会社側は組合にさる十五日、八千五百円（五・九%）の有額回答を示した。これに対し、同組合は回答を不満として、同日午前八時から二十四時間ストに入ることを会社側に通告、一方会社側は地労委にあっせんを申請、二十日午後一時から今春闘では初めてのあっせん作業が開始されたが、不調に終わった。引き続いて、労使代表による自主交渉が夜を徹して行われた結果、二十一日午前九時半にようやく歩み寄りが見られ、九千八百円（七・一八%）で妥結、ストは解除された。

いわき市内では、さる十九日に妥結した平活版の七千三百四円（八・〇三%）に次いで二件目。その他の組合は、一部で妥結はしていないが有額回答を取り付けた程度で、全体的には要求がようやく出そろったところ。

理由なき心中と家族たち

二十一日午前十時ごろ、いわき市勿来町窪田熊ノ道地内の林道に止めてあった普通乗用車の中で、排気ガス心中をしていた男女の身元は、女性は千葉県君津市広岡二五五、唐鎌栄子さん（三三）、男性は東京都台東区西浅草二丁目二五ノ一六、サパークラブ・ウエーター木村繁彦さん（三三）とわかった。

しかし、いわき南署が家族から聴いたところによると、二人には結婚の話が進んでおり、心中するような動機は見当たらなかった。

無免許運転男を逮捕

いわき中央署は二十一日午後三時四十分ごろ、いわき市久之浜町久之浜字大場五ノ三、建設業金井政雄こと金壹培（きむいちばい）（四七）を無免許運転の現行犯で逮捕した。

金は同時刻ごろ、無免許で妻の普通乗用車を運転、同字北町地内の市道交差点で、左右の安全を確認せず直進し、出合い頭に右側県道からきた同市平北白土字上平二九、会社員伊藤輝吉さん（三〇）運転の普通乗用車と衝突。伊藤さんからの通報で駆けつけた同署員に捕まった。金は最初から免許を持っていない。

勿来勤労ホーム で料理教室

いわき市勿来勤労青少年ホームの料理教室は、二十四日午後六時から、同ホームで行う。講師は小松満子さん。

【内郷局で発売された切手の趣味シリーズ第一号】

趣味の切手集第1号できる

内郷局が200部限定発売

内郷郵便局と内郷郵趣会は逓信記念行事として切手集を作り、・切手の趣味シリーズ・を六回続けることにした。

第一号は切手趣味週間切手集で、五十一年四月二十日発行の「一機織図」、そして本年記念発行の「寛文美人図」と三回の切手趣味週間切手をセットにし、切手の絵の内容を説明した切手マニアにとっては見逃せない切手集。

値段は切手代の三百五十円、限定二百部。

美容講座からボランティア学級まで

中央公民館で参加募る

楽しみながら教養を身につけよう、と市立中央公民館（鈴木晋太郎館長）は、一般市民を対象として五月から開く市民講座（学級）の受講希望者を募集する。受付開始は二十四日からで、各講座とも定員になり次第、締め切る。

開講するのはボランティア学級、アートフラワー教室、料理教室などのほか、中学生を持つ母親を対象にテレビ番組を利用しての奉仕活動を盛り上げることをネライに、現在活躍中のボランティア・グループの事例を紹介するほか、福祉関係者をアドバイザーとする討議や講演なども組まれている。

ボランティア研修会

いわき市社会福祉協議会、奉仕銀行いわき支店共催の「ボランティア研修会」が五月七日午後一時から、平市民会館にボランティアなど約二百人を集めて開かれる。

同研修会は、市民サイドからの奉仕活動を盛り上げることをネライに、現在活躍中のボランティア・グループの事例を紹介するほか、福祉関係者をアドバイザーとする討議や講演なども組まれている。

テレビ婦人学級、（[illegible]）を講師に招いて暮らしに役立つ「身近な法律を学ぶ民法教室」「若さと美容をいつまでも」の婦人健康教室など初めてのものも含めて計十六講座。

会費は幼児家庭教育学級、青年ゼミナールが各二百円、ボランティア学級が千円で、残る十三講座は千五百円。期間（曜日）、対象、定員などは次の通り。

▽ボランティア学級（五月十八日～十月五日・第一、三木曜午前十時～正午）一般婦人＝三十人▽アートフラワー教室（同十二日～七月十四日・毎週金曜同）同＝同▽幼児家庭教育学級（同十七日～十月四日・第一、三水曜同）幼児を持つ母親＝五十人▽料理教室（同八日～七月十日・毎週月曜同）一般婦人＝四十八人▽日本舞踊教室（同十日～七月十二日・毎週水曜午後一時半～三時半）同＝三十人▽テレビ婦人学級（同十六日～三月二十日・第一、三火曜同）中学生を持つ母親＝同▽おつまみ教室（同十三日～七月十五日・毎週土曜同）一般婦人＝四十八人▽華道教室（同九日～七月十一日・毎週火曜午後六～八時）同＝三十人▽着付け教室（同十日～七月十二日・毎週水曜同）同＝五十人▽婦人健康教室（同・毎週水曜同）同＝三十人▽文化財教室（同十五日～六月十九日・毎週月曜同）一般成人＝五十人▽盆栽教室（同十一日～七月十三日・毎週木曜同）同＝三十人▽釣り教室（同八日～六月四日・毎週月曜同）同＝同▽くらしの民法教室（同十二日～六月九日・毎週金曜同）同＝五十人▽青年ゼミナール（同十九日～三月十六日・第一、三金曜同）青年男女＝三十人▽料理教室（同八日～七月十日・毎週月曜同）一般婦人＝四十八人

●新発売●
磐城平　五万石饅頭
いわきあられ本舗　味覚堂
■平・古鍛冶町　■大黒屋国道前　■ヤン・ヤンIF

らくらく
メーカークレジット
3回払い～20回払い
カメラ月販（株）加盟店　カンノカメラ店
平・中町・大黒屋近く
TEL・74―7557

ご家族連れで…
いわき市中央卸売市場
←小名浜　鹿島街道　平→
美光石油　←イデ
珈琲専科　イデ
AM8:00～PM12:00
年中無休●大駐車場有

メガネ
年中　5割引き!!
―メーカー希望小売価格―
◆品質・技術
＋メガネ保険付き
もうメガネは高くありません
当平地区のみなさまに、年中5割引きでご奉仕致します。もちろん品質、技術は万全、是非一度あなたの目でお確かめ下さい。
メガネセンター平店
平字田町65の1　☎21―3339　☆チェーン店／福島・仙台・石巻・青森・八戸・盛岡・山形・米沢・新潟・古川
メガネの流通革命
立体橋　平駅　平店　並木通り　清水医院　三〇米道路　平駅より歩いて3分

小名浜明大会が誕生

小名浜明大会創立総会は二十一日午後六時から、いわき市小名浜字定西、割烹雷鮨に小名浜地区在住明治大学卒業生三十余人が参加して開かれた。加藤武久明治大学校友会いわき支部長があいさつ、経過報告、規約審議のあと次の役員を選んで発足した。

▽代表幹事＝長瀬寿夫▽副同＝平山敦士　小松金作▽幹事＝斎藤博　馬目正一　竹中宏　小野民平（庶務担当）▽会計＝布施勝利▽監事＝鈴木恒夫

会と催し

※23日——

【平市民会館】▽平傷痍軍人会定例会（9時）▽睦テルバレエレッスン（10時）▽睦バレエレッスン（13時）

【磐城市民会館】▽軍恩連いわき支部総会（10時）▽法事（11時）

【小名浜公民館】▽東署銃砲類検査（9時）▽日本生命子供映画会（10時）▽西小学校10周年記念式典（14時）

【常磐公民館】▽VYS（9時）

【いわき産業会館】▽功和堂中国物産・中国書道用品展示即売会、浜支部臨床検査学会（9時）

【文化センター】▽安積同窓会いわき支部総会、サークルフレンド、ガールスカウトスカウティング、将棋大会（9時）▽クラシックギター講習会、ピアノエレクトーン発表会、民謡一楽会例会（13時）

※24日——

【平市民会館】▽いわき地区同盟第13回定期大会（7時）▽経済土木課長会議（13時）

【小名浜公民館】▽東署銃砲類検査（9時）▽労働保険料事務（10時）

【常磐公民館】▽民謡サークル（13時）▽ソフトボール協会抽選会（18時）

【ことぶき会館・いわき民報ビル】▽日本タッパーウェア講習会（10時）

【しゃくなげ会館】▽友の会レザークラフト教室、同着付け教室（10時）

【いわき産業会館】▽いわき商工会議所新入社員セミナー（9時）

【文化センター】▽月曜コール例会、磐陶会例会（10時）▽日本民踊協会例会（13時）▽淡交会青年部茶碗学習会、華悦会例会、シンファニックウインドアンサンブル例会、詩吟サークル例会、サークルたんぽぽ例会（18時）

株式・前場

週末の市況は、手掛かり材料難と月末接近から材料含み銘柄の個別物色から小反発してはじまった。業績回復の厚木ナ、円高による為替差益から農産工、原油のタンカー備蓄から三光船中心の船株、また、岡理ゴム、新電元、白煉瓦などの仕手系株が個別に物色された。半面、本田、リコーなどの先駆した優良株は見送られた。

大引けにかけ押し目買いが入りしっかりした。

主な高い銘柄は藤沢薬十円、東燃七円、京三製九円、TDK三十円、富士電十三円、日光学十円。

主な安い銘柄は長谷工十円、第一薬六円、理研ビタ六円、丸善十円。

（地元銘柄）呉羽化七百三十円、岡理ゴム六百五十五円、白煉瓦三十八円、常陽銀出来ず、東北電力千百十円、常磐興百七円。

日経ダウ五円高の五千五百八円四銭。出来高一億六千万株。

（平・水戸証券調べ）

あすの運勢

小川石洲

四月二十三日（日・赤口）

【1月生】周囲と協調して順調に運ぶ、人との和が大切

【2月生】無理すれば結果マイナス、冷静に転機を待て

【3月生】身辺に悩みが生ずる暗示、落ちついて取り組め

【4月生】あれこれ思案して迷いがち、軽々しく動くな

【5月生】新しいことは十分検討し当たれ、先走り禁物

【6月生】行動いかんでスムーズに運ぶ、誠意で当たれ

【7月生】過ぎたことにこだわるな、心機一転して前進

【8月生】運に空転があり苦労する、先走ればつまずく

【9月生】周囲の協力を得て成果あがる、独走つつしめ

【10月生】あれこれ迷って好機逃す、思い切って進め

【11月生】自信があれば大いにやれ、[illegible]をつくるな

【12月生】なかなか計算どおりにはいかぬ、冷静さ必要

◇　◇　◇

四月二十四日（月・先勝）

【1月生】思い切って出て成果あがる、だが敵つくるな

【2月生】周囲の流れに乗りスムーズ、逆らえば自滅す

【3月生】義理人情にからまれ動けぬ、深入りつつしめ

【4月生】多少の無理も通る運がある、積極的に当たれ

【5月生】不安のようでも案外良好、周囲と協調し有利

【6月生】周囲の動きをみて行動せよ、軽々しく動くな

【7月生】運気が不安定で変化が多い、じっくり取り組め

【8月生】まずまずの成果があがる、自信持って当たれ

【9月生】たとえ失敗してもあきらめるな、前途明るい

【10月生】他力に頼っていては進まぬ、自力でがんばれ

【11月生】いたずらに先走ればつまずく、慎重に取り組め

【12月生】曲折があって思うようだが努力せよ

市況

魚類

二十二日朝の小名浜港は底引と大目流し網漁があった。

【小名浜港】底引船十一隻十二・二㌧　大目流し網船一隻〇・七㌧　小舟二十隻二・五㌧

▼水ダラ　三千五百㌔　五〇▼水ダコ　三千三百㌔　二三〇一七五▼コウナゴ　二千四百㌔　四七〇一三〇〇▼キンキ　二千百㌔　七〇〇一一〇〇▼ドンコ　千二百五十㌔　三〇〇一二〇▼ナメタ　六百㌔　一三六〇一四〇〇▼メヌケ　八〇〇一五六〇▼ヨシキリザメ　四百㌔　二〇▼メヒカリ　三百㌔　二九五一二五〇▼メジ　二百㌔　一五〇〇一七八〇▼サメ　サガレイ　百五十㌔　二〇〇一〇〇▼ニクモチ　百二十㌔　九五〇一二〇〇

【江名港】定置網船一隻〇・二㌧　底引船六隻六・五㌧

▼キンキ　三千四百六十㌔　七二〇一八五▼ヒゲダラ　千百㌔　一一一一〇▼水ダコ　千㌔　一八〇一七〇▼エビ　四百二十㌔　三八〇〇一一六五〇▼メヌケ　百七十㌔　一三〇〇一七〇〇

【中之作港】小舟七隻（まとまったものなし）

野菜

▼大根一五〇一二〇▼ニンジン七五一五▼ゴボウ二〇〇一五▼白菜一〇〇一三〇▼キャベツ一六〇一四〇▼ネギ五〇一一〇▼レタス一六〇一二〇▼キュウリ二三〇一一〇〇▼ナス二七〇一一〇〇▼トマト二六〇一一〇〇▼サツマイモ二八〇一三〇▼バレイショ二二〇一二〇▼サトイモ二〇〇一二〇▼玉ネギ九〇一五〇▼モヤシ八〇一七五▼ナガイモ三〇〇一五〇▼ニンニク八〇〇一二〇〇▼玉子二七四一二四五▼竹の子三〇〇一一五（以上㌔）▼菜類三五一五▼ニラ四〇一五▼ホウレン草五〇一一〇▼春菊三〇一五▼カブ七〇一一〇▼ミツ葉四〇一一五（以上東）▼カリフラワー一四〇一九〇（コ）

果物

▼グレープフルーツ一九四一一四七一六五▼レモン一九四一一四七▼リンゴ四五〇一一八〇▼バナナ一八三一二五▼パイナップル一六五一一五〇▼ハッサク三〇〇一九三▼甘夏カン五〇〇一八〇▼夏ミカン七三一四〇▼プリンスメロン五〇〇一三二五（以上㌔）▼イチゴ二五〇一六〇（パック）

（市中央卸売市場調べ）

みんぽう映画案内

※【平】

☆ひかり座（六・三〇）未知との遭遇（↓28日）

☆聚楽館（五・四〇）トランザム七〇〇〇（七・一五）007私を愛したスパイ（↓28日　本日オールナイト）

☆アポロ座（五・一五）マイ・ソング（六・五〇）真夜中の向こう側（↓28日）

☆平東宝（五・二五）犬笛（七・五〇）絶唱（↓28日　本日オールナイト）

☆平東映（六・五五）最も危険な遊戯（八・二四）多羅尾伴内（↓28日　毎日オールナイト）

☆名画座（五・四〇）ドクターモローの島（七・一九）マッハ78（↓28日　本日オールナイト）

☆平ロマン劇場（四・五七）好色女子大生あげちゃいたい（五・五七）ハードSEX激しい唇（七・二五）若草が濡れるとき（↓25日　本日オールナイト）

☆東映パラス（七・一五）ダイナマイト・性ジャングル（八・一四）美貌のOL金曜日の匂い（九・一七）淫湯少女の告白（↓28日　毎日オールナイト）

※【常磐】

☆三函座　好色女子大生あげちゃいたいの　辱す　駅前不動産屋・美女も斡旋します（↓25日）

※【小名浜】

☆国際　実録スワッピング　覗きぬれぬれ　痴漢㊙開業医（↓25日）

☆磐城座（故築のため長期休館）

☆金星座　サーキットの狼　新・女囚さそり特殊房（↓28日）

☆銀星座　アドベンチャーファミリー　オルカ（↓5月1日）

※【植田】

☆うえだ館　百点満点　どてらい男（↓30日）

☆中央館　痴漢女色狂い　恥ずかしめる　性の転落と幸福（↓25日）

☆菊多館　瞼の母　織田信長　剣揚げ棄蝶（↓28日）

家屋

アパート▽六畳四畳半▽台所▽ふろトイレ付▽賃2万8千▽権利2カ月▽平・五色町・すずかけ幼稚園前　▽電㉓一五四四

アパート▽六畳四畳半▽台所▽四畳半▽バス水洗トイレ▽日照良・駐車可▽場所＝郷ケ丘団地入口▽連絡先＝電㉒二一九一

貸家六畳（二間）四畳半（二間）▽台所バス都市ガス付▽場所＝平・六人町（平一小・一中学区）▽連絡先＝電㉔二三六五

アパート▽四畳半四畳半▽台所水洗トイレ日照良▽独身者希望▽協力金なし▽平字鎌田町▽電㉔七九七二・㉔二八二九

アパート▽六畳六畳▽台所四畳ガスぶろ水洗トイレ洋ダンス付▽日照良駐車可▽場所＝平下平窪▽連絡先＝電㉔三八七六

アパート▽四畳半三畳▽台所▽トイレ付▽環境良▽場所平・旧市内磐城高校入り口バス停前▽連絡先＝電㉖四七〇四

貸家一戸建▽六畳六畳四畳半台所バス水洗トイレ付き駐車可▽場所＝市営平球場入口近▽連絡先＝電㉔五二六〇

貸家六畳、四畳半▽台所、水洗トイレ、ふろ付▽日照良、駐車可▽場所＝平・三倉　静荘▽連絡先＝電㉔六五一三

アパート▽六畳、四畳半▽台所（四畳半）、バス、水洗トイレ付▽駐車場有り▽場所＝郷ケ丘団地▽連絡先＝電㊸二四七二

売り　レストラン▽鹿島街道沿▽秘密厳守につき委細面談▽二千五百万（多少相談）　山崎地建・電㉖二七三四

アパート▽六畳四畳半▽台所（内郷高校前）▽電㉖三五八九

譲る　店舗▽すし店向き▽25平方㍍（7.5坪）二階・六畳四畳半▽権利金共200万▽場所＝湯本町立体橋際▽電㊸六三九八

いわき民報案内広告

■1ダン4行　2,400円（前納扱いです）
■同一広告5回以上掲載は1割引き
■お申し込み・お問い合わせは本社営業局広告部☎㉓1666代＝支社・支局・いわきPRセンター＝☎㉓0690へ

社員募集

今般　水道工事課（上下水道部門）新設に伴い下記の通り社員を募集致します

▷配管工（見習でも可）　2名
▷給与・勤務　当社規定による
▷書類選考　履歴書締め切り4月27日（必ず写真添付のこと）
▷面接日　追って通知

北関東空調工業株式会社
いわき市平字柳町3　電23—3471（代）

募集

急募

●洋菓子部助手　男子1名
●女子従業員　3名
・年齢30歳まで・委細面談
・履歴書持参のこと
開花亭
平字五町目11　電㉓1342

女子

保険請求事務員急募（パート自宅業務でも可）▽委細面談▽人事課へ『松村総合病院』電㉓二六一

女子社員数名募集▽高給優遇・委細面談▽小名浜字上町六（常磐小名浜駅隣）西原薬局・電㉜二五九五

急募▽ウエートレス　若干名▽年齢25歳位まで▽委細面談▽カフェ・レストラン『らいふ』▽連絡先＝電㉓三九三六

売地

■内郷・金谷住居地域
・バス停労災前徒歩2分
・面積　396平方㍍（120坪）
・3.3平方㍍13万
・地形、日照、環境良
住宅事務所最高、価格応談
連絡先（所有者）
TEL・（平）㉑1060

土地

貸店舗

▶小名浜上町サンゴビル1F
○小料理店　44.5平方㍍（13.5坪）
椅子・テーブル・冷蔵庫・クーラー付き
▶家賃　月額12万（協力金・負担金その他なし）委細面談
連絡　クラブ巴里　電㉒3365

募集

◆女性　若干名
☆健康で明るい女性
珈琲苑　左伊本
平上荒川字長尾（高専前）
TEL・23—2995

従業員募集

美容技術者（男女とわず）
■パート——数名
■見　習——数名
・委細面談
マツガオカ美容院
平字研町　TEL㉒3957

募集

近日！白銀町オープンにつき
◆女性　若干名
☆素人、パートの方大歓迎
☆委細面談
スナック・ブロンデイ
白銀町（十番館ビル地下）
TEL・21—4570

急募

■男子従業員　若干名
／18～30歳くらいまで／通勤／週休制／社保完備／普免あればなお可・優遇／委細面談
長瀬鮮魚店
さんわフジコシ前㊹5115

配達専門社員▽受注品を各店舗にトラックで責任を持って配送できる方▽平・正月町▽株式会社『松崎』▽電㉑四〇〇四

免許番号福島県知事（1）第1173号
建設業県知事（特—52号）第2825号
東北土地開発株式会社
いわき支店　平・白銀町
23 1188・1189・2677

売地
郷ケ丘二丁目
519平方㍍　3.3（157坪）　平方㍍7.5万
住宅地最高　仲介

土地付家屋平中神谷
土地353平方㍍（107坪）　総額
建物 89平方㍍（27坪）　1,700万
買物・交通便良　住宅最高　仲介

土地付家屋内郷小島
土地165平方㍍（50坪）　総額
建物154平方㍍（46坪）　650万
住宅街　店舗にも適す　仲介

平の夜を代表するキャバレーメトロが…
あなたを求めています
●ホステス定員50名／やる気になれるシステムで市内最高収入／契約金・バンス制あり
●ゴールデンウイークカラオケ大合戦 4/29～5/7まで
※期間中は8時までご来店の方ラストまでのご飲食代金オール半額サービスでご奉仕申し上げます

キャバレー メトロ
平駅前大通り
地下事務室　電㉒0455
企画室　電㉒2748
㈱銀河チェーン

女子事務員募集

○年齢　18歳～22歳まで　若干名
○給与　90,000円～100,000円
○賞与　年7カ月
○休日　日曜・祝日・第1第3第5土曜ほか土曜半日
○勤務　午前9時～午後5時
○職種　庶務
○各種保険完備
○履歴書郵送（4月28日必着）
○試験日　4月29日（土曜日）午前10時から
株式会社東京商エリサーチ
いわき出張所
いわき市平字菱川町1の3産業会館4階
電（23）3151

男子正社員募集

●資本金　6.6億円
●従業員　3,000名
◆販売部員　1名
・年齢25歳～30歳
・健康な方
・普通運転免許要
・給与12万～15万
（得意先へ当社の製品を配達受注集金が職務です。）
●面接随時（10時～16時）
履歴書写真持参の上ご来社下さい。
日糧製パン株式会社
いわき営業所
平北白土字ネキ内12　電㉑4495

急募

RICOH
◆営業社員……5名
普通免許有
待遇＝当社規定により優遇・昇給年1回・賞与年2回・社保完備・交通費全額支給
履歴書持参の上ご来社下さい
◆アルバイト
・日給5,000円　・29歳ぐらいまでの男女　普通免許有
面接日　4月25日（火）午前10時～午後5時
東北教育機器株式会社
いわき営業所
平字大町4・丸亀ビル3F
☎23—4520

業務拡張のため大募集

満員御礼

ホステスさん大募集
絶対に稼げる新給与システム
どなたでも最低日給10,000円以上
●日払い5,000円●日給制
●完全前金制のため売掛けなし
●新調ドレス貸与●年齢18～35歳
●寮託児所即入寮可●帰りはバスで送ります●その他ご相談に応じます

男子特別幹部候補
新会社設立のため
あなたの努力と根性を求めています
■給与＝17～25万円
●年齢＝20～35歳迄
●業界経験者可●高卒以上
●寮完備●普通免許要

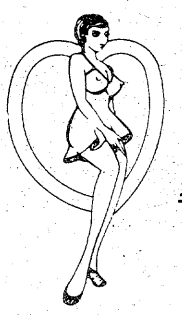

今宵ピンクレディーで楽しいひとときを……
《完全前金制》
7時迄　¥2,200
8時迄　¥3,300
9時迄　¥4,400
［ビール3本　チャーム1　一品料理1］
ラブサロン
ピンク・レディー
平・田町・紅小路（梅林ビル2F）☎22—3981
事務所☎23—7664

連日盛況