夕刊
いわき民報
郵便番号　970
いわき市平字田町63－7
いわき民報社
© 振替口座（郡山）4028
本　社　0246（23）1666
小名浜支社　0246（92）3560
常磐支局　0246（42）2380
勿来支局　02466（2）2903

視力を大切に
メガネの専門店
和光
平駅前店：平駅前中央通り☎74－3574
小名浜店：小名浜本町福島相互前☎54－7070
湯本店：常磐湯本町三函☎44－3387

市の用地対策室

係制がなかった

一年で姿消す オープン・システム集団

旧態依然の課・係導入へ

強いお役人の帰属意識？

表面化したデメリット

いわき市役所の"革新性"を占うある実験がみごとに失敗した。細分化された職制のなかで、ただ一つ「係」制のないオープン・システム集団として、昨年四月スタートした用地対策室。これがわずか一年で旧態依然とした「課・係」制に。市の説明では「職員が増えたための措置」となるが、タテ割り組織に新風を―と期待されたこの「勇気ある試み」、どうやら永年培われてきたお役人の"帰属意識"には勝てなかったというのが「真相」のようだ。

同対策室ができたのは①土木部、都市建設部、教育委員会と、これまでバラバラに実施してきた用地買収を一元化して効率をあげる②土地の先行取得によって国・県事業を消化しやすくする―などから。「土地の手当がつけば事業の八、九割は完了したも同じ」といわれる用買だが、ひところと違って住民の権利意識が高まり、「道路が通れば騒音公害に悩まされる」などと交渉が難航、この現状打開のためにも用地問題を専門に扱う機関が必要となっていた。

とりあえず土木、都市建設両部の仕事を一本化することにし、土木部長―室長の指揮系統にしたがって、係長クラス（主任主査）を中心としたベテラン職員十一人でスタート。限られた職員で仕事をするには「オープン」制が効果的として、「たとえば、常磐バイパスが忙しいとなると全員がそれに集中できるようにした」（近野土木部次長）。

責任の所在が不明

職員の士気にも影響する

ところが、いざフタを開けるとそれに応じて責任範囲も明確になっていたが、どこからどこまでがだれの責任なのか不明のため、結局室長一人に責任が集中した②だれがなにをしているかは本人以外にわからない③課長や係長の名刺がないと住民がなかなか交渉に応じてくれず、職員の士気にも影響する―などのデメリットが。

「オープン制は従来の役所にない能動的なシステム。住民要望に追いつくのが精一杯の状態から、それを追い越すという考えに立って位置づけられた」（新妻行政管理課長）わけだが、少なくとも「ノン・セクト」主義に限っていえば裏目に出たことになる。

育たない進取の気象

一部門だけの実行はムリ

沢田土木部長や鈴木総務部次長らは「用地対策室ができてそれなりの効果をあげている。課・係制にしたのも国・県関係の事業量に合わせて職員数が十一人から十四人に増え、課にふさわしくなったため」と、員数にもとづく物理的な課への"昇格"を強調するが、半面、全庁的な「オープン」制ならまだしも一部門だけ突出していた、それが公務員特有の帰属意識にそぐわなかったという"現実"も否定しない。人事管理のむずかしさもさることながら、この試み、お役所には「進取の気象」が育ちにくいことを"証明"する実例になってしまったようだ。

あす平で心配ごと相談
協議会内平心配ごと相談所は二十六日午前十時から午後三時まで、同相談所で。

好間中でツ反応接種
いわき市好間支所は二十六日午後一時半から二時半まで。

全面ストップ 主なき列車群

○…二十五日午前零時から全面ストップした平駅は、ひっそり閑。人っ子一人見かけない無人駅と化した。ホームわきの線路は空けてあるものの、その他の線路には特急「ひたち」を始め、主を失った客車がびっしり駐車し、正午過ぎから降った雨に、わびしい姿をさらけ出していた。

○…下校する小学生らが平安橋上から、けげんそうに見下ろし『まだストでストップした』と、こともなげに話し合っている姿が印象的。ストに慣れは少年、少女達にも徹底した恒例化した国鉄ストだ。

＝正午現在・平駅で＝

ささきオリジナル 五月人形

ささき ファッショングループ
おもちゃのささき
平駅ビル3F　☎22－1943
湯本駅前一番街　☎44－3311～2
内郷ショッピングセンター1F　☎27－3333

いわき抄

▼…この前の日曜日、市内のある駅から電車に乗ったときの話である。中学生らしい男の子が木製のサンダル履きで、大きな音を立てながらホームを歩いていたが、車内に乗り込んでからも、いくつかの車両を同じようにバタバタと歩き回っていた。赤い帽子にシャツ、ジーパン姿である。顔を見ると童顔そのもので、体を左右に振りながら、傍若無人に振る舞っているのがユーモラスにも見えた。制服制帽を学校が口をすっぱくして指導してもなかなかうまくいかない。なまいき盛りの年ごろである。

▼…いわき市少年センターが、昨年度の補導状況をこのほどまとめたが、女の子の非行がかなり増えているということだ。もちろんこれは、街頭補導をしたときだけの数字であるから、潜在的には非行はもっと多いかも知れない。こんどのように動・国労ストで電車が動かないと、登校時間が遅れがちで、公然と遅刻が認められるようなサボクが生じ、とかく喫煙とか、喫茶店出入りが増えやしないかと心配になる。帰宅時間を遅らせて夜遊びする少年には、またとない口実を与えることになったら困りものである。この際、特に女子は世の親たちが口をすっぱくして帰宅時間をやかましくするほかない。交通ゼネストを悪用されない心掛けが必要である。

そばとうどんすき
牛濃
●各種ご会合にお座敷もございます
●電話予約も承ります
いわき市平・田町・大貞ビル1階
電22－2328・駐車場完備

巨人軍選手サインボールプレゼント
巨人軍観戦ツアー
※日帰り（仙台）コースは除く。

日帰り（仙台）コース
●会費　9,500円
●出発日及び対戦チーム
5月17日(水)対ヤクルト
●コース（昼食付き）
平（7：00）～原町～仙台（宮城県営球場にて観戦・試合終了後）～原町～平（20：00）

1泊（東京）コース
●会費　大人21,500円　小人20,500円
●出発日及び対戦チーム
6月17日(土)対ヤクルト・6月29日(木)対中日
7月16日(日)対広島・8月11日(金)対大洋
8月18日(金)対ヤクルト・9月27日(水)対広島
●コース（宿泊は一流ホテルワンルーム2名）
①平（8：00）～白河（東北高速）～岩槻～東京後楽園球場（ナイター観戦・試合終了後）～東京ヒルトンホテル（泊）
※雨天の場合は観劇コースに変更致します。
②東京ヒルトンホテル（9：00）～都内遊覧～岩槻（東北高速）～白河～平（19：00）
※第1日目の昼食、夕食はご用意ください。

先着順限定募集
●お早めにお申し込みください
こころの旅は……
JKK 常磐交通観光

巨人軍ユニフォーム姿のシピン選手。未完の大器角投手。張本、王、シピンとつづく最強巨人打線今年のセントラルリーグは話題、魅力がいっぱいです。

●お申し込みは……本社☎23－0221・平駅前ジャルパックセンター☎22－3727・湯本☎42－3179・上遠野☎89－2011・小名浜☎53－3211・泉☎56－6249・植田☎勿来3－3206・四倉☎32－3611・富岡☎富岡2－2023・浪江☎浪江4－3238・原町☎原町2－5171

酒飲み運転追放パトロール

同乗記

繁華街に売り（さお竹）青空駐車

夜桜の宴 からむ酔っ払い

いわき中央署は二十一日、「酒飲み運転追放一カ月作戦」として強力な取り締まりをスタートさせた。初日は加藤清正署長以下四十署員がパトカー七台に分乗し、管内六カ所で検問を実施。記者もパトカーに同乗、検問の実態を追った。（S）

午後7時10分＝平駅前周辺をパトロール。平字白銀町・世界館ビル前にセールス用の物干しざおを積んだ普通トラックが不法駐車。道路の角にあるため危険。だが、ドライバーが見つからず、駐車違反ステッカーをフロントガラスにペタリ。「無責任な運転手だなあ」と署長。

同7時20分＝ます、平鎌田字石名坂地内（いわき短大前）の「平神橋」先で検問。ここは平駅前の飲み屋で酒を飲んだ帰りに通過するドライバーが多い場所だという。しかし、まだ時間が早いためか、十数台を検問するが違反者はない。

同7時45分＝第二の検問地へ向かうため、現場を離れると、「酒に酔っていると思われる黄色のフォルクスワーゲンが平南白土・古川橋の検問を突破し、逃走中」との無線が入る。パトカーはサイレンを鳴らしながら、平北白土・宮田団地付近へ急行。だが、ワーゲンはUターンしたらしく見当たらない。ナンバープレートから照会した結果、所有者が割り出されたため、あとは他のパトカーに任せ、第二の検問地、平字薬王寺台・松ケ岡公園へ。

同8時15分＝ここは今が盛りの"花の宴"。花見時の防犯運動のパトロールも兼ね、公園内を巡回する。さすがにかなりの人が出ていたが、なかには警官の姿を見てビックリ。「なんだおまえら」「逮捕するぞ」などと逆に酔ってからむシーンもみられたが、幸いケンカなどの騒ぎもなく平穏。

同8時40分＝公園前の「古鍛冶町踏切」付近には車がスラリ。「帰る時に酔ってハンドルを握らないといいがな」ポツリと署長。最後に、内郷御台境町新町前で花見帰りの車をチェック。三十分間に二十数台を検問したが、ここでも違反者なし。結局約二時間の検問で酔っ払い運転はゼロ。加藤署長、それでも「いやいやこれが当たり前だよ」とホッとした表情。

なお、逃走したワーゲンは翌朝帰宅したため、残念ながら？アルコールが検出されず、信号無視三十一人、その他二十人の計三人、無免許五人、信号無視二人、検問に当たる中央署員】

◇この日の検挙状況＝酒気帯び

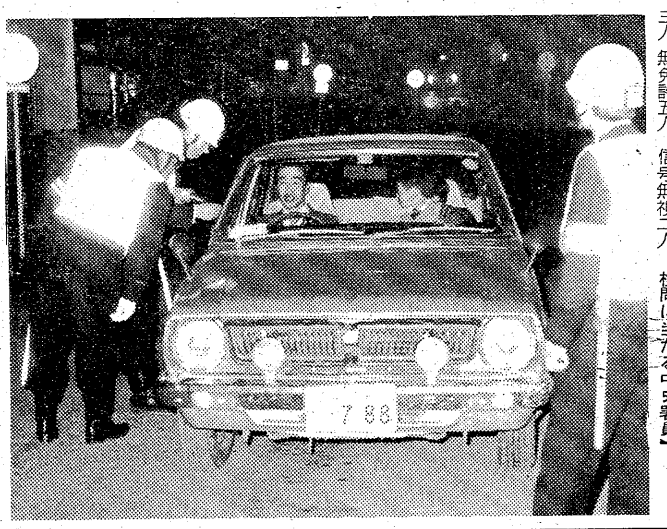

【酒飲み運転追放作戦スタート＝

都市計画税 税率アップ見送る

ストの影響なく議会開く

いわき市の四月臨時市議会は二十五日午前十時から開かれ、会期一日間の日程で田畑市長が議案五件を提出、委員会審議を経て原案通り可決、閉会した。この日自治労市職労は国・動労などの九十六時間ストに合わせ、始業時から二時間のストを実施したが、議会事務局はストの対象から除外されたため、開会時間遅延などの事態は避けられた。

可決された議案は特別土地保有税審議会条例制定案のほか、市税および都市計画税条例改正案など。市税については個人市民税のうち低所得者層の均等割非課税限度額を現在の十三万円から十五万円に引き上げる、都市計画税については地方税法の一部改正に伴い現在の制限税率一〇〇分の〇・二が〇・三に引き上げられたものの、本市の場合これを見送り、現状のままにとどめるなどというもの。

また、上荒川総合運動公園敷地買収、産炭地域開発就労事業工事請負契約など専決処分一件（中身四件）も承認された。

"世界の盧山師範"来市

極真空手 いわき道場で手ほどき

第一回全世界空手道選手権大会で空手王国ニッポンの"切り札"として活躍し、アメリカのブラックパワーを倒して見事世界第二位となった極真空手道四段の盧山初男師範（三〇）が二十二日午後五時半、ひょっこり来平、旧平三小体育館で練習するいわき道場の会員のけいこをつけた。

国際空手道連盟総戦、極真会館一、津若松に建設予定で、いわきは館長は大山倍達九段（マス・大山）で世界九十二カ国に六百余の公認道場を有し、実戦空手として今や世界一の実力を誇っている。総本部が東京にあり、福島県本部（和気道場）は最近、郡山に設けられたが、支部長が和気嘉兵衛さん。道場は平・菱川町のいわき市社会福祉センターを借りて毎週二回練習を行っている。

いわき道場は会員三十人で当日は四歳児から小・中・高校生や社会人など約半数だった。和気支部長は日大時代柔道五段、日本スケート連盟、青少年育成会の理事などスポーツ界に関係し、極真会館の総務を三年近く務めた一級トレーナーで、マス・大山の信任が深い。『いわきには黒帯はいないので、時折総本部から若手の指導員を派遣する』と県本部ではいっている。

【いわきの会員にけいこをつける盧山師範】

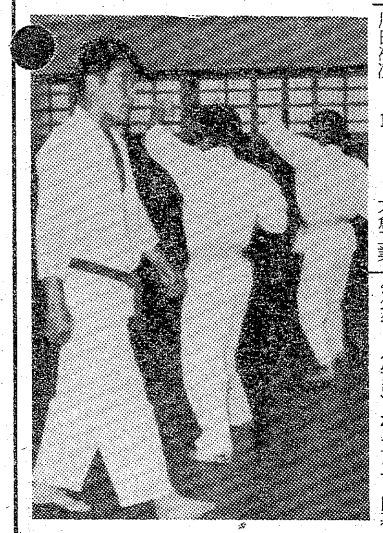

小名浜職場野球四、五部戦績

いわき民報など後援の小名浜職場野球連盟春季大会四日目の二十三日、新日本化学球場など三球場で四、五部の第二試合が行われた。試合結果は次の通り。

【四部】

亀井商店A　8－0　磐城特定局
川田冷凍　12－1　大倉工業
寿鉄工所　6－4　菅原商店
西町商店会　3－1　丸浜運輸
いわき製作所　5－1　丸久工務店
滝原製作所　4－2　常磐熔材
江戸川製材　3－1　通運製鋲所
久工業所　（抽選勝ち）　金成鉄工

【五部】

新幸楽　（抽選勝ち）　菱光産業
七十七銀行　6－1　佐藤部品
海上保安部　6－1　KK興洋
関彰小名浜　6－3　大手興産B
亀井商店B　（抽選勝ち）　菱化吉野
福島臨海鉄道　9－3　電通磐城B
東警察署　4－0　福島臨海鉄道
和光電気　15－0　磐城通運B
磐城水道局　9－3　日本塩回送

少年サッカー始まる

第七回少年団サッカーリーグ兼第二回全日本少年サッカー大会いわき地区予選（いわきサッカー協会少年団小学部）が二十三日開幕した。同リーグは県、東北、全国大会につながるもので、十三チームが参加。A、B両ブロックに分かれて予選リーグを行い、上位二チームずつが決勝リーグに出場する。

この日は小名浜東、西両小グラウンドを会場に、A、B合わせて十二試合が行われたが、チビッ子選手たちは全国大会につながるだけに真剣そのもの。各試合に好プレーが見られ、応援に駆けつけた父兄たちから盛んな声援を受けていた。

試合結果は次の通り。

【Aブロック・永崎・錦戦でゴール近くまで攻め入る永崎チーム】

▽Aブロック

永崎　3－1　川部
小名浜東　9－0　泉
永崎　1－1　錦
小名浜三　1－0　梅ケ香
川部　6－0　泉
小名浜東　15－0　梅ケ香
錦　7－0　小名浜三

▽Bブロック

勿来　9－0　鮫川
植田　3－1　渡辺
小名浜西　7－0　鮫川
勿来　3－0　揚土
小名浜西　2－1　渡辺

▽決勝

いわきA　5－0　福島

◇いわきAのメンバー＝▽一般男子＝宮川雅充・吉田雅之組、芳賀賢治・鈴木健二組▽同女子＝佐藤裕子・棚部京子組▽成年＝後藤博康・本田勝夫組▽壮年＝宮川登・斎藤義勇組

いわきAが2連勝

軟庭 根本杯争奪都市対抗

第十一回根本杯争奪県下都市対抗軟式庭球大会（県軟式庭球連盟主催）は二十三日、市営平庭球場に六チームが参加して行われた。

この大会は各地区の選抜選手で構成されたチームによる都市対抗戦で、A、B両ブロックに分かれた予選リーグでの勝者が優勝を争うというもの。

地元いわきからはA、Bの二チームが参加したが、一般男子の宮川・吉田組、壮年の宮川・斎藤組など強力ペアで構成しているいわきAが決勝戦で福島チームを5－0と文句なく下し、二回連続六回目の優勝を飾った。

いわき勢の試合結果は次の通り。

◇Aブロック順位＝①いわきA2勝②郡山1勝1敗③原町2敗

◇Bブロック同＝①福島2勝②会津若松1勝1敗③いわきB2敗

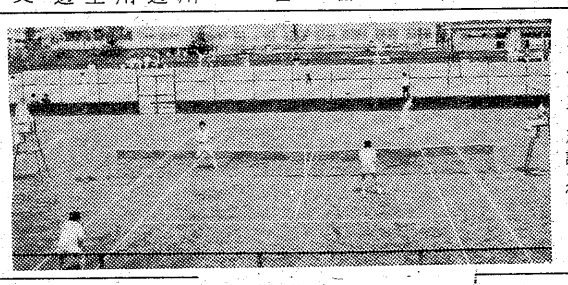

【根本杯争奪都市対抗軟庭】

大浦公民館で乳児健康相談　いわき市四倉支所は二十六日午後一時半から二時半まで、大浦公民館で乳児健康相談を受け付ける。

久之浜で一歳半児検診　いわき市久之浜大久支所は二十六日午後一時から二時まで、久之浜公民館で一歳半児検診を行う。

交通事故

（24日・県警交通企画課調べ）

	発生	死者	傷者
いわき中央署	6	0	8
〃東署	4	0	6
〃南署	0	0	0
今年の累計	446	8	605

あすの停電

▼平地区＝（10時～12時）赤井字御代内

天気予報

玉半提供 ㉓九五九一

（小名浜測候所調べ）

【今夜】北西の風やや強く、晴れ時々曇り。

【明日】北西の風やや強く、晴れ。

【海上】今夜、明日とも波やや高い。

【気温】▽24日＝最低10・8度（平年7・7度）最高18・1度（同16・5度）

あすの暦

4月26日（水）

旧暦	3月19日	負
六曜	先	
日出	4・49	
日入	18・20	
月出	21・41	
月入	7・10	
満潮	5・03	
	（18・52）	
干潮	（12・00）	

Ⓙ Ⓞ Ⓚ Ⓞ ・ Ⓛ Ⓔ Ⓣ Ⓣ Ⓔ Ⓡ

ふるさと「いわき」のご案内は、観光バイヤーで。

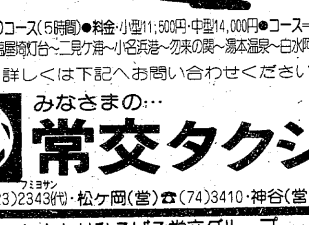

●ゆっくりコース（5時間）●料金・小型11,500円・中型14,000円●コース＝平～沼ノ内 井手天～福島湾灯台～二見ケ浦～小名浜港～勿来の関～湯本温泉～白水阿弥陀堂～平

※詳しくは下記へお問い合わせください

みなさまの…

常交タクシー

本社☎（23）2343（代）・松ケ岡（営）☎（74）3410・神谷（営）☎（34）3214

しあわせひろげる常交グループ

清涼甘美にして第一渇を止め

明治九年に東京日日新聞にのったレモン水の広告文は「レモン水は清涼甘美にして第一渇を止め暑を消して夏の炎に当ては一日も欠くべからざるの飲料なり　若し暑を氷水に点じて一喫すれば如何なる山海の珍味も及ぶべき物なきが如し」とある　キリンレモン奉仕中

越 フジコシ

キリンレモン（一缶）　六五円

（平店本館二階売り場）

イトーキ各種事務用品　トーホー事務機

☎〇二四六㉓一〇〇一

活魚料理 福寿

支店 小名浜・本町ショッピング前

電㊸二〇五六

・配達敏速・

牛豚肉問屋

合資会社 東伊牛肉店

本店／平・六町目　電㉓8020

平・駅前　電㉔3180

支店／平・大通り　電㉓8030

電㉔8314

《蛇の目すしの日》

毎週水曜日　営業時間 午前11時～午後9時半

●並　1人前　450円

●中　1人前　700円

のりまき
かっぱまき
梅　巻
なっとう巻
おしんこ巻
各1本60円

●毎週木曜日は定休日（祝日は除く）

寿司専門店 蛇の目寿司

平・三田小路　電74－3283

「新茶・発売」

「新茶・一、〇〇〇円以上お買い上げの方にピンクレディー下敷き差し上げます。」

茶の木村園

本店／いわき市平・五色町　電七四－五七〇四

支店／平駅前白銀町大通り　電七四－六一一一

お母さんの顔を募集

5月8日締め切り　幼稚園 保育所 園児に限ります

5月14日は『母の日』。本社では、この日にちなんで幼稚園、保育所園児から“お母さんの顔„の図画を募集します。
入選作品は5月13日付本紙に掲載、記念品を贈ります。応募要領は下記の通りです。

◈対象は幼稚園、保育所園児に限ります
◈画用紙（タテ25㌢、ヨコ36㌢）クレヨン使用
◈作品は1人1点
◈締め切り　5月8日必着
◈入選　10点
◈あて先　いわき市平字田町63

いわき民報社営業局広告部

勿来工が準優勝

いわき選抜も3位

県高校選抜サッカー

第十五回県高校選抜サッカー大会（県高体連主催）は二十二、二十三の両日、福島市の福島農蚕高グラウンドに八チームが参加して行われ、いわき勢は勿来工が二位、市内高校のビックアップチームであるいわき選抜が三位と健闘した。

この大会は各地区の選抜チームと推薦を受けた単独チーム（勿来工、郡山北工、郡山商）が交って優勝を争うトーナメント戦。

いわき勢では53インターハイの強化指定校となっている勿来工の戦いぶりが注目されたが、一回戦から好調に勝ち進んで決勝に進出。決勝戦で福島工、福島商、安達などを中心とする県北選抜に0—1と惜敗したものの、今季初の公式戦としてはまずまずのスタートを切った。

いわき勢の結果は次の通り。

▽一回戦
いわき選抜　3—1　会津　選抜
勿来工　3—0　県南　選抜
▽準決勝
県北　選抜　3—1　いわき選抜
勿来工　4—0　相双　選抜
▽三位決定戦
いわき選抜　3—0　相双　選抜
▽決勝
県北　選抜　1—0　勿来工

読者の声

きょうのことば

内容のない名人芸は　芸術における砂漠（さばく）である

（ロマン・ロラン）

早期防火功労表彰と表彰制度

平　Y・O生

いわき民報二十日付に『早期防火功労の野村さん表彰』の美談が取り上げられていた。三月二十一日、小川町の同氏が向かい側の屋根が燃えているのを発見、一一九番に通報し、一部を焼いただけにとどめたとの内容である。この記事を読み、表彰制度の基準というものが、どのように定義づけられているものなのか、またその時々の署長の判断で行うものなのか、明確なご回答をお願いします。と同時に、左記の実例をお知らせいたします。

私宅でも昨年十二月二十四日夕方五時ごろ、向かい側宅（老夫婦在宅していたが耳遠く消火まで大声で呼んでも知らなかった由）の物置（住宅に近接してあり四平方㍍位）から出火した。家の五歳になる女児が「発見」、私に知らせたので、直ちに一一九番に通報し、私宅の庭に設置してある水道から、約三十㍍のゴムホースを延ばし、私と次男で放水消火に努めた。消防車の到着までには、近所の人達も協力して、完全飛び火の心配がないまでに消火しました。物置は全焼したものの、近接住宅地三十戸ほどへの類焼は防止できました。

その日は寒い夜でしたが、消防署員、警察官などが、代わるがわる大人にはもちろんのこと、発見した女児からも状況を聴取しました。約二時間も聴かれたため、非常なショックを受けた女児は、その後サイレンが鳴るたびに、泣き出す始末で、すっかり恐怖症になってしまいました。

以上のような状態でしたが、その時はおほめの言葉はあっても、それだけで、表彰などは全然ありませんでした。特に表彰方を具申するわけではありませんが、今回の記事を読んで、同じ事柄で、大人が表彰の対象になるのなら、私達はともかく、年少女児の場合は、当然対象になるのでは、と考えました。表彰して、成長した時、少しでも、良心的な社会奉仕活動をしようと思う心を、持つように養育してやりたいと思っています。

（68歳）

日光浴は〝皮膚でとる食事〟

平　吉川　直太

気候もよくなって、サンサンと太陽の光が降りそそぐ。野に山に絶好の行楽シーズンだ。サクラが散れば、そのあとにはツツジ、ナラ、クヌギの若葉がもえでて、山菜採りが盛んになる。

近ごろは、マイカー利用で、自由に山野に出かける機会が多くなった。お天気の良い日は、いっぱいに太陽を浴びて、野外ピクニック、自然の中で食事を楽しむ家族連れが多く見られるが、日常の家庭生活が〝冷暖房人工気温〟で、会社でも同じことがいえる時代。大いに日光浴をしながら、自然に親しみたいものである。

日光浴の意義といえば紫外線、赤外線の効用にあるといえる。紫外線は体内のプロビタンDをビタミンDにかえる働きがあり、骨を丈夫にする利点がある。赤外線は新陳代謝を盛んにして、赤血球や白血球、ヘモグロビンを増加させる働きがあるという。いわば日光浴は〝皮膚でとる食事。といわれるのも、ここにある。

それに、野外のさわやかさが精神作用に連動するとなれば、なおさらである。下旬から来月初旬にかけては、ゴールデン・ウイーク、海・山の行楽地をふんだんに持ついわき市、太陽レジャーを中心に、野外で楽しみたいものだ。

（会社員・40歳）

藤原小で県道上の交通教室

藤原小（善方一夫校長、生徒百四十四人）は、二十一日午前十時から校庭と路上で交通教室を開き、実際指導を行った。同校は県道いわき〜石川線、常磐ハワイアンセンターに近く交通の激しいところで、登校は部落ごとに班を編成、土曜日だけ全校一斉に下校、交通安全隊旗を先頭に通学している。

交通教室では青信号を確認、ワン・ツー・スリー・ゴー（右見て、左見てまた右見て）と手を挙げて横断歩道の白線の上を素早く渡る。そうした間にも車が往復して真剣そのもの。

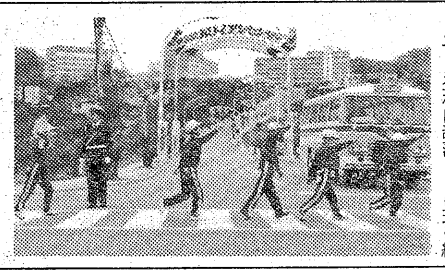

【高々と手を挙げて県道を横切る学童】

商店街

和風スナック美恵子開店　平・新田町（五月小路）に和風スナック美恵子が22日新装開店。

ヨシヤ2割引　小名浜ショッピングセンターのヨシヤは26日まで全商品2割引。

小名浜国際前売中　小名浜国際は26日から上映する『幸福の黄色いハンカチ』前売中。

こいずみ大処分　小名浜ショッピングセンターのこいずみは26日まで店舗改装前の大処分。

おゝみ北川大五色市　小名浜ショッピングセンターのおゝみ北川は26日まで大五色市。

木村園新茶発売　平字五色町、茶の「木村園」では本店及び駅前支店で新発売。

みんぽう　映画案内

※【平】
☆ひかり座（六・三〇）未知との遭遇（→28日）
☆聚楽館（五・四〇）トランザム七〇〇〇（七・一五）007私を愛したスパイ（→28日）
☆アポロ座（五・一五）マイ・ソング（六・五〇）真夜中の向こう側（→28日）
☆平東宝（五・一九）絶唱（六・五五）犬笛（→28日）
☆平東映（六・五五）最も危険な遊戯（八・二四）多羅尾伴内（→28日　毎日オールナイト）
☆名画座（五・四〇）ドクターモローの島（七・一九）マッハ78（→28日）
☆平ロマン劇場（四・五七）好色女子大生あげちゃいたいの（五・五七）ハードSEX激しい唇（七・二五）若草が濡れるとき（→25日）
☆東映パラス（七・一五）ダイナマイト・性ジャングル（八・一四）美貌のOL金曜日の匂い（九・一七）淫蕩少女の告白（→28日　毎日オールナイト）

※【常磐】
☆三函座　好色女子大生あげちゃいたいの　辱す　駅前木動産屋・美女も斡旋します（→25日）

※【小名浜】
☆国際　実録スワッピング　覗きぬれぬれ　痴漢㊙開業医（→25日）
☆磐城座（改築のため長期休館）
☆金星座　サーキットの狼　新・女囚さそり特殊房（→28日）
☆銀星座　アドベンチャーファミリー　オルカ（→5月1日）

※【植田】
☆うえだ館　百点満点　どてらい男（→30日）
☆中央館　痴漢女色狂い　恥ずかしめる　性の転落と幸福（→25日）
☆菊多館　瞼の母　織田信長　秘剣揚げ葉蝶（→28日）

100貨店

いわき商工会議所では近く「平電報電話局」を「いわき電報電話局」に改名、市内各局名を「いわき」に統一するよう電電公社に陳情する。これをきっかけに、駅名も「平」から「いわき」に、車のナンバープレートも「いわき」に統一するよう積極的な運動を始める計画という◆いわき市が誕生して十年余になるが、新市名も〝いわき〟に落ち着いてきた時点で、この問題の処理に当たるのはタイムリーであろう。多年の懸案であった駅名変更は、いわき市内に駅が十三もあるので、「平駅」を「いわき中央駅」とし、勿来を「いわき南駅」としてはどうか、といった話もあるそうだ。いずれにしても、いわき市に汽車できて、「いわき」の地名が出てこないのは外来客にとっても不思議であろう◆第一に、いわきに行くのに、どこまで切符を買っていいのか戸惑うという声もある。そこで、特急の停車する駅名だけでも、現在名に〝いわき〟を冠してはどうか。つまり「いわき平駅」とか「いわき常磐駅」とかというようにである。これで思い出すのは、ロータリークラブ名だ。いわき市内に七つのクラブがある。これが、いずれも〝いわき〟の名を冠して、〝いわき平ロータリークラブ〟とか〝いわき常磐ロータリークラブ〟というように呼び始めて二年になる◆ところで、小名浜地区民が「泉駅」を「小名浜駅」に改名しようとして、泉地区民の猛反対にあったのが合併当時のこと。地域名に対する住民の愛情は想像以上につよいので、簡単にかえるわけにもいくまい。問題は〝いわき〟を統一的に冠するということなら、それほど抵抗はあるまいがどうだろうか。◆〝いわき〟名を決める際にも、いろんな意見が出て大変もめた。しかし落ち着くところに落ち着いたのである。

（龍人）

天保恵の花

南原幹雄　作
石井三春　画
（91）

脱走（五）

仲居は杯の裏底をみて、
『かしこまりました、お客さま。ではお風呂へご案内いたしましょう』
と立ちあがった。
杯を裏に伏せれば、かくべつのもてなしを客がのぞんでいるという合図だった。
かなり凝ったつくりの湯殿にみちびかれていった。桧づくりの浴槽にゆったりとつかって、たっぷりあつい湯をたのしんでから、湯をあがった。
『お客さま、こちらへ』
おうめは、座敷とは反対の方角に辰之助をみちびいた。
湯殿から座敷と反対の方角にわたり廊下がのびている。
わたり廊下のさきに、かなり大きな別棟がある。丁度母屋のかげにかくれて、玄関や庭からは見えない位置になっていた。
別棟にもいくつも座敷がならんでおり、そのひとつに辰之助はみちびかれた。
次の間があり、その襖をあけると八畳の部屋に豪華な寝具がしきつめてあった。
（こういう具合か……）
予想していたことではあったが、辰之助の胸にときめきがおこっていた。おうめと寝具のなかでむつみ合う自分の姿を数瞬妄想したりして、すぐに現実にかえった。
『もう間もなく、六つだな』
おもわず辰之助がそう口にすると、なんでそんなことをきくのか、といったように女の顔がけげんな表情になった。
『ぼつぼつ六つになりましょう』
おうめがこたえると、辰之助はうなずいて夜具へちかづいていった。

女は辰之助の背からまえへまわった。手ぎわよく女は辰之助の体をくまなくぬぐった。
『おうめさんが、おれの相手をしてくれるのかね』
『はい』
おうめはうなずき、辰之助に糊のきいた店の浴衣をきせかけた。
『おつれさまが、まだおみえになりませんが』
ときかれたのへ、
『なあに、おっつけくるだろう』
うけながして、辰之助は湯殿をでた。

呉服屋　むらゑ　平字田町（鈴木耳鼻科医となり）　TEL・23—8111（代）　高級きもの・帯

●あなた自身をとりもどす夜の始まり　スナック　いま田　いわき市平・田町　☎23—1614

キリン生ビール　始めました　ひらゑ　小名浜・沖見電㊹9941

金融　勿来商事　▷お電話でお気軽にご相談下さい　▷ご一報次第係員が参上いたします　▷秘密厳守　☎74—5498　平字菱川町5—3

世界の王者オニツカ アディダス（ウエア・シューズ）その他　良心的なスポーツ用品の店　遠藤運動具店　平・中町7の4（大黒屋デパート前）　TEL・㊹3391㉓8134　＊一流スポーツ用品を取りそろえております　adidas　ONITSUKA　●駐車場有り

合カギ＆錠　☎74—4677　各種錠前取りそろえ　■取り付け・修理致します　■無くした鍵も作れます　日本全国錠前師協会会員　国井金物店　平2町目16

本格派の自然調味料　鰹節削り　鯖節削り　直売　株式会社　鈴木商店　いわき市平字紺屋町67　☎74—2935

八甲田山　死の彷徨

福島・夜9・00

白魔に襲われ続け　主脳部は……

明治三十五年、日露戦争を前に、裏八甲田雪中行軍訓練が実行に移された。

一月二十四日午前一時三十分、神田（村野武範）隊一行二百十名は、吹雪の中、裏八甲田・平沢付近にあった。

暴風雪はいっこうにやむ気配を見せず、このままでは事故が起こると判断した山田少佐（高橋幸治）は、ただちに出発して屯（とん）営に帰れと命令した。神田は現地点の確認もできないままの夜間行動に困惑するが、命令に従って午前二時行動を開始した。誘導には、去年の夏、このあたりから田代元湯に出たことがあるという進藤特務曹長（長谷川明男）が当たり、白魔の中を進んだ。すでに寒さと飢えで発狂し、死ぬものが出た。

一方、徳島（中山仁）隊は、滝口さわ（森下愛子）の案内を得て、予定のコースを宇樽部から戸来村へ進んでいた。

はぐれ絆

☆…銭形平次…☆

福島・夜10・00

呉服問屋「三浦屋」に賊が入り、厳重に施錠された土蔵が破られた。カギ穴には白い粉末が付着していた。鼠だ。平次（大川橋蔵）は〝型師〟の仕業とにらむ。〝型師〟とは、職人になって大店に出入りして、鼠をつかって錠前の型を取る者のことだ。「三浦屋」では裏種問屋「唐松屋」の紹介で、経師屋の佐和（横光克彦）を入れていることがわかった。「唐松屋」も古だ。「三浦屋」と同じような被害に遭った大店のうち半数以上が、やはり佐和吉を雇っているという新事実が判明した。これで佐和吉が〝型師〟と断定してほぼ間違いはない。

「唐松屋」だけがなぜか土蔵破り一味の被害からまぬがれていることに、平次はなにか不自然なものを感じた。実は、なにくわぬ顔をして「唐松屋」こそ土蔵破り一味の首領〝梵天の仁兵衛〟（森幹太）。実直な職人の佐和吉が盗賊の手先になったについては、深いわけがあった。妹おみよ（鳥居恵子）に人並みの嫁入り支度をさせてやりたかった。妹といっても、おみよは血を分けた肉親ではない。孤児の佐和吉は遊女屋で育てられた。

【平次はおみよの兄が盗賊の手引きをと推理した】

NHKテレビ　☆印は白黒

- 6・00　600こちら情報部「全取材!!78マイコン」
- 25　紅孔雀「悪人，一角」
- 40　きょうの福島▽N▽生活情報▽天
- 7・00　N◇27NHKガイド
- 30　未来少年コナン「バラクーダ号」
- 8・00　ビッグジョー「森山良子・優しさをあなたに」恋人　禁じられた恋　しゃぼん玉　この広い野原いっぱい　雨あがりのサンバ　愛の歴史　愛さえあればほか
- 50　ローカルN天
- 9・00　N・C9　勝部領樹　末常尚志　福島幸雄　古川小夜子
- 40　「熱き涙を」十朱幸代　尾藤イサオ　吉野佳子
- 10・00　1億人の経済「外貨準備の七不思議」あなたのアイデア・どう使う外貨
- 30　N解説
- 45　スポーツアワー
- 11・00　N◇10ローカルN天

NHK教育　☆印は白黒

- 9・00　技能講座　家庭大工入門「上手に切る」
- 30　バイオリンのおけいこ「学生のための協奏曲第5番　ニ長調　作品22」ザイツ
- 7・00　英語会話Ⅰ
- 30　インタビュールーム「岡田節人〜ガン制御の生物学」
- 8・00　NHK文化シリーズ　歴史と文明「壁画・生と死の賛歌」〜カッパドキアの聖洞〜滝沢具幸ほか
- 45　テレビコラム
- 9・00　きょうの料理「中国風卵焼き」
- 25　名曲アルバム「赤いサラファン」
- 30　通信高校講座　英語A「私たちは音楽が好き」
- 10・00　通信高校講座　英語A
- 30　通信高校講座　古典Ⅰ乙（古文）「万葉集」
- 11・00　ドイツ語講座「これはだれなの」
- 30　大学講座

福島テレビ　☆印は白黒

- 6・00　FTVテレポート
- 30　Nコープ
- 7・00　飛べ／孫悟空　ピンクレディー　ザ・ドリフターズ　水前寺清子　ラッキー7ほか
- 30　ぴったしカン・カン
- 8・00　おおヒバリ／「純粋異性交遊」北大路欣也　古谷一行　島田陽子　高橋洋子　秋野暢子　山田隆夫　木内みどり　桜木健一　穂積隆信　名古屋章　ホーン・ユキほか
- 9・00　八甲田山「死の彷徨」中山仁　村野武範　高橋幸治　目黒祐樹　音無美紀子ほか
- 10・00　銭形平次「はぐれ絆」大川橋蔵　香山美子　林家珍平　横光克彦　鳥居恵子　遠藤太津朗　池信一　森幹太ほか
- 11・00　FTVN
- 15　プロ野球N
- 50　FTV夜の招待席「地上最強の美女たち／」

福島中央テレビ　☆印は白黒

- 6・00　家なき子「兄弟の輪」
- 30　ジャストN
- 7・00　スターアクション「久し振り!!湯原昌幸大活躍」マッハ文朱　坂上二郎　佐良直美ほか
- 30　ナイター「巨人一中日」〜後楽園球場〜＝中止の時＝7：30それは秘密です!!▽涙!!52年目瞼の母発見8：00新五捕物帳「駒形あわれ流し笛」杉良太郎　岡本信人　小鹿みき　鈴木ヤスシ　頭師孝雄ほか
- 9・00　江戸の鷹「熱砂の女地獄谷／」三船敏郎　田中健　坂上二郎　鈴鹿景子　田中邦衛　中谷一郎ほか
- 10・00　「悪女について」影万里江　森繁久弥　緒形拳　杉村春子　渡辺美佐子　花沢徳衛　岩井友見　圧司永健ほか
- 11・15　11PM
- 12・20　新世界百話「戦争ゴッコで稼ぐ村」

今夜の番組

Coffee & Pub　北欧館　平・田町　大貞ビル

NHK第1　1340KC

- 6・05　N解説
- 15　じょうずな話し方「新入社員のために」吉沢典男
- 25　ナイター「巨人一中日」（後楽園）「広島一阪神」（広島）＝中止の時＝6：15午後のロータリー　リクエストコーナー6：40じょうずな話し方7：15ポップスコンサートDJ・今野雄二8：05歌謡ファミリー〜日本の四季〜「春一番」ほか9：05民謡北から南から
- 9・30　健康百話「外科医のみた肝臓」
- 10・20　若いこだま〜DJ・渡辺香津美
- 11・05　夢のハーモニー「コジパッション」「ワンス・アイ・ラウド」「ヤノ」「ボサ・ノヴァ・バ・マリラ」「バッキング・ロット・ブルース」「3000マイルズ・アゴー」ほか

NHK第2　1540KC

- 6・00　そろばん教室「9級のかけ算」
- 20　基礎英語　小島義郎
- 40　続基礎英語　安田一郎
- 7・00　カレントトピックスN
- 15　英語会話　東後勝明
- 30　中学生の勉強室「社会科」一公民一
- 8・00　通信高校講座　数学Ⅰ　水谷弘
- 20　通信高校講座　数学Ⅰ　繁田淳臣
- 40　通信高校講座　数学ⅡA　鈴木彬
- 9・00　通信高校講座　地理B　山本公之
- 20　通信高校講座　家庭一般　大町淑子
- 40　通信高校講座　政治・経済　山崎栄一
- 10・20　通信高校講座　現代国語　大河原忠蔵
- 40　通信高校講座　現代国語　大河原忠蔵
- 11・00　スペイン語講座
- 20　中国語講座
- 40　フランス語講座

ラジオ福島　1060KC

- 6・00　Nハイライト
- 15　Nデスクから
- 20　お帰りなさいあなた
- 25　ナイター「広島一阪神」（広島）「大洋一ヤクルト」（横浜）「ロッテークラウン」（川崎）＝中止の時＝6：25ラジオナイター娯楽版8：00歌謡ナイトスペシャル
- 9・10　夜のヒット歌謡
- 20　ファミリースタジオなつメロジョッキー
- 50　ヒゲ武のヘイ／ミスターDJ
- 10・00　POP IN POPS
- 30　ミュージック・イン・ハイフォニック〜ハイフォニック・ミュージック・ライブラリー＜海外編＞1971年3月〜6月〜
- 11・00　たむたむたいむ
- 10　イレブン・フォー・ユー

FM放送　☆印はステレオ

- 6・00☆夕べの広場＜ディスクジョッキー＞
- 7・15☆サウンド・オブ・ポップス「アイム・オン・マイ・ウェイ」「愛しているのに」「きみの面影」「彼女に首ったけ」「きみがすべて」
- 8・05☆FMコンサート＜ポピュラーパレード＞「トレイン」「シルバームーン」「シーズン」「ハートに火をつけて」「水晶の舟」「まぼろしの世界」「夢のデイト」ほか
- 10・20　世界の民族音楽＜南北アメリカのインディアン＞「南米南部」
- 11・05　夜のしらべ＜ディーリアス作品集＞「フロリダ」組曲（管弦楽）ロイヤル・フィルハーモニー管弦楽団（指揮）トーマス・ビーチャム
- 35　朗読「ピエールとジャン」モーパッサン・作　関根秀雄・訳

東京12チャンネル

- 6・00　イソップのおはなし
- 15　とうきょう手帳
- 20　まんがスパンキー
- 26　キッドボックス
- 41　セレクトコーナー
- 7・15　まんがベティーちゃん
- 25　かいけつタマゴン
- 30　野生の謎
- 8・00　ちびっこ歌まねベストテン
- 9・00　映アマゾネス反乱・セックス奴隷の鎖を断て／　マーガレット・マルコフ　パム・グリアポール・ミューラーほか
- 30　激突／ゴルフ　日本対世界
- 11・00　今，地球のどこかで

フジテレビ

- 6・00　あしたのジョー「無冠の帝王カーロス」
- 30　FNNN
- 7・00　サザエさん▽カツオの交換屋▽カツオの子もり▽○○になりたい
- 30　クイズ・グランプリ
- 45　スター☆千一夜
- 8・00　ドリフ大爆笑'78「全世界エライ人だよ／全員集合!!」小柳ルミ子　桜田淳子　テレサ・テン　左とん平　小松政夫ほか
- 9・30　ミュージックフェア'78
- 10・00　忘れがたき日々「夫の背信」三田佳子ほか
- 11・00　Nレポート

TBSテレビ

- 6・00　テレポート
- 30　NS
- 7・00　飛べ／孫悟空
- 30　ぴったしカン・カン　これが噂の××器？
- 8・00　おおヒバリ／「純粋異性交遊」北大路欣也　古谷一行　島田陽子ほか
- 9・00　八甲田山「死の彷徨」中山仁　村野武範　目黒祐樹　高橋幸治　音無美紀子　森下愛子ほか
- 10・00　刑事スタスキー&ハッチ
- 11・00　N◇スポーツデスク
- 30　ペイトンプレイス
- 12・00　名もなく貧しく美しく

テレビ朝日

- 6・00　超電磁ロボ・コンバトラーV
- 30　Nレーダー
- 7・00　キャプテンハーロック「幻のマゾーン」
- 30　女王陛下のプティ・アンジェ
- 8・00　全国歌謡ネットワーク　司会　西川きよし　片平なぎさ
- 9・00　江戸の鷹「熱砂の女地獄谷／」三船敏郎　田中健　坂上二郎　中谷一郎　田中邦衛ほか
- 10・00　プロポーズ大作戦▽大阪で畑中葉子▽慶応大×中央大
- 11・10　23時ショー

日本テレビ

- 6・00　まじめ人間ギャートルズ
- 30　ジャストNS
- 7・00　スターアクション／「久し振り!!湯原昌幸大活躍」
- 30　ナイター「巨人一中日」＝中止の時＝7：30それは秘密です!!▽涙!!52年目瞼の母発見8：00新五捕物帳「駒形あわれ流し笛」
- 9・00　大追跡「首領を撃て」加山雄三　沖雅也　藤竜也　柴田恭兵ほか
- 10・00　「愛の死線」北大路欣也　島田陽子　神山繁
- 11・15　11PM

クラブ競技の御案内
5月3日（祝）　常磐交通杯
8：00AMよりスタート
●ゴールデンウイークのプレーは
まだ可能です　ご予約はお早目にどうぞ!!
いわき市内郷高坂町寳ケ作129
平カントリークラブ
TEL.（0246）26－3288（代）

●20名様までの小宴会も
承っております
江戸前　鶴寿司　平字大工町
電㉒3988

お花のことなら
なんでもお任せ下さい
贈答用・結婚用・葬儀用
※大黒屋店では
ドライフラワー　ファンシーフラワー
ブーケ　園芸資材も扱っております
お気軽にお立ち寄りください
本店　花友生花店
いわき市平・南町　☎㉓8050・8059
大黒屋店　フラワーショップ　はなとも
いわき市平・中町　☎㉓1111（内線287）

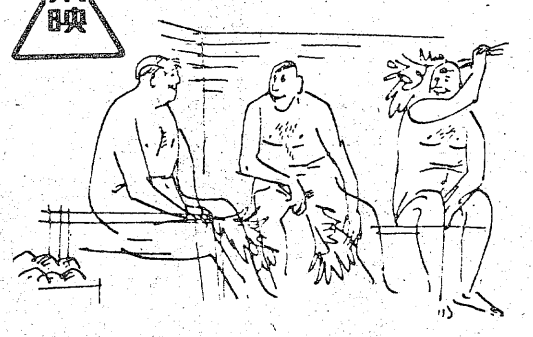

さわやかな……
…明日へのはばたき！
＊毎日24時間営業
東映サウナ
☎23－1926（イクフロ）
★マッサージ料……￥1,500
★男性サウナドック回数券（10枚綴）￥8,000　いわき市平・十五町目2●東映24ビル

＊あなたのフィーリングにぴったり――――。
若さがいっぱい！
今宵もマイペースでどうぞ！
ニュー　ライラック
2階　パブ&コーヒー・藤もよろしく
平・白銀町8　世界館ビル隣地下
☎23－2666

☆…ビッグショー…☆

森山良子

優しさをあなたに

NHK・夜8・00

「この広い野原いっぱい」でデビュー以来十一年目を迎えた今、二児の母として歌手として、ますます意気盛んな、フォークの女王、こと森山良子が登場、「禁じられた恋」「恋はみずいろ」など、数々のフォークナンバーをじっくり歌いあげる。

中でも曲間に、森山自らの語りをそう入しながら「しゃぼん玉」「島原の子守唄」をしみじみと歌うくだりは・母として女として・生きる彼女の人間性が浮き彫りにされ、見どころでもある。

また、「雨あがりのサンバ」から「愛さえあれば」とつづく・私の好きな歌特集・の熱唱ぶりはまさに圧巻。

ほかに曲は、「マリエ」「愛の歴史」そして沢田研二と美空ひばりのヒット曲「憎みきれないろくでなし」「りんご追分」など。

☆…おおヒバリ！…☆

熱唱する森山良子

みもの

純粋異性交遊

福島・夜8・00

四月中旬の夜、スナック「貿易風」で杉山賢一（北大路欣也）がウロウロと落ち着かなかった。小百合（秋野暢子）が、フィアンセを連れて来るというのだ。杉山は、小百合のフィアンセなんて認めないぞと興奮ぎみ。そばから伊沢治（古谷一行）が、落ち着け落ち着けと大奮闘だ。

約束の八時、小百合がフィアンセ三島卓也（小野進也）と腕を組んで入って来た。

杉山はムカムカしながら卓也に、小百合を幸せにできる自信があるのかと詰めよった。

卓也は、ニヤニヤしながら、まあ、そのつもりですと軽く受け流した。杉山は、いよいよカッカするのを抑えて、小百合が、ほんとに、この男と結婚したいなら俺は何も言わないと突き放した。小百合は、内心ギクッとして杉山を見た。小百合は、出て行く杉山を悲しく見送った。

そのあとすぐ小百合は、卓也にあんたなんか帰ってよと強い言葉を投げつけた。

その翌日、港南若葉学園の職員室は大騒ぎだった。

【小百合が卓也を連れてスナック貿易風へ来たが……】

☆…連続テレビドラマ…☆

悪女について

福島中央・夜10・00

富小路公子（影万里江）――が鈴木君子と名乗っていたころ、昼は宝石店に勤め、夜は中華料理店のレジとして働いていた。かつて神田の簿記学校で知った沢山（森繁久弥）の店である。この店にアルバイトにやってきた大学生渡瀬義雄（緒形拳）が、今回の証言者。

渡瀬は現在、働き盛りのサラリーマン。社内でも、仕事師として通っている。いわば、正義と清潔のかたまりのように思われていた男だ。が、富小路公子が死んだことで、仕事場でも家庭でも、その評判はすべて破壊されてしまったのだ。マスコミが、富小路公子の最初の夫ということで、あることないことを書き立てたからだ。そのため妻の芳子（岩井友見）はノイローゼになってしまった。

【男の子が生まれたと聞き病院へやって来た渡瀬】

渡瀬が、公子の最初の夫であることは事実だった。二人は沢山の中華料理店で知り合い、簡単に渡瀬のアパートで結ばれてしまう。そしていつの間にか、君子は渡瀬のアパートに転がり込んで、ずるずるべったりの同せいを始めてしまうのだ。むろん渡瀬にとって、君子と結婚する意志などあるわけはない。

☆…江戸の鷹…☆

熱砂の女地獄谷！

～福島中央・夜9・00～

設定所近くの路上で、二人の女が斬り殺されるという事件が起きた。

女はいずれも、二の腕に三本川の入れ墨をしているのだが、犯罪者に対する入れ墨は男だけのもので、どこの藩でも女に入れ墨をするなどということはなかった。

そのため、殺された女の身元はおろか、いったいだれが、なんのために入れ墨をしたのか、調べにあたった町奉行所でも、見当がつかなかった。

それから数日後、今度はお鷹組の屋敷の前で、やはり二の腕に入れ墨をした女が斬られるという騒ぎが持ちあがった。

そのとき、屋敷の門を激しくたく音に、角太郎（中谷一郎）が出てくると、門前に女が倒れており、数人の侍がかけ去ってゆくところだった。

押し込められている女達に会った新之助は…

きもの

サウンド　オブ　ポップス

FM・夜7・15

男性ヴォーカル、アメリカのアンドリュー・ゴールドの歌で、アルバム「幸福を売る男」から六曲。後半は、イギリスで大成功を収め、母国アメリカへ上陸した男性二人組、ロン・メイルとラッセル・メイルの「スパークス」。アルバム「イント・デューシング」から聴く。

注　番組が変更になる場合があります。

【勢ぞろいした刑事たち　右からゴリ　殿下　ボス　山さん　ロッキー　長さん　ボンボンの猛者達】

家族そろって楽しめるドラマに

ボンボン刑事の去就は再検討中

今年の企画方針もほぼ決定

太陽にほえろ！七月で10周年に

四月二十八日に放送開始三百回を、また来る七月には六周年をむかえる「太陽にほえろ！」（金・夜8時）では、毎年、四月の新番組の季節に、岡田晋吉チーフ・プロデューサーや脚本の小川英氏らが集まり、一年間の企画を検討します。

このほど今年の年間企画を左記のように決定いたしました。

「今年は、まず、太陽にほえろ！自身との闘いの年であると思います。番組がはじまって以来六年目になり、多少なれの部分があるので、もう一度初心にもどって、事件を追う刑事たちの燃焼しきった美しさをクローズアップさせたいと思います。

具体的には、石塚刑事（竜雷太）ボンボン刑事（宮内淳）ロッキー（木之元亮）らを画面の中で思い切り走らせていきます。また、スポーティーなアクションシーンも適宜とりいれてゆきます。

次に、今年はレギュラー刑事たちの係るいを増やして、ファミリーなムードを強くしていきます。

四月二十一日放送分の・ある出会い・から、殿下こと島刑事（小野寺昭）の恋人役に、香野百合子（俳優座の美人女優）をセミレギュラーに加えたり、山村刑事（露口茂）が、妻が死んで他人に預けてあった子供を引きとって子連れ狼になったり、ゴリさん（竜雷太）と早瀬婦警（長谷直美）があまいムードになるのもその一例です。

また、マカロニ刑事（萩原健一）ジーパン刑事（松田優作）テキサス刑事（勝野洋）など、毎年夏には新人刑事が殉職していますが、今年はボンボン刑事（宮内淳）の去就をどうするかも、視聴者の反応とあわせて検討中です。ともあれ、家族そろって楽しめる人間味あふれる刑事ドラマにしたいと、スタッフ一同はり切っておりますので・ご声援下さい」（岡田晋吉チーフ・プロデューサー談）

ここで簡単にレギュラー刑事たちのキャラクターを紹介する…。

石原裕次郎　ボス　（藤堂　刑事）

七曲署の捜査一係長。彼ほどの腕と実績があれば、警視庁の第一線で指揮者として活躍しているはずだが、自己の信念を曲げない行動が誤解を生み、中央の出世コースからはずされている。

いつも厳しい彼が、事件解決の時などに見せる温かい男の心づかいが、部下たちとのきずなを固くしている。独身。

露口　茂　山さん　（山村　刑事）

永い刑事生活から、人生の裏を知りつくしている。七曲署管内のチンピラ共の動静は何から何まで彼の耳に入ってくる。また、容疑者を自白させる事では、本庁の刑事もかなわない技術を持っている。愛妻は病死した。妻が生前もらい子をしたが、いまだにその子の良き父親であろうとしている。

竜　雷太　ゴリさん　（石塚　刑事）

ゴリ押しの一手で事件に当たっていくので・ゴリさん・と呼ばれている。誠実でひたむきな人柄だが、ひとたび怒り出すと手がつけられない。人情もろく、泣きつかれては時々だまされるのが欠点。彼のスタミナ源は、驚くほどの食欲旺盛さにある。事情あって恋人と別れ独身。

小野寺　昭　殿下　（島　刑事）

警視庁レスキュー部隊から七曲署捜査一係に配属された。したがって、危険な捜査で活躍することが多い。刑事の中で一番の力持ち。趣味は山登りで、いずれロッキー山脈を縦走したいという大きな夢を持っている。心やさしい新人刑事。独身。

木之元　亮　（岩城　刑事）

若くてダンディーな二枚目で女性に優しいためコワオモテの他の刑事たちが苦手とする女性相手の聞き込みなどは、もっぱら彼が引き受ける。

人を疑うのが刑事の仕事なのに、いつも人を信じてしまう。そんな彼に犯人も心を許し、自首して来たりする。妹が一人、恋人に死なれ独身。

宮内　淳　ボンボン刑事　（田口　刑事）

大阪生まれ、城南署から七曲署に配属された。初出勤の日は、心配した叔母が大阪から上京してきたほどのボンボン。動物好き。殉職したテキサス刑事を兄のように慕っていたが、現在は、ロッキー刑事を弟のようにかわいがっている。もちろん独身。

下川　辰平　長さん　（野崎　刑事）

巡査からたたき上げの刑事で苦労人。時に暴走気味の藤堂班にあって、貴重な手綱の引きしめ役。2DKの団地住まいで、長女は結婚、長男は大学生。大の人情家。愛妻家でもある。（FCT提供）

おしゃれなクリーニング
ご用命はもよりのチェーン店にどうぞ!!
マルイクリーニングセンター
いわき市平字南町　電(74)2707　工場　(58)4862

Mini Vague
君は、ミニバーグ。
おしゃれなあなたのためのミニバーグ…
毎日のお手入れがとっても簡単です。
ヘアクリニックサロン
SB さち美容室　平・正内町　☎22－3963
←平駅　ヨーカドー　5号国道　大塚ガス電器　喫茶 優　正月荘　さち

スナック ブロンディ　日銀・十字路地下　☎(21)四五七〇

ホテル いわき
全館冷暖房
バストイレ
駐車場完備
☎(21)4433代

総合 衣料品卸
※イギン礼服
※グンゼ肌着
※高原シャツ
超肥満体まで
各サイズ
デザイン豊富
TEL・23－2813代

箱崎商事株式会社
いわき市平字白銀町14

スナック 華屋木　平・田町　☎(22)二九三三

内科 小児科
松本医院
院長　松本勝衛
いわき市平谷川瀬字三千九町（平変電所隣）
電(74)八六七〇昼夜・(22)三九六一昼

白木沢産婦人科
院長　白木沢・長史
〔入院応需〕いわき市平字月見町51の4
☎(74)八三七五

野崎整形外科
院長　野崎隆滋
いわき市常磐湯本町三函（元山形屋）電(42)2133

産婦人科
中田医院
優生保護法指定医
●入院に応じます
女医　中田幸子
いわき市平字材木町　電(74)三〇九七

若松 内科 小児科 胃腸科 医院
若松寿彦
いわき市平字大町二四　電(21)二五〇五

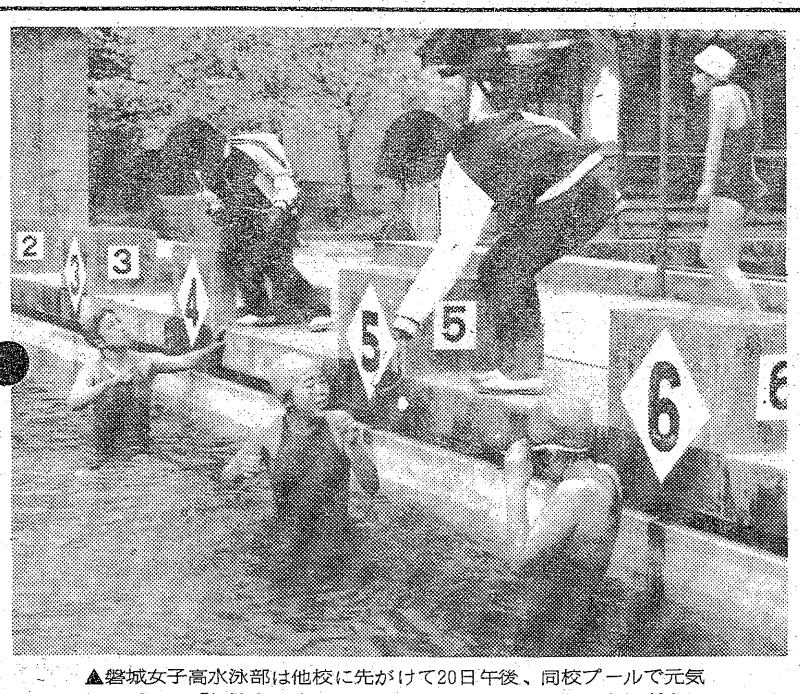

▲磐城女子高水泳部は他校に先がけて20日午後、同校プールで元気いっぱいに「初泳ぎ」を行った。前日とはうって変わったハダ寒い天候になったが、木目沢昭恵主将（3年）を中心に7人の部員らが約30分間、プールの中を泳ぎまくった。これから少しずつ体を慣らし、5月中ごろから、インターハイを目指し本格練習に入る。

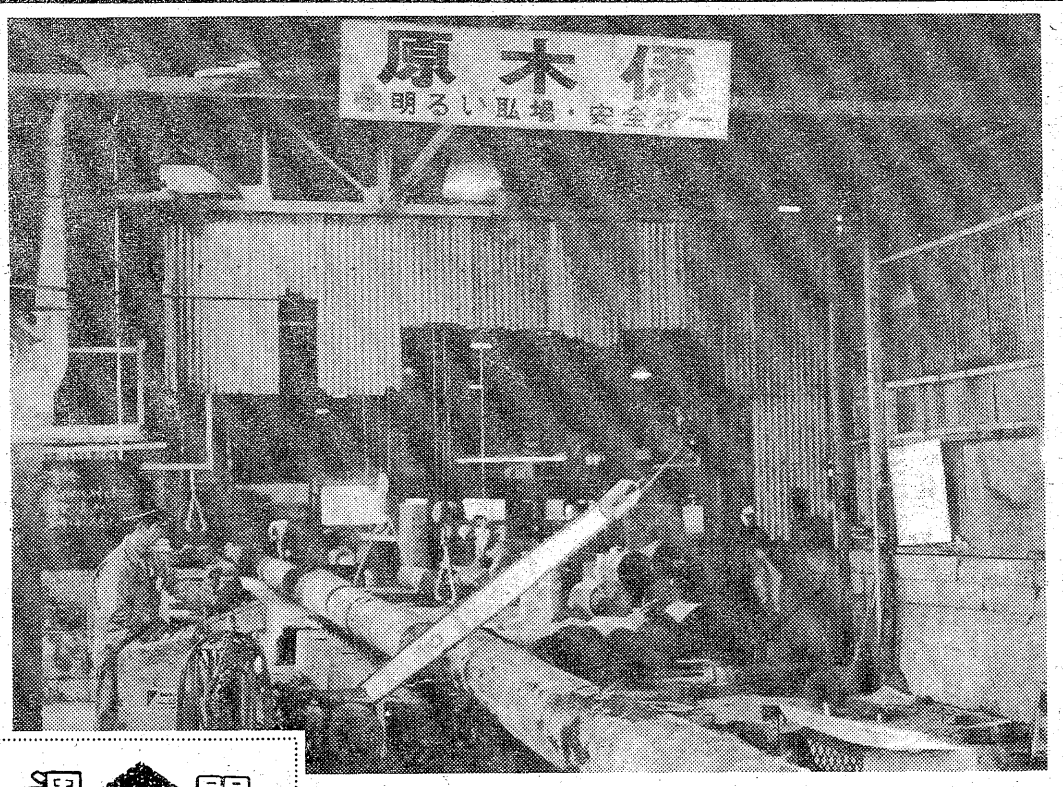

▲永大産業倒産のあおりを受けて関連倒産した泉町の小名浜合板は今、本社・永大産業と分離し、再建を目指して自主独立路線を歩き始めている。しかしそれも会社更生法の適用が決まることが条件、このため22日午前、福島地裁から裁判官、書記官ら5人が調査に同社を訪れ、社長から経営状況など詳しい事情を聴いた。写真は操業続行中の同工場。

週間ネガファイル

◀タバコの嫌煙権運動がスタートし、禁煙列車が走るようになった昨今、市立総合磐城共立病院でもその趣旨に賛成、十八日から正面玄関待合室を禁煙にした。その代わり玄関左側のコーナーに喫煙所を設置したが、この禁煙実施は待合室利用者に好評さくさく。

◀いわき市四倉町の四倉、大野、大浦地区の一部でソメイヨシノサクラの花が咲かず、一～二分咲きで満開という珍現象が起こった。これは今年の一～三月ごろ渡り鳥「ウソ」の群れが飛来、花芽を食べてしまったのが原因らしい。戦前にも同じようなことがあったという。写真はこれで満開の大野中校庭のサクラ。

▶いわき市小浜町の小浜海岸で早くも、ワカメ干しが始められ、白い砂浜に黒のしま模様が美しい。これは小浜採草組合が市内の各ハマに先がけてワカメの刈り取りをしたもので、今年は潮が冷たいこともあって生育・品質とも上々だという。

日活 日活 日活 日活 日活 日活 日活 日活 日活 日活 日活

性愛占星術
SEX味くらべ
監督……曽根中生
★かに座は情熱型、おとめ座は処女性
ドバッと幕開けSEX診断奇談
八城夏子
岡本麗
渡辺とく子
山下洵一郎

のけぞる
蔵原惟二監督が生々しく追求するポルノ事件白書。
20才の性白書
50円切手にひそむ野獣の欲情！
成人映画
なうん郎
りゅう四
えゆじ小
井城き見
宮水あ浅
監督／西原儀一

恥ずかしめる

26 5/2 土曜 オール ナイト 平ロマン劇場 ■世界館ビル5階 ☎23－9465

あなたの町の
ローンズいわき
☆手続き簡単・即融
☆お勤めの方、どなたもOK
☆主婦・学生の方、相談応ず
☎21－2398
平字五町目、達美マンション2F

原付免許
（50ccバイク）を取ろう
申請・手続きから合格まで
一切おまかせ下さい!!
阿部輪業
平・五町目　☎74－4073

【第1・3日曜日定休】
どじょう・各種近海魚・和定食
昼間の食事会・小宴会
ご予約に限り承ります
和風料理やなぎ
平・新田町　電㉒五〇七〇

販売促進/デザイン/総合印刷/写真撮影/ディスプレイ
●コミュニケーションをクリエイトする
株式会社イガリ印刷
代表取締役社長　猪狩定芳
〒970　いわき市平字下川原65－2
☎（0246）21－1131（代）

好間町49号線沿い
好間ショッピングセンター
プラザピクニック
PLAZA picnic
☎㊱5771代

どさん子ラーメンの本格派
味がちがいます■おみやげ餃子もどうぞ
どさん子大将南白土店　八ツ坂団地入口　☎21－4124
どさん子大将好間店　49号線沿い　☎36－2944

ドライバーのオアシス
昭和石油好間給油所　☎㊱3853
日本石油三和給油所☎（024609）38
おしゃれの店
たごしょう☎（024609）15
田子商事株式会社☎㊱5771代

本日開店!!
手作り75年……
パンとケーキなら
開花亭へどうぞ
平字五町目11　☎23－1342
新装オープン！おめでとう!!
ルックサトー
平字五町目　☎23－6009

滑らかなアルカリ性温泉
名湯　神経痛・腰痛・胃腸病等
玉山温泉　藤屋旅館
平から車で30分　四倉町玉山
TEL・㉝二三二三・㉝二〇一一

53インターハイ

力と技を競う若人の祭典

いわきで四種目開催

受け入れ準備急ピッチ

みんなで成功させよう

“53インターハイ”全国高校総合体育大会は「限りない力と豊かな心」をテーマに八月一日、本県を主会場に幕を開ける。この大会は約二万五千人の選手が参加、陸上競技など二十五種目に若人の力と技を競う最大のスポーツ祭典。いわき市では剣道、軟式庭球、女子バレーボール、自転車（ピスト）競技の四種目が行われる。大会まであと百日足らず、会場の施設整備など準備は急ピッチ。市実行委員会では「みんなでインターハイを成功させよう」と市民に呼びかけ、大会ムードを盛り上げているが「夏まつり」さ中のインターハイとあってマチは一層にぎわうことだろう。

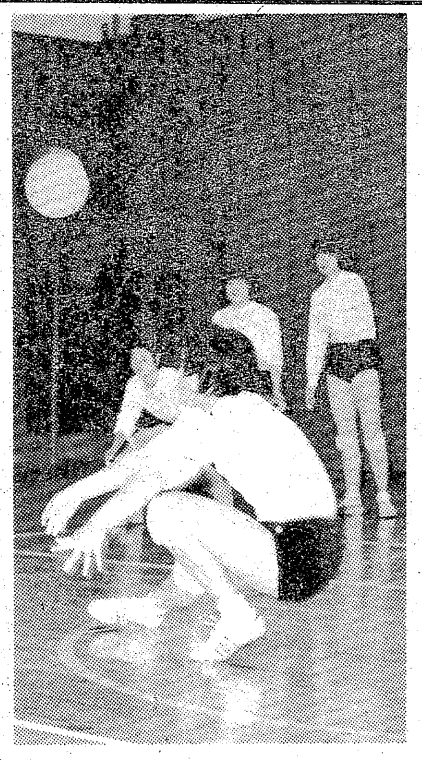

磐城―バレーボール部

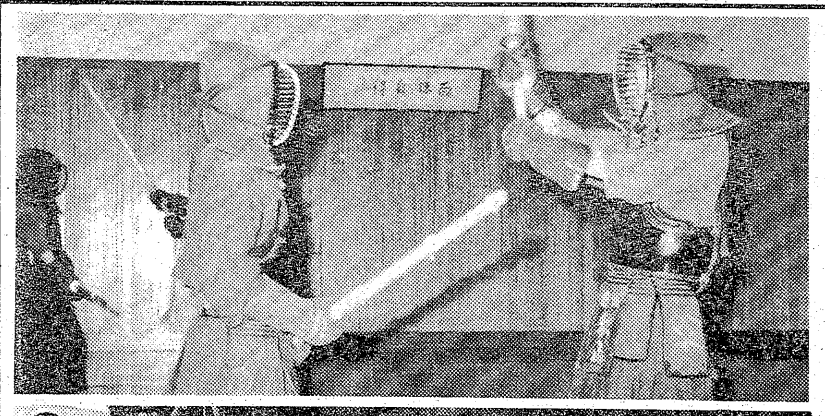

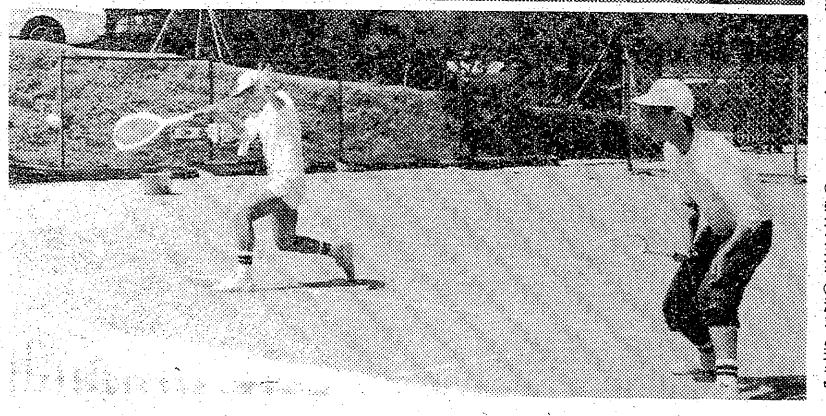

【高校総体目指し練習にも一段と力こもる㊤磐城剣道部㊦湯本庭球部】

高校総体は従来、夏休み期間に各種目ごとに全国大会が開かれていた。全国高体連が三十八年、各種目をまとめて新潟大会を開催した。「総合」の名称をつけて現在の呼称となったのは四十年の大分大会からである。

高校総体はインタースクール、ミーティング、高校間の対抗競技の意味で、略してインターハイと呼ばれ、参加選手二万五千人から二万六千人という最大のスポーツ祭典である。

競技は二十九種目で夏季大会は陸上競技、体操、水泳、卓球、庭球、軟式庭球、バレーボール、バスケットボール、ハンドボール、ソフトボール、バドミントン、サッカー、ホッケー、剣道、柔道、弓道、相撲、レスリング、ボクシング、ウエートリフティング、フェンシング、登山、自転車、漕艇、ヨットの二十五種目。冬季大会はスキー、スケート、ラグビー、駅伝の四種目。陸上競技の優勝校には秩父宮賜杯（男子）、秩父宮妃賜杯（女子）、NHK杯が授与される。

53福島インターハイは県内十三市町村を中心に山形、宮城、岩手の四県で開かれるが、県内の競技種目は十九種目（バスケットボール、ウエートリフティング、フェンシング、卓球、ホッケー、ヨットを除く）。うち、いわき市では次の四種目が行われるが、四十七年度の山形大会のウエートリフティング、硬式庭球に次いで二回目の開催。

▽剣道＝7～9日、磐城高体育館。

▽軟式庭球＝2～7日、市営庭球場。

▽バレーボール（女子）＝1～5日、磐城、平工、磐城女子の各体育館と市立関船体育館。

▽自転車（ピスト）＝2～4日市営競輪場。

会場は花で美しく

市民総ガイドで接待

本県で高校総体を開催するのは高校生を中心とした体育スポーツの振興とともに、体育施設の整備充実を図り、新しい時代に即応する体力、気力あふれる青少年の育成と明るい県民生活の樹立に努めようというのが目的。

県高体連を中心に県、市町村、関係機関が緊密に連携、教育的配慮のもとに、大会準備を進めている。

特に大会に対する県民の理解と協力を求め、県民運動を展開し、公共心の高揚、環境の美化など住みよい郷土の実現。また、大会参加者を温かく迎え、産業、文化、観光などを通じて郷土を全国に紹介しようというもの。

開催地では、会場やその周辺地の飲料水、食品には十分に気を配り、下痢や食中毒などが起こらないようにするとともに、飼い犬の適正管理、ゴミ処理などを重点対策として、快適な環境のもとに、最高の競技、運営、観覧できるよう環境の浄化が義務付けられており、県民の協力が望まれている。

この大会で、いわき市には全国から約八千人の人たちが訪れる。市実行委員会では「毎朝笑顔で」「感謝の気持ちで」「親切な心で」「譲る気持ちで」歓迎、市民一人ひとりが観光ガイドになって、いわきを全国にPRしようと呼びかけている。

一方、いわき地区高校推進委員会では、町をきれいにする運動を展開、磐城農高でサルビア、マリーゴールドなどの苗一万本を用意して各会場を花で飾る。

一方、施設の面では、バレーボールの会場となる市立関船体育館に四百二十万円をかけ、光除けのカーテンを取り付けたのをはじめ市営庭球場を三千七百五十万円で改修工事を行っており、五月には完成の予定で、準備は急ピッチに進められている。

市政だより

日中交歓卓球大会

世界最強15選手迎え

5月31日関船体育館で

世界最強の中国選手団を迎えて日本選手団が対戦する日中交歓卓球いわき大会は、日本卓球協会、日中文化交流協会主催、いわき市、県卓球協会主催、日本放送協会後援で五月三十一日午後二時から、いわき市立関船体育館（常磐湯本町）で開かれる。本県では初めての大会で、世界最高のすぐれたプレーをじかに見られるわけで、きっとファンをわかせるだろう。

この大会は六年前、日中国交回復以来、日本卓球協会と日中文化交流協会が中心となって毎年開かれている親善大会。

今年は五月二十七日の愛知大会を皮切りに二十八日足利（栃木）、三十一日いわき、六月二日池田（大阪）、四日宮崎、六日長崎、九日東京の七カ所で大会が開かれる。

東北開催については、県内では会津若松市、県外では秋田、山形の両県が誘致運動を続けていたが、昨年一月、中国を友好訪問した田畑金光市長らの努力で、いわき大会が実現した。競技もさることながら大会を通じ、一層友好を深めることに意義があり、何よりも市民のマナーが大切である。

中国選手団は、二年に一回開かれている世界選手権大会で連続優勝（七十五年と七十七年）という世界のナンバーワン。一行は役員三人、選手十五人。五月三十日午後零時二十分平駅着特急「ときわ4号」で来市。市庁舎で田畑市長表敬訪問後、宿舎の平字三町目、ホテル千代田に入り昼食をして休息。午後四時半から平谷川瀬明治町ウエディングプラザ・新瀧で催される歓迎パーティーに出席して友好を深め、同夜はホテル千代田に一泊。翌三十一日午前九時、宿舎を出発し、市立関船体育館で午前中練習に汗を流して本番に備える。大会は午後二時開始、日本選手団を相手に約三時間にわたって妙技を披露、午後六時三十八分湯本駅発特急「ときわ10号」で次の開催地、池田市へ向かう。

日本選手団は十二人で宿舎は常磐湯本町駅前のホテル魚昭。

なお両選手団メンバーは中国選手団のメンバーが届き次第、同時に発表される。

テナント募集

気品あるレンガ造りの豊かなオープンスペース……

第三藤田ビル5月下旬完成

鉄筋コンクリート造り地下1階地上3階

		専用面積		用途（参考例）
地階	A	46.3(14.0)	134.4 (40.6)	スナック　喫茶　レストラン その他味の専門店
	B	88.0(26.6)		
1階	A	45.8(13.8)	131.6 (39.8)	ショールーム　レストラン 呉服　宝石等の物品販売
	B	85.7(25.9)		
2階	A	67.3(20.3)	146.0 (44.1)	美容院　理容院　ショールーム 事務所
	B	78.7(23.8)		

※専用駐車場完備　（単位m²・カッコ内数値は坪）

1階平面図

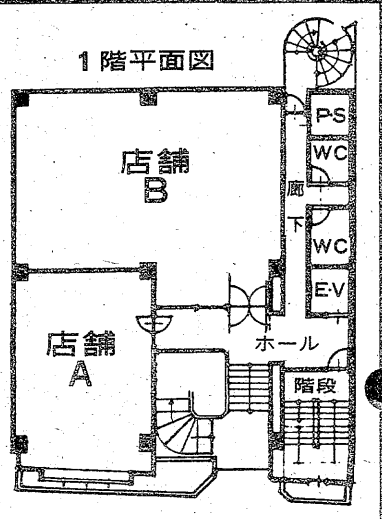

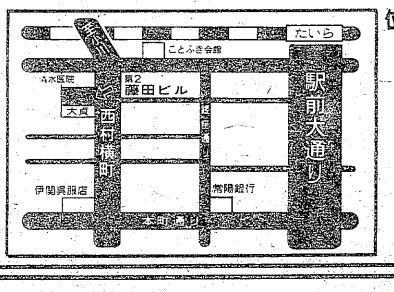

位置／いわき市平字田町74

設計監理　株式会社ヨウタ

お申込み　お問合せ　株式会社大生不動産　いわき市平字中町4―2　☎23―7881

邪馬台国（4）

シンポジウム参加記

今後の研究課題

その後西夷伝などに記された距離方式から伊都国からの距離は、縦式でなく、放射線式に解釈するのが妥当なりとの説が立てられたのです。しかしそれとても、「水行十日プラス陸行一月」か、「水行十日または陸行一月」かの疑問も残るわけです。また、距離をはかることが出来なかったから日程で表したものであって、水行でも陸行でも行ける二つのルートがあったことを示したに過ぎないと主張する人もおります。

時計回りと反時計回りとでも位置が反対となり、当時の一日の航行距離をいくらとするかでも違ってくるのです。また邪馬台国から海を越えて東方千里（現在の百キロ）余のところにも別の倭人の国があると記された一項があります。簡単な項ですが重要なものを含んでおり、九州説にやや分のある一項と思われます。おそらく、中国地方出雲あたりから四国沿岸あたりを指すものではないかとされるわけです。そして最後に、帯方郡から邪馬台国までの総距離を一万二千里としています。先に末盧国までの海上距離を一万里としていますから、末盧国から邪馬台国間の距離を二千里（キロ換算百八十八キロ）と計算出来るわけです。

この半径内に邪馬台国を想定しますと、東は宇佐付近から、西南は八代、水俣の中間位の点を結んでいることを思い合わせ、奴国が漁業で栄えた一因もこの辺にあるのではと考えた次第でした。

今回の討論会においては、各学者が現在の研究状況と持論の展開しただけで結論的なことを主張したわけでもありません。いまなお文献的にも考古学的にも決め手になるものは出ておりません。各仮説を立てて、それをどう証明し真相に近づけるかに苦心しているのが学界の姿であります。松本清張氏も、卑弥呼がもらった金印でもどこからか出てくれれば、一夜のうちにも結論が出るのだがと、冗談に語られました。現在は少ない資料をいかに活用するか、真相に迫ろうとするその努力、そこに学問の進歩発展をもたらすものである。今後は国内ばかりでなく、外国の資料も十分活用、全アジア的視野に立って研究を拡充する必要があると、最後を締めくくったのであった。

三日目は五方面に分かれて（一部は対馬、壱岐方面）地理、遺跡などの踏査が行われ、私は志賀島コースに参加、博多湾沿いの宮地獄古墳群、横穴式巨大石窟（日本最大という）、宗像大社宝物館（主として沖ノ島古代祭場出土品、その全部が国宝に指定）、有名な奴国王が賜与されたという金印（漢委奴国王＝カンノワノナノコクウ）の出土した志賀島金印公園などを見学した。この印は先に述べたように、偶然の機会から農民によって発見され、明治前まで黒田藩の宝物として保存されていましたが、いまは東京国立博物館に収蔵されているとのことです。

いまこの地区は道路整備が進められており、道路予定地に当たる古墳で、破壊前の事前発掘が各所で行われております。付近の台地には、篠竹が繁茂し、たらの木なども多くみられ、二㍍以上の雑草が伏し乱れておりました。原文の草木茂生し、数歩先に歩く姿もたちまち見えなくなるといった二千年前の情景が脳裏に浮かんできた次第です。博多市内では地下鉄工事が進められており、工事現場からはカメ棺などが掘り出され、考古関係者がその調査収集に忙殺されているということで、こんな点も、日本文化渡来の玄関口としての、歴史の層の厚さを深く感じるものがありました。

また玄海沿岸の街々には随所活魚（いきうお）料理などの看板も目立ち、漁業王国として栄えた往時の姿を、いまにとどめているものでありましょう。もともと奴国のナという言葉は古代語でサカナという意味であり、奴国は日本原住民の土台でもある安曇（アズミ）族がつくった国でもあったのであります。

（いわき市小川町上小川・中條実）

＝おわり＝

◇◇◇◇◇　◇◇　◇◇◇◇◇

全アジア的な視野で

安曇族（日本原住民の土台）が奴を建国

だ位置に推定されるという。

またある植物学者は、文中の植物の種類からみて、九州説をとるともいっております。私も太宰府天満宮に参拝しておどろいたことには、境内の至るところに、樹齢二千年といわれるくすの木が、いまなお生きいきと葉を茂らせていたことです。全山で五十二本あるという。北九州にはくすの原生林として天然記念物に指定されている場所もあるよし、古代の舟（丸木舟）は大体くすの木で作られて

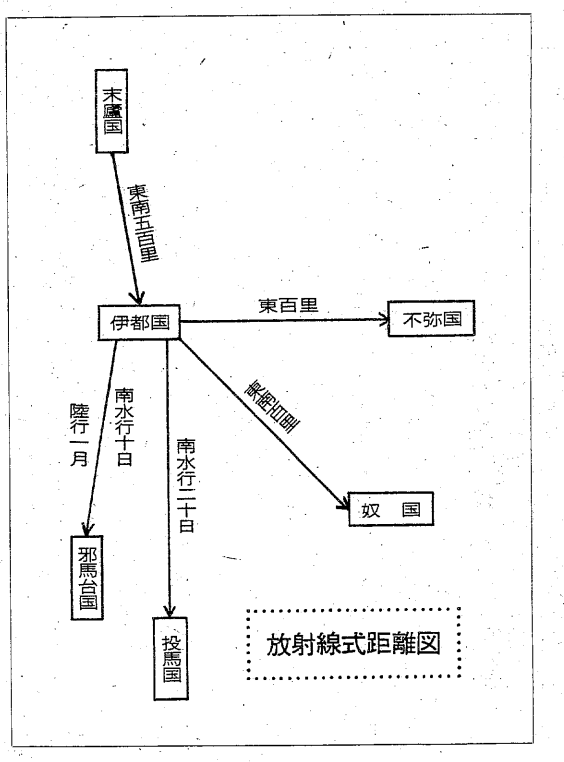

放射線式距離図

「雑詠」

わが郷はひらがなの町猫柳　岡田　岳天
流れ水にひたして洗ふ春大根　鈴木　くめ
桜餅仏に供へのんのする　岡田　岳天
大盤の御手洗春の波を打てり（熱田神宮）
東海コリドール（回廊）夏柑山にほんぼくり　山名　菅村
〈若松夏井翁二十三回忌に集ひて〉
憶ふ春や松も世継ぎにあらたまり　山名　菅村
芽吹く日和二昔なる重き憶ひ　外山　卯洋
たんぽぽやもぐらが荒ぶ翁の忌　馬上　雅子
思慕遠き翁の温み探す炉辺　坂本　瑛
春風過ぎにしいたみ年毎に　若松　つや
「流れ水にひたして洗ふ春大根　くめ」――

甲塚俳句会

薄揚がる枯野の窓を見て開けず　坂本　瑛
雲一つ流れ卒業歌の哀愁　若松　つや
春炬燵に深く埋まり安けき刻　馬上　雅子
色移る森に花菜のさむく炎え　外山　卯洋
木の芽活けて主婦の凡日過ぎ易く　馬上　雅子
三月の窪に眩ひをる青春期　外山　卯洋
はらからの雑多にくつろぐ春休み　外山　卯洋
猫柳背を丸めゆく老同士　馬目　よし
もぐら追浮きしにらの芽撃く踏み　馬目　よし
茨の芽用心あれどとげとげし　小野　民子
甲塚松の景なし翁の忌に　岡田　岳天
思ひ出をかさねかさねて花の雨　鈴木　くめ
翁の忌や春暁の木々静かなる　馬目　よし
追憶のわが刻ながせば初燕　小野　民子
さらさら流れる春の小川。温かい日差しをうけてキラキラ輝く。ひたしておいた大根を洗う。大根の白さがみるみるうちにあざやかになる。平和な田園風景の一スナップ。水温むころの風物詩である。巧まぬ表現に敬服。好評の秀逸である。
「凧あがる枯野の窓を見て開けず　瑛」――
冷たい風の吹く枯れ野原に、凧があがっているのが見える。ここは日当たりのよい、あたたかい居間である。よく見かける情景を詠んでいる。下五の「見て開けず」がチョッとひねった表現。
「春炬燵に深く埋まり安けき刻　つや」――三寒と四温がくりかえされて、だんだんと暖かくなってゆく。もう梅が咲いているのに、

四月――例会

老いの身にはなかなか暖かくならない。まだまだ炬燵（こたつ）を離れられない。炬燵に腰までどっぷりと入って過ごす安堵（ど）の一刻である。
「木の芽活けて主婦の凡日過ぎ易く　雅子」――庭の木芽を切ってきて、水盤にいける。部屋中が春のかおりで明るくなる。春をうたいながら、日常茶飯事にいそしむうちに、一日も過ぎてしまうことだ。
「猫柳背を丸めゆく老同士　よし」――小さい綿菓子のように見える猫柳の小川の道。渡る風はまだ冷たい。老婆同士がそれぞれ背を丸めて歩む、互いにいたわり合いながら。
「桜餅仏に供へのんのする　岳天」――孫は命令されるままに、仏壇に対して手を合わせる。おみやげの桜餅（もち）を食べたいのみであろうか。
「大盤の御手洗春の波を打てり　菅村」――熱田神宮での諷詠（ふうえい）である。大きな水盤を思わせる御手洗所。やわらかい春の風をうけて、キラキラと波打っている。写実の佳句。
次回は六月四日午後一時、夏井公民館で開催。「茄子苗」2句、「雑」3句である。（卯洋記）

胃腸科 内科 柴崎医院 (36)4555
■院長　柴崎一彌　■いわき市好間町下好間字鬼越101

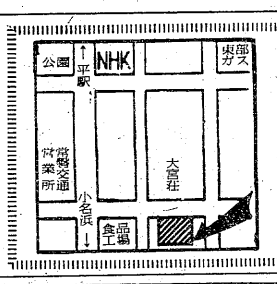

入院随時
井苅医院　整形外科　神経科　外科
院長　井苅義憲
いわき市平字下の町（常磐交通第1営業所東）電㉔2566

志賀　整形外科　外科
［入院随時］駐車場あり
院長　志賀柳一
いわき市平字鍛冶町27電昼㉓5050（院内）・夜㉓5051（自宅）

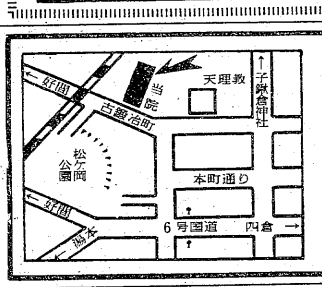

内科・胃腸科・循環器科・放射線科
山尾医院　内科　胃腸科
・入院設備あり・　院長　山尾昭二
いわき市平字古鍛冶町12の3　TEL・㉓2120

【入院応需】
藤岡産婦人科医院
院長　藤岡　通
いわき市平字佃町5の4
TEL・受付74－8851
病室23－0190
23－2961

財団法人　松村総合病院
いわき市平字小太郎町1－1　電話（代表）23－2161
院長　松村亨
内科　金生富雄　大井竜夫　佐藤勝彦　吉江辰夫
消化器科　鈴木侑信　炭田正孝
小児科　高久智晴
外科　遠藤健七郎　小川善久
脳神経外科　小林伸行
整形外科　山口秀行
産婦人科　草野良一　中田徹　小野聡
神経科　水島繁美　遠藤紀子
眼科　桑原洋子
耳鼻咽喉科　阿部俊子
麻酔科　水島伯子
放射線科　金生富雄
血液センター新設（献血）

舞子浜病院
いわき市平藤間字川前
電話39－2059
院長　水島繁美
神経科　水島繁美
精神科　遠藤紀子
内科　大井竜夫　鈴木喜平　佐藤正雄

しょ～と・ぽえむ

「雨の散歩道」

うとい雨が空を濁してしまい　夕暮交じりの空気の中を　どこまでも歩いて行った昨日買ったばかりの　バック・バンドのサンダルが　びしょぬれになってしまった　いったい私は　どこまで歩いて来たのだろう

古めかしいジャズ・ソングが　空っぽの心に入り込んで来た　「HOW　MUCH　I　LOVE，YOU…」―私は　今来た道を戻って行く空中の雨つぶは　ひとつ残らず　アスファルトの道に流れ込んだ

（平・ビーバー）

「夢の中へ」

寂しい原因を数えたら　両手に余ってしまうから　少しの倖（しあわ）せ数えよう春の暖かな陽ざしの中で　とろりとろり夢を見て　悲しいことは思うまい

涙なんてもうないよ　冬の日の冷たい風で凍っちまった泣いたって仕方ない　振り返ってみたって仕方ない　黄ばんでしまった想い出は　パステル・カラーに戻りはしない

（内郷・和紀）

「待ちぼうけ」

今のこの瞬間が　何て空虚なことか…　何もない　だれも居やしない

私は忘れられてしまった彼らがくれるものは　〝待ちぼうけ〟

金の日差しも　銀の雨も何にもなりはしない…　私はひ・と・りだ

―今まで、ひとりは楽しいものだった。でも、今はひとりでいることが恐ろしくさえ感じる。たぶん、今もアイツからの手紙を待っているから。アイツを好きだから…。

（小川・アリエス）

投稿規定

報告するのがチト遅れたけど、前に紹介したSF研究サークル「コスミック・ブルー」が約束通り会誌「サーシア」を届けてくれた。オリジナル・シナリオ『戦（いくさ）れ宇宙戦艦ヤマト』やイラストが満載された労作。

あて先は、いわき市平字田町63、いわき民報社コオー／ヤング係。

オーディオ・ジャック

心地よい日曜日

穏やかな日曜日です。こんにちわ。今日のような日曜日は久しぶりのような気がします。

暖かですね、ホント。空は夏を思わせるような淡い雲のベールが尾を引き、惜しみなく、そこいら中いっぱいに、春が漂っています。時折、ホホを通り過ぎる少しばかり冷たい風は、過ぎ去った、冬の忘れ物でしょうか。まるで、今日のような日曜日を、ねたむように…。

こんな日は―バックプリントがお気に入りの、真っかなスイング・トップをはおり、車をすっ飛ばして海へ直行―なんてのが似合っている。そうかと思えば、こうしてウエスタン・シャツのソデを二つほどまくり上げ、はき古したGパンで、窓を全開にして春を独とり占めできる部屋に閉じこもり、松山千春のメロディーに吸い込まれるのもいい。

ちょっぴり冷たさの残る春風には、少し濃いめのブラック・コーヒーがよく似合う。久しぶりの月曜日。久しぶりの心に残る詩。久しぶりの気分。

今日という日は、誰の誘いも受けないで、独とり気まま気の向くままに、時間と一緒に流れようーと心に決めた。

（9日／PM1・10）

（内郷・珈琲好）

シリーズ　インターハイへ向けて

白いボールに〝青春〟を賭けて

磐城一高バレーボール部　⑤

選手達の元気な掛け声と小林忠弘監督（三）の厳しい注意とが交錯する体育館。練習中はピリピリと張り詰めた空気が体育館全体をおおい、緊張感がこちらまで伝わってくる。数あるスポーツの中でも、その猛練習ぶりが有名なバレーボールだが、磐城一高も例外ではない。

練習時間は午後三時半～七時半までの四時間。まず柔軟体操、ウエート・トレーニングなどを含む準備体操から始まり、サーブ、対人レシーブ、ぶっつけ、シフト・レシーブ、トス、アタック、コンビネーション、そして仕上げのサーブ練習まで、ビッシリと詰まったハード・スケジュールを毎日こなして行く。今年四月に入った新入部員は当初三十人もいたが、この猛練習に恐れをなしてか、現在まで残ったのはたった八人。このうちの一人、尾形亘子さん（三）＝錦中出身＝は「初めて練習に参加した時は、声の出し方や動きの迫力が中学生とは全く違い圧倒された」と〝説明〟。レギュラーの平均身長は167㌢。群を抜いた大型チームというわけではないが、主将兼エースの高萩清さん（三）＝内郷三中出身、175㌢＝と大場恵子さん（三）＝湯本三中出身、165㌢＝の二人を中心とした攻撃力には定評がある。

新チーム結成後の成績は昨秋の新人戦地区予選で優勝したものの、同県大会、全国選抜大会県予選、同東北大会と三回とも白河女子の厚い壁にはばまれて2位。しかし、小林監督は「サーブ・レシーブが不安定だったため、サーブで崩された。今後はレシーブとトスのコントロールを良くしてエースに確実な攻撃をさせ、逆にサーブで相手を崩せればなんとかなる」。また、選手達も「一戦ごとに差が詰まっていると思う。このままでは引きさがれないので、本番では1位になってインターハイ出場を勝ち取りたい」（高萩さん）と監督、選手が一丸となって〝打倒・白女〟に闘志を燃やす。

一年のほとんどをバレーボールの練習に費やす彼女達。貴重な青春の一時期をこれだけバレーボールに打ち込ませるのは何なのだろう。加賀利江さん（三）＝江名中出身＝は、「クラスの友達の話などを聞くとうらやましくは思うが、『ここまできたら辞められない』という気がある。バレーボールが本当に好きなのかナ」、また、大場さんも「ほかの人と違う青春の過ごし方もあるのでは。高校での三年間は社会に出てきっと役に立つ」ときわやかな表情でハキハキと答える。

「練習中はとても厳しいが、それ以外の時はとてもやさしい」という小林監督の指導のもとで、〝守りの強化〟をめざし特訓を続ける彼女達。本番の大舞台はもうすぐだ。悲願・達成も間近いことだろう。

（折）

【ボールの行方を追う選手達の目は真剣そのもの】

近代の音楽史にさん然と輝くビートルズ。その作品のほとんどがポールとジョンの手によるものであることは周知の事実。そのポールがビートルズ解散後に妻・リンダなどとウイングスを結成。今回の「ロンドン・タウン」で七枚目となった。

これまでも『バンド・オン・ザ・ラン』、『ジェット』『心のラブ・ソング』など数多くのヒット曲を出し、解散後も第一線のアーティストとして活躍しているポールが心血を注いだ最新アルバムを五人に。（この欄月一回）

「ロンドン・タウン」

―ポール・マッカートニー　&　ウイングス

◇松山千春「こんな夜は」レコード・プレゼント当選者＝佐藤律子（平・磐女三年・17歳）後藤さなえ（同・会社員・18歳）松本裕子（常磐・同・20歳）本田真澄（内郷・学生・18歳）鈴木広子（四倉・磐城一高二年・17歳）＝応募総数92通

MINPO　S53・4・25

☆応募規定
◇ハガキに上の民報マーク貼付◇住所、氏名、年齢、職業あるいは学校学年明記◇締め切り5月16日◇発表同30日◇引き換えは本社および小名浜支社、勿来支局で（希望場所を朱書きのこと）

より伝統の味を!!より新しい味を!!
味に総てをかける
石月（めいげつ）かまぼこ
株式会社　栄食品
代表取締役　四家　栄
いわき市江名字荻之作一四三　電(55)七六三五

フレッシュな
あなたに……
ビューティ　サロン
ブロンド
平・南町　☎(23)1006

ただいま(ゼロ)匹
ねずみ　ごきぶり
シロアリ　キクイムシ
☎26-6561
ネズミ・害虫の
ガードマン
協和エムザー

よい品をより安くサービス
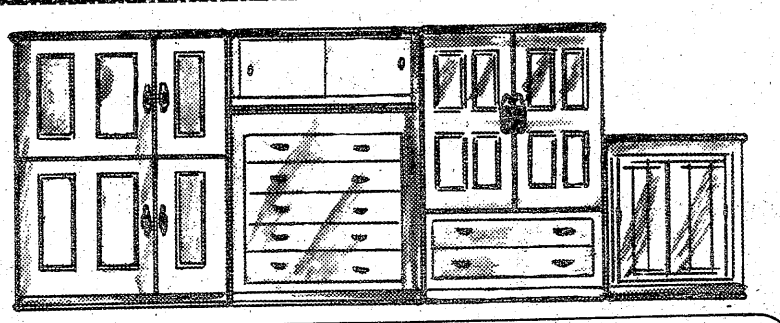
日本一のタンスあります
佐藤家具センター
いわき市平下神谷字内宿89　電(34)2330
（草野小学校前）

氷山の一角？昨年度の少年補導

"喫煙店"まがいに利用

飲酒、女子非行が急増

いわき市少年センター（鈴木光一所長）はこのほど、五十二年度の補導状況をまとめた。それによると、平、磐城など六方部を合わせた補導少年数は五百八十二人。前年度より補導回数も少なかったため、総人数で百二十二人減ったが、これまで発見できなかった「飲酒」「不純異性交遊」といったものがみられたほか、女子の"進出"目ざましく、全体の一割、六十二人も補導された。

補導回数は各方部ともそれぞれ違うが、補導少年数を方部別にみるとトップは磐城の百八十人。次いで平百十二人、常磐九十五人などとなっている。

行為別で一番多かったのは自転車の二人乗りや無灯火などの「交通法令三百六人、次いで「喫煙」の百二人。これは男子高校生を主に無・有職少年らだが、女子も十二人含まれている。喫煙場所は喫茶店がほとんど。次に川べりや路上での「危険な遊び」五十五人、パチンコ、スマートボールといった遊技場への出入り、いわゆる「不健全娯楽」の五十四人となっているが、これは前年に比べ半減した。

また、「怠学」「夜遊び」「薬物乱用」（シンナー）なども相変わらずみられるが、「飲酒」「不純異性交遊」の項目に初めて数字が書き込まれた。

「飲酒」は五人の男子高校生が酒に酔って、市内の駅前でたむろしていたというもの。一方、「不純異性交遊」は二組。海浜と公園にいたところを補導された少年達だが、四人とも高校中退者だった。このほか、前年九人もあった「けんか・乱暴」はまったくみられなかった。

学・職別では高校生が一番多く、女子三十九人を含む二百五十四人、このあと百八十七人の小学生、中学生は高校生の半数以下で百五人と少ない。"午前"「午後」「夜間」と分けると、「午後」が断然多く三百五十六人となっているが、「夜間」も全体の三二%、百八十七人で、「夜遊びする少年が相変わらず多い」（同センター）。

同センターでは、「この人数はあくまでも街頭補導をしたときだけの数字で、潜在的にはまだかなり多い」。さらに前年度まで補導では発見できなかった行為の"出現"について「世の中全体の性モラルが低下しているため、少年達もすぐに影響を受けてしまうのでは」としている。

また、女子の"進出"については、「男子にも同じことが言えるが、親の価値観、権威が失墜しているのが一番大きい。もう少し各家庭とも人間としての生き方を教え、親の役割意識というものを再認識してほしい」と話している。

最多参加600人を記録

市民マラソン　みんな仲よく完走

平青年会議所（岡田進一郎理事長）、平地区体協（糞谷久太郎会長）共催、市教委後援の「第七回市民マラソン大会」が二十三日午前十時半、平上荒川・市営いわき陸上競技場スタートで行われた。

当日は、気温一六度、湿度三九%、南東の風三・五㍍（午前十時現在＝小名浜測候所）とますますのコンディション。小学生男・女をトップに、八部門に約六百人と同大会最多参加となった。年齢や体力に応じて七百～七千㍍の各コースを走破、快い汗を流した。

競技は昼過ぎに全部門を終了、引き続いて"いこいの広場"が催され、参加したチビッ子達は主催者側が用意したミシおでんなどをほおばり、金魚すくいに興じるなど、青空のもとで楽しい一日を過ごした。

マラソンの成績は次の通り。

◇小学校低学年（七百㍍）▽男子＝①斎藤伸二（平五）②笠木紀幸（好間一）③清水申（平五）▽女子＝①芳賀順子（平二）②鈴木祥子（平三）③渡辺則子（高坂）

◇小学校高学年（千五百㍍）▽男子＝①薊田明雄（長倉）②佐藤秀樹（同）③黒須正浩（平一）▽女子＝①山出美佐子（長倉）②後藤直美（同）③船木広美（平一）

◇中学校（三千五百㍍）▽男子＝①船生孝一（赤井）②桃沢敏則（湯本一）③氏家勇人（同）▽女子＝①大谷美奈子（同）②山内恵（平三）③金田千里（平一）

◇高校・一般男子A（七千㍍）＝①馬上浩②古橋実延③平子辰也

◇高校・一般男子B（三千五百㍍）＝①斎藤英二②小野新一郎③箱崎敏雄

◇高校・一般女子（三千五百㍍）＝①鈴木寡②箱崎久美③猪狩隆子

◇シニア＝四十五歳以上＝（三千五百㍍）＝①緑川七郎②永井一格③坂内信男

◇JCメンバー（三千五百㍍）＝①小野寺彦光②三瓶裕孝③百沢英昭

大会の中心、高校・一般の7千㍍スタート

植田で琴と舞踊の発表会　山田流杉郷会の琴曲と岩江流日本舞踊の合同発表会は、三十日正午から植田公民館ホールで開かれる。

ビルなど水質検査　平保健所は給水人口五千人以上の給水施設を対象に、近く給水施設の水質検査を実施する。

県給水施設条例に基づくもので、管内には対象となる給水施設数が約二百件ある。検査項目は①化学②細菌など。詳しいことは同保健所に問い合わせるとよい。

理・美容師の実技試験　県は理・美容師資格試験の実技を六月二十二日が美容、同二十三日が理容で、いずれも午前九時からいわき理美容学校で実施する。その受験手続き指導が五月八日午前十一時から平保健所で行う。詳しいことは同保健所に問い合わせるとよい。

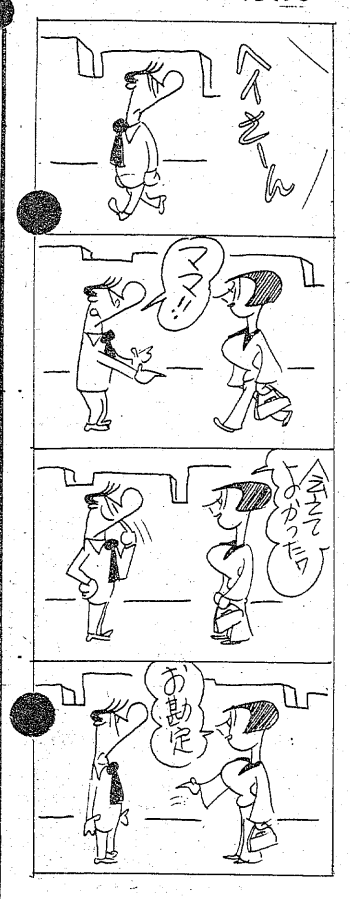

いわき学園を増設

開園一周年　ハワイアン演奏し祝う

精薄者通所授産施設「いわき学園」（江尻八朗園長、五十人）の開園一周年記念式典が二十二日午前十時半から、いわき市常磐下船尾町東作地内の同学園に園生や父兄、来賓など約百人を集めて開かれた。

はじめに、同学園の設置者である社会福祉法人「育成会」の阿部伝六理事長が、「不安を抱きながらのスタートだったにもかかわらず、江尻園長はじめ指導員が精薄者の立場に立って熱心に指導・訓練をしてくれたおかげで、この一年間に大きな成果を上げることができた。今年は、施設に入れずに居る在宅精薄者のため施設を増築、定員を増やす。保護者はもちろん、市や市社会福祉協議会など関係機関の協力を望む」とあいさつ。市長代理の山口恵比古助役もこれにこたえ、「わずか一年でめざましい進歩をとげたことに驚いている。市としても協力を惜しまない」と約束、関係者を喜ばせた。

このあと、江尻園長から、知恵遅れ者を持つ父兄の集まり「市手をつなぐ親の会」（阿部伝六会長）らが中心となって施設設置に乗り出したことやオープン（昨年四月十八日）以来一年間の学園生活を報告、式典を終えた。

引き続き開かれた誕生会では、日本化成音楽部（薄葉康友リーダー）の五人が特別出演、ハワイアン・ミュージックで宴席を盛りあげるなど、明るい笑い声が学園中に響きわたった。

【二重の喜びにわきかえる誕生会】

"八方にらみの松"の姿後世に

絵入り記念碑除幕式

いわき市平荒田目地内にある国指定の史跡「甲塚古墳」の上に枝を広げていた樹齢数百年を数える「八方にらみの松」の姿を後世に伝えようと、同古墳と老松の写真を撮り続けてきたプリー・カメラマン草野日出雄氏の申し出によって建てられた記念碑の除幕式が二十三日午前十時半から、甲塚近くの大国魂神社（山名隆之宮司）で行われた。

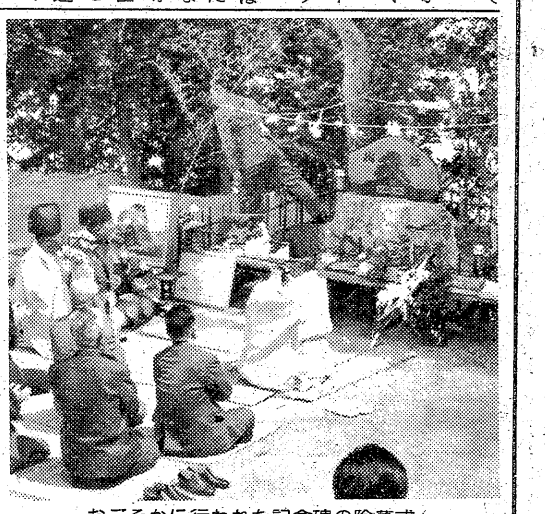

おごそかに行われた記念碑の除幕式

埋め立てによる栄養失調、農薬による公害死など、諸説紛々する中で、二月二十日天寿を全うした老松は地元・夏井地区住民の熱い信仰の対象だった。地区民や「史跡・甲塚保存会」（鈴木喜久保会長）らの手によって"世継ぎ松"の植樹が行われたとはいうものの、数百年の樹霊をいやすため記念碑を建立、その英姿を永く伝えるのがネライ。

除幕式には、草野氏を始め同保存会会員や氏子など関係者約五十人が出席。境内西側に建てられた記念碑（高さ約四十㌢、幅約一・五㍍）の前には、祭壇が設けられ、供物や記念誌『夏井の里のものがたり・八方睨（にら）みの松の一生』、記念碑に「樹魂」と揮ごうしたいわき市出身の日本画家・大平華泉氏の筆による老松の黒絵がささげられ、雅楽が奏でられる中、祝詞が奉納され、草野氏の孫・将典ちゃん（三）らの手で除幕式が行われた。

くらし随筆

思いやり

太田　正泰

行楽シーズンを迎えた。行楽地での廃棄物の山はだれもが見ているし、また実際に投げ捨てて来る人も多い。その行為は道徳上、衛生上、美観上その他、いけないことはわかっていながら、捨て去って来る。自分の家や庭はきれいにできるのだから、行楽地や公共の広場は、自分も含めた人間全員の庭だという広い心を持てば、自制心がおこり今までの考え方も変わってくる。

◇

対話は理解のはじまりといわれるが、ちょっとした思いやり、いたわりの言葉によって、人とのつながりは円滑になる。紙面をみると、孤独からの寂しさ、焦燥、伝達交流の欠如、人間不信等を原因とした悲しい事件が報道されている。心で思っていることは素直に言葉、行動に出し、相手に理解してもらわなければならない。しかし世の中が煩雑になって、こちらの気持ちや行動がまっすぐに伝わらない。現実の生活をふり返ってみて、もっと素直な心一例えば何でもまっすぐに受け止められた子供のころ一のような、そんな心を取り戻してみてもよいのではないだろうか。

私達は人から思いやり、いたわりを受けたり、また見たり、聞いたりしたときに、何か心が温まるものを感じる。それがあたりまえなことの時ほど度合いが強いものである。ということは、やはり現実には心のやさしさをもっていても、それを表すことに抵抗を感じて、出すことが少ないのであろう。

◇

ほんのちょっとした思いやり、いたわりが、温かい心に通ずるのはわかっているのだが……。

（常磐青年会議所）

新装開店記念セール
5月1日(月)・2日(火)
フジカジャンボフェア
店頭にて
4月28日 29日 ヤシカフェア
5月19日 20日 マミヤフェア
5月28日 29日 アサヒフェア
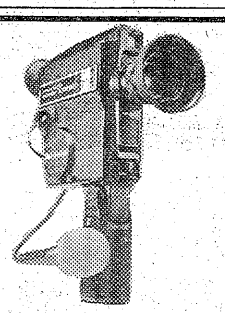
フジカシングル-8サウンド
ZXM300
標準価格71,500円
カメラのコジ
平・南町
☎74－4744・2449

痛みと健康に…
サイラックス
小型低周波治療器
許可番号 東用1604号 承認番号 51B687号
効能・効果
肩こり・末梢神経の麻痺・マッサージの効果・疲労回復・血行促進・筋肉痛・神経痛の痛みの緩和・皮膚のビタミン（B2・B6・C）含有薬液の皮膚吸収の助長

現金正価¥38,000
3・6・10回クレジットをご利用下さい
代理店募集中
サイラックス福島県総代理店
松江商事株式会社
小名浜大原字乙新地12電(53)5505代

清潔な瀬戸の花嫁衣裳
よき日を待つあなたに…

瀬戸商会
いわき市内郷御厩町久世原101
内郷店 電(26)2009 平駅前店 電(23)8026
植田店 電(02466)(3)7510

会津清酒
大和川（やまとがわ）
いわき市平字材木町
大喜多や
TEL・(22)3722

春闘第三波に入る

常磐、磐越東両線もマヒ

初日、6万人の足奪う

無人の駅構内 駅ビルも〝開店休業〟

国・動労水戸地本は春闘第三波統一ストとして二十五日午前零時から、管内各拠点で二十八日までの九十六時間のストに突入した。このため常磐、磐越東両線とも全面ストップしており、列車ダイヤはマヒ状態。ただ修学旅行臨時列車は確保され、午前中一本運行されたほか同夜にも一本運行される。いわき市内では一日に約六万人の通勤、通学客が国鉄を利用しており、最終日まで打ち抜かれた場合、二十万人を超える足に影響が出るものとみられる。

国労同地本は平やいわき貨物駅など、運転関係の全地上勤務者を対象に二十四時間のストに入った。その他の組合員も平や内郷駅などで、始業時から二十九分間の時限ストを実施。また動労同地本も水戸、勝田、常陸大子の三支部を拠点に二十四時間のストに突入した。

常磐線は二十四日夜に発車する長距離夜行列車が指名ストに入ったため、同夜から止まり始め、二十五日午前零時以降は磐越東線とも全面ストップとなった。市内各駅とも混乱はなくひっそり。このうち平駅のホームでは閉鎖とした中で売店が開いていたが、「雑誌などの整理をしている」とのこと。また平駅ビルにもいつもの活気はなく、人影もまばらで各テナントとも開店休業の状態だった。

明二十六日の戦術は国労同地本が、機関士や車掌など全乗務員を対象に二十四時間のスト。また動労同地本も平、原ノ町両支部を拠点に同じく二十四時間のストに入る。予定通り実施された場合、常磐、磐越東両線とも二十五日同様全面ストップとなる。しかし湯本一中などが利用する修学旅行臨時列車は運行される。

【人影もまばらでひっそりした平駅ホーム】

高校の遅刻20%超す

9時現在 勿来工は43%強も

一方、このストの影響で市内の国鉄を利用している高校生らはそれぞれバスに切り替えて登校した。県いわき教育事務所がまとめたところによると、この日午前九時現在、県立十四高校（在籍一万三千九百六十人）の遅刻者は二〇・二%、二千八百二十五人で、十四日、十九日の第一、二波当時より百五十～二百人増えた。

高校別にみると、同時刻現在で一番遅刻者が多かったのは勿来工業（同千八十七人）の四三・四%、四百七十二人。同校では七割近くが国鉄を利用しているため、これまでストのたび十台余のバスを確保して輸送にあたってきたが、この日はバス会社が一般路線に臨時バスを運行させたほか、予約のあった市内小・中学校の遠足に出尽くしたため一台も確保できず遅刻者が激増した。湯本や小名浜などから自転車で登校してきた生徒も多かった。

このほか、湯本高（同千四百四十三人）は三三%、四百八十一人、平商（同千三百九十八人）は三〇%、二百二十七人などとなっているが、磐城高、磐女では大津港や磯原など遠距離から通学している生徒のため、合宿所などを開放、宿泊させた。今後も状況をみて対処するという。しかし、両校以外でも茨城方面から市内の高校に通っている生徒は百人前後。この中でも平地区の高校に通う生徒らは勿来から片道五百五十円のバス賃を払って登校した。

その後、同事務所がまとめた同十一時現在での欠席者数は九時当時に比べると二〇・四%、千四百五十六人に半減したが、欠席者の多い高校では授業に支障が出た。

男子平均は五ケタで妥結

井上工業 家族手当が千円プラス

春闘いまたけなわだが、早々に妥結した中に井上工業福島工場労組（鈴木高執行委員長・組合員六百四十人）がある。しかも大手企業の回答を尻目に平均九千五百円（男子一万二百十八円、女子七千百五十円）に家族手当千円をプラスというもので、いわき地方のトップクラスと注目されている。

同労組では一万四千円の要求を出していたが、去る二十二日の第六十一回運営協議会で男子平均一万二百十八円、女子平均七千百五十円に、家族手当（配偶者へ）現行プラス千円という会社側の回答をのみ円満妥結したもの。

組合員は平均年齢三十五歳、勤続八年で、男子四百九十人、女子百五十人。企業の長期安定化から相互にギリギリの線で歩み寄ったが、鈴木執行委員長は「はじめから組合でも良心的な要求を出していたが、それに対する会社側もかけ値なしの誠意をみせてくれた。おかげで早期妥結できた」と語っている。

労災病院労があすスト

診療の平常確保

全国労災労組の福島労災病院支部（根本久支部長、百九十八人）は、賃上げ三万円を要求し、二十六日午前八時十五分の始業時から病棟部門が半日、外来患者の窓口、事務職などの部門が八時間にわたりそれぞれストを予定している。

同支部は賃上げ要求のほか、①患者の保険外負担の軽減②健康保険改悪などの制度問題と、医療行為に伴う患者の金品贈与反対―などを掲げている。

ストに入った場合は、保安要員を配置するので、入院患者、急患に対する受け入れ態勢は万全だとしているが、一般外来患者の窓口業務には支障が出そうだ。

臨鉄ストで滞貨3,700トン

全自交は再交渉で回避

春闘第三波スト初日の二十五日は、いわき市内の民間労組では、福島臨海鉄道が午前四時の始発列車から二十四時間ストに入り、列車が全面ストップ。ハイヤー労組の全自交浜通り支部は前日の団体交渉で歩み寄りが見られたとして、ストは一応回避し、二十七日以降に再度交渉を持つ。その他は、二、三の労組が時間外の早朝集会で気勢を上げた程度で、臨海鉄道を除けば静かな第三波の初日だった。官公労では県職労、市職労、全水道いわき労組が始業時から二時間のストに入ったが、執務にはほとんど影響はなかった。

臨海鉄道は午前四時の始発列車から二十四時間ストに入り、上下線三十四本の貨物列車が完全運休。同日だけで貨物の滞貨は三千七百トン（九百四十万円）に達した。なお、妥結しない場合は二十八日まで、二十四時間の反復ストを行う計画。

ストを構えていた全自交は、前日午後から団体交渉を行い、賃上げについては歩み寄りが見られたとして、ストは回避したものの、①就業時間の短縮②特別休暇など付帯要求については解決していないため、二十七日以降に再度団体交渉を持つことになった。

市職労など始業2時間スト

業務に影響なく

自治労いわき市職労と全水道いわき労組は、二十五日始業時（午前八時半）から同十時二十分まで二時間の時限ストを実施した。ストには三千七百人（市当局調べ）が参加したが、市民課窓口や市立病院では管理職を中心とした保安要員が配置されたため、これといった混乱はなかった。明二十六日も市職労が始業時から一時間、同じく全水道が二時間のストを予定している。

また県職労いわき支部も始業時から二時間のストに入ったが、スト参加者も少なく、執務にはほとんど影響はなかった。

「団結ガンバロー」気勢あげる

春闘決戦ストの突入を前に、国労水戸地本福島支部

国労水戸地本福島支部は二十四日午後六時から、平機関区前の広場で総決起集会を開いた。

集会には組合員約四百人が参加し、まず本部の井口中央執行委員が私鉄の回答状況など中央の情勢を報告。「断固闘い抜こう」と決意を表明したほか、同地本の本多副委員長らもあいさつ。このあと参加者全員で「団結ガンバロー」を三唱、気勢を上げた。

物価モニター委嘱

県のお目付け役は11人

消費者の立場からこの一年間、物価の動向に目を光らせる県モニターの委嘱式は四日午後一時から、県いわき合同庁舎で行われた。

モニターは指定された品目の価格動向を調査し、毎月一回県に報告するもので、いわき市内の委嘱者は十一人。当日は水戸いわき行政事務所長のあいさつの後、係員から調査方法についての説明があり、水戸所長が知事代理で新モニターに委嘱状を交付して終わった。

モニターは次の通り。

【消費者物価モニター】山崎真須美（平）三浦真知子（磐城）佐久間早知子（勿来）山崎タカ子（常磐）武藤純子（内郷）

【生活物資調査モニター】猪狩イエ子（平）小島トシ子（磐城）木村百合子（勿来）高木光子（常磐）吉村東子（内郷）園部ツヤ子（好間）

汐見が丘小で交通教室を開く

岩ケ岡で健康相談

汐見が丘小（秋山一平校長）の交通安全教室は、二十日午前十時半から同小校庭で行い、横断歩道の渡り方と自転車の正しい乗り方について学んだ。

いわき市常磐支所は二十六日午後一時半から三時半まで、岩ケ岡公会堂で健康相談を受け付ける。

吉田英三氏

（元海将、元海上自衛隊練習艦隊司令官）二十四日午前二時、慢性気管支炎のため東京都杉並区大宮二ノ一六ノ一二の自宅で死去、七十六歳。いわき市泉町滝尻の出身。葬儀は二十六日午後一時から東京都府中市紅葉丘二ノ三二ノ二、松光山多摩寺で。喪主は妻美子さん。

終戦時海軍大佐。二十九年に海上自衛隊入り、自衛艦隊司令官、横須賀地方総監、練習艦隊司令官など歴任。三十三年、海将で退職。

あすはお休み
明26日(水)は定休日のため
全店休ませていただきます
■当日は　平駅ビル店・高坂店（フジコシ内）・弘済会売店をご利用ください
お菓子の専門店 みや
TEL. 23―7111(代)

毎日、先着10名様3万円引き！
ドカッと目玉車いまお買いどき
ジャンボ 大中古車市（ショー）
4月26(水)・27(木)・28(金)・29(土)・30(日)　／ヨーカ堂植田店駐車場
もよりの指定サービス工場がいつでもお気軽に整備をお引き受けする体勢をととのえてお待ちしています
信頼できる車のデパート
新日本自動車販売(株)
本社／いわき市平下神谷字天神65の1　TEL.(0246)34―4100(代)
櫛葉営業所TEL.(024025)2624／鹿島営業所TEL.58―2867／東京TEL.(03)960―6566

Coffee&Pub　PM7:00よりパブタイム
手でつまむアイスクリーム

手作りスペシャル、バニラ、クレープ
バニラクレープ　¥500
コーヒークレープ　¥500
コンビネーション　¥700
北欧館
平・田町　大貞ビル1F　☎(24)5005
営業時間　AM10:00～オーダーストップAM0:00　駐車場完備

【福島県指令環整第八号】
産業廃棄物処理業（収集運搬）・ビル清掃一般管理
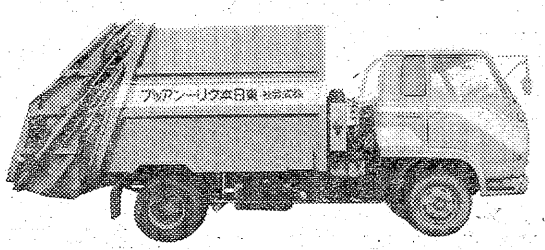
◆回収方法ご相談下さい!!
株式会社 東日本クリーンアップ
いわき市好間町上好間字新屋敷17
☎36―2259
☎36―5289

市長杯争奪硬式テニス成績

いわき市長杯争奪ダブルス庭球大会（いわき庭球協会主催）は二十三日、市営平庭球場に一般男子三十三、女子十チームが参加して開かれた。この結果、男子は門馬・二瓶組（いわきローン）、女子は佐藤・国井組（同）がそれぞれ優勝、市長杯を手にした。

男女決勝戦の試合結果。

◇男子▽決勝

門馬・二瓶　6―4　館林・鳴原（いわきロ）

◇女子▽決勝

佐藤・国井　7―5　北田・村上（いわきロ）（レディース）

漁海況速報

県南でマスノスケの入網

【海況】黒潮は引き続き北偏傾向を示し、塩屋埼東南東約百四十八キロ付近を東北東に流れている。黒潮北上分派の本県沖における西縁は、東経一四二・五度付近である。

親潮系水は、本県沖において冷水塊として存在し、中心水温は三度台である。

過去五カ年と比べると、北緯三七度以北の親潮系水の勢力は、四十九年に次いで強く、五十二年並である。北緯三七度以南の黒潮系水の勢力は四十八、五十一年に次いで強い。

【漁況】▽オキアミ＝引き続き好漁で東電沖水深九十㍍、高戸沖水深七十～八十㍍付近海域で一隻当たり三㌧前後の漁。

▽イカナゴ（コウナゴ）＝磯部、東電沖水深二十㍍付近の浅海域で一隻当たり百キロ多程度の漁。

▽サバ＝二十一日、大津沖水深六十㍍海域で小・中サバ六十㌧の漁（旋網）。

▽定置＝県南でマスノスケの入網が目立つ。ほかにスズキ、小サバ少量。（丸協定置には近年珍しくサケ一尾入網）

（21日・県水試調べ）

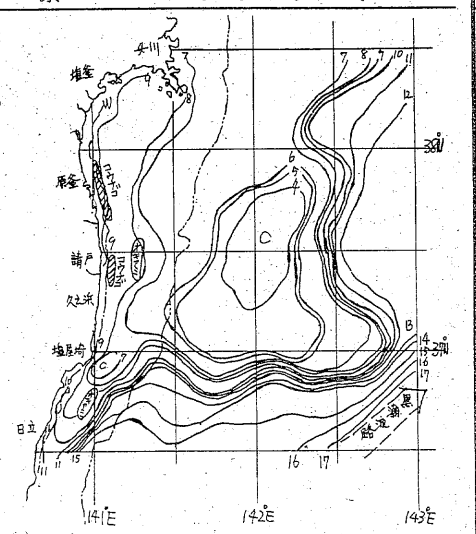

株式・前場

本日の市況は、交通ゼネストの関係で十時立ち合いになったものの、N・Y市場の急騰もあり、中堅優良株中心に続伸して始まった。朝方は小西六などフィルム株、日光学、リコー、ミノルタなど精密株が軒並みしっかりに始まり、値がさ弱電株も押し目買いに反発。また東レ、ユニチカなど紡績株が高い半面、三光汽など海運株が小安いあと、前場一時間立ち合いとあって全般堅調に推移し、巴川紙、新電元、丸善など一部の仕手系株が買われていた。

主な高い銘柄は積水ハウス二千七円、厚木ナ八円、大阪曹二千七円、東田辺二十三円、大同鋼八円、ワシノ八円、ミツミ十九円、キヤノン十円。

主な安い銘柄は三共九円、科研化十五円、日ラヂ八円、東急十円。（地元銘柄）日化成七十二円、呉羽化七百三十二円、岡理ゴ六百六十六円、白煙瓦三百九円、東邦鉛七十九円、東北電千八十円、常磐興商い出来ず。

日経ダウ十四円八十二銭高の五千五百二十九円六十銭。出来高八千万株。

（平・水戸証券調べ）

あすの運勢

小川石洲

四月二十六日（水・先負）

【1月生】引っ込み思案していては進まぬ、積極性が必要

【2月生】あれこれ迷えば悔いのこす、思い切って進め

【3月生】ぐずぐずしていては好機失う、積極的に出よ

【4月生】情勢は心配するほど悪くない、勇気で当たれ

【5月生】周囲とトラブル起こさぬように、冷静に行動

【6月生】多少困難あるが見通し明るい、がんばり抜け

【7月生】取り越し苦労する必要は、積極的に取り組め

【8月生】我を張れば結果悪くする、協調してスムーズ

【9月生】周囲の動きに従い結果よい、独断独走は禁物

【10月生】多少不安あるが引っ込み思案するな、がんばれ

【11月生】何かと手違いがありやすい、じっくり取り組め

【12月生】平穏のようで波乱もある、念には念を入れよ

会と催し

26日

【平市民会館】▽東陶機器商品講習会、いわき養蚕協組連通常総会（10時）▽平バレエ学園レッスン（18時）▽きもの着付け指導（18時30分）

【磐城市民会館】▽西部長寿会総会（9時）

【小名浜公民館】▽美浜会（9時30分）▽錦城流（13時）▽手話サークル役員会（18時）

【常磐公民館】▽書道サークル（9時、18時）▽さつき会（13時）▽ペン字サークル（18時）

【常磐市民会館】▽高橋バンド練習（18時）

【ことぶき会館・いわき民報ビル】▽表千家茶道・池坊華道教室（10時）

【草野美術ホール】▽カワイ体育教室（14時）

【いわき産業会館】▽ボイラ教室（17時）▽労働講座（18時）

【文化センター】▽体操教室例会（9時）▽平おかあさんコーラス例会（10時）▽ピアノリハーサル（13時）▽みづゑ会例会、労働学校、男声合唱例会、いわき弦楽アンサンブル例会（18時）

市況

魚類

【小名浜港】巻網船九カ統五百二十八㌧、定置網船一隻、底引船五隻二十五㌧、小舟二十隻四㌧

▼イワシ　五十二万八千キロ　二四

▼スケソウダラ　九千五百キロ　九〇―七三▼キンキ　六千五百キロ　七五〇―八〇▼ドンコ　五千四百キロ　一五〇―一五▼コウナゴ　二千五百キロ　四五〇―一五〇▼ヒゲダラ　二千キロ　一六▼オキアミ　千五百キロ　五五―五一▼メヌケ　三百五十キロ　一一〇―一▼六〇〇▼水ダラ　三百キロ　一一五▼マダラ　二百キロ　一五〇―一〇〇▼ナメタ　二百キロ　八〇〇―四〇〇

【江名港】小型底引船三隻六・七㌧

▼小エビ　五千六百キロ　五〇▼水ダコ　八百二十キロ　八五―五〇▼ヒイカ　百八十キロ　三六〇―三五〇

【中之作港】底引船四隻九㌧

▼キンキ　二千二百キロ　六八〇―一〇〇▼ヒイカ　二千キロ　三三〇―三〇〇▼ヒゲダラ　千三百キロ　二五―一〇▼オキハモ　千キロ　二五―一五▼サメサガレイ　八百キロ　一五〇―五〇▼水ダラ　六百キロ　四〇―二〇▼水ダコ　六百キロ　一七〇―五〇▼メヌケ　二百キロ　一一〇―八〇〇▼ドンコ　百五十キロ　一五〇―一五▼ナマコ　百五十キロ（一本）　三八

野菜

▼大根一四〇―一五▼ニンジン七〇―一〇▼ゴボウ二〇〇―七〇▼白菜一〇〇―三〇▼キャベツ二〇〇―七〇▼ネギ七〇―一〇▼レタス一七五―六〇▼キュウリ二四〇―六〇▼ナス三四〇―二〇〇▼トマト二五〇―一〇〇▼サツマイモ一三〇―二〇▼バレイショ三〇〇―三〇▼サトイモ一六〇―五〇▼玉ネギ九〇―六〇▼モヤシ八〇―七五▼ナガイモ一八〇―五〇▼ニンニク八〇〇―四〇〇▼竹の子四〇〇―一五〇▼玉子二七二―二四三（以上キロ）▼菜類三五―一〇▼ニラ三〇―一五▼ホウレン草七〇―一〇▼春菊四〇―二〇▼カブ八〇―二〇▼ミツ葉五〇―二〇（以上束）▼ピーマン四〇―三五▼生シイタケ六〇―三〇▼ナメコ二〇―八〇（以上袋）▼カリフラワー一一〇―一〇〇（コ）

果物

▼グレープフルーツ二〇六―一六五▼レモン一九四―一四七▼リンゴ四〇〇―一三〇▼バナナ一九二―一五八▼パイナップル一五五―一四五▼ハッサク二八〇―一三三▼甘夏カン四〇〇―一〇七▼夏ミカン一三三―一三三▼プリンスメロン四七五―一七五（以上キロ）▼イチゴ二五〇―五〇（パック）（市中央卸売市場調べ）

※お断り＝読者の声、映画案内は、積極的に取り組めません。

いわき民報案内広告

●一段4行　2,400円

●同一広告5回以上掲載は1割引き・前納扱いです

家屋

アパート▽六畳二間▽台所四畳▽バス水洗トイレ都市ガス付▽駐車場あり▽場所＝明治団地　▽連絡先＝電㉒三三七七

貸家　一戸建▽六畳四畳半三畳台所四畳半▽トイレガスぶろ付▽駐車場有▽場所＝平北白土教員住宅西側▽電＝㉓三三八九

ハイツ▽六畳四畳半、台所四畳半▽バス・トイレ付き▽駐車可▽場所＝平・仲間町郵便局前　▽連絡先＝電㉔五〇四七

高級アパート所厨房セットガスぶろ水洗トイレバルコニー物置駐車可場所＝中神谷旧国道▽電㉓七七五九

貸店舗・事務所向き▽33平方㍍（約10坪）一階一室▽駐車可▽場所＝鹿島街道高専前すずビル　▽連絡先＝電㉓九〇三三

売り　レストラン▽鹿島街道沿▽秘密厳守につき委細面談▽二千五百万（多少相談）山崎地建・電㉖二七三四

土地

売地　●289平方㍍（87坪）☆場所＝平谷川瀬県道沿い（平競輪場近し）☆建物＝居宅、倉庫、事務所ともに297平方㍍（90坪）付き☆総額＝2,800万円　◆連絡先☎22―3132（午後8時30分まで）

募集

急募　男女日払アルバイト10名（後4―8時）▽面接場所＝平市民会館株はすや平仮営業所電㉓七〇八九

男女　営業社員募集▽バイト可販売▽年経験不問▽月収14万円上『初等中等指導会』電㉔八六〇八

急募▽男女従業員＝数名▽委細面談　平駅前パーラー＆喫茶『ロッセ』▽電㉓六九九〇・夜㉓八七三〇

女子急募

専任講師…算数の好きな方……1名
助手講師…英か数の好きな方……2名
学習指導員…国か数の好きな方…2名
添削指導師…自宅にての教務……1名
●土曜・日曜教室指導のバイト可
●バイト8万～専任12万円上

初等・中等教育指導会
平字六間門22―8　電㉔8608

募集

■車が好きで簡単な整備の出来る方
■男子1名　20～28歳まで
・委細面談

有限会社扇自動車販売
平中神谷字前河原47の1
電㉞5421

募集

■グラフィックデザイナー
■写植オペレーター
・男女・要経験者
・委細面談

アドフィック
平字三倉（三倉マンション201号）　電・昼㉓9361・夜㉑4450

女子　社員数名募集▽高給優遇▽委細面談▽小名浜字上町六（常磐小名浜駅隣）西原薬局・電㉜二五九五

男子職員採用

求・超一級の会計人を志す者

職種	監査課主査候補（見習）
技能	簿記・会計の知識・珠算2級 普通免許を有すること
年齢	22歳～24歳まで
学力	大学卒（同等の学力可）
給与	10万（見習後能率他加算）
性格	正義感・バイタリティに富む者
面接	電話予約・履歴書持参

TKCコンピューター会計
藤原会計事務所
いわき市小名浜花畑町（鹿島街道）
電54―4808

急募

●女子事務員　一名
53年3月高卒・和文タイプの出来る方
※履歴書4月28日必着　郵送可　秘密厳守
委細面談
北日本自転車競技会　総務部　総務課
平谷川瀬字明治町八五の一　電㉓一〇四六

ヨーロッパから直輸入　新車・中古車

ミニクーパーから
ロールスロイスまで
中間マージンカットで早期納車
タカハギ・トレーディング
TEL.23―8734　27―4314

社交女性募集

※職場は平料亭組合加入のお店です
◇年齢18歳以上▷月収15万円以上
◇優遇保障制度あります
◇面接随時　委細面談
◇場所＝平・才槌小路4の16
▶連絡＝電㉔7211～2（午前11時～午後11時まで）
平料亭社交クラブ

社員募集

■コック見習　1名
レストラン「やよい」
■ウエートレス　数名
コーヒー＆スナック「パミール」
営業時間午前9時～午後7時
午後6時～午後12時
平字三町目ホテル千代田2F
TEL・21―3368

ご婚礼と葬祭に誠心誠意ご奉仕いたします

⊙豪華な挙式を安価に行います
⊙どなたでも会員になれます
⊙毎月1,000円～2,000円の掛金

通商産業大臣許可　互第2010号
社団法人全日本冠婚葬祭互助協会加盟
冠婚葬祭　共栄互助会
いわき市平字堂根町1の6　☎23―5477

市民の夕刊　いわき民報

＊平駅から歩いて2分
ホテル千代田

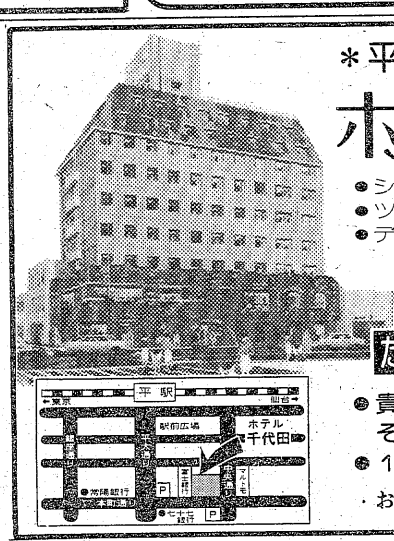

9F～3F	客室70室（100人収容）
2F	●レストラン「やよい」●パブラウンジ「パミール」
1F	●フロント●ロビー●テナントスペース

●シングルルーム……3,600円より
●ツインルーム……6,500円より
●デラックスツインルーム10,000円より
ご予約は…☎21―4141㈹

ただ今、テナント募集中
●貴金属、ブティック、旅行代理店などその他ご相談に応じます
●1F…30.5㎡（9.23坪）～100.019㎡（30.25坪）
・お問い合わせ…☎21―1133㈹千代田不動産株式会社

福島県知事免許(1)第1114
小名浜不動産
いわき市小名浜諏訪町18―14
事務所東小学校前　電52―0471

売地	小名浜岡小名字住ケ谷 282平方㍍（85坪） 3.3平方㍍ 7万 小名浜・東小学校近く　（社有）
売家	小名浜岡小名団地内 土地　290平方㍍ 家屋　165平方㍍ 価格1,400万　（仲介）
売地	小名浜字相子島 726平方㍍（220坪） 3.3平方㍍ 5万　分割可 ―　（仲介）

免許番号　福島県知事(1)第1173号　建設業県知事（特―52）第2825号
東北土地開発株式会社
いわき支店　平・白銀町　☎23―1839・2677

売地	平下神谷 1,021平方㍍（308坪）　3.3平方㍍ 5万 環境良　住宅最高　仲介
売地	長橋バス停徒歩5分 737平方㍍（223坪）　3.3平方㍍ 19万 病院・マンション等最高　仲介
売地	湯本高校徒歩5分 245平方㍍（74坪）　3.3平方㍍ 5.5万 旭ケ丘分譲地内　仲介

福島県知事(1)第989号
株式会社キクケン
平北白土　東北電力横　☎23―7974

金融公庫申込受付中
※土地のない方には貸地を用意してあります
※借地でも金融公庫はご利用になれます

貸地　所在地　平中平窪10区画
200平方㍍～302・5平方㍍
月3・3平方㍍100円　代理

ハイツ入居者募集平下平窪
4室　6畳4畳半DK4畳ふろ水洗トイレガス湯わかし器付　敷協なし
賃2.3万～2.5万　仲介

大槻興産株式会社
いわき市平字尼子町43―5　☎㉑1655
福島県知事（1）第943号

売地	平下の町 192平方㍍（58坪） 3.3平方㍍ 25万 事務所　住宅地に最適　仲介
売地	常磐下船尾 3074平方㍍（930坪） 3.3平方㍍ 3万 総額1890万　現況田　仲介

貸家　内郷高坂町　1戸建
6畳・6畳・8畳・8畳　DK
バストイレ付　賃3万　協力金2カ月分　仲介

福島県知事（3）第211号
たけや商事不動産部
小名浜・辰巳町　電㊹3645・㊹2823・夜㊹2431

売家　常磐湯本町山ノ神地内
土地　316・9平方㍍（96坪）
建物　105・4平方㍍（32坪）
築後4年　総額1,500万円　（仲介）

貸店舗　小名浜水素前本町通り沿
1階　33平方㍍（10坪）
2階　33平方㍍（10坪）
ラーメン屋向き
居抜き150万円　（仲介）

売地　小名浜地内
とるこぶろ許可地域
224・4平方㍍（68坪）
価格相談に応ず　（仲介）

免許番号　福島県知事(2)557
株式会社昭南通商
TEL・(54)7525(代)
いわき市小名浜字定西26―2

貸地	泉町滝尻地内5区画 244平方㍍（74坪）～316平方㍍（96坪）　給排水完備 地代　3.3平方㍍につき年間 1,200円 春の公庫融資をご利用できます

売地・貸地を求めます
お手持ちの不動産を処分されたい方　ご一報下さい