夕刊
いわき民報
郵便番号 970
いわき市平字田町63－7
いわき民報社
振替口座（郡山）4028
本社 0246 ㉓1666
小名浜支社 0246 ㊷3560
常磐支局 0246 ㊷2380
勿来支局 02466 ㉒2903

アンケート

いわき労基協会でまとめる

いわき地方の労働条件のあらまし

176事業所から回答

賃金 業種によってバラつき

週休2日制など29項目

いわき労基協会はこのほど「いわき地方の労働条件のあらまし」をまとめた。管内の主な企業百七十六事業所（労働者数二万七千六百八十四人）から寄せられたアンケートの結果を集計したもので、調査時点は昨年六月末現在。週休二日制や各種手当の実施状況など二十九項目にわたっている。賃金についてみると、学卒者の平均初任給は中・高校、短大の場合、前年に比べて男女とも二千六百～七千三百円アップしたものの、高専と大学男子は逆に若干ダウンした。六万円台は中学女子だけで、同男子、高校男女、高専と短大の女子はいずれも七万円台。高専と短大男子、大学男女は八万円台となっている。

＝関係記事2面に。

賃金 業種によってかなりバラつきがあり、高専女子では中学女子並の初任給も。この一方で高校、高専、大学男子だと十万円を超す業種もあった。日経連が調査した全国平均に比べると、各学卒とも一万円前後の開きがあり、特に大学男子では二万円近い差が出ている。

常用（臨時）労働者が毎月決まって受け取る賃金は、男子（三十七・一歳）の場合、基準外を含めて平均十七万三千二百四十五円。女子（三十三・二歳）だと同じく八万五千六百六円。男女を合わせた総平均では前年より一万五千円アップ、十五万八十円となっている。業種別だと男子は十一万六千～二十四万七千円だが、女子は男子の半分近い六万八千～十二万円と、かなり低い賃金に抑えられている。

ピンからキリまで 家族手当にも大きな差が

諸手当 まず家族手当を支給しているのは百三十事業所。配偶者（または一人目）の場合、二百～二万五千円。第一～二子（同二～三人目）が二百～七千五百円―など各業種マチマチ。鉱業・土石採取業などの最低額が、配偶者でもわずか二百～五百円と低いのが目立つ。

また通勤手当は百五十九事業所が支給。このうち全額は七十九事業所で、残りは支給率や一定額支給で限定している。住宅手当は家族手当と同じくバラつきが大きく、有家族の場合、最高二万二千円（借家・借間）の業種も。しかし最低だとわずかに五百円という企業もあるほか、独身者には支給しない業種も。

好間でBCG いわき市好間支所は二十七日午後一時半から二時半まで、好間三、四小でBCG接種を行う。

植田、岩間で狂犬予防接種 いわき市勿来支所は二十七日午前十時から、植田児童館、岩間公民館で畜犬登録、狂犬病予防注射を行う。

久しぶりにイワシ豊漁

けさも小名浜に563ン

小名浜港では、久しぶりにマイワシが取れはじめた。二十四日は巻網船九カ統が五百二十八トンを積んで入港、同魚市場へ水揚げした。

漁場は茨城県日立市川尻沖合で、小名浜から船で約二時間のところ。南の海で越冬した魚群が北上を始めたもので、中羽イワシとそれより大きめのニタリがほとんどだった。今日二十六日も午前中に巻網船七カ統が五百六十三トン水揚げしたが、ここしばらくの間またイワシの豊漁が続きそうだと、ハマはこの春漁に期待を寄せている。

【小名浜港のイワシ漁】

会長に鈴木きよさん

生活学校連協総会開く

いわき市生活学校連絡協議会の総会は二十四日、市文化センターに関係者約八十人が出席して開かれ、会長には鈴木きよさん、副会長には深谷サダ子さんを再選した。

この日、総会の前に大会を開き、市教委の小島秀雄社会教育課長の講演、「住みよい地域づくりと生活学校」についてを聴いたあと、「同運動の浸透をはかるにはどうすればよいか」を全員で研究、討議した。

このあと総会に移り、五十二年度の事業報告、収支決算報告を承認したあと、五十三年度の事業計画案について審議、その結果、①県・市生活運動研究集会への参加②先進地研修視察③消費生活展への参加などを進めて行くことを決めた。

いわき抄

▼…きのう本紙で報道した通り、いわき市泉町滝尻出身の吉田英三さんが二十四日東京・杉並の自宅で、病気のため死去、七十六歳の生涯を閉じた。吉田さんは自衛艦隊司令官を務められた海将で、いわき市四倉町玉山出身の高木武雄海軍大将が戦中の巨星なら、戦後の海上自衛隊の大きな星で、同隊の再建に尽くした旧海軍軍人である。横須賀地方総監、練習艦隊司令官など海上自衛隊の現場の最高責任者の地位にあったが、三十三年退職、三菱造船顧問など務めた。

▼…吉田さんは終戦のとき海軍大佐であった。海軍大学の教官を務めていた高木武雄氏が、かつて「わが郷土出身者で成績抜群の生徒がいる」と人にもらしたことがあった。その優秀な人というのが吉田さんである。わが海軍を背負って立つ後輩として折り紙をつけていたそうだが、期待にそむかず二十九年に海上自衛隊に入って、戦後の海の自衛隊の再建に尽くしたのである。豪放らいらくな人柄は海の男にふさわしかった。東京の泉会員（泉町出身者の会）で、大平華泉画伯から昨年本紙で連載した「高木武雄をしのぶ」を贈られて読みふけり、高木大先輩を非常に懐かしがっていたと、本社へ伝えて来てもいた。健康にすぐれず、今にして思えば高木大将についての手記を頂けなかったのが、残念でならない。

かみや
本格的な呉服専門の店
平・二一 電三三一二〇一一

ランチタイム 正午～2時 1,200円より
世界のワインと松阪牛鉄板焼き専門店
福寿軒
平・三田小路 パール 2階 ☎23－3388

信用あるブランド
クマヒラ
行き届いた設計で高く評価されています
福島県浜通り代理店
萩金庫
平谷川瀬 ☎74－2631・3352

TOSHIBA
明日をつくる技術の東芝
マイクロコンピューター内蔵だから、
コンピューターコントローラー
コンピュータースタート
送風自動切換
タイマー確認
タイマー入
タイマー切
時計（デジタル）
運転停止
室温調整
冷気おだやか。
東芝V商品
薄形12cmだから、お部屋すっきり。
ただいま特製木かげ時計プレゼントセール実施中!!
冷房RAS－185SKV
本体標準価格……183,000円
配管、配線キット…15,000円
冷房のめやす 5～8畳
東芝ロータリーエアコン 木かげ
Toshiba 東芝
御用命はお近くの東芝販売店でどうぞ
新登場 コンピューターエアコンV
いわき東芝商品販売株式会社
いわき市内郷御厨町金谷1の15 TEL・26－1151(代)

北洋サケマス　また3割減船か

日鮭連の意向伝達

沢萬次会長

30日の理事会で正式決定

北洋サケ、マス漁船の三割減船は避けられそうにもないようだ。これは、二十五日午後一時から江名漁協で開かれたいわき市内の母船式独航船の船主で組織している北洋船主協会（沢萬次会長、四十一船主）の通常総会で、日本鮭鱒漁業協同組合連合会（日鮭連）の理事でもある沢会長が、同連合会の考え方として述べたもので、さる二十四日からは水産庁と同連合会の間で、減船についての話し合いが進められているが、業界でも減船はやむを得ないという受け止め方をしている。

同日の総会には全船主が出席し、前年度経過報告、新年度事業計画などを決めて終わったが、引き続いて出漁を目前に控えながら、減船問題で揺れ動いている北洋漁業を議題に話し合われ、席上沢会長は、系統漁協連の考え方として船主に報告する形で話した。

それによると、日ソ漁業協力協定交渉の結果、漁獲量は大幅に削減された。このため全船の出漁は難しい情勢にあり、三〇％の減船はやむを得ないという空気が強い。しかし、減船せざるを得ない場合には、国に対し減船補償は一隻当たりで昨年並の三億六千万円、減船した船に減船を免れた漁船が負担（補償）する"とも補償"も国が肩代わりすることなどを要求することにしている。なお、減船を受け入れるかについては三十日に開かれる理事会で正式決定、受け入れる場合は、五月一日から直ちに減船する船を決める作業に取り掛かる。

関内代議士の17回忌追悼会

故人の偉徳しのび法要

関内正一先生胸像保存会、施主関内諄一郎氏による関内正一元代議士の十七回忌、第十三回追悼会は、二十六日午前十一時から平の小太郎町児童公園内にある胸像前で執行された。

この日は五月晴れのような好天に恵まれた。追悼会は矢吹康市議の司会で始まり、小林隆青雲院住職が読経、品夫人と遺家族、参列者が胸像に静かに手を合わせ次々に焼香の列をつくった。

式辞に立った大和田弥一保存会副会長（前市長）は「関内先生の偉徳はいわき市民の心に宿り、子に孫に、その立派な人格と業績をとこしえに伝えてゆきたい」と、清潔・正義の政治家だった故人をたたえた。

野沢武蔵常任理事（本社社長）から「先生は三十七年四月二十六日に亡くなられ、三年後の四十年四月二十六日に胸像を建立、いらい毎年胸像の前で十三回の追悼会を開いてきた。古い同志がこうして会えるのは先生のお引き合わせであり、昔と変わらぬ尊敬の念を新たにしてきた」と経過報告があり、「今後の運営のすべてを野沢常任理事に一任する」と鈴木常松氏から木村会長の意向が伝えられた。

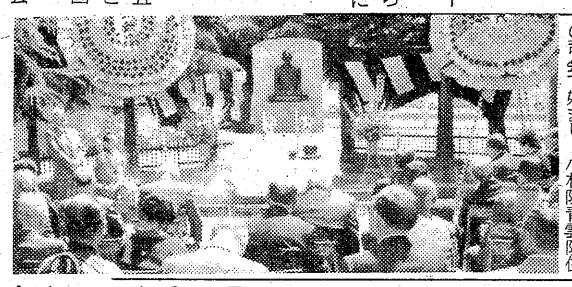

【関内正一氏十七回忌追悼会で故人をしのび式辞を述べる大和田副会長】

四倉　漏れたガスが小爆発

また隠居屋で火事

二十五日午後四時四十五分ごろ、いわき市四倉町長友字古屋敷三六、農業鯨岡政治さん（六三）方の隠居部屋台所付近でプロパンガスが爆発、近くのコタツ布団を少し焦がしたが、幸いケガ人はなかった。

いわき中央署と平消防署四倉分遣所の調べによると、鯨岡さんの母・セキさん（八四）が牛乳を沸かすためガスコンロに火をつけたところ、漏れていたプロパンガスに引火、爆発した。損害わずか。

飲酒運転など68人を検挙

きのう一斉取り締まり

いわき中央署は二十五日、署員百人を動員し、6、49号国道を中心に管内五カ所で一斉公開取り締まりを実施した。二十五日からの交通ゼネストで主要幹線道路が混雑、交通事故の多発が予想されるため、昼間・午後一時から五時までは交通の流れを乱す速度違反などの無謀運転、夜間・午後七時から十時までは飲酒、無免許運転を重点に取り締まった。

この結果、酒酔い（酒気帯びを含む）二人、無免許一人、速度違反四十五人、歩行者妨害二人、信号無視一人、その他十六人の合わせて六十八人を道路交通法違反で検挙し、うち酒酔い、無免許、速度違反の交通三悪男一人を逮捕した。

逮捕されたのはいわき市好間町北好間字寺入一〇、土工山本博（三八）。山本は同日午後十時十五分ごろ、無免許のうえ酒に酔って友人の普通乗用車を運転、同市平下神谷字仲田二六地内の6号国道で、時速七十三キロを出し、制限速度（五十キロ）を二十三キロオーバー、取り締まり中の同署員に捕まった。山本は最初から免許を持っていない。

病気を苦にガス心中図る

男は助かる

二十六日午前八時二十分ごろ、いわき市鹿島町久保字田ノ作七〇ノ二、三六ブロイラー管理室で中年の男女がガス自殺を図っているのを、管理人の同市郷ケ丘一丁目二五ノ七、堀越達男さん（五〇）が発見、いわき東署へ届け出た。

同署の調べによるとこの二人は、持っていた戸籍謄本から本籍が北海道増毛郡増毛町大字暑寒沢村一四、大工前田昭一さん（四七）、同じく、熊本県山鹿市大字津留二六八二、無職竹丸文子さん（三三）とわかった。竹丸さんはすでに死亡していたが、前田さんは一命を取りとめ、磐城中央病院で手当てを受けている。竹丸さんの死亡推定時刻は二十五日午後十時ごろ。

二人は管理人室の窓ガラスを破って入り、近くの事務室からプロパンガスボンベを持ち出し、部屋のすき間にガムテープを張って、大きなビニール袋に二人一緒に寄り添うように入り、ボンベのゴムホースを袋の中に入れて死んでいた。ビニール袋とガムテープは同プロイラーのものではなく持参したものだった。

竹丸さんは肺結核で五十一年に東京都中野区江古田武蔵野療園に入園し、療養中だったが、三月下旬に退院しており、部屋にあった二人の両親、警察署などにあてた五通の遺書には「文子の病気がなおらない。二人で死にます」と書かれてあった。

同プロイラーは二年前から、休業しており、堀越さんは時々見にきていた。現場は国元屋旅館と鹿島街道沿いの鹿島保育所とのほぼ中間で、ほとんど人通りのない山中。

いわき地方の労働条件のあらまし

いわき労基協会アンケート

＝1面からつづく。

週休制

回答した百七十四事業所のうち、一日制が百十一事業所で大半を占め、残る六十三事業所が二日制を実施している。この中では月一回が最も多く二十二事業所。次いで隔週が十四事業所―などとなっており、全週実施しているのは電気機械器具や、繊維工業など製造業の六事業所だけ。前年の調査時（二日制・六十事業所）より、若干増加しており特に月一回が増えている。

労働者が年間に休める休日数は、日曜日だけを数えると五十二日。これに祝祭日や年末年始休暇などを加えると、だいたい七十日前後になる。この項目に回答を寄せた百七十四事業所のうち、七十～七十四日が最も多く三十六事業所。次いで六十五～六十九日が三十四事業所で、四〇％の企業がほぼ官公庁並の休日数。

七十五日以上も六十二事業所あり、なかには百日以上も休日のある企業も。全体の七六％は十分な休日を得ているといえる。しかし、六十四日以下という企業も四十二事業所。このうち五十二～五十四日が五事業所もあり、日曜日にしか休めない労働者も。

労災事故が発生しケガを負ったり、死亡の場合の法定外労働災害補償（企業による上積み補償）の実施状況は。見舞金・百十事業所。作業補償・七十一事業所。遺族補償・同。障害補償・六十四事業所。大半の企業では何らかの形で補償を実施しているが、継続的な障害補償は少なく、一回だけの見舞金制度などが多くなっている。

退職状況

男子の場合は、定年を含む五十歳以上が三百九十八人で最も多く、次いで若年層の二十一～二十九歳が三百七十四人。中堅の三十～四十九歳は二百六十七人だった。これに対し女子の場合は二十一～二十九歳が六百七十五人と圧倒的。他の年代はいずれも百人台となっている。

勤続年数別にみると、男子では一～四年がトップで三百五十二人。次いで五～九年が二百七十人、十年以上二百六十二人。一年未満も一～四年が最も多く五百二十三人。次いで一年未満の二百九十二人、五～九年二百七十九人―の順。

これらの退職者が手にした退職金は。自己都合でみると、勤続五年が二・四～八・〇五二カ月分。同十年が六・七～二十九・六カ月分。同十五年で八・五～五十五・九五カ月分―など。化学工業が他業種に比べてとりわけ高く、繊維工業や鉱業・土石採取業などは低い。こうした退職金制度を実施している企業は百四十六事業所。しかし同制度なしと回答したところも十六事業所あった。

定年制

退職年齢を設定、定年制を採用している企業は百五十五事業所。男子の場合、五十五歳までが七十七事業所、六十歳まで七十五事業所とほぼ半々。前年の調査時に四事業所あった六十五歳までが三事業所とダウンした。女子では五十五歳までが七十五事業所と最も多く、六十歳までが五十七事業所。前年に比べて六十歳までが若干増えた半面、相変わらず四十五歳までという企業も。

定年となったあとも再雇用している企業は百二事業所。契約する際には会社選定が最も多く六十六事業所。希望者雇用は三十三事業所で、定年者全員が三事業所。雇用期間は六十八事業所が定めなしで、賃金は定年時のままが四十二事業所あるが、残る企業は四〇％以内で定年時より低くなっている。

賃金支払い確保法の全面施行に伴い、昨年四月から事業主に対し社内預金や、退職金の保全措置が義務付けられたが、これらの実施状況は。まず社内預金をみると、預金制度のある企業は三十一事業所。このうち保証・信託方式、質権、抵当権の設定など保全措置を実施しているのは二十八事業所。保全措置なしは三事業所だった。

また退職金制度では百六十事業所のうち、保全措置を取っているのはわずか五十三事業所しかなかった。保全措置を実施していない場合、倒産などの際には社内預金とともに、債権者らに抑えられて労働者の手に渡らない例が多い。

天気予報

玉半提供 ㉓九五九一

（小名浜測候所調べ）

【今夜】風弱く、晴れで明け方冷え込む。

【明日】南西の風、晴れのち曇って、夜遅くにはにわか雨の降るところある。

【海上】今夜、多少波。明日、多少波のち波やや高くなる。

【気温】▽25日＝最低8・6度（平年7・9度）最高17・9度（同16・7度）

（異常乾燥注意報発令中）

あすの暦

4月27日（木）

旧暦	3月20日		
六曜	仏	滅	
日出	4・47		
日入	18・21		
月出	22・41		
月入	8・07		
満潮	5・39		
	19・44		
干潮	0・05		
	12・44		

父青木次男は四月二十五日午後四時八十一歳の天寿を全ういたしました　ここに生前のご厚誼を深謝し謹んでお知らせ申し上げます
追って葬儀は四月二十七日午後一時自宅を出棺いたします
昭和五十三年四月二十六日
いわき市平字才槌小路三〇
喪主　青木巌
親類代表　青木仁
友人代表　岡部宗一
須藤吉直
北川田昭五郎
松屋呉服店

Ⓙ Ⓞ Ⓚ Ⓞ ・ Ⓛ Ⓔ Ⓣ Ⓣ Ⓔ Ⓡ
贈りもののお店
Gift Joy
ギフトジョイ
でっかくオープン！
取扱品目
○贈答用品
○記念品
○冠婚葬祭用品
○ブライダル用品
○販売促進用品
○家庭用品
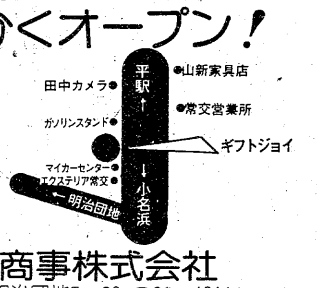

常交商事株式会社
いわき市明治団地5－20　☎21－4011
しあわせひろげる常交グループ

醤油のビン詰は土産だった
明治三三年　松本清八が野田の醸造家から醤油を買い集め　ビールビンに詰めて　野田土産として旅行者に販売したのがビン詰醤油の最初である　これが大変好評だったことから　以後　ビン詰の醤油が一般化し　三五年頃にはキッコーマン醤油のビン詰の広告がでた
越 フジコシ
キッコーマンビン詰醤油（2ℓ）　四三五円
（平店本館二階売り場）

事務機なら　明和商販

寿司ひとすじ　千成
平・二平和通り　電⑭七七五四

スナック　華屋木
平・田町　☎㉒二九三三

甲州・手打ちそば　いそきり
（11時～20時）駐車場あり
そば処　一平
小名浜・割烹一平となり電㊹八一五二

スナック　ブロンディ
白銀・十番館地下　☎㉓四五七〇

名代　おでん　やきとり
久松
平・新田町　電⑭三七九一

松月最中
もちづきのあんにたずねて大納言
ゆとりある風格の名菓
松月堂
本店／いわき市平銀座　☎（23）1551

読者の声

きょうのことば

芸術家とは才能があって　いつでも初心者のつもりでいる人間のこと

（ルナール）

タバコの害と消費税の還元

平　H・M生

〝やめよう〟と決心しても、なかなかやめられないのが、有害なニコチンを多量に含んでいるタバコ。喫煙をしたくならないような薬品パイプが発売されたり、禁煙教室で指導教授するなど、あの手この手の手法があるが、つまるところは〝本人の強固な意志〟が働かない限り、ムダな試みとなる。

ところで、発売元の専売公社では、『健康のため吸いすぎに注意しましょう』の標語を、包装紙に印刷したり、有害ニコチン量を製造過程で減らすなどして、愛煙家の要望に応合している。やめられない人は、節煙するとか、軽いタバコで健康をそこねないように、配慮しているわけだ。昨年売り出された軽いマイルドセブンが、急上昇しているのも、この間の事情をよく物語っている。

私など一日に両切りピースを四、五十本吸っていたのが、フィルター付きのロングピースに換えて、一日二箱、年齢ていど減で、健康に悪いからと一箱に抑えていた。これも、ニコチンが強いからというわけで、マイルドに換えたのが昨年。結局軽すぎて一箱では間に合わず、現在は三十～四十本の線まで戻ってしまった。どちらが体のためにいいかは別としても、この分では、終生やめられないこと請け合いだ。

タバコを吸って市町村に奉仕といえば大ゲサだが、実はこのタバコ、煙となって消えれば消えるほど、消費税が増えて、公共財源をうるおすことになる。課税標準基礎額（一箱（四円六十七銭四厘）に上がり、市町村には二十本について二十四円二十六銭、県には十三円八十銭の計三十八円六銭が還元されることになる。公社や各市町村で『タバコは地元で買おう』と、宣伝するのも無理のない話だ。

〝タバコの害〟について、最近は、〝嫌煙権〟が広まっているものの、やめられない意志の弱い愛煙家は、喫煙で他人に迷惑をかけないことをモットーに、せめて〝還元〟に、大義名分をたてるほかはなさそうだ。ゴールデンウイークで旅行に出かけるときには、一かえのタバコを地元で買って持参ということになる。ムベなるかな、である。

（会社員・48歳）

失業保険給付に幅のある解釈を

平　読者

不況のうえの物価高で、女性が集まると、いつも苦しくなった家計のことが話題になります。ところで、私は数年間勤めていた会社が赤字倒産し、現在職安から給付金を頂いている身です。でもそれだけでは生活できず、働くところをみつけましたが、低賃金のため職安給付分と合わせても、月額八万～八万五千円ぐらいがせいぜいのようです。

ところが、生活を維持するためパートなどで収入を得るとなると、職安では働けば支給を延ばすといいます。これがストップされれば、当然生活が大変になります。生活ができない少額の支給で、他に働いてはならないということは、働く婦人として納得いかないことなので、集まれば国の政策がどうなるのか、話題になります。

職安からせめて八万～十万円いただくのなら、別に働かなくてもよいが、四～五万円ぐらいの支給で、勤めを見つけると中止では、不合理です。月々失業保険を納入しているのですから、会社が赤字倒産で失職した非常の場合には、特別の処遇があってよいのではないでしょうか。

毎月納入している失業保険は、離職したときの当座の食いつなぎのためのもの。それがいざ失職したときに、最低線の生活維持ができないような支給額では意味がありません。一家の収入の柱となって働いている主婦の場合には、もっと幅のある制度の解釈が望まれます。

（主婦・38歳）

〝習いもの〟に希望殺到

中央公民館市民学級　電話が鳴りっ放し

○…市立中央公民館（鈴木晋太郎館長）は二十四日から、市民学級の受講生募集を開始したが、初日午前中だけで二百人を超える市民からの電話申し込みがあり、鈴木館長ら八人の職員は応対にテンテコ舞い。「楽しみながら教養を」と、毎年五月からの前期、九月からの後期に分け、市民を対象に今回もそれぞれプロを講師に招き、十六学級を開講する。

○…安い経費でバラエティーに富んだものが習えるということで毎回、料理教室の人気は群を抜いているが、この日も午前八時半から受付を始めたところ、主婦などから申し込みが殺到、わずか十五分で昼の部は四十八人の定員をオーバー、夜の部も同十一時ごろまでには満パイとなった。このほか、着付けや美容と健康のための婦人健康教室、日舞教室なども七割近い申し込み者があるという盛況ぶり。だが、幼児家庭教育、テレビ婦人、青年ゼミナールといった「教育学級」はいずれもひとケタ。

○…職員らは、ひっきりなしに入る電話を手に、「学ぶものより、やはり習うものの方が人気があるんですねエー」とニガ笑い。「料理除く各学級はまだ余裕があるので早めにどうぞ」と応募を呼びかけている。今月末まで受け付ける。

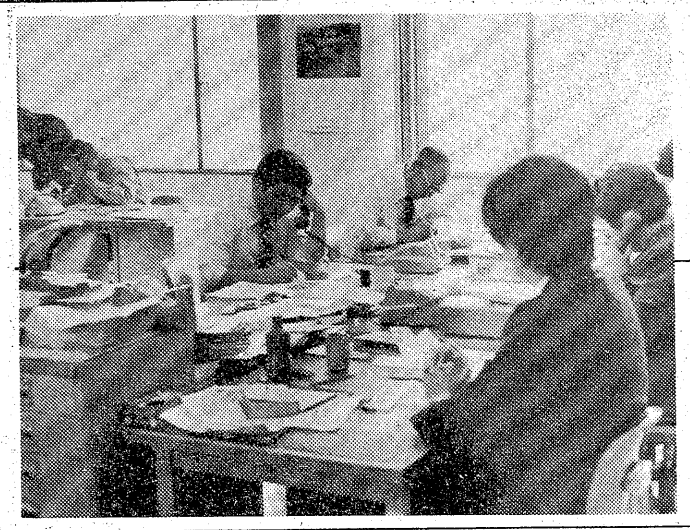

【電話の応対に大忙しの職員】

磐農の弓道場完成

古式豊かに礼射を披露

磐農の弓道場開きは、二十二日午後一時から新しい同道場で行われ、親善試合は男女とも勿来高が優勝、個人で男子藤田正美選手（勿来高）、女子谷藤明美選手（同）がそれぞれ優勝した。

同校の弓道場は一月十七日から工費一千三十四万円をかけ、射場（木造平屋建て九万平方㍍）、的場（鉄骨造り）と看的所（木造平屋建て）を着工していた。

落成式の後、弓道演技が引き続き行われ、古式礼射が伊藤秀一教師七段、礼射を菅原崇介講師、小島秀実コーチらが行った。

親善試合の成績は次の通り。

▽団体＝男女とも勿来高▽個人男子＝①藤田正美（勿来高）②福島浩亮（同）③蛭田尚樹（同）▽女子＝①谷藤明美（勿来高）②柳葉田加里（磐農）③矢代初美（勿来高）

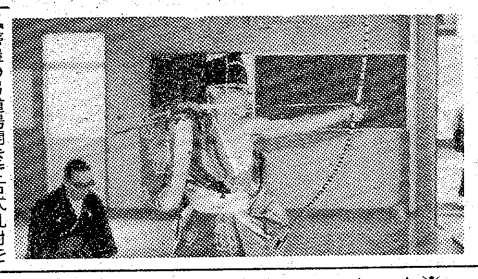

【磐農の弓道場開きで古式礼射を行う伊藤秀一教師七段】

会と催し

27日

【平市民会館】▽納税組合報償金交付（9時）▽住友銀行相談会（10時）▽いわき味噌正油組合総会（11時）▽平バレエ学園レッスン（16時30分）

【磐城市民会館】▽西部長寿会総会（9時）

【小名浜公民館】▽武扇会、カワイ体育教室、福島総合警備保障株式会社職員研修会（13時）

【常磐公民館】▽書道サークル（9時、18時）▽さつき会（13時）▽ペン字サークル（18時）

【ことぶき会館・いわき民報ビル】▽東邦バイリーンゼミナール（10時）

【草野美術ホール】▽緑川宏樹作陶展（10時）

【文化センター】▽いわき市婦人会総会（9時）▽華道サークル例会、紀文料理実習、平郷土民踊保存会例会（13時）▽手話サークル例会、アコーディオンをひく会例会、平民謡会例会、ブルースギター例会（18時）

映画案内

※【平】

☆ひかり座（六・三〇）未知との遭遇（→28日）

☆聚楽館（五・四〇）トランザム七〇〇〇（七・一五）007私を愛したスパイ（→28日）

☆アポロ座（五・一五）マイ・ソング（六・五〇）真夜中の向こう側（→28日）

☆平東宝（五・一九）絶唱（六・五五）犬笛（→28日）

☆平東映（六・五五）最も危険な遊戯（八・二四）多羅尾伴内（→28日　毎日オールナイト）

☆名画座（五・四〇）ドクターモローの島（七・一九）マッハ'78（→28日）

☆平ロマン劇場（五・三三）恥かしめる（六・三三）のけぞる（七・四五）SEX味くらべ（→5月2日）

☆東映パラス（七・一五）ダイナマイト・性ジャングル（八・一四）美貌のOL金曜日の匂い（九・一七）淫蕩少女の告白（→28日　毎日オールナイト）

※【常磐】

☆三函座　犬神家の悪霊　地獄の天使　霧笛が俺を呼んでいる（→5月2日）

※【小名浜】

☆国際　幸福の黄色いハンカチ　女王蜂（→5月5日）

☆磐城座（改築のため長期休館）

☆金星座　サーキットの狼　新・女囚さそり特殊房（→28日）

☆銀星座　アドベンチャーファミリー　オルカ（→5月1日）

※【植田】

☆うえだ館　百点満点　どてらい男（→30日）

☆中央館　異常魔　肉体強盗　犯ぬれぬれ（→5月2日）

☆菊多館　睾の母　織田信長　剣揚げ葉蝶（→28日）

100貨店

ちかごろの住宅は玄関に呼び鈴やブザーがついている。そこで家人が出てくるまで長々と押しっ放しにしている場合があるが、これはまことに失礼である。家人は何事か異常なことが起きたのかと驚いたり、腹を立てることになる。

◆呼び鈴は短めに、一回二、三秒が常識である。インターホンのある家ではボタンを押したまま相手の声を待ち、自分の姓名と用件を告げて指示を受ける。手を放さないと相手の声は聞こえない。呼び鈴もインターホンもない家はドアをノックする。引き戸の家は自分が入れるくらいまであけて、「ごめんください」と声をかける◆セールスマンが家庭訪問をして、なんとか勧誘しようとする場合に、こういった基本的マナーを心得ていないときらわれる。部屋に案内されてからも知っておかなければならないのは洋間の上座・下座のこと。日本間では床の間の前が上座で入り口に近いほうが下座である◆洋間がふえてきたが、マントルピースや飾り台、生け花、額などの前が上座。椅子にも順序がある。ひじ掛け椅子、長椅子、小椅子という順序になっている。応接間に通されたら、主人があらわれるまで入り口に近い位置の小椅子で待つ。和室の場合も、床の間の正面にすすめられても入り口の近くにすわって主人を待つ◆主人があらわれたら、座ぶとんをはずしてあいさつし、あらためて主人からすすめられて席へつく。洋間の場合も同じで、席を立って立礼し、あいさつをしてからすすめられた席へすわり直すのが礼である。座ぶとんは、いったん畳の上にすわってから、あらためて敷くのが正しく、立つ場合も、いったん下座のほうに膝退でおりてから立つのが作法。ふと作法の本をみて、近ごろ作法を忘れた？　大人が多くなったものと思う。

（龍人）

天保恵の花（92）

南原幹雄作　石井三春画

脱走（六）

時間のたつのがひどくゆっくりと感じられた。

女は部屋のすみで、着物をぬぎにかかったようだ。

帯紐をとく音がきこえてくる。

辰之助は、はやく約束の刻限がくることを切望した。おくれれば、なりゆき上、おうめと夜具のなかでともにすごすことになる。

町奉行所同心とはいえ、辰之助も血肉のたぎっている独り身の男だ。見目のよい若い女と夜具をともにして平気でいられるわけはないのである。

衣ずれのかすかな音がして、女がちかづいてきた。

辰之助は目をとじ、歯をくいしばって妄想にたえた。

ごおん……

そのとき増上寺の鐘がきこえてきた。

（うむっ……）

うすく目をあけ、辰之助は目をこらした。

女の体が夜具のなかにすべりこんできたとき、むっくりと辰之助はたちあがった。

『お客さま』

おどろいて、おうめは呼びかけた。

けげんな顔をむけるおうめにたいして、辰之助ははっきりと言った。

『おれは、北町奉行所、定廻り同心の小出辰之助だ。かねてから若心の小出辰之助だ。かねてから若鶴、白滝の茶屋にいかがわしい風聞がたっていたので内偵をすすめていた。今から手入れがはじまる』

おうめの顔がみるみる蒼白になった。そしてにわかに身をひるがえそうとした。

『神妙にしろ、逃亡はゆるさに』

言いざま、辰之助はおうめの後襟をつかんでひきもどした。

丁度そのとき――

若鶴の数寄屋づくりの門をくぐって十数人の男たちが玄関口になだれこんできた。みな捕物出役のものものしい身こしらえをした与力、同心と目明し、手先たちだ。

指揮をとるのは、着ながしの袷を尻端折り、帯のうえに胴じめをした、草鞋がけの三好吉十郎である。三好は槍持ちと若党を供にして、さらに鎖かたびら半天股引、コテすね当に長脇差をぶちこんだ日下部、山城の同心をしたがえている。

老中お声がかりの出役だけに、いささか大げさな手入れになったのもいたしかたない。

『北町奉行所の調べである。手むかい、逃亡は無用である。神妙に調べをうけよ』

日下部が玄関から中にむかってよばわると、

『それっ！』

山城が十手をふった。

たちまち目明しと手先きたちが草鞋がけのまま、どやどやっと踏みこんでいった。

さすが手なれた者たちだけに、彼等はためらいも迷いもなかった。座敷、帖場、内所……、かねてめざしたところへとまっすぐにすすんでいった。

客や店の女たちの悲鳴やあわてふためきの物音がおこってきたのは、その後刻だった。

平に本格的ビジネスホテル誕生。
☆ご予約は
TEL0246-23-2020
便利な
平の中心街に
「ホテル東洋」は
整った設備と
心からのサービスで
お客様を
お迎えいたします
●全室バス、トイレ、電話、テレビ付、冷暖房完備●32室
HOTEL Toyo　ホテル東洋
東洋興産株式会社　いわき市平字南町14の2　TEL(0246)23-2020㈹

だれにもいえない　この満足感
第21回全国紳士服技術コンクール入賞
有限会社 高野洋服店
平・南町　TEL・74―4460

遊びに来てみませんか……
楽しい仲間がお待ちしてます
トータルカットサロン
セビリヤ
いわき市平字南町54
☎22-3941

注文バッジ
名入帽子
刺しゅうネーム
平字才槌小路　電七四―二三九二
健康堂

☆…早筆右三郎…☆

筆に生きる

～NHK・夜8・00～

傷の手当てを受ける右三郎

町のなかで、美しい武家の娘・浪路（鈴鹿景子）が、若侍たちにかこまれ、からかわれていた。通りがかった山東英次郎（峰岸徹）は、これを助けようと刀を抜いた。右三郎（守徹）も、英次郎にだけまかせてはおけないと刀を抜いた。二人は友だちなのだ。

まさに血の雨が降ろうとした時、そのまっただ中に割って入った男―この男こそ、玄武館の千葉周作（林与一）であった。周作は右三郎の刀の師、英次郎もかつてはその門弟であったが、今は破門された身だ。だが右三郎は英次郎とともに、浪路に思いを寄せていたのだ―。

首尾よく若侍たちを退散させた右三郎、師の周作から、南町奉行所同心の遠藤家が右三郎を養子にほしがっていることを知らされる。ところが、右三郎のもとへ左門（ケーシー高峰）と名のる男がやって来て、遠藤家の養子の口を自分にゆずってくれという。左門のしつような頼みに、右三郎は、ついに養子の口を譲ってしまった。

☆…水曜ロードショー…☆

福島中央・夜9・00

華麗なる大泥棒

ある冬の日曜の日暮れ時、ボスのアザド（J＝P・ベルモンド）、ラルフ（R・オッセン）、レンジ（R・サルバトーリ）の三人は、町はずれの豪邸に忍びこみ、アザドが金庫をあけて、大粒のエメラルド三十六個を盗み出した。月曜日の早朝、港に向かった一味は逃船がドック入りしていたため、別行動をとって四日間身を隠すことになった。だが、ザカリア刑事（O・シャリフ）は彼らの足どりを追跡し、アザドは刑事のすさまじい執念で袋小路に追いつめられたが、やっとのことで逃走した。翌日ラルフとレンジはザカリアを襲ったものの、レンジは射殺され、ラルフは重傷を負った。アザドはホテルにいるところをザカリアの攻撃を受け、逃げ出したが…。

【ボス役のジャン・ポール・ベルモンド】

NHKテレビ
☆印は白黒

- 6・00　600こちら情報部「初公開!!ソ連豪華船」
- 25　紅孔雀「悪人、一角」
- 40　きょうの福島▽N▽生活情報▽天
- 7・00　N◇27NHKガイド
- 30　連想ゲーム　松尾嘉代　三上真一郎　岡田可愛　松崎しげる
- 8・00　草筆右三郎「筆に生きる」江守徹　峰岸徹　林与一　ケーシー高峰　鈴鹿景子　中条静夫　浅茅陽子　鳳八千代
- 50　ローカルN天
- 9・00　N・C9　勝部領樹　末常尚志　福島幸雄　古川小夜子
- 40　「熱き涙を」十朱幸代　矢戸錠　河原崎長一郎
- 10・00　新日本紀行　シリーズ歌がきこえる「八丈からの手紙」新人歌手・畑中葉子さんの故郷語り手・福本義典アナ
- 30　N解説
- 45　スポーツアワー
- 11・00　N◇10ローカルN天

NHK教育
☆印は白黒

- 6・00　英語会話Ⅱ「レッスン3」
- 30　ピアノのおけいこ「ソナチネ　ハ長調　作品20　第1番　第1楽章」クーラウ
- 7・00　中国語講座「お茶をどうぞ」
- 30　昭和回顧録「秘伝・宇治の銘茶づくり」
- 8・00　NHK文化シリーズ　現代の科学「南極海の処女資源」オキアミ・新しい味覚？
- 45　テレビコラム
- 9・00　きょうの料理
- 25　名曲アルバム「弦楽四重奏曲〝ひばり〟」ハイドン
- 30　通信高校講座　生物Ⅰ
- 10・00　通信高校講座　化学Ⅰ「元素と化合物」
- 30　通信高校講座　物理Ⅰ「運動の速さ」
- 11・00　フランス語講座
- 30　大学講座　物質と生命「見る」

福島テレビ
☆印は白黒

- 6・00　テレポート
- 30　Nコープ
- 7・00　まんが世界昔ばなし「あしながおじさん④」「コウノトリになった王様」
- 30　まんが日本絵巻「決闘!!厳流島・武蔵と小次郎」
- 8・00　明日の刑事「日本のロッキー殺人事件」坂上二郎　岸本加世子　田島真吾　鈴木ヒロミツ　谷隼人　梅宮辰夫
- 9・00　せい子宙太郎「女の闘い」森光子　小林桂樹　武田鉄矢　真野響子　樹木希林　加藤治子　五十嵐めぐみほか
- 10・00　「青春の門」江藤潤　高岡健二　高橋洋子　米倉斉加年　長内美那子　藤真利子　火野正平　内田朝雄ほか
- 11・00　N◇15　プロ野球N
- 50　大江戸捜査網「人質救出の罠」里見浩太朗　瑳川哲朗　土田早苗ほか

福島中央テレビ
☆印は白黒

- 6・00　闘将ダイモス「悪夢、私の兄は、地獄の敵」
- 30　ジャストN
- 7・00　がんばれ!レッドビッキーズ「突っこめペロペロ」
- 30　ナイター「巨人―中日」＝中止の時＝7：30特ダネ登場?!▽生首?!首狩り族秘習公開8：00気まぐれ本格派「結婚写真を撮らないで!!」石立鉄男　三ツ矢歌子　秋野太作　山口いづみ　水沢アキ　森川正太ほか
- 9・00　水曜ロードショー「華麗なる大泥棒ベルモンドのアクションまたアクション!」～1971年フランス作品～J・P・ベルモンド　オマー・シャリフ　ダイアン・キャノンほか
- 11・00　きょうの出来事
- 15　11PM（司会）愛川欽也
- 12・20　ロイ・ジェームスの新世界百話「墓場の島」
- 25　ザ・シンジケート

今夜の番組

Coffee & Pub　北欧館　平・田町　大貞ビル

NHK第1
1340KC

- 6・05　N解説
- 15　午後のロータリー　リクエストコーナー
- 40　じょうずな話し方「新入社員のために」
- 7・15　Nリポート
- 57　NHKガイド
- 8・05　放送演芸会～4月・東京落語会より～「長短」柳家小三治「花見の仇討ち」金原亭馬生
- 9・05　民謡をたずねて～みちのく花のうた～「そんでこ節」「姉こもさ」「津軽甚句」ほか
- 30　ふるさとの心「もうひとつの子守唄」～熊本県・五木村～
- 10・20　若いこだま　DJ・原田真二
- 11・05　夢のハーモニー「ティコティコ」「マンボ・ジャンボ」「デリカード」「そよ風と私」「キサス・キサス・キサス」「スペインの姫君」ほか（オルガン　エセル・スミス）

NHK第2
1540KC

- 6・00　そろばん教室「9級のかけ算」
- 20　基礎英語　小島義郎
- 40　続基礎英語　安田一郎
- 7・00　カレントトピックスN
- 15　英語会話　東後勝明
- 30　中学生の勉強室「数学」森本順友
- 8・00　通信高校講座　英語A　酒巻晴行
- 20　通信高校講座　英語A　伊勢山芳郎
- 40　通信高校講座　英語A　中村敬
- 9・00　通信高校講座　保健体育「体育」朽堀申二
- 20　通信高校講座　日本史　田中揮一
- 40　通信高校講座　倫理・社会　中村佑二
- 10・20　通信高校講座　現代国語　志水富夫
- 40　通信高校講座　現代国語　志水富夫
- 11・00　スペイン語講座
- 20　中国語講座
- 40　フランス語講座

ラジオ福島
1060KC

- 6・00　Nハイライト
- 15　Nデスクから
- 20　お帰りなさいあなた
- 25　ナイター「ロッテークラウン」（川崎）「大洋―ヤクルト」（横浜）「広島―阪神」（広島）＝中止の時＝6：25プロ野球ジョッキー7：00プロ野球名勝負ダイジェスト7：30プロ野球ジョッキー8：00プロ野球スター選手リクエスト8：30プロ野球ジョッキー
- 9・10　夜のヒット歌謡
- 20　ファミリースタジオなつメロジョッキー
- 50　ヒゲ武のヘイ!ミスターDJ
- 10・00　POP IN POPS
- 30　ミュージック・イン・ハイフォニック▽期待のジャズ・シンガー達
- 11・00　たむたむたいむ
- 10　イレブン・フォー・ユー

FM放送
☆印はステレオ

- 6・00☆夕べの広場＜ディスクジョッキー＞
- 7・15☆サウンド・オブ・ポップス「ハウ・ロング」「ハイアー・アンド・ハイアー」「つれないあなた」「流れにまかせて」「恋はハートで」「二人の愛」「愛のもつれ」「愛はひたすらに」「雨ふり」ほか
- 8・05☆FMコンサート＜クラシックリクエスト＞～ベートーベンのピアノ曲～「ピアノ・ソナタ変ホ長調作品27第1」
- 10・20　芸術展望＜音楽時評＞（話）音楽評論家・野村光一　吉田秀和　大木正興
- 11・05　夜のしらべ「詩人の魂」「ラ・メール」「青い花」「喜びあり」「わが若かりし頃」「メニルモンタン」「残されし恋には」（歌）シャルル・トレネ
- 35　朗読

東京⑫チャンネル

- 6・00　イソップのおはなし
- 15　とうきょう手帳
- 20　まんがスパンキー
- 26　キッドボックス
- 41　セレクトコーナー
- 45　マンガのくに
- 7・15　まんがベティーちゃん
- 25　かいけつタマゴン
- 30　まんが・ふるさと昔話
- 8・00　三波伸介の凸凹大学校
- 9・00　柳生十兵衛「美女献上の謎」
- 10・00　人に歴史あり「稲垣浩・映画一筋50年・わが心の無法松」
- 30　文春てれび読本「猿・ヒト・複製人間」
- 11・00　今・地球のどこかで

フジテレビ

- 6・00　あしたのジョー「帰れ輝くリングへ」
- 30　FNNN
- 7・00　ドカベン「生涯のライバルだ!山田太郎」
- 30　クイズ・グランプリ
- 45　スター☆千一夜
- 8・00　銭形平次「はぐれ絆」大川橋蔵　香山美子　林家珍平　横光克彦　鳥居恵子ほか
- 9・00　「女の家庭」山本陽子　児玉清　山口崇　真木洋子　范文雀ほか
- 10・00　相性診断!あなたと私はピッタンコ（ゲスト）山内賢・あっこ夫妻
- 11・00　Nレポート

TBSテレビ

- 6・00　テレポート
- 30　N天
- 7・00　まんが世界昔ばなし
- 30　まんが日本絵巻「決闘!!厳流島・武蔵と小次郎」
- 8・00　明日の刑事「日本のロッキー殺人事件」坂上二郎　田島真吾ほか
- 9・00　せい子宙太郎「女の闘い」森光子　小林桂樹　武田鉄矢　真野響子ほか
- 10・00　青春の門　江藤潤　高岡健二　高橋洋子　米倉斉加年ほか
- 11・00　N◇スポーツデスク
- 30　ペイトンプレイス
- 12・00　名もなく貧しく美しく

テレビ朝日

- 6・00　超電磁ロボ・コンバトラーV
- 30　Nレーダー
- 7・00　霊感ヤマカン第六感　藤村俊二　真理アンヌ　小坂明子　岡田奈々
- 30　水曜スペシャル「SF大作・宇宙からのメッセージ」
- 9・00　欽ちゃんのどこまでやるの!　ゲスト・大空真弓
- 10・00　特捜最前線「絞殺魔・ノクターンが呼ぶ術!」二谷英明　本郷功次郎　鳥居恵子　石浜朗ほか
- 11・10　23時ショー

日本テレビ

- 6・00　はじめ人間ギャートルズ
- 30　ジャストN天
- 7・00　ハテナ？ドンびしゃ!「変形自在不思議なロクロ」
- 30　ナイター「巨人―中日」ダネ登場?!▽生首?!首狩り族秘習公開8：が入っている男ほか8：00気まぐれ本格派「結婚写真を撮らないで」
- 9・00　映「華麗なる大泥棒」ジャン・ポール・ベルモンド　オマー・シャリフ　ダイアン・キャノンほか　解説水野晴郎
- 11・15　11PM

カットが生きる
ミニバーグ
●あとのお手入れが簡単です
ミニバーグサロン　みずの美容室
平字白銀町5（ヨーカドー通り）
TEL.74－2678　22－3938

★専用駐車場をご利用下さい
'78春の紳士服　●舶来服地・ネクタイ・プレタポルテ　●ネームししゅう
大平テーラー
いわき市平・堂ノ前　〈福島信販加盟店〉
TEL・23－4029（代表）
ニイサンのヨーフク

50年の伝統を誇る
花嫁の専門店
衣裳の相談も承っております
美容さかもと
二階　美容室　平・中町（大黒屋前）
一階　カバーマークサロン　電㉔4938

楽しい
お食事と
ご宴会は
洋食で
ゆったりとした
ゴージャスなふんいきの
グリルで
フランス料理を
手ごろなお値段で
サービスしております
4人様から70人様まで
大小5つのお部屋を
用意して
ございます
お気軽に
ご相談
下さいませ

ご好評
ランチタイム
AM11～PM2（¥450）
毎日　日替わりです
無料駐車券進呈
お車でお食事のときは
田町駐車場をご利用下さい
（ランチご利用の
お客さまには駐車券は
ございません　ご了承下さい）

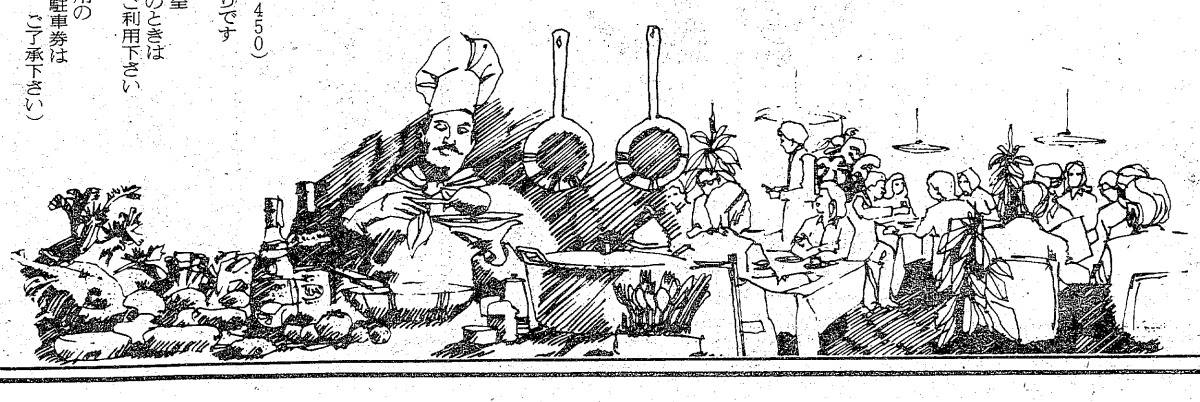

レストラン　ブラジル
RESTAURANT BRASIL
営業時間 AM11:00 PM8:00
いわき市平・田町・並木通り／いわき民報ビル2F☎(74)2990

北転船 同乗リポート

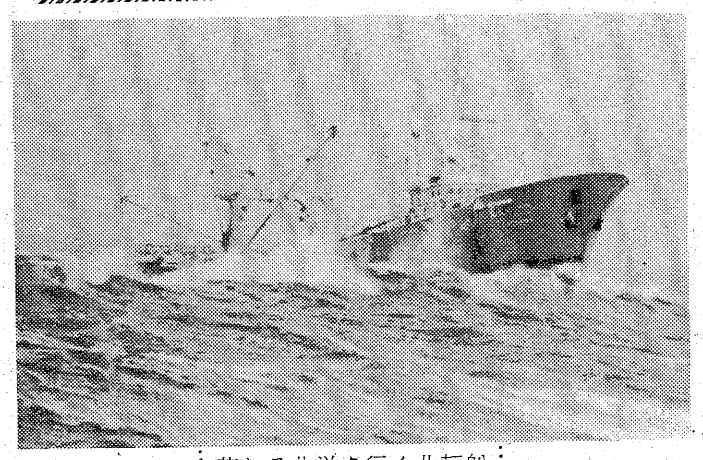

荒れる北洋を行く北転船

北洋漁業の厳しい現実を浮き彫りに

画面にあふれる国民感情

NHKが5月特集で

かつて沖合漁業から間引かれて北洋を開拓したトロール漁船群――いわゆる北転船は最盛期、許可隻数百五十四隻、日本の海面漁獲量の十分の一を占め、漁業国日本のエース的存在だった。しかし、二百㌸規制で、昨年五十七隻が減船となり、残りのうち今年ソ連海域に出漁を許されたのは、わずか二十七隻である。

五月特集のひとつとして、五月四日に放送する「北転船」（総合・夜8・00～8・50）は、この二十七隻の中に残った一隻「第六十八大勢丸」にNHKスタッフ（関孝夫ディレクター・農林水産番組班、上原十郎カメラマン・撮影部）が同乗、北千島、ソ連海域出漁の模様を克明に記録したドキュメンタリー。

現地で撮影されたなまなましいフィルムを通して、昨年とはうって変わってせばめられ、規制された北洋漁業のきびしい現実を伝える。

「第六十八大勢丸」は、三月上旬、ソ連海域へ出漁した。

釧路から二昼夜半、流氷群を突っ切り到着した許可水域は、北千島の二百㌸内。

現地では網を下ろし引き揚げ魚を氷詰めにするという作業の繰り返しだ。一航海でこれを三十～四十回、夜も昼もなく行う。ソ連の監視船に神経をとがらせながら見張る漁労長は、寝る暇もない。

しかし、ソ連から指定された漁場は、目的のスケソウダラもあまりとれないだ。

船員たちは「どうしてこんな魚のとれない所を割り当てられたのか、許可された量をとるのはとても不可能だ……」と怒りをぶちまける。

これまでだったら三～四日で五百㌧と、満タンとなったが、今年は十日間も漁場でねばってやっと三百㌧。それ以上にねばると、先にとれた魚がいたんでしまうから帰らざるを得ない。許可水域ではない好漁場を目前に、漁船員たちの声は怒りといらだちに満ちている。

四回目の航海で「第六十八大勢丸」は、この冬一番という大しけに遭遇した。このしけで、別の北転船の乗組員が一人波にさらわれるという、不幸な出来事もおこっている。

「第六十八大勢丸」に乗船した取材スタッフも、激しい船酔いに悩まされながらの撮影で、フィルムが一本、波にさらわれるというアクシデントも生じたという。

ところで、この「第六十八大勢丸」出漁のかげには、同じ会社に属していた「第五十六大勢丸」が減船にあい、両方あわせて五十三名の乗組員のうち、二十七名が解雇され、陸に追われるという現実があった。番組ではこうしたソ連海域での操業を軸に、五十三名の男たちの、運命にもてあそばれた一年をつづり合わせ、"二百㌸"にしめ出され、追い込まれていく北洋漁民のきびしい現実を浮きぼりにする。

「北転船は優秀な船と人で一時期、日本漁業のエース的存在でしたが、大半が減船となった今、乗組員の多くがすてばち的な心境です。来年もこの海にこられると思っている人は一人もいません。二百㌸のあおりを受け、陸に追われた者、海に残ることができた者、いずれも地獄という感じです。番組では、こうした北洋漁民のきびしい現実をありのままに紹介したい…」と、担当の関孝夫ディレクター（農林水産番組班）は語っている。

みもの

☆…明日の刑事…☆

日本のロッキー殺人事件

福島・夜8・00

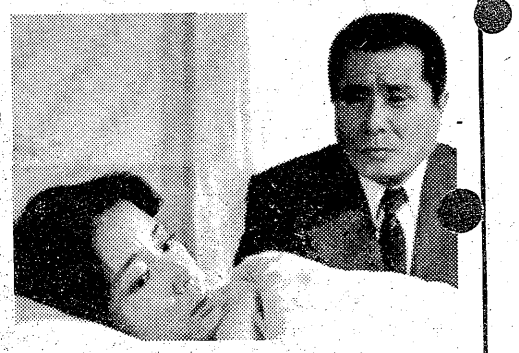

負傷して入院した葉子を訪れた鈴木刑事

ボクシング・ジムの会長とボクサーの雄作（矢吹二朗）が、何者かに殺害された。容疑者として、雄作が親切に世話をやいていた葉子（岸本加世子）という、身寄りのない少女が浮かびあがった。だが、葉子は刑事たちを鼻であしらう。

鈴木（坂上二郎）は、葉子が昔、恋人の出来た母親に邪魔者扱いされ、殺されそうになった事を思い出した。それ以来、彼女はグレてしまったのだ。そして、彼女に人間が殺せるわけがないと信じていた。

だが、他の刑事たちは葉子を本ボシと決めてかかっていた。まずいことに、葉子は警察から雄作の遺骨を盗んで逃げたのだ。鈴木は、葉子を捜して、その真意を聴こうとしたが、その矢先に、葉子は何者かに襲われてしまった。

警察は第三の犯人の出現に、あわてふためいた。

☆…せい子宙太郎…☆

女の闘い

福島・夜9・00

大吉（武田鉄矢）が、今月限りで、宙太郎（小林桂樹）の店の手伝いをやめ、本店に戻ることになった。表向きは本店が手薄だからという理由だが、長男を宙太郎夫妻に取られたら大変と思う参平（遠藤太津朗）と蹄子（加藤治子）の、親としてのひがみからだった。

夕方の買い物で込み合う肉屋の店先でせい子（森光子）は蹄子とばったり会った。蹄子の買い物は上肉一㌔、せい子はこま切れ三百㌘。当然、支払いのほうもケタ違い。蹄子は、せい子を意識して一万円札を出して支払った。

大吉と宙太郎が連れ立って飲みに出掛けたすぐあとで、蹄子は支店を訪れた。

蹄子を迎え入れたせい子は、二人で一杯験みましょうよと杯を重ねた。

【同じ女に生まれながら…とぐろをこぼすせい子㊨】

酔回るにつれて、せい子はぐちをこぼしはじめた。

☆…ドラマ…☆

青春の門

福島・夜10・00

緒方（高岡健二）や信介（江藤潤）たちに対する荷役監督矢嶋（志賀勝）の圧迫は、だんだん露骨になってきた。だが、緒方はなんとしても不正をあばこうと、仲仕の小泉（土方弘）を丸玉食堂に招いて、鏑矢組のあくどいやり口を話してもらう。そんな動きを察知した矢嶋たちは、丸玉食堂の緒方たちを襲った。ところが春男（欠野正平）にただきのめされたはずの信介は、矢嶋たちを殴り倒してしまうのだった。逆上した矢嶋はナイフを持ち出すが、食堂のおやじ玉吉（信欣三）の迫力に負けて引き上げていった。信介たちは、玉吉がかつてはアナーキストで、ソ連からスペインにまで行っていることを聞いて驚く。

そのころ、西沢（米倉斉加年）は美也子（長内美那子）と五陵郭で会ったが、それを同僚に見られ、支社長に責められていた。西沢は、俗物の村山（内田朝雄）から美也子を救うと、はっきりいうのだった。同じころ、トミ（高橋洋子）に案内されて函館を見物していた緒方も、西沢と美也子を見ていた。その夜、トミが矢嶋たちに誘わぐされることなど、まだ知るよしもなかった……。

【緒方はトミに案内されて函館を見物した】

☆…まんが世界昔ばなし…☆

あしながおじさん④ コウノトリになった王様

福島・夜7・00

『あしなが・おじさん④』

孤児院の出身で、身寄りも家柄も孤児のジュディが、大学のお金持ちの友達と対抗できるのは、ただ、立派な小説家になることだけです。ジュディは次から次へと小説を書き、出版社へ送りました。しかし、みんな送りかえされてくるのです。思い切って編集者に会いに行きました。ジュディの小説は登場人物が生きていないというのです。ジュディは空想で小説を書いていたのです。

ジュディは孤児院の生活を書くことにしました。

『コウノトリになった王様』

昔々、バクダッドが世界一栄えていたころのお話です。王さまの所にカシュヌールという男が、珍しい宝物を持ってきました。小箱に入った黒い粉で、どんな動物にも変身できる魔法の粉だといいます。しかし、動物になっている間に笑うと、元の身体に戻れないのだそうです。

王様と総理大臣は、さっそく、コウノトリになってみました。ところが、本当のコウノトリの会話を聞いているうちに、あまりおかしくて笑ってしまいました。

園佳也子

この三日にスタートしたばかりの「三婆」（月～金ひる1・45～2・00）で、タキ役にふんしている園佳也子の達者な演技が、早くも茶の間の話題になっている。

「三婆」は、昭和四十八年東宝芸術座で初演され、話題となった有吉佐和子原作のテレビドラマ化で、園自身も五十一年の芸術座再演では本妻のお手伝いさん役で出演しているという因縁の作品。しかも、そのとき、タキを演じた荒木道子も今回共演しているとあって、「とてもやりずらい」という。

「何十回となく舞台でタキ役をみてるわけでしょ。すべてを知りすぎちゃっているんですよ。それに、荒木さんのタキ役は名演と評判が高いだけに、とても違った面などだせそうもないし……」

しかし、今回のドラマ化にあたっては、小説や舞台よりも登場人物の年齢を若く設定し、五十歳前後の三人の女が一つの屋根の下で角つきあわせて生きるさまを、社会風刺をもり込みながらユーモラスに描いていく。それだけに、役づくりも舞台よりはかなり幅が広がったわけで、園自身も大いにのっている。ピンクのブラウスにロングスカート、ベストという夢のある格好も彼女自身が考案。常に手にもっている手眼鏡やネックレス、カメオ、指輪などの小道具は、自ら街中のこっとう屋を探しまわって貴い集めたものばかりで、価格もしめて軽く百万円をオーバーするほど。「ギャラが全部なくなっちゃう」と笑う顔には、この役柄にかける並々ならぬ意欲がうかがえる。

目下、「ひまわりの道」とかけ持ち出演しているほか、四月の名古屋公演「坊ちゃん」の舞台にもたっており、九月には"三婆"の再演も予定されている。『「三婆」を見た視聴者が、少しでもお年寄りを大事にするようになればいいですね』という彼女、この三月二十九日には、テイチクから「大阪おんな」という演歌のレコードも発売して歌手の仲間入り。相変わらず年齢を感じさせない活躍ぶりである。

（ETV提供）

ききもの

MU・イン・ハイフォニック

ラジオ福島・夜10・30

このところ、日本でも新しい世代のジャズ・シンガーの台頭が目立つ。ファッションモデルからシンガーになった阿川泰子、最も将来が期待されている酒井俊、十年以上歌って今年初めてLPを出した木村芳子ら、花開く日本のジャズ・シンガーを特集してお送りする。

曲は「手紙を書こう」（阿川泰子）「バイバイ・ブラックバード」（酒井俊）「メモリーズ」（木村芳子）「アントニオの歌」（中本マリ）ほか。

◆注　番組が変更になる場合があります。

▶寿し、麺類、丼ぶりもの……【出前迅速!!】
安美寿し
＊米店ならではの……一味違います！
小島町1丁目 ☎27－1527
猪狩米店 ☎26－1263

PM6時～12時
WINE & SNACK
エリート
平駅 トップ
平駅前TEL.(74)8845

味自慢の……焼肉レストラン
お立ち寄り下さい
鹿島街道沿い
コリア
☎58－4235

吉祥天女が笑顔を見せた。
東光商事でしたら、私何にも言いませんワ。…お宅の吉祥天女もつぶやいていますよ。きっと。
新登場・日歩15銭のとうこうローン
（おつとめの方・ご商売の方など・どなたでも。）
融資限度　20万円まで　手数料　不要
利息　1万円につき1日15円
返済方法　元利均等月賦（12回払）　自由分割返済（1年以内）
保証人　原則として不要　必要書類　印鑑証明と印鑑
（一般事業資金などの大口融資も従来どおり取り扱っています。お気軽に、ご相談ください。）
資本金／9億7,800万円　福島県庄民金融業協会会員
東光商事
本社／新潟市上大川前通4番町
●小名浜店(54)4048　●平店(74)2498　●湯本店(42)3626
●勿来店(2)3324　〃(22)3756

●贈答用●婚礼用●霊前用
花は
☎21－1187（いいはな）へ
●生花教室＝池坊／小原流／草月流／古流
いつでも入会できます
花を全国どこへでもお届けいたします
日本生花商通信配達協会加盟店
菅井生花店
いわき市平字白銀町29　☎21－1187・74－2581

肉の御用は
下坂食肉店
好間町
電(36)三三二四 五五二五

金融
お勤めの方で健康保険証持参の方ご相談に応じます
有限会社 松鈴商事
平字田町・喫茶「太陽」東隣
☎23－6668

行楽用のお弁当一点

いよいよ行楽シーズンの幕開けです。ハイキングやピクニック、それを一段と楽しくするのがお弁当。そこでかわった野外食を――。食べやすい大きさ、彩り、味は少し濃めにするのがコツです。

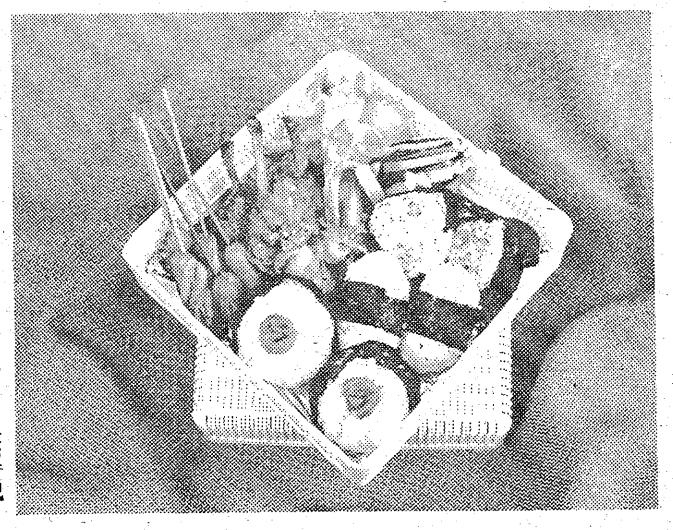

【おにぎりとすしをつめたおいしそうなお弁当】

味付けは少し濃めにして

三色おむすびサバの棒ずし

三色おむすび

【材料】

ご飯4人分、さけ1切れ、たらこ半はら、梅干し4個、のり4枚、白ゴマ少々、それにとりのからあげ、厚焼きタマゴ、生野菜のひと塩（この三つは後述します）。

【作り方】

① 4人分のご飯を十二等分し、三種類のおむすびを作ります。そのひとつには、さけを焼いてほぐしたものと、いった白ゴマを混ぜ合わせ、三角型にむすび、焼きのりを巻きます。

いまひとつは、焼いたたらこをシンにして、俵型にむすび、やはり焼きのりを。そして最後は、梅干しをシンにしてタイコ型にむすび焼きのりを巻きます。

② つぎはとりのからあげです。材料はからあげ用骨付きとり肉400㌘、しょうゆ大さじ4、酒大さじ2、しょうが、長ねぎ少々、片栗粉6㌘、サラダ油適量です。

まず、とり肉にしょうゆ、酒、みじん切りにしたしょうがと長ねぎをからめ、一時間以上おいて、あげる直前に片栗粉をまぶします。

つぎに鍋でサラダ油を熱し、用意したとり肉は大きい順に入れ、全部入れおわったら、火を中火より少し強めにして、表面がカラッとなるようにあげます。

③ いまひとつ厚焼きタマゴを作りましょう。タマゴ6個、砂糖大さじ3、しょうゆ小さじ1、塩少々、油適量で、まず、ボールにタマゴを割り、砂糖、塩、しょうゆで味をつけます。

角のタマゴ焼き鍋（なければ厚手のフライパンで代用します）に油をうすくひき、弱火にして、用意したタマゴの三分の一を流し入れ、八分くらい焼けたところで、巻きながら鍋の手前によせて、シンにします。

こうしてできたシンのタマゴを鍋のむこう側によせて油をひき、残りのタマゴを二、三回にわけて流し、シンに巻きつけるように丁寧にかた焼きにします。

④ 最後に生野菜のひと塩ですが、きゅうり1本、ニンジン小1本、セロリ1本、大根10㌘、塩適量をそろえます。きゅうりは板ずりにして、皮をシマ模様にむき、5㌘の長さに切り、タテに四つ割りにします。大根とニンジンは皮をむき、やはり5㌘の長さに切って、きゅうりと同じ太さに切りそろえましょう。

セロリは表皮と筋をとってきゅうりと同形に。これらに塩をふって一晩おきます。

おむすびにこの三点をそろえれば、もう十分ではないでしょうか。

※　※　※

さばの棒ずし

【材料】

さば一尾（600㌘ていど）、白板こんぶ1枚、三杯酢½㍑、砂糖大さじ3、塩小さじ½、しょうゆ大さじ、すし飯米4㌔、酒さじ3、だしこんぶ5㌘、甘酢づけのしょうが適量。

【作り方】

① 米を一割増しの水に酒とだしこんぶに切りめを入れたもので炊き、熱いうちに合わせ酢（酢90㍑、砂糖大さじ3、塩小さじ1）をふり込み、すし飯を作ってさましておきます。

② さばを三枚におろして、腹骨をとり、塩をまぶして四～六時間おいたあと、水洗いして中骨を抜き、三杯酢に三十分ほどつけます。そのあと、肩から皮をはぎ、身を上にして三枚ずつそぎ身にします。

③ すだれに堅くしぼったふきんを広げ、そぎ身を長方形にならべ、俵型に握ったすし飯をおいて、ふきんとともに、すだれでしっかりと巻き込み、力を入れて四角にします。そのあと、まきすをはずし、三杯酢でひと煮してさました白板こんぶをのせ、食べやすい大きさに切ります。

あとは、甘酢しょうがを添えて竹の皮などにくるむと、行楽のお弁当には打ってつけです。

※　※　※

冷蔵不要の食品

冷蔵庫を有効に

冷蔵庫は貯蔵庫ではありませんから、何もかも入れてしまうのは賢明ではありません。庫内を広く有効に使うには、冷蔵不要のものは入れないようにした方がいいわけです。たとえば、かん詰めなどは庫外においても腐敗するものではありませんので、冷やして食べる必要があるものは、食べる半日前くらいに冷蔵庫に入れればよいでしょう。

くだもの類も食べる数時間前に冷蔵庫に入れた方がおいしいものです。すぐに冷蔵庫に入れた方がよいのは、イチゴやイチジクなどいたみの早いものだけに限ります。

また、防腐剤入りのジャムやつくだ煮なども冷蔵不要ですし、キャベツや白菜などの結球野菜も冷蔵する必要はありません。

なお、冷蔵庫は食品の腐敗を止めるものではなく、もちろん鮮度を回復させる装置でもありませんから、冷蔵庫に入れてあるからといって油断せず、できる限り早く食べた方が安心です。

肩こりの療法

「肩がこる」という現象は、まず最初の健康の危険信号です。筋肉の疲労ばかりか、精神的ストレス、視神経の疲れ、自律神経失調症、四十肩…と、肩こりの原因はさまざまです。このようなガンコな肩こりをほおっておくと、過労から本当の病気へ進むこともありますので、十分な注意が必要です。そこで一人で簡単にやれる、肩のこりをほぐす民間療法を紹介しましょう。

肩押し逆立ち体操

効果のある柔軟体操

指圧や湿布などの併用も

まず壁面と畳面を選び、背中を畳面に、ひざを少し曲げた足を壁面に付けます。この時、背と脚は九〇度の角度に折れ曲がっているわけです。次に、手で腰を支えながら、足先を壁にそってできるだけ高く伸ばします。この時、体重は肩とひじで支えます。さて、足が伸びきったら最初の姿勢に戻し、これを何度も繰り返します。腰を上下に動かす時は、息をとめずにこった肩や首すじに自分の体重をかけてもみほぐすようにやるのがコツです。血液の循環がよくなり、頭がスッキリして足の疲労感もとれます。

手の先をあっためる

洗面器に、手を入れても火傷しない程度の熱いお湯をはり、手を入れる。そのまま十分間、手が真っ赤になるまでつけておくと、肩でうっ血した血液が手の先に流れ出し、こりがとれます。

しょうが湿布

この湿布をする前に梅肉に黒砂糖を少量加え、お湯を注いでよくかきまぜておきます。

しょうが湿布は、しょうが百㌘をおろし、小さな袋に入れ、たらいの中に水を三・六㍑（二升）分入れ、その中によくもみ出します。これを三六〇度Cくらいに暖め、そのお湯でタオルをしぼり、患部を蒸して静かにもみます。タオルが冷めれば再びすすぎ、朝夕二回二十分ずつ実行するようにします。これは肩のこりばかりでなく、だるさを覚える腰痛にもききます。

目の疲れを指圧で治す

肩がこるときは、目の奥や頭が重く、ひどい疲労感があるものです。わずかな光でも、まぶしいと思ったり、目の周りの筋肉がピクピクするような場合は確実に視神経が疲れてきた証拠といえます。

このような症状を感じたら、指圧が一番でしょう。

まず、後頭部の頭がい骨の下を指でゆっくり押す方法。

指圧では疲れるというムキは、万年筆などで無理なく押しても効果が得られます。

× × ×

さて、一般に「疲れやすさ」をうったえる人の中には、圧倒的にトレーニング不足の人が多いのです。仕事の合間や家事の合間に、腹筋、背筋などの柔軟体操を心掛けるようにしましょう。腹部の筋肉を鍛えると自然に姿勢も正しくなり、肩こりや腰痛の予防にもなります。

☆……

☆……

ご会合、ご宴会、ご家族連れに…
お座敷をご利用下さい

香港仕込みの本格的な味!!
中国料理 鳳翔（ほうしょう）
平駅前（白銀町・高橋ビル）TEL・23―0251

漢方薬

神経痛　婦人病
肝臓病　ぢ
心臓病　ちくのう症
腎臓病　ぜんそく
糖尿病　夜尿症
胃腸病　肥満症
皮膚病　ぼうこう炎
その他でお悩みの方一度お試し下さい

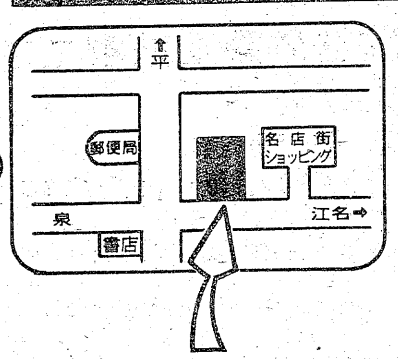

いわき市小名浜字本町34
ダルマ薬局　☎㊷2222　㊸2561
車でおいでの方はお申し出下さい　無料駐車場進星

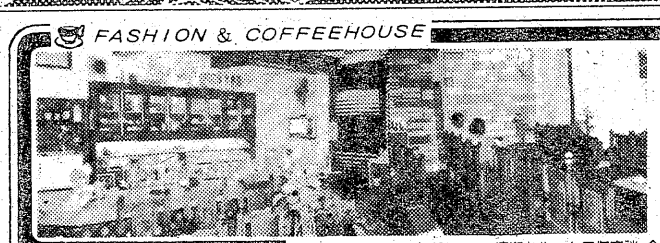

FASHION & COFFEEHOUSE
つた
☆女子従業員募集　☎74 4251・23-4129
貴男も、貴女も、御気軽に……　清潔なルームで御商談、会合、たのしい語らいに……　平駅前、フジ銀行裏通り

☆一流メーカー☆
スーパー商品
アルミケース
ディスプレー
2割引
●店舗企画・設計・施工●
ヨシムラ店装
いわき市平・堂ノ前　☎(74)2689・(23)9463

あなたの佳き日のために
結婚式は平市民会館で
しあわせいっぱい
演出はあなたが主役です
●持ち込みをしなくても料理から新婚旅行まで、婚礼に関するすべてのものがそろいます
●費用も格安にて奉仕
平市民会館食堂
平字三崎1　☎74―8600
三崎会

暮らしと健康

新緑のハイキング

「体位は伸びているが」――というのが現代っ子。肥満傾向児、尿中タン白検出者、ぜん息、ムシ歯といった子供が増えている。この体質改善だが、新緑のいま、そしてゴールデンウイークとくれば、自然のなかで運動させることではないだろうか。

体は大きいが体力はない、というのが現代っ子の特徴だ。進学戦争にかりたてられる一方、テレビの見すぎなどで、健康的な遊びや運動が少なくなっている。さらに、栄養面も偏りがあり、疲れっぽい子供になってしまっている。

文部省の発表では中・高校生三十人に一人の割でタン白尿が発見されている。これは疲労していて、肝臓に負担がかかっている証拠だ。

「食事の内容と運動不足が子供たちを苦しめている」といつも主張するのは健康コンサルタントのD医博だ。この二点は子供にかぎらず、現代人に共通した悩みでもある。美食と動かさない体――どうみたって健康的であるハズはないのだ。

心のモヤシっ子追放
家族で知る自然の喜び!!

近所の子供たちとみんなで自然とたわむれる。戸外での食事のうまさなどは、子供たちにぜひ知ってもらいたいものだ。新鮮な大気のなかで伸びのびと体を動かすことによって、どれくらい子供たちが元気になることか。

アメリカでは子供の体質変化に数年前から注意し、動脈硬化の予防に全力を注入している。食事に加えて運動奨励にも懸命だ。このことは生活様式が欧米化してきた日本にも通じることである。

いまの子供には内分泌腺の変化、酵素の活動低下という傾向が出て、そのため肥満児から成人病児といった悲しい現実となってしまっている。

「もちろん、慢性的な運動不足にある子供たちのこと。急に体を動かすと、それに応じた疲労を感じます。しかし、運動のあとの疲れが、仕事や勉強のあとの疲労感と違って実にさわやかなことがわかれば、次からでも積極的に運動をしたがるハズです」（同医博）。

では、ゴールデンウイークの〝ハイキング〟はどうあるべきか。欲ばったプランが失敗のもとだ。歩行距離も十キロ前後にひかえめにすること。服装も気軽に、また持ちものも少なくする。とくに神経を配りたいのはクツだ。はきなれたやわらかいクツでないと、クツずれなどで悲鳴をあげることにもなりかねない。

いずれにせよ、新鮮な空気と日光、自然の風景、広々とした高原や静かな峠、山頂からの展望、清流の冷たさ、小鳥のさえずり、色さまざまな花、そして「歩いた」満足感が、どれぐらい日常の単調な生活にアクセントをつけてくれることか。

体力面のみならず、精神衛生の点からも見逃しはできないのだ。

「ハイキングのとき、服装には注意しないと、天候の変化で〝しまった〟と思うことも少なくありません。それに二人に一枚はビニールふろしきは持たせなければ…」と同医博。ひと口にハイキングといっても内容はさまざまだ。自宅から歩くケース、目的地の近くまで交通機関を使う、さらには宿泊する場合など――。

子供の肥満は大人の場合以上に治療がむずかしい。というのは、大人の肥満が細胞のひとつひとつが大きくなるのに対し、子供のは細胞そのものが増加するからである。それを防止する意味からも、ゴールデンウイークを「体力増強週間」にしたいものだ。

汗を流したあとの食事のおいしいこと!!

自然塩

塩分のとりすぎを警戒する声は高い。たしかに必要以上の塩分をとると動脈硬化をまねき、体の老化に結びついてしまう。これは過度のナトリウムイオンが、血管伸縮を支配する自律神経に影響をおよぼすためである。

しかし、塩が人体に不可欠なことはいうまでもない。たとえば、サラリーマンのサラリーというのは、古代ローマ帝国時代に塩（サル＝SaL）が給料のかわりに支払われていたことからきている。

さて、食塩は昔は海水から取っていたが、最近は電気の力を利用したイオン交換膜によって精製された純度の高い塩が普通だ。

〝健康法〟としての塩を考えるときは、自然塩、つまり昔のものを指す。というのは、自然塩は塩化ナトリウム九〇％で他の一〇％にはミネラルが含まれている。一方の精製塩は塩化ナトリウム九九％である。

この一〇％のミネラルこそ、体内にはいって消化を助けたり、新陳代謝をうながしたりといった重要な働きを持っている。

10％ミネラルが奏功
＝高血圧の人は要注意＝
毎朝薄い食塩水を

ところで、人間の血液には、生理食塩水に相当するほどの塩分を含んでいる。そして、血液の浄化に役立っているのだ。これは血液、胆汁、尿も同じだ。塩分がそれぞれの働きを円滑にしているのである。

そこで塩分のとり方だが、薄い食塩水を毎朝コップ一杯飲むことによって、便秘の予防・治療が、また整腸作用、疲労回復作用もある。二日酔いの酔いさましにも効果がある。ただし、血圧の高い人は避けるべきだ。

塩湯として活用する手もある。神経痛、リューマチ、婦人病、皮膚病などによく、また、塩湯の洗顔で、結膜炎、トラホームに。鼻を洗うと肥厚性鼻炎、蓄膿症に効果がある。

塩に殺菌力があるのは食物の保存に塩を用いることでもわかるが、打ち傷、ヤケド、蚊やブヨにさされたときなどの傷口の消毒にも利用できる。

食物のなかには生活に必要な塩分がふくまれているから、ことさら塩をとらなくても――といった考え方が強い。が、これは高血圧の人が増加しているためのことであり、もし、血圧に不安がないのなら、自然塩の摂取も考えるべきだろう。

健康ライブラリー

「糖尿病は治癒することはできないが、コントロールしうる病気である」――アメリカのジョスリン博士の言葉だが、糖尿患者にとって〝不治の病〟というきびしさを与えた半面、コントロールしだいで健康な人と同じ生活ができるということを暗示させた。

× × ×

糖尿病のコントロールの大原則は、食事療法と運動療法といわれ、これは糖尿病患者には常識である。しかし、この原則の持つ重大さは患者の間で十分に理解されていない面がある。というよりも、自己コントロールのむずかしさにある。

本書には、自己との闘いが具体的に展開され、どのようにして糖尿病コントロールに成功したか、失敗したかを克明に示した体験記を載せてある。二十七人の体験記には、それぞれ、専門医の解説が述べられている。体験記プラス専門医の解説書というのが「糖尿病コントロール――わたしの体験」（第一章）の構成である。

（女子栄養大出版・八〇〇円）

＝女子栄養大学出版部編＝

装いにさわやかなエレガンスを……
思いやり　愛着が生まれるクリーニング
白銀クリーニング
本店　いわき市平字白銀町2　☎74―6074
支店　（駐車場完備）明治町9　☎22―2183

活魚料理
すなっく酒場
うさみ
平・紅小路
☎74―6076

MINPO いわき民報 案内広告（本紙最終面に掲載）

54文字に託す
くらしの情報

安い料金で広告効果も抜群です
ぜひご利用下さい!!

⊙料金1段4行――　2,400円
⊙同一広告5回以上掲載は1割引き
⊙お申し込み・お問い合わせは……

本社営業局広告部　☎㉓1666
小名浜支社　☎㉜3560
常磐支局　☎㊷2380
勿来支局　☎勿来②2903

唐物・小壺のロマン

岩城氏所持〝岩城文琳茶入〟

（1）英雄滅ぶとも 名器滅びず

門外不出の秘宝

昭和五十一年十月、日ごろ門外不出の秘宝が愛知県犬山市の国宝茶室如庵に登場した。

『英雄滅ぶとも 名器滅びず』唐から我が国に渡り、岩城国好島の大館城主岩城家に入った中興名物「岩城文琳（ぶんりん）」（小壷茶入）がそれである。不断は滅多に拝見できないだけに衆目を集めたのは当然であった。唐子図のある唐物青貝四方盆に載せられ端然たる姿と色調の古さびに、何ともいえない古色の感激。それは確かに唐の小壷岩城文琳である。

高さ六・五㌢、口径二・五㌢、胴径六・三㌢、重さ五十二・五㌘余りの小壷。総体赤味がかったアメぐすりで、小さくしまった口造りのねり返しはゆるく、胴全体に美しいウズラ斑（まだら）を連想する山形のなだれが、一滴の玉のように危うくたまっている。土は白がかった細かいねっとりした朱泥土。茶入れ蓋四個と金襴（らん）、純子（どんす）などの仕覆（装）四枚。それに桐白木の仕覆箱、白縮緬（ちりめん）御物袋、桝家（ひきや＝小壷入れ）と、それを入れる桐箱、唐物の青貝唐子四方盆と緋伏紗（ひふさ）の包物、盆入れの桐箱が添えてある。これだけみても、いかに大切に扱われてきた名器であるかわかるであろう。

最高位の茶器

岩城文琳の伝来は唐にあったこと三十年の永禄十一年（一五六八）、足利義昭を奉じて京都に上る、天子の上覧に供したため別銘「上天文琳」と呼ばれていた。上天とは最高位の意味ということである。我が国に渡り岩城家に入った経路は不明である。同家第二十四世貞隆は慶長五年（一六〇〇）関ケ原の戦いで形勢観望の罪によって、徳川家から、岩城家八百年の歴史と四百年にわたる主従関係を断絶された。そして岩城文琳はのちに徳川幕府から伊達政宗に、あるいは直接政宗に伝わるのである。

岩城家領土没収からさかのぼった織田信長は奈良や堺衆を手中に入れようとして、自由貿易都市堺に二万貫の軍用金をかけてきたのだった。そこで堺の豪商のひとり、今井宗久は信長に通じていて「松島の葉茶壷」と「紹鷗茄子（じょうおうなす）」の茶入れを献上した。高い大和多聞城主の松永弾正久秀も「九十九茄子（つくもなす）」を献上するなど、次々と京・堺の名物が信長の手に渡った。これは京・堺の町人衆が徴発を受諾するばかりでなく、次に来るべき天下人に対する屈服を意味するものだった。これにより信長は茶器収集に開眼し名物狩りに着手するところとなった。松永弾正は、のち信長と不和になり信貴山城に攻められた時、秘蔵の茶釜を信長に渡すよりはと、細く砕き城に火を放って自刃している。こうなると器物はおのれの命や名声より大事なものであった。信長をはじめ畳臣秀吉、徳川家康のもとに天下の名器が集められ、ひとつの茶壷や茶入れの下賜が、一国・一城の恩賞にもまさるとも劣らなかったのである。

権力者の手を経て今に

初代は好島大館城主岩城家へ

大名と名器意識

こうして茶器は政治に深く関与していくのであるが、武将にとって名器を集めておくことが、いかに必要だったか。そして、いかに多くの天下の名器が大名家に収集され伝えられていたか、そのわけや実例はこれまでにも度々語られ、著書にもくわしい。しかし、一方、信長や秀吉下の諸大名、江戸二世紀半にわたる代々の三百諸侯が、みな茶の湯に通じていたはずもない。多くは茶の湯や侘（わび）の精神などに無縁だったと思われる。では、これらの大名にとって、道具とはどんな意味や機能を持つものだったのだろうか。こうした疑問を持ちながら、現存する中興名物「岩城文琳」を遠くは中国唐時代にロマンを求め、そして日本の鎌倉時代から現代に至るまで、それぞれの時代にスポットをあて、我がいわきが誇る「唐物小壷」の運命の糸をたぐり寄せてみたいと思う。

（いわき市鹿島町久保　金光寺住職・箱崎亮弘）

＝つづく＝

民報柳壇

もろもろの網

ハンモックつるす柱が見当らず　平　斎藤　光子
金網の上でお餅のふくれ面　平　加藤キミ子
網の中打つだけで済むゴルフ熱　植田　渡辺　操香
網の貝海が恋しと泣いていた　平　柳沢やなぎ
NHK世界に網を張って視せ　小名浜　川又　柴水
愛の網かけ遠くから子を眺め　泉　鷹　大典
せがまれて祭金魚へ網を買い　平　武藤　明
すくい網やぶけ金魚をよろこばせ　平　山野辺つや
手網にぎり夢は小川のメダカ追う　小名浜　古沢　定義
地引網力併せて吾れも引く　平　薬谷　庸吉
四つ手網のんびり春の香を梶う　内郷　福田寧代詩

ヘヤネット

春一番セットした髪守る網　小名浜　和田ひでよ
春一番お洒落ネットでやりすぐす　平　渡辺　美津
八十路越す母は小さなまげに網　平　酒井　喜
バスゆれてぐっと近かづくヘヤネット　平　薬谷　風子
玉のれんヘヤネットにじゃれかかる　平　吉田　春

網棚

網棚が気になりガイド聞き落し　久之浜　酒井智恵子
終バスの網棚の包み気にかかる　平　増田　歌子
旅行バス網棚いっぱい夢をのせ　好間　高木　花代
網棚の荷物それぞれ顔があり　平　松尾さちこ
漁網いろいろ　平　酒井　三坊
漁獲高妥結へ網はじれて待ち　小名浜　和田　撫光
狭くなる漁場悲願の網を干す　城山くじら
減船に大きな網を持て余す　平　吉田　昇
積み上げた埠頭の網が待つ出番　小名浜　江の島金魚
はるばると帰った鮭に網がまつ　平　吉田　春

法の網

網の目をぬけて暴走族集い　植田　相良　水石
三悪をきっと捕える網を張り　平　塩見　初夫
生きるためすれすれにある法の網　平　永木　広士
密輸入網にかかって煙になり　平　薬谷　卜堂
じわじわと捜査の網が縮められ　平　久保田　稔
人の目を逃れて法の網に入る　錦　阿部九七七
天網を信じて（　）を追う刑事　小名浜　真弓　明子

特選（呈賞）

高官が網をくぐってシラを切り　小名浜　こいそ秀坊

（評）課題に対して、作者の思考は奈辺にあるか。その辺をさぐるものとして、今回は網の各種を分類して見た。同想の句も出来るだけ収めた。鑑賞の立場からも、作句される立場からも参考になるかと思う。網棚の荷物それぞれ顔があり　さちこ「それぞれ顔があり」という表現がいい。

加藤　香風選

「網」

「漁網のいろいろ」の項は深刻な日ソ関係を活写している。

漁獲高妥結へ網はじれて待ち　撫　光
狭くなる漁場悲願の網を干す　くじら
減船に大きな網を持て余す　昇

ソ連という大きな相手のあることではあるが、その打撃をもろにかぶった人達に思いは走る。

はるばると帰った鮭に網がまつ　春

はるばるという距離は数千㌔。「帰った」とは〝生まれ故郷に帰った〟であって、そこに待っていたのは……ドラマである。

高官が網をくぐってシラを切り　秀坊

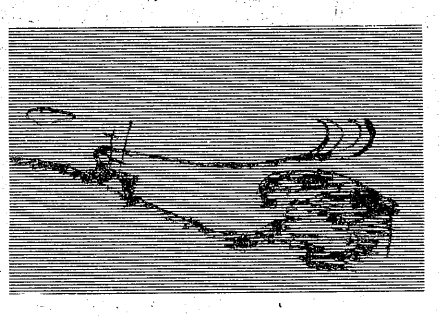

網　法の網をくぐったのは高官である。そして、議会の証言台でも、法廷でもシラを切って口をはらわんとしている。これが、小物だったらそうはいかない。とっくの昔に両手は後ろにしばられている。

夕日背に一糸ゆるまず蜘蛛の網　香風

※次題と締め切り

▽「鼻」　五月十日

一人三句、葉書または同形用紙で住所、年齢もご記入下さい。

あて先　971いわき市小名浜字中原四の八　加藤　香風

ふとりすぎの人
健康に美しく
ムリなくやせる法
多くの体験者からあなたの身になって専門ご指導します
JOCA肥満コンサルタント協会会員
さこう薬舗
中之作市場前
55－7411

●入院随時●
胃腸科
外科
小川医院
院長　小川　修一郎
勿来町関田浜田3－2　☎02466（5）2953

有機質土壌改良材
グリーン堆肥
常磐坑木（株）林産加工場
いわき市内郷　☎26－2581・26－0474

江尻小児科
江尻　次雄
いわき市錦町下り立48　電③3988・夜②5366

三井小児科
三井　五郎
いわき市平字田町69　電⑭2615

かやば小児科
萱場　治
いわき市小名浜花畑町12ノ2　電㊹5555

大滝小児科
大滝　達司
いわき市平字下の町4ノ9　電⑭2769

精神科・神経科・内科
医療法人
長橋病院
院長　鈴木将夫
いわき市内郷御厩町　電㉖三五二六代

山田胃腸科泌尿器科外科医院
外科
胃腸科
泌尿器科
内科
小児科
院長　山田　均
副院長　山田　静
いわき市平字下川原市内バス五色町下車
電⑭三〇八三

内科・循環器科・消化器科
大峯内科
院長　大峯　英昭
いわき市平字新田前五の一七　☎㉓九一〇一（昼）⑭三二三二（夜）

内科
外科
整形外科
放射線科
金成医院
【入院応需】
院長　金成　桂一
本院　いわき市平字鎌田町一二　☎㉓〇五六九（代）
分院　いわき市好間町南町田一　☎㊱二五四八

内科　循環器科　物療科
小児科　消化器科
（入院施設あり）
浜通り診療所
いわき市小名浜字上明神町5
電話五四－三四四八
夜間五四－三六四八

皮膚科
三浦皮膚科医院
三浦正男
いわき市平字材木町　電⑭四二四七
（堂ノ前遊園地隣）

明日の美しいわがいわき市を

みんなで考えよう

⑰

大樹並ぶ広い道路を

事業団をつくり実現へ

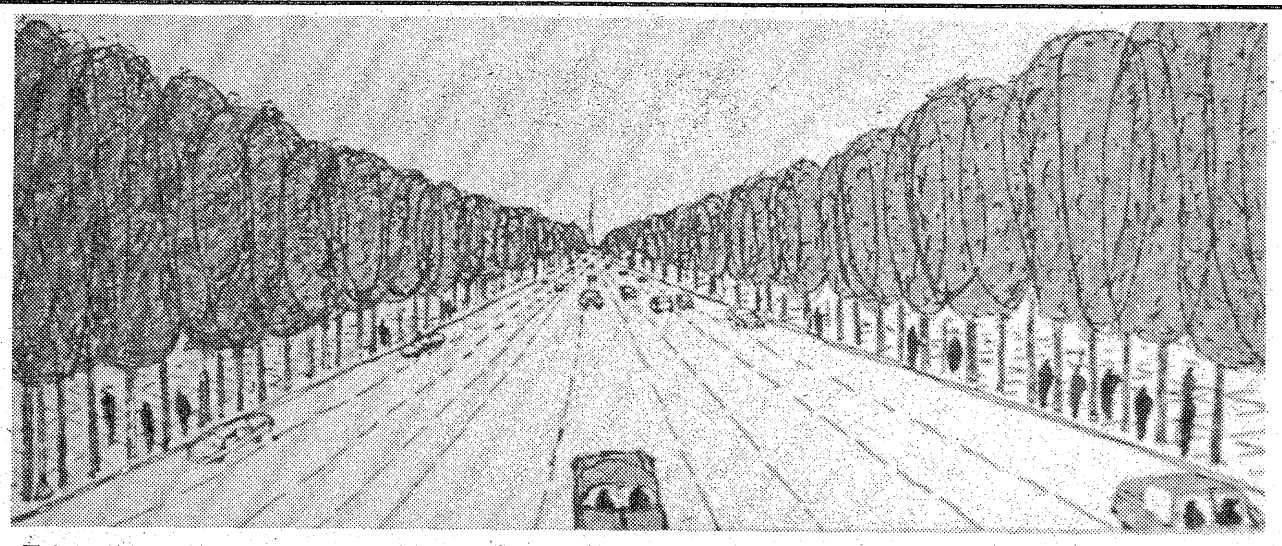

いわきの玄関平駅から小名港に通じる幅広い大樹の立ち並ぶ道路をつくりましょう。

出来上がりを想像して

いわき市の陸の玄関平駅から、海の玄関小名港に、幅の広い車道が幾車線にもなっている道路が真っすぐに通っています。道路の両側には、それは大きな樹木が延々と続いております。歩道もゆったりとした幅で、路面も美しい材料で出来ています。ことに雨上がりの時は特に美しく、しっとりとした感じを受けます。おまけに、自転車道路もわきについています。もしかしたら、空気のすんだ天気のよい日には、平駅の広場の真ん中に立つと、大樹の間に小名浜港の海が見えるかも知れません。そして港には、いわきを象徴している印象的な造形が目に入るかも知れません。

この道路沿いには、なかなかすばらしいお店が並んでおります。レストランも、喫茶店も、大きな本屋さんもあります。大学生などよく店先で立ち読みしているのが見られます。ぼんやりした日など、この大樹並木を楽しんだり、いろいろなお店に立ち寄ったりしながら、ぶらぶら歩いて行くと、いつのまにか小名浜港に出てしまうこともあります。車の動きは、それはそれはスムーズです。ラッシュ時など少しも気にやむ必要がありません。

大樹の四季折々の変化、これがまたなかなかなものであります。自然の呼吸が手に取るように感じられます。小名浜港には外国の客船も入るようになり、外国のお客様も結構、この大樹の通りを楽しんでおります。と云うのも、この通りにはいわきの海産物や果物、工芸品など、いわきの名産品の専門店がずらりと軒を並べているからです。県内の観光客はもとより、県外のお客様もかなりこの通りを楽しんで、おみやげ品をたくさん買っております。

市内の各地区からの道路は、この大樹の通りと非常にスムーズなつながり方をしております。

平駅前大通りにはグリーンベルトはあるが……

それはいわき市の大通り

いわき市の面積は広いです。大きい事はよい事です。でも住みやすいように都市としてまとめてゆくには、広過ぎると思います。どうしても、都市としてのあらゆる面での密度が薄くならざるおいないし、エネルギーの分散がさけられないのではないかと考えます。

それぞれの地区が、それぞれの地区でやってゆくといったやり方ですと、いつになっても地区意識から市民が解放されず、「いわき市」という一つの見地に立った意識が、私達に芽生えないのではないかと思います。そうしたことから、分散性の強いわき市を都市型にしてゆくためには、何か市民に共通になる大きなものが必要ではないかと考えます。

そこで私は、いわき市に、前に述べたような新しい大樹の続く大通り街をつくってゆくのがよいのではないかと考えます。それはいわき市の今後の背骨ともなり、市民意識を一つにしてゆく有効な手法だと考えます。しかし、これは完成時においては雄大なものに仕上がっていなければならないのが、最も大切な事であります。

実現にむかって

これは大変な大事業だと思います。お金もかかり、時間もかかりましょう。しかし、大事業だからこそ意義があると考えられます。

まずこの大事業の完成までは自分のエネルギーを投入してみてもよいと言う人々により、公的な組織「いわき大通り建設事業団」（仮称）をつくります。この組織が主体となり、行政担当者が代わってゆく場合でも、この事業は、常に継続的に促進されなければならないと云う、市における大きな取り決めをつくる事です。そして、永い目で見たすばらしい計画をねりにねり上げ、それを基本として事業を続けてゆきます。毎年毎年挫折することなく、少しでも促進されてゆけば、ついにはこの大樹の大通りは完成し、いわき市の共通文化となって発展してゆくのではないかと考えます。

（平北白土字裏谷町・いわき都市研究会会員・矢内　秀幸）

＝つづく＝

他のマチで気付いたこと

【沿道にそびえ立つ並木のある所は印象深い――そんな町に……】

私の故郷である、いわき市に帰って来る前に、房総半島の木更津市に五年ほど住んでいました。

年々発展する京葉工業地帯を両わきに抱えた木更津は、房総の入り口としても、工業地帯のベッドタウンとしても活気にあふれています。

観光バスやトラックがしきりに行き交う街中に、意外に遺跡や古社寺の多いのが目立つ。その中には「与三郎の墓」「こうもり安の墓」それに〝証誠寺の狸ばやし〟の証誠寺など、みなさん達にもよく知られたものがたくさんあります。

自然を尊重した開発を

千葉　繁雄

近年の木更津は、他の発展途上の町々と同様に工業化が進み、日一日とその町の姿を変えていっている。

朝夕はこのコンビナートに通勤する人の車でラッシュとなり、夜のスナック等は、日本各地から集まって来た人々でにぎわい、町のふん囲気を一変していた海の一部は埋め立てられて、それにかわって、煙突が立ちならぶさまをみていると、自分の心もさびしくなって来ます。

わがいわき市においても、年々工業化が進み、ベッドタウンが増加しています。

もっと自然を残しながら開発をして、われわれの子供達に心豊かな、よい思い出を持てる町を残してあげたいものである。

（いわき都市研究会会員）

♡モーニングサービス♡
AM8:00～PM1:00
☆営業時間
AM8:00～PM10:00
コーヒーdeスナック
ジュネス
小島バッティングセンターとなり
☎27－0374

■小鳥は平和のシンボル■
『春』ペットたちの季節です
◉九官鳥入荷いたしました――
▶高価なペットはローンをご利用になれます
ペットのコンサルタント　橋本小鳥店
・本店 いわき市平字中町 ☎74－4013・大黒屋店 大黒屋デパート6F

写真のことなら
アドバイザーの店
正映堂写真店
正映堂スタジオ
内郷駅前　☎26－2068

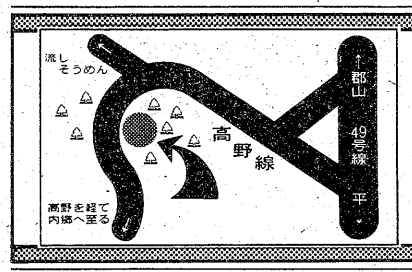

木立ちにかこまれた2人の憩いの室…
◆近代的な室内、静かなムードの2人の世界へ
カーホテル「栗林」
いわき市好間町榊小屋・好間町高野線

油絵！御贈答に大好評です
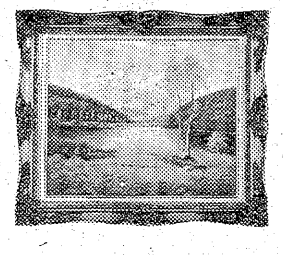
結婚、新築のお祝いに、たいへん喜ばれます。
あなたのお部屋にも、1枚の絵をどうぞ！
椿屋　平字中町20（大黒屋デパート前）
☎74－8542　☎23－2743

糸の油絵、文化刺繍大好評です
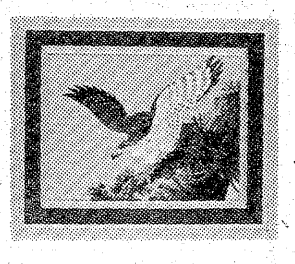
初めての方、随時当店で指導しております。
価格も定価（セット・額縁）の1割5分引き！
椿屋　平字中町20（大黒屋デパート前）
☎74－8542　☎23－2743

レストラン　ロッキー
AM10:00～PM10:00
定休日　第2・第4木よう日
木々の芽がいっせいに吹き出す
絶好の季節になりました
パノラマラインへのドライブや
ゴルフ帰りの反省会等に　ごゆっくりおくつろぎ下さい
二階には　和室もございます
■ハワイアンセンター通り☎㊸6815
■第1・第2・第3駐車場完備

気品あるスタイルと確かな感触
高級輸入紳士靴
OPELKA

靴のオジマ
小名浜名店街1F　TEL54-6903

佐藤産婦人科医院
入院応需
院長　佐藤　稔
いわき市平字小太郎町NHKうら　電74－2715

内科
小児科
高久医院
いわき市平字紺屋町
電74－2513

教科書変じてゴミの山

参考書込みなら年間一千トン超す？

燃えにくく焼却場も敬遠

いわき市平地内の夏井川堤防に、某日、おびただしい数の使用済み教科書が不法投棄されているのがみつかった。通報を受けた市清掃課では「教科書もここまで」とうんざり。さいわいにというべきか、"遺留品"から、"ルーツ"を探りあて、そっくり持ち主にゴミをお引き取り願ったが、時まさに「教科書変じてゴミの山」の季節。電卓でパチパチやったところ、小、中、高校の使い古し教科書は、想像を超える量になることが…。

四月。胸ふくらむ新学期。小学一年生は初めて手にする教科書に心をおどらせる。ランドセルや肩掛けカバンに新しい教科書を詰め替える"先輩"たちの気持ちもまた同じだろう。こうした在校生は毎年おおむね小学校三万二千人、中学校一万六千人、高校一万四千人（県立全日制のみ）の計六万二千人前後。周知の通り、小、中学生の教科書はすべて無料で配布されている。が、その冊数となると、「学年や学科によって異なるなど非常に複雑なため、正確にはつかみきれない。その費用も国で支払っているのでわからない」（市教委学校教育課）のが実情。

だが、清掃課ではなんとか実態をつかもうと、関係機関や書店、就学児童・生徒をかかえる職員などから情報を収集。それらを検討した結果、「ざっとこんなものではないか」という"数字"をはじきだした。もちろん一〇〇％正しいとはいいがたいが、それによると―。

小学生一人当たりが年間に使用する全教科書の平均的な"重さ"は約四・二㌔。同じく中学生六㌔、高校生四・五㌔。一年間で使用済みとされる教科書の総重量は毎年約三百㌧に達する。これに教科書の二、三倍はあるといわれる参考書やノート類、テスト用紙などが加わるから、この"学校系ゴミ"だけでも焼却場の効率悪化、炉の損傷などを招きかねないゆゆしい存在となる。書籍類はすきまなくびっしりつまっているため、最も燃えにくいもののひとつとして、焼却場からは敬遠されているのだ。

もちろん、捨てるにしのびない各家庭で保管しているケースは結構多い。中、高校生が受験のために一年からの教科書を手元に残しておくといった"現実"もある。だが、「集中するのは三月末～四月初め、ダンボールにごっそり入れて集積所に出してくる。他のゴミといっしょに不法投棄されているのもしばしば」（同課）。「焼却費はトン当たり六千七百十八円（五十二年度段階）もかかる」と野村隆一同課長。「父兄はもう一度古くなった教科書の処理を考えてほしい。学校ぐるみで回収するとか、自分の家で始末するとか、ぜひゴミの減量作戦を」。教科書の"生命"もひところより短くなったことは確かなようだ。

喜びにわく渡り初め

江栗大橋、中岡橋が完成

いわき市錦町の江栗地区と同市中岡町を結ぶ江栗大橋（鮫川）、中岡橋（山田川）の完成を祝う渡り初めは、二十二日午前十一時から盛大に行われた。

渡り初めには小林建設省都市局長をはじめ、高木県土木部長（知事代理）、田畑いわき市長、佐川江栗大橋中岡橋祝賀催備委員長、施工業社代表の美野光呉羽建設会長が テープカット。続いて錦町長野町一、農業斎藤鉄之助さん（六四）モトさん（六〇）・政宏さん（三四）キヨさん（三三）一家と、同町鬼越下五一、建設業金成作太郎さん（七七）キヨさん（七七）・佳治さん（三五）キイさん（三六）・一郎さん（三二）陽子さん（二四）の一家と両地区の三代夫婦を先頭に渡り初めを行い、地区民も日の丸の小旗を二千本作って、橋の両側に飾り、行列参加者に配り、落成祝賀気分を盛り上げた。

二つの橋は都市計画街路として総工費八億七千万円をかけて建設されたもので、江栗大橋は長さ二百九十㍍、中岡橋が五十四㍍。幅員は両橋とも十五㍍の二車線で、歩道も両側に設置されている。

【珍しい二組の三代夫婦が渡り初め】

いわき学園増設費など寄付

平地区手をつなぐ親の会

知恵遅れ児（者）を持つ父兄の集まり「いわき市平地区手をつなぐ親の会」（阿部伝六会長、百二十人）は二十五日午前、同市常磐下船尾町の精薄者通所授産施設「いわき学園」（江尻八朗園長）に増設資金の一部として現金三十万円、同市平上平窪の精薄者厚生施設「はまなす荘」（大平年所長）に重度精薄者収容施設「第二はまなす荘」建設資金として十万円、市手をつなぐ親の会へ十万円をそれぞれ寄付した。

この金は、同会が平競輪場内で経営する食堂や売店の収益金額。昨年に続き二度目。

英文タイプの受験受付　いわき商工会議所の第四十八回英文タイピスト技能検定試験は、五月二十日午後一時半から平商、いわき高等タイピスト学校の二会場で行う。受験申し込みを同二日まで会議所で受け付けている。

小名浜RC 5日は休会　いわき小名浜ロータリークラブは、五月五日の例会日はこどもの日で祝日にあたるため休会する。

本紙オー！ヤングが取り持つ縁

同姓同名さん初対面

好間と金山 似た境遇、磐女、女系家族

「北郷知子」

本社が毎週火曜日、若者向けの企画として連載している「オー！ヤング」欄が"橋渡し"となり、親子ほど年齢の違う世代の同姓同名さんが二十二日午後、感激の"御対面"をした。約一時間半の懇談の結果、今後も家族ぐるみで交際を続けることになり、二人の間には世代を超えた熱い友情が芽生えた。

二人は、いわき市好間町北好間　字槐作五、農業北郷武男さん（四〇）の三女知子さん（一七）＝磐女三年＝と、同市金山町南台五〇、主婦北郷知子さん（三一）。同姓同名だが、親せきではない。発端は、金山の北郷さんが四日付の「オー！ヤング」欄をめくったところ、自分と同姓同名の名前があるのにまずビックリ。さらに、好間の北郷さんが書いた作文「お盆近くに」を読んで、約二十年前に経験した自分の生活と余りにもよく似ているので二度ビックリ。「まるで自分があちらこちらにされているような気持ち」に襲われ、書き手の"正体"を知ろうと本社を通じ、好間の北郷さん宅へ電話。

知子さん本人だけでなく、母親の光子さん（四〇）と話しているうち、女系家族（好間・娘三人、金山娘二人）で、両方とも伴侶（はんりょ）は養子、高校も同じ磐女（金山・高女三十二回、好間・同三十六回）―など酷似するところが多いのに驚き、「直接会って話をしてみたい」と、「金山」さんの隣に住む同校・武子功教諭（三七）の案内で金山を訪れたもの。

昨年十一月末、現代国語の宿題で中学生時代に体験した乳牛のお産を通し、家族の結びつきや生命の尊厳性を四百字詰めの原稿用紙二十枚に書きつづった作文が同級生の作品とともに本社へ持ち込まれ、しかも紙上で紹介されただけでなく、突然、身知らぬ「北郷知子さん」からの電話を受けた好間の知子さんは、ただビックリ。武子教諭の勧めもあって金山を訪問。最初はオドオドしながらもやがてうちとけ、家族のことや進学問題、人生設計などについても初対面とは思えぬなごやかなふん囲気で話し合った。

一方、金山の北郷さんも、開拓者として現地に入植、慣れぬ手で農作業をしたり、子牛を死産させた経験や転職（御主人は自動車教習所を経営）後、娘二人を育てあげた苦労話など披露、"先輩"としてのアドバイスも。まるで、タイム・マシンにでも乗って、三十年以上も前の時代に逆戻りしたかのような表情だった。

「想像していた通り、頭のいい立派な娘さん」（金山）、「明るく、気持ちの大きいおばさん」（好間）とお互い好感を得、今後も"友人"として家族ぐるみの交際を約束、尽きぬ話の初対面だった。

【世代のかき根もなく、なごやかに話し合う二人】

磐城地区の粗大ゴミ収集日　磐城地区五月第一週（一～六日）の粗大ゴミ収集日程は次の通り。

▽一日＝宮下　日立　渚　東芳川▽二日＝本町　中島　横町　後宿▽四日＝岡小名一区　花畑町　日本化成岡小名社宅▽六日＝泉

くらし随筆

これからの私

荒　明

なんだ荒さん　ぼけてはならぬ
花も実もある六十だ

私は朝起きるとすぐに、この里謡（うた）をうたいだす。その日の気分によってお国自慢の二遍がえし、相馬節、新相馬節だったりする。うたい終わると、なにか気持ちがしゃっきりする。そして「がんばらなくちゃ」と自分にいい聞かせる。

◇

私は昭和十三年に、現在の原町市立太田小学校に奉職した。校長は報徳教育の大家飯野次郎先生だった。校長の影響を受けて、私もその研究に志した。その後、斯界随一の権威者佐々井信太郎先生のご指導を受け、ますますその志を強くした。以来四十年、遅々として進まなかったが、研究を続けて来たつもりである。

今度の退職を契機に本腰を入れて研究し、二宮尊徳先生の教えを実践しようと報徳教育研究所を開設することにした。

私はこれからも積極的にこのような講演活動を進めてゆきたいと考えている。いわば私の研究所は、そのためによって立つ城である。自分の決意をかためるためにも、あえて開設した。みなさんのご協力がいただければ幸いだと思っている。

悠々自適もよいけれどつくせ世のため人のため

（前小名浜東小校長・小川）

ヘアさん

9229　中島安男

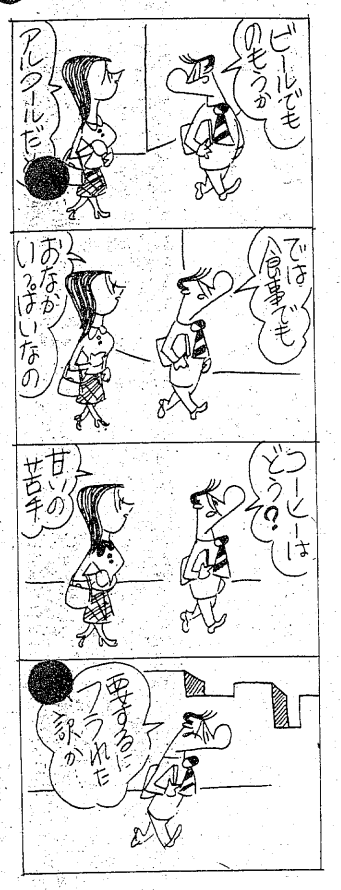

ネモトのメガネなら安心です
見えなくちゃダメ！
●¥7,800セット（レンズ+フレーム+ケース）●¥9,800セット（レンズ+フレーム+ケース）●¥12,800セット（レンズ+フレーム+ケース）
ネモトメガネの技術
メガネはレンズとフレームを一人一人違った目と顔にいかにピッタリ合うように作るかが大切なメガネ作りの技術です
ネモトクレジットをご利用ください●10回払い
Eyevan
Nemoto 正しい視力を提供する　ネモト
2丁目店●いわき市平2丁目　☎22 3355
駅前店●いわき市平駅前大通り　☎74 5418
中央通り店●いわき市平中央通り　☎22 4555
駅前宝石サロン●いわき市平3丁目の24　☎21 3434
総合結婚式場ダイヤモンドホール●いわき市平3丁目の24（ネモト駅前ビル2・3F）　☎21 1522
東京事務所●東京都品川区五反田7　☎494 2211
●NTCメガネグループ平店

5月のコース開放日
日 月 火 水 木 金 土
・1 2 3 4 5 6
7 8 9 10 11 12 13
14 15 16 17 18 19 20
21 22 23 24 25 26 27
28 29 30 31 ・・・
●印はコース開放日です

学科教習に新しく
○「視聴覚同調システム」で実施しています。
○卒業生へ「交通傷害保険」をプレゼントします。
良心的な指導内容を誇る…
公認 常交自動車学校
いわき市内郷御厩町川向10
●お問い合わせ ☎26―3723

水道水から小さな虫が　好間

1,000戸の給水抜き替え

上野原浄水場　緩速ろ過池で育つ？

二十五日午前九時ごろ、いわき市好間町の中、下好間地区で水道から微小な虫が出る騒ぎが相次いだ。市水道局で調べたところ、同町金城約千七百戸に給水している上好間・上野原浄水場の緩速ろ過池から流れ込んだものとわかり、同十時、約千戸の水道の水を抜いたあと、別の急速ろ過池を使って配水を再開した。

この虫は体長約一、三ミリ。同水道局では小こん虫の一種、ユスリカの幼虫らしいとみている。同浄水場は好間川から取水しており、ユスリカだとすればなんらかの原因で卵が緩速ろ過池に入り込み、越冬、水温の上昇に伴って孵化したあと、細かなろ過砂をくぐり抜けて配水管にまぎれこんだらしい。

この虫を採取し、実験した結果、通常使用している塩素量または水温三〇度ていどでは死なず、四五度ぐらいに上げてやっと死ぬことがわかった。同水道局随一のベテラン、渡辺通技術次長の話だと、いまのところ混入した原因はまったく不明。一番上の砂（〇・二～〇・三ミリ）から一番上の玉石（約十センチ）まで一・三五メートルもあるちゅう密なろ過層をどうしてくぐり抜けることができたか疑問だとしている。

ただ、同水道局始まって以来の騒ぎとはいえ、異物混入が絶対あってはならないのが上水道の原則。同水道局ではじっくり原因を究明したうえで完全な対策を講じることにし、とりあえず同ろ過池をカラにする一方、池全体を高濃度塩素で滅菌する考え。同水道局に寄せられた苦情は最終的に十八件に達した。

ユスリカとは　双し目ユスリカ科に属する小こん虫で、一般に体長五ミリ以下の小形な種類が多い。弱々しく、一見蚊（カ）に似ているが、吸血することは全くない。水生の幼虫は池・沼、流れなどに住み、自由に活動するもの、他物に付着した巣をつくるもの、泥の中に住むものなど種々ある。（平凡社「世界大百科事典」より）

交通安全母の会磐城方部役員会　交通安全母の会磐城方部役員会は二十七日午後二時から、磐城支所で開く。

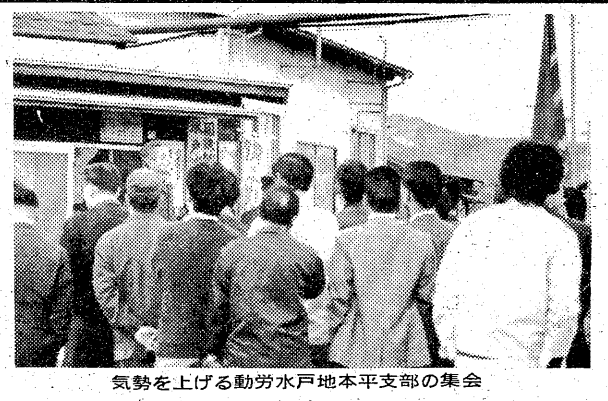
気勢を上げる動労水戸地本平支部の集会

要求貫徹を掲げ気勢を上げる労災病院労組員

小型ダンプ衝突、死ぬ

雨の四倉国道　相手は大型10トン車

二十五日午後二時半ごろ、いわき市四倉町細谷字小橋前二一一ノ一地内の6号国道で、久之浜方面に向かっていた同市大久町小久字大場二八、運転手高野弘吾さん（五九）運転の小型ダンプ（二トン）がセンターラインをオーバー、対向してきた北海道旭川市永山町一ノ二〇、運転手狩野喜一郎さん（三〇）運転の大型ダンプ右前部に衝突、さらにはずみで半回転。狩野さんのダンプの右後部にぶつかった。

この事故で、高野さんはフロントガラスから、約十㍍先の左側歩道に投げ出され、全身を強く打って即死した。

いわき中央署の調べによると、高野さんは制限速度五十キロのところを時速七十キロぐらいのスピードを出し、センターラインを越え、慌てて急ブレーキをかけたが、折からの強い雨で、スリップ。車が右斜めになって狩野さんのダンプに突っ込んだ。

高野さんは帰宅途中。狩野さんは茨城県鹿島郡に庭石を運ぶ途中。この事故で現場は約二キロ、一時間半にわたって渋滞した。

【前部が大破した小型ダンプ。道路向かい側が大型ダンプ】

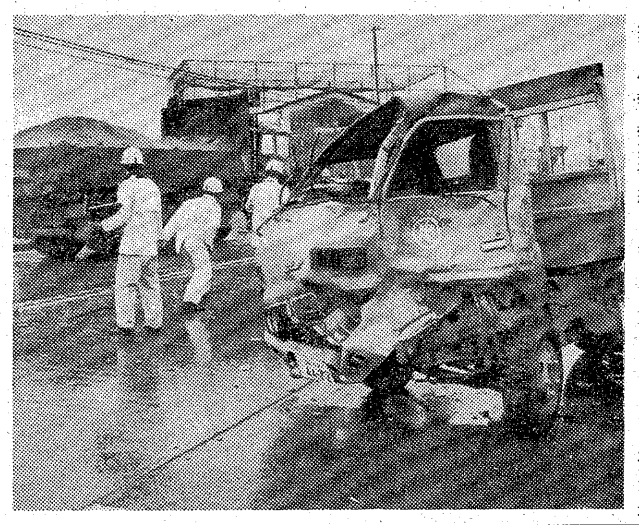

第三波　列車マヒ、2日目

踏切は開きっ放し　レールさび始める

春闘第三波統一ストライキ二日目の二十六日も前日に続いて、国・動労水戸地本は午前零時から予定通り二十四時間のストに突入、常磐、磐越東両線とも全面ストップしている。通勤、通学客らはマイカーへの相乗りや、バスを利用するなどしており、市内各駅とも人影はなく閑散とした状態。

国労同地本は機関士や車掌など、全乗務員を対象に二十四時間のストに突入。さらに機関区や客貨車区など検査修繕、構内関係も始業時から四時間のストに入った。また動労同地本も平、原ノ町両支部を拠点に二十四時間のストを実施。常磐、磐越東両線とも列車ダイヤはマヒ状態となっている。

常磐線は同日も湯本一中など四校が利用した、修学旅行臨時列車が運行されたが、磐越東線は一本も動いていないため、早くもレールがさび始めた。また市内各踏切はほとんど開いたままの状態。通行人や車はノンビリと横断していた。

このほか、平駅ビルでは国鉄の乗降客がないため、午前中はひっそり。業種によっては平日の三〇%まで売り上げが落ち込んでいるが、平均では六〇%前後とまずまず。あるテナントでは「売り上げはサッパリ。早く解決してくれないとねえ……」と話していた。

公労委の調停作業が進まず、明日も市内の各高校では遅刻者が目立った。県いわき教育事務所がまとめたところによると、二十六日午前九時現在、県立十四高校（在籍一万三千九百六十人）の遅刻者は二一・四%、二千九百八十四人とだんだん増え、これまでのうちの最高となった。

高校別にみると、前日に引き続き"たより"のバスが確保できなかった勿来工業（同千八十七人）が一番多く、同時刻で四二%の四百五十三人、生徒の四人に一人が遅刻した。また、湯本高（同千四百四十三人）では三七%、五百二十七人、平商（同千二百九十八人）で三一%、四百人が始業時間には間に合わなかった。

その後、高校生らはそれぞれバスや自転車で登校したが、それでも同十一時現在で同事務所がまとめた遅刻者は九・二%、千二百八十八人にものぼっている。

高校生の遅刻2,984人に

ストごとに増え21・4%

差額ベッドなくせ

労災病院で8時間スト

民間労組では、全国労災の福島労災病院支部が賃上げ三万円を要求して午前八時十五分の始業時から、病棟部門が半日、外来患者の窓口、事務職などの部門が八時間のそれぞれストを実施。

ストには看護婦、技術職員など約百三十五人の組合員が参加し、始業時と同時に同病院体育館に集まり、賃上げ要求と付帯要求の医療改善五つの運動①贈り物など患者、家族に余分な負担をかけない②付添料の患者負担をなくす③差額ベッドをなくす④採択、この後、同病院玄関に出て、採択事項を全員で読み上げ、労働歌を合唱するなどして気勢を上げたが、保安要員を配置し、業務に当たったため、一般外来患者の窓口業務が若干遅れた程度で、これといった混乱はなかった。

また、岡本ゴムも二万六千円を要求し始業時から二十四時間ストに入った。東武運輸常磐も午前零時から二十四時間ストに入ったが、同日午前十一時に賃上げ七千円の回答があり妥結、ストは解除した。

前日から二十四時間の反復ストに入っていた福島臨海は中央の大手私鉄が妥結したことにより、中央指令に基づき二十六日午前一時十分に中止。今後は自主交渉で進める。今後の交渉日程などはまだ決まっていないが、メーデー後の来月八日以降に持ち越されそうだという。

昨夕、動労が決起集会開く

拠点スト突入を控えて、動労水戸地本平支部は二十五日午後六時から、同支部前で決起集会を開いた。

集会には同支部員百六十人が参加。柴野委員長や椎名同地本副委員長が「あらゆる困難を乗り越えて、闘っていこう」とあいさつ。続いて各分会が決意を表明したあと、全員で「七八春闘ガンバロー」を三唱、気勢を上げた。

二十七日もストに入った場合、国労同地本は二十五日同様、運転関係の全地上勤務者を対象に二十四時間のスト。さらに全営業関係も午前七時から時限ストに入る。また動労同地本も拠点を水戸、勝田のほかに大子支部を加え、二十四時間のストに突入。常磐、磐越東両線とも三日連続して全面ストップとなる。

中根会長を再選、副会長新設

後宿納税組合

いわき市植田町・後宿町内会納税組合は二十四日午後六時から、同町本町・大丸会館で総会を開き、会長に中根三男氏を再選した。

総会は過年度報告に続き、規約改正し、副会長制を新設、安斎安光氏が選ばれた。新役員は次の通り。

▽神社総代＝秋山一平▽衛生委員＝佐藤豊▽監査＝森合通雄▽納税組合長＝成清磐城▽会計＝奥山文雄

鈴木　辰夫氏（市立総合磐城共立病院副院長）東京都立駒込病院に入院中、二十四日午前六時四分、胃ガンで死去、六十二歳。二十六日午前十一時、東京都練馬区関町一ノ一六一の自宅で密葬。告別式は五月六日午後二時から内郷公会堂で磐城共立病院葬により行う。喪主は長男文雄氏。

鈴木副院長は、同病院創立いらい畠山院長とともに今日の大総合病院発展に貢献した功労者。医博、産婦人科。

あすの停電

▼平地区＝（9時～12時）下高久字若宮

ことぶき・寿・ことぶき・寿・ことぶき・寿・ことぶき・寿・ことぶき・寿・ことぶき・寿・ことぶき・寿・ことぶき・寿・ことぶき・寿・ことぶき

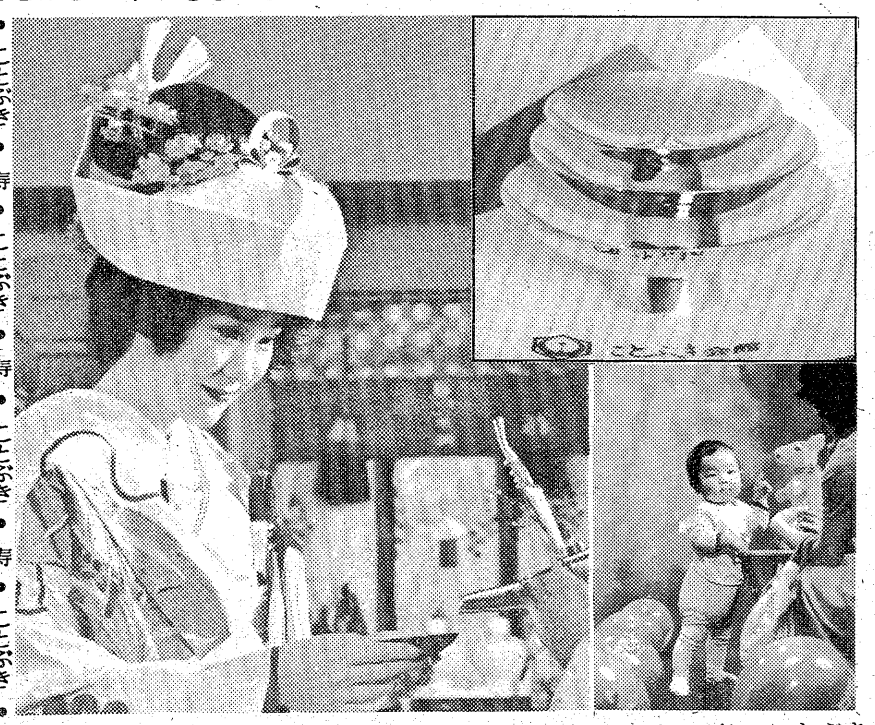

◆三つ重ねの金杯プレゼント

結婚式場でお二人が永遠の誓いを交わされた三三九度の金杯を、思い出の記念品として差し上げております。

◆赤ちゃん誕生記念写真プレゼント

かわいい赤ちゃんがお生まれになりましたらおそろいでお越し下さい。記念の写真を無料で撮影、差し上げております。

（期間は3年以内です）

平駅から歩いて2分

総合結婚式場　ことぶき会館

いわき市平字田町・並木通り　いわき民報ビル3・4・5F　☎23－3500　☎23－6934

ことぶき・寿・ことぶき・寿・ことぶき・寿・ことぶき・寿・ことぶき・寿・ことぶき・寿・ことぶき・寿・ことぶき・寿・ことぶき・寿・ことぶき

大畑で移動市民相談　いわき市好間支所は二十七日午後一時半から四時まで、大畑公民館で移動市民相談を受け付ける。

株式・前場

本日の市況は、交通ゼネストの関係で昨日に続き十時立ち合いになったものの、物色人気強く自動車、精密、機械の中堅優良株を中心に続伸して始まった。弱電の一角は高いが、アルプス、ミツミ、ゼネラルなどの先駆株が売られ、薬品も科研化、武田を中心に値を消したが、他の化学株は高く、ニチバンは再度大幅続伸した。機械株も物色され宮地鉄、日発条、リョービなどが高い。財投では住宅関連が値を消したが飛島、長谷工が高く、食品もしっかり。引けにかけ自動車、自動車部品関連が値を消した。

主な高い銘柄はニチバン二十九円、岡理ゴム二十一円、東田辺二十一円、新電元二十四円、宮地鉄二十二円。

主な安い銘柄は科研化十八円、BS十四円、日本ケミコン二十円、ゼネラル十三円、東洋工十円。

（地元銘柄）岡理ゴム六百七十六円、白煙瓦二百九十八円、呉羽七百十九円、東北電工百円、常陽BK二百三十六円。

ダウ十七円七銭高の五千五百三十八円七十七銭。前場出来高一億三千万株。（平・水戸証券調べ）

市況

魚類

二十六日朝の小名浜港は釣りガツオとイワシが好漁。

【小名浜港】巻網船七カ統五百六十三㌧　定置網船一隻四・三㌧　底引船十一隻九㌧　大目流し網船一隻二㌧　一本釣船一隻二十二・五㌧

▼イワシ　五十六万三千㌔　二五・五一一五・二▼カツオ　一万八千㌔　五八〇一三〇〇▼釣りビンナガ　四千三百㌔　二三五一二一三▼カワハギ　三千㌔　六五〇一八三▼キンキ　二千五百㌔　四〇一三〇▼水ダコ　千八百五十㌔　二五〇一七〇▼ビンナガ　千㌔　二五〇一二三〇▼メジ　九百㌔　八百㌔　一二〇一七〇〇▼ナメタ　二〇〇一三〇〇▼ドンコ　三百㌔　二五〇一二〇▼ヒイカ　百六十㌔　三五〇▼メヒカリ　百五十㌔　二八〇一二五〇▼イシモチ　百二十㌔　八五〇一二〇

【江名港】定置網船一隻〇・六㌧　底引船五隻八・三㌧

▼小エビ　三千三百九十㌔　五〇▼キンキ　千八百八十㌔　七〇〇一一〇〇▼ヒゲダラ　千三百三十㌔　一一▼ダコ　八百二十㌔　一二五一七〇▼スズキ　五百六十㌔　一三〇〇一三五〇▼エビ　三百三十㌔　三五〇〇一八〇〇▼ヒイカ　二百七十㌔　三五〇▼ドンコ　百三十㌔　一〇〇一五〇

【中之作港】底引船四隻四・五㌧

野菜

▼大根一五〇一四〇▼ニンジン七〇一二〇▼ゴボウ二〇〇一七〇▼白菜一〇〇一五〇▼キャベツ二二五一七〇▼ネギ七〇一一〇▼レタス二二〇一一六〇▼キュウリ二六〇一一〇〇▼ナス三六〇一二〇〇▼トマト二五〇一五〇▼サツマイモ一三〇一四〇▼バレイショ三〇〇一二〇〇▼サトイモ一七〇一五〇▼玉ネギ九〇一六〇▼モヤシ八〇一七五▼ナガイモ二〇〇一八〇▼ニンニク六五〇一二〇〇▼竹の子三〇〇一一五〇▼玉子二七四一二四〇（以上㌔）▼菜類四〇一五▼ニラ三五一一五▼ホウレン草七〇一二〇▼春菊四〇一一〇▼カブ九〇一二〇▼根ミツ葉四五一二〇（以上束）▼ピーマン六〇一三▼生シイタケ六〇一二〇▼ナメコ一二〇一八〇（以上袋）▼カリフラワー一七〇一一五〇（コ）

（市中央卸売市場調べ）

※お断り＝読者の声、会と催し、映画案内は3面に。

あすの運勢

小川石洲

四月二十七日（木・仏滅）

【1月生】情勢がわからず苦労する、あせらず徐々進め
【2月生】むやみに先走ればつまずく、じっくり取り組め
【3月生】周囲の動きにまどわされる、マイペース守れ
【4月生】なかなか思うようならない、だが努力続けよ
【5月生】意外なチャンスに恵まれる、積極的に取り組め
【6月生】他力に頼っては進展しない、自力でがんばれ
【7月生】理論に勝っても利益にならぬ、控えめが有利
【8月生】多少曲折あるが見通し明るい、慎重に取り組め
【9月生】計画しただけでは進展しない、勇気で当たれ
【10月生】多少障害あるが先行き明るい、がんばり抜け
【11月生】運気が不安定でとまどいがち、冷静に取り組め
【12月生】思って動けばつまずく、今は現状守り安全

いわき民報案内広告

■1ダン4行　2,400円（前納扱いです）
■同一広告5回以上掲載は1割引き
■お申し込み・お問い合わせは本社営業局広告部　☎㉓1666代
＝支社・支局・いわきPRセンター＝☎㉓0690へ

家屋

アパート▽六畳・四畳半▽台所・バス水洗トイレ付▽場所＝内郷綴町下馬場▽連絡先＝電㉖三二六八

アパート▽四畳半▽台所付▽水洗トイレ有▽場所＝平字正内町54（立正佼成会西側）▽連絡先＝電⑭三七〇九

貸家一戸一階建▽六畳八畳玄関トイレガスぶろ付▽場所＝平北白土・東北電力前▽賃一万六千円▽連絡先＝電⑭三九三六

貸家▽一戸建（築五年）▽六畳、四畳半、四畳半▽駐車可▽日当良交通便▽小名浜水産高校入口▽月二万▽電㊺七六一七

アパート▽駐車可▽平駅5分▽平字仲間町▽2DK▽協力金2カ月▽連絡先＝電㉑一二二一

高級アパート▽六畳六畳DK八畳洋式トイレ洗面照明具付▽日照良閑静駐車可▽場所＝平中神谷住宅地内▽電㉒一四一一

売りレストラン▽鹿島街道沿▽秘密厳守につき委細面談▽二千五百万（多少相談）山崎地建・電㉖二七三四

急募

〈増車のため〉
ダンプ運転者《1名》
年齢不問　高給優遇
社保完備
いわき建設運輸
いわき市四倉町字六丁目39
TEL・㉜4012

女性募集

●事務兼営業　若干名
●販売部員　10名
○年齢35～55歳位まで
○給与　当社規定による
○勤務　前10時～後4時（土・日・祝　休）
有限会社　YM商会
☎21－2411

募集

◉女性
☆健康で明るい方
☆待遇良（交通費全額支給ほか）
珈琲苑　左伊本（サイホン）
平・高専前　☎23－2995

保険（請求事務員急募（パート自宅業務でも可））▽委細面談▽人事課へ『松村総合病院』電㉓二二六一

募集▽セールス（女子）▽アルバイト▽委細面談▽宝石の高橋沢（平字中町）▽連絡先＝電⑭六七二六

募集

洋裁夜間生募集▽入学随時▽お申し込みは直接教室へ▽平・白銀町　石島公民館洋裁部

雑件

貸事務所▽平駅徒歩5分▽1F7坪2室・2F14坪1室▽各駐車場付▽NHK裏▽環境抜群▽面談▽連絡＝電⑭五八六四

譲る店舗▽22坪方㍍（67坪）▽現在盛業中▽二階八畳六畳台所バストイレ付▽平字白銀町▽電㉞七五一五・午後六時以降

貸店舗事務所向▽八ツ坂団地入口ホワイトビル内2F46坪方㍍14坪▽賃7万協力金3月駐車場付▽連絡先＝電⑭五八六四

アパート▽六畳、四畳半▽バス、トイレ付き▽協力金なし▽場所＝鹿島街道（高専前）すずらん食堂　▽電㉓九〇三三

急募

■オペレーター要免許40歳迄
■作業員若干名・年齢経験不問・普免あればなお可・各種保険あり・委細面談
■社長宅お手伝いさん・午前9時～午後4時・要保証人
東海基礎株式会社
小名浜住吉字道下㊽5103

男子社員募集

正社員・アルバイト
委細面談　4:00PM－
小名浜グランドハワイ
金星座ビル地下電㊹9320

急募

■男子従業員　若干名
／18～30歳くらいまで／通勤／週休制／社保完備／普免あればなお可・優遇／委細面談
長瀬鮮魚店
さんわフジコシ前㊹5115

急募

家庭内職者女子　10名
●ぬいぐるみ人形の組立仕上げ・経験不要●永続性のある方●50歳迄●お電話下さい
株式会社サンアンドスター　いわき工場
平字大町27　電㉓1775

募集

建築技術者　数名
18～25歳位（2級建築士程度）
委細面談・履歴書持参
東開商事株式会社　いわき支店
平上荒川字長尾77　電㉒1414

社員募集

■コック見習　1名
レストラン「やよい」
■ウエートレス　数名
コーヒー＆スナック「パミール」
営業時間　午前9時～午後7時　午後6時～午後12時
平字三町目ホテル千代田2F
TEL・21－3368

貸店舗	小名浜　磐城支所近し 店舗30平方㍍（9坪） 住宅付　駐車可　スナック 喫茶店最適　賃5万円　（仲介）
売地	江名北野町 232平方㍍（70坪） 3.3平方㍍7.3万 古建物付　（仲介）
売地	玉川団地 900平方㍍（272坪） 3.3平方㍍7.5万　（仲介）

福島県知事免許（1）第1062号
宅地・建物　住まいの相談　堀越商事
お気軽にお電話下さい　52－0266（代）
岡小名（鹿島街道沿い）　58－4476（夜）

平2号店・小名浜店・原町店出店のため

■レジさん募集
給与＝8万円以上
●年齢＝40歳迄●高卒以上
●勤務時間＝17時～0時迄
●責任感の強い人望む

■洗い場さん募集
給与＝7万円以上
●年齢＝40歳迄
●健康な方
●勤務時間　17時～23時30分迄

◉面接時間　前10時～後6時
◉面接場所　寿観光事務所
●履歴書・写真・住民票持参
勤務地＝平・小名浜・原町

ナイトレジャー産業を推進する
サロン・ピンクレディー　寿観光株式会社
いわき市平字正内町39☎23－7664代

急募

▶男女渉外モニター　3名
▶営業社員　3名
▶巡回サービス社員　2名
・運転免許証所有者
・高卒以上で35歳まで
・給与　10万～15万円
自動販売機管理センター
総代理店
株式会社大光建設産業
自動販売機管理部
いわき市植田町根小屋25の36
電（02466）③1337

募集

●建築技術者……3名
●運転手……2名
社保険、退職金、昇給有り免許証持参下さい、年齢問わず、委細面談
添田建設株式会社
常磐関船町宿内7
電㊸3151～代3事務所午後5時迄
電㊹1711～代2自宅

サイクリングの季節！
定評ある門馬の自転車で
お求めの節はアフターサービスの効く当店で
福島信販チケット加盟店・郵政省指定店
門馬自転車店
※駐車場あり　平・六町目　☎㊹5285

免許番号　福島県知事（2）第529号　全国宅地建物取引業協会連合会加盟
春日土地建物株式会社
平字紅葉町　電㉓6665代表・夜㉒0388

新築売家（借地付）	草野駅入り口国道近く 土地207平方㍍ 建物 83平方㍍　（2階建） 設備→照明器具・台所三点セット・給湯（風呂・洗面所・台所・シャワー）水洗トイレ・ブロック塀・上下水道・舗装道その他完備　760万　格安　（社有）	売ビル	谷川瀬競輪場近く 土地165平方㍍ 建物211平方㍍　（2階建） 2700万　即商売可　（仲介）
		売家	泉町本谷 土地182平方㍍　（借地） 建物 75平方㍍　（平屋） 550万　買得　（仲介）
貸地	下平窪　450平方㍍（136坪）　住居絶好 地代3.3平方㍍70円／月 造成済・即建築可　（代理）	貸地	泉町滝尻　住居最適 183平方㍍（55坪） 地代 3.3平方㍍　84円／月 給・排水・道路完備　（代理）

県知事(2)第342号
株式会社三越建物
平字佃町4の13　電㉑2551代

売地	郷ケ丘　住宅地最適南面道 290平方㍍（88坪） 3.3平方㍍6.8万	仲介
売地	好間小谷作　住宅地向 991平方㍍（300坪） 3.3平方㍍5.5万	仲介
売家	好間大利 80平方㍍（24坪） 600万	代理

福島県知事免許（2）第369号
報徳土地株式会社
いわき市内郷綴町川原田電㉗1411

貸住宅	●平下平窪 6畳、6畳、4.5畳　駐車可 賃3万　協2カ月　（仲介） ●平久世原 6畳、6畳、4.5畳　駐車可 賃3万　協2カ月　（仲介） ●平下神谷 6畳、6畳、4.5畳　駐車可 賃2.6万　協2カ月　（仲介）
売地	●三和町合戸（49号国道沿） 1511平方㍍（457坪） 3.3平方㍍1.8万　（社有）
アパート	●平自由ケ丘 ☆6畳、4.5畳　駐車可　協1 新築　賃2.5万　（仲介） ☆6畳、6畳　駐車可　協2 賃2.5万　（仲介）

福島県知事（2）第451号
F・K・Cハウス
内郷御厨町八合5の1　☎26－0666

売地	●常磐湯台堂団地 264平方㍍（80坪）日照良買い得 3.3平方㍍　5万　仲介
貸地	●西郷金山 264平方㍍～393平方㍍ （80坪）～（119坪） 地代760円／坪・年　代理
貸地	●常磐下船尾　残15区画 207平方㍍～280平方㍍ （63坪）～（85坪） 地代825円／坪・年　代理

平2号店・小名浜店・原町店　近日出店のため

満員御礼

ホステスさん大募集
絶対に稼げる新給与システム
どなたでも最低日給10,000円以上
●日払い5,000円●日給制
●完全前金制のため売掛けなし
●新調ドレス貸与●年齢18～35歳
●寮託児所即入寮可●帰りはバスで送ります●その他ご相談に応じます

男子特別幹部候補
新会社設立のため
あなたの努力と根性を求めています
■給与＝17～25万円
●年齢＝20～35歳迄
●業界経験者可●高卒以上
●寮完備●普通免許要

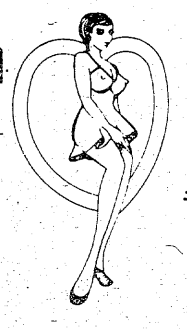

今宵ピンクレディーで楽しいひとときを……
《完全前金制》
7時迄　¥2,200
8時迄　¥3,300
9時迄　¥4,400
［ビール3本　チャーム1　一品料理1］

ラブサロン
ピンク・レディー
平・田町・紅小路（梅林ビル2F）☎22－3981
事務所☎23－7664

連日盛況