夕刊
いわき民報
郵便番号 970
いわき市平字田町62-7
いわき民報社
◎ 振替口座（郡山）4028
本社 0246 ㉓1666
小名浜支社 0246 ㊷3560
常磐支局 0246 ㊷2380
勿来支局 02466 ㉒2903

法人税所得ベスト20

52年・いわき税務署管内

ナンバー・ワン　永勝漁業15億8千万円

水産関係が8社しめる

昨年番外だった6社が上位へ進出

いわき税務署は五十二年一～十二月の決算法人ベスト20（一億円以上）をまとめた。法人税申告所得額のナンバー・ワンは永勝漁業株式会社の十五億八千四百六万七千円で二位に大きく水を開け、昨年一位の所得額の二倍近い増益となった。また、二十社のうち八社が漁業、水産加工など水産関係で占め、前年は番外だった六社が不死鳥のように上位に進出、五十二年は各国の二百㌔旋風で痛めつけられた年だけに驚異の復活で、前年までの花形の土建業に取って代わった。

＝法人申告所得ベスト20、企業は2面に。

不況の波で土建業後退

二十社の申告所得額は五十九億三千万円で前年の三十三億六千百万円の七六％増。二十社のうち十七社が増益申告しており、中でも近海漁業はイワシ、サバの高値水揚げで二百％に関係なく急増益した。

一位の永勝漁業は前年六位の二億二千九百七十四万九千円。近海漁業に専心、イワシ、サバが好漁で六・八九倍の十五億八千四百六万七千円（九月決算）になったという。

八位の磐洋信用金庫が八位から三位に上昇、所得金額も約二倍増。不況産業といわれた土建業界だが老舗の堀江工業はさすがで四位を動かず、十位の小名浜海陸運送が七位へ、十一位の平信用金庫が九位、十三位の興洋が十位、二十一位の平商工信用組合が十六位に進出。

小名浜漁協など新顔も

厳しい構造的不況業種

さらに、昨年ベスト20に入らなかった金成水産が六位、小名浜漁協が八位、小松漁業が十一位、紳士服のサンキョーが十三位、マルエ水産が十四位、精神科の済精会が十七位、本蔵商店（漁業）が十九位にハイジャンプ。

逆に二位だった化学肥料の日本化成、七位だった真羽建設が姿を消し、構造的不況の厳しさを見せつけた。

頼もしい総合力発揮

勿来で化学消火訓練

地震により石油コンビナート指定の勿来地区で、火災が発生した場合の消火活動は―。いわき市勿来消防署、同支団、呉羽化学自衛消防隊、常磐共同火力勿来発電所自衛消防隊合同の春季消防総合訓練は十一日午前十時から、いわき市錦町鷲内地内、呉羽化学工場用地で行われた。直径十㍍の丸い穴の中で燃やした千㍑の廃油は、署・団・呉羽化学、勿来発電所の手ぎわよい消火と力によりまたたく間に消された。

今回の訓練はいわき市、特に石油コンビナート地区に指定されている勿来地区において、危険物の保有量が増えており、これに並行して危険物製造所の爆発なども増えてくると考えられるため、署と団をはじめ、各関係機関の連携をはかり、総合的な消火対策にあたろうと実施した。特に今回はポンプ隊の連携、泡放射砲車、化学消防車の発砲、ラインプロポーションナーによる発砲訓練、高発砲装置の発泡訓練を目的にして行った。

想定は震度"6"の地震によって危険物製造所の屋外タンク貯蔵所や防油堤が破壊されて炎上、最悪の状態になったことを想定した。

直径十㍍の穴に千㍑の廃油を燃やしたが、点火後五分もたたないうちにモクモクと燃えあがった油は消火され、訓練は大成功。これまでの化学消火訓練成果を証明した。見物人の中には消火がたった五分ぐらい、準備に一時間以上かけているのにあっけないほどだと、総合力のすさまじさに目を見はっていた。

小野勿来消防署長は「昨夜の雨で足場が悪かったが、練習量が多かったのが奏功、すべてスムーズに進んだ。油火災に対しても訓練の回を重ねることで年々各自が自信を深めてきている。油火災のないよう予防するが、今後も訓練を重ね、万一の場合に備えたい」と訓練の大切さを再確認していた。

【実戦さながらの化学消化訓練】

美術館めぐり募集

市立文化会館

市立文化会館、市民ギャラリーは十九日に実施する「美術館めぐり」の希望者を募っている。すばらしい作品を市民にじっくり鑑賞してもらおうという初の企画。見学先は茨城県の笠間日動美術館と同県立美術博物館。同美術館ではピカソ展、同博物館では同県の生んだ木内克遺作展がそれぞれ開かれている。

募集人員は五十人で、定員になり次第、締め切る。

いわき抄

▼…海がシケ気味のとき港を出て行く漁船があった。例えばマグロを少量取っただけでも、ハマは魚がないから値段が高い。大漁続きのときに、たくさん魚をとってもさっぱりカネにならないが、このようなときは金額が大きい。そして船乗りの俸（ほう）給は、サラリーマンのように毎月一定額を支給する。歩合金は年末ぎりぎりになってから清算する。一年分の歩合と言えばかなりの金額になる。数年前で漁師一人が百万円を超える。役付は大変なカネである。文字通りまとまったカネで正月を迎えることが出来る。

▼…マチではそんな評判が流れていた。これは昨年の法人税ベスト・ワン、小名浜の永勝漁業の特異な経営法の一端を示すエピソードである。二百㌔問題で水産界はもうダメかと思ったら、今度も関連八社が法人税ベスト20に入っている。環境が悪く、不振を続ける業界の中にあって、独特の経営が実を結んでいる例でもあろう。よく見てみると、ズバ抜けた根性の会社が高収益をあげている。中には安定し恵まれた業種もあるが、過当競争の中でガンバリ通した企業、逆境を乗り越えて好決算へこぎつけた企業が光っていたのが、印象深い。

ワイン・ショップ
大喜多や
平・材木町☎㉓3722

玉屋のメガネ
なら安心です
技術と品質
各眼科医指定・日本眼鏡光学士の店
玉屋メガネ
平本店／平・二町目
平駅ビル店／平ステーションビル3階
小名浜店／小名浜ショッピングセンター
原町店／原町市栄町一丁目

"ふるさとの味"
じゃんがら
高坂店（フジコン内）は午10時まで営業
お菓子の専門店
みや
TEL. 23-7111（代）

'78・4月～12月
美しい国内ダイジェスト発表
●新シリーズ旅行40コースを加えて、北から南151コース。今年からお銚子2本、昼食、記念写真つきと特典もさらに充実。
日本の四季をパッケージ。
スーパーサロンカー
6月に新登場
バスのイメージを一新
まさに走る応接室。
35人乗りのゆったりした室内には冷蔵庫，ポット，2台のビデオテレビに加え，くつろぎのサロンルームが完備。航空機用機材と住宅用インテリアを使った豪華な雰囲気がバスのイメージを一新しました。
●デラックスコース好評発売中!!
四国一周の旅（7泊8日）3月24日出発…104,500円
九州一周の旅（9泊10日）4月8日出発…139,500円
飛騨高山祭（3泊4日）4月13日出発…43,800円
山陰山陽一周（7泊8日）5月20日出発…106,500円
北海道一周Ⓐ（7泊8日）6/17・6/24出発…106,500円
北海道一周Ⓑジェットの旅（泊数・出発同上）…135,000円
こころの旅は……
JKK 常磐交通観光
●お申し込みは……本社☎23－0221・平駅前ジャルパックセンター☎22－3727・湯本☎42－3179・上遠野☎89－2011・小名浜☎53－3211・泉☎56－6249・植田☎勿来3－3206・四倉☎32－3611・富岡☎富岡2－2023・浪江☎浪江4－3238・原町☎原町2－5171

法人申告所得ベスト20

法税申告所得ベスト20次の通り（カッコ内は前年順位）。

①（6）永勝漁業＝柳葉藤吉・漁業・十五億八千四百六万七千円（前年二億二千九百七十四万七千円）②（1）マルヤス水産食品＝四家栄安・水産食品・八億五千九百五十八万九千円（八億三千百二二千円）③（8）磐洋信用金庫＝志賀要平・金融・四億一千二万八千円④（4）堀江工業＝長谷川常吉・土建・三億八千五百十四万二千円（四億一千八十二万七千円）⑤（5）いわき信用組合＝新妻長蔵・金融・三億三千二百六十九万円（三億二千二百八十七万百四十七万五千円（二億七百十八万二千円）⑥（…）金成水産＝金成文平・漁業・二億三千七百四十九万九千円）⑦（10）小名浜海陸運送＝田中英勇・運輸サービス・二億三百七十八万九千円（一億五千三百六十六万九千円）⑧（…）小名浜漁協組＝水野良吉・漁業・一億九千百三十三万四千円（六千七百八十八万九千円）⑨（11）平信用金庫＝坂本昌蔵・金融・一億八千六百十一万七千円（一億四千六百七十九万二千円）⑩（13）興洋＝高村大五・電気機械・一億七千六百四十三万三千円）⑪（…）小松漁業＝小松敬五郎・漁業・一億七千九万二千円（三千六百四十五万二千円）⑫（12）平南開発＝園部嘉男・不動産・一億五千三百六十七万二千円（一億四千六十四万四千円）⑬（…）サンスーツ＝諸橋廷蔵・既製服・一億五千六十万四千円（五千百四十三万三千円）⑭（…）マルエ水産＝金成文平・漁業・一億四千四百二十六万三千円⑮（9）加地和組＝川和徳一・土建・一億四千二十五万二千円（一億四百九十五万一千円）⑯（21）平商工信用組合＝鈴木常松・金融・一億三千三百九十二万九千円（一億一千二百三十一万四千円）⑰（…）済精会＝鈴木将夫・病院・一億二千七万二千円（九千二百四十八万三千円）⑱（19）泉心会＝小林伍録・病院・一億一千九百六十九万九千円（一億一千三百四十三万七千円）⑲（…）本蔵商店＝吉田収平・漁業・一億一千五百六十三万一千円⑳（18）夕月＝四家栄安・水産食品・一億一千四百三十六万四千円（一億一千五百十七万三千円）

16年の功績たたえる

福島高専生みの親　佐藤前校長を送別

福島高専生みの親として十六年間校長を務め、名実共に日本一の高専に仕立て上げ、このほど勇退した佐藤光氏送別会は、十一日午後一時から平谷川瀬のプラザ・新瀧に、関係者百数十人が集まって行われた。

田畑市長が発起人を代表してあいさつ。駆けつけた文教常任委員長の菅波代議士も惜別の情を贈り、橋本議長、中柴短大学長、野崎商議所会頭などからも、高専設立当時の献身的働きや全国の高専協会会長を務めるかたわら、いわき市関係では市民憲章制定、大学誘致、総合開発審議会など十指にあまる特別職として、広範な活躍をされてきた功績がたたえられた。

このあと、田畑市長から記念品が贈られ、在校生から花束贈呈などあって、佐藤氏があいさつに立ち、「すべての基礎が大体ととのったのを機会に勇退を決めた。創立当時、教官を集め回ったころ、『いわき市は、みちのくではない、東北の湘南だ』と強調してきたが、そのとおりで、このままずっと定住したいが、福島に土地を求めておいたことなどから、やむなく転居する。しかし時折遊びにきたい」と述べ淡々とした中に愛惜の情があふれていた。

元県教育委員の根本貞治氏（ボ）の元気な音頭で乾杯、県教育委員山崎忠兵衛氏の謡曲などあって、パーティーに移った。なお、佐藤氏は四月七日に出発する。

【送別会で田畑市長から記念品を贈られる佐藤光氏】

卒業前お別れサイクリング

○…『三寒四温』―季節の確かなうつろいのなかで、春の歩みは遅い。北西のリンとした冷気に混じり、時折、暖かい日差しがのぞいた十二日の日曜日。

○…梅一輪に誘われ、名所・専称寺（平山崎）では延べ四千人の人出。全山白一色にはほど遠く見ごろは彼岸ごろとか。このなかで、市内の小学六年生の一団が卒業前の"お別れサイクリング"と観梅行。花より団子と草速、弁当をほおばる。

○…一行は、広々と白砂の続く新舞子海岸へ。春のあらしの荒々しさが消えて、浜はややのたり、のたり。仲良したちは波と戯れ、相撲をとり、思い出のひとコマを過す。風光り、海光り、花前線の北上につれ子供たちの世界にも、旅立ちは近い。

【お別れサイクリング途中、新舞子浜で憩う六年生たち】

あす中学校卒業式

98%が16日の入試に挑戦

いわき市内四十中学校の卒業式はあす十四日午前、各校体育館などで一斉に行われる。卒業者数は五千六百七十二人で、それぞれ思い出深い学び舎（や）を後にする。

五十二年度の卒業者数のトップは四百五十八人の小名浜一中。次いで平一中・三百九十七人、江名中・三百八十九人で、三百人を超す中学校も多い半面、小白井・七人、差塩・九人など十人未満の生徒を送り出す中学校も三校。

小川、磐崎、上遠野中などの午前九時を皮切りに、残る中学校も正午までには式を終える。また、卒業者の約九八%が進学を希望、十六日の高校入試に臨む。

坂内警部補ら功労警官表彰

中央署

いわき中央署は十三日午前、全体会議の席上、事件解決に尽力した署員に県警本部長賞誉などを伝達した。

▽東北管区公安部長賞＝防犯課（悪質福祉犯事件検挙）▽県警本部長賞誉＝坂内弘警部補　村山金蔵巡査部長　鈴木和友巡査（と博犯人検挙）▽署長賞誉＝二階堂智夫巡査部長　小川光一　大和田孝両巡査（二月中悪質交通違反検挙）

今週の株式

＝おう盛な物色人気が続こう＝

今週は通貨の波乱からは目を離せないものの、相場の地合いの強さを背景に、おう盛な物色人気が続くものと予想される。

銘柄面では、公定歩合の引き下げなど一連の円高対策をはやして大型株、道路、住宅等財投関連株、業績面で不安のない国内優良株、中低位の出遅れ株も物色の対象となろう。

また市場に流入している投機的資金の豊富さからみても、仕手株中心の値動きの激しい投機相場が展開される可能性も十分考えられよう。外部面は為替相場の動向ともからんで、今週はフランスの総選挙が始まるが、左翼連合政権の誕生も可能で、フランス・フランの波乱からマルク、円に対する投機が一段と促進される場面も考えられる。

また十三日のBIS（国際決済銀行）月例会議、十四日に発表される二月の国際収支統計速報なども、円の動向を占う意味で注目される。需給面では三市場買い残及び売り残とも引き続き、高水準が続く見通しである。

このところ買い越しが続いている投信は、引き続き積極買いの姿勢にあり、需給面は極めて好転してきている。

こうみてくると、為替相場の動向と公定歩合の動きを横目でみながら、好調な地合いに乗って、理屈抜きの相場展開となりそうだ。銘柄として東急不動産、日立工機、住友ベークライト。

（平・山吉証券調べ）

あすの暦

3月14日（火）

旧暦	2月	6日
六曜	先勝	
日出	5・49	
日入	17・42	
月出	8・52	
月入	22・26	
満潮	6・24	
干潮	19・25	13・08

（異常乾燥注意報継続中）

交通事故

（12日・県警交通企画課調べ）

	発生	死者	傷者
いわき中央署	1	0	0
〃東署	0	0	0
〃南署	3	0	0
今年の累計	254	7	348

天気予報

玉半提供 ㉓九五九一

（小名浜測候所調べ）

【今夜】北西の風、晴れ。

【明日】北西の風やや強く、晴れだが、はじめ山沿いでにわか雪。

【海上】今夜、波やや高い、明日、多少波。

【気温】▽11日＝最低2・5度（平年0・7度）最高13・3度（同10・0度）▽12日＝最低0・6度（同0・8度）最高11・3度（同10・1度）

あすの停電

▼内郷地区＝（13時～16時）内町水ノ出

関場公民館で料理講習会　いわき市小川支所は十四日午前九時半から午後二時まで、関場公民館で料理講習会を開く。

乳児健康診査　いわき市勿来支所は十四日午後一時半から二時半まで、平保健所で乳児健康診査を行う。

平保健所で乳児健康診査　いわき市公衆衛生課は十四日午後一時から二時半まで、平保健所で乳児健康診査を行う。

市都市計画審議会　いわき市都市計画課は十四日午後二時から、本庁・第四会議室でいわき市都市計画審議会を開く。

夕刊配達員募集
▽中学・高校・一般（男・女）数名
▽配達時間　夕方四時から五時まで一時間位
▽バイク免許証所有者歓迎
▽日曜・祝日休刊
※ご希望の方は直接ご来社下さい。
いわき民報社営業局販売部
いわき市平字田町六三　電㉓一六六六代

マイカー相談室開設！
不凍液は？バッテリーは？タイヤは？
オイルは？レジャードライブは？……
お気軽に・2級整備相談員
・レジャー旅行コンサルタント
へどうぞ！
●平SS　鹿島街道常交バス平（営）向かい側（日石マーク）
●小名浜SS　常交バス小名浜（営）下（エッソマーク）
●石油製品●LPガス●住宅設備機器
常交通商株式会社
いわき市明治団地2の8☎22―4500
しあわせひろげる常交グループ

きょうはつぎの品が特売!!
越　フジコシ
・子もちししゃも（8尾1パック）　九八円
・しらす干し（100g）　二三八円
・大分産甘夏ミカン（4コ1ネット）　一六八円
・野菜食器洗い（800CC）　九八円
・天プラガード　八九円
・焼肉用豚肩肉（100g）　一〇〇円
・オーヤング鍋つけ麺各種　八三円
・カバヤブレッチコンビ、　八五円
・三ツ矢サイダー（2本）　九八円
・雪印ベビーチーズ（4コ入）　九九円
（さんわ店・相馬店のぞく）

タカオはコーヒーが自慢です
タカオ
平駅前不二屋ビル電23―7727

ちょっとした工夫で楽しく
インスタントの固型スープを使うと簡単においしいスープが出来ます。これを使うときは溶かしてからふきんで漉すときれいに澄んだスープになり、たったこれだけの事でも手をかけただけの事はあります
固型マギーブイヨン　15コ入　一二〇円
今度新しく発売になりました
チキン風味　15コ入　一七八円
さかいストアー
平・1　電㉓3336～7

SNACK & BAR 舞（まい）
平字田町・紅小路（グリーンビル2F）
☎21―4466

夢をつたえる
おいしいかけ橋！
ブランデーが香る
スウィートな味
シェリブラン
松月堂
本店　いわき市平銀座　☎（23）1551

当社取締役関内諄一郎殿長女故関内郁子殿の葬儀の際はご多忙中のところ遠路わざわざご会葬くだされご丁重なご香料を賜りご芳情誠に有り難うございました
早速お伺いしておれを申し上げるところ略儀ながら紙上でお礼を申し上げます
昭和五十三年三月十二日
いわき市平字田町六三の七
株式会社　いわき民報社
代表取締役　野沢武蔵

故長女関内郁子の葬儀の際はご多忙中のところ遠路わざわざご会葬くだされご丁重なご香料を賜りご芳情誠に有り難うございました
早速お伺いしておれを申し上げるのが本意ですが略儀ながら紙上でお礼を申し上げます
昭和五十三年三月十二日
いわき市平中神谷字細田六一
喪主　関内諄一郎
母　関内美津子

故妻岩佐末子の葬儀に際しましてはご多忙中のところ遠路わざわざご会葬くだされご丁重なご香料を賜りご芳情誠にありがとうございました
さっそくお伺いの上おれを申し上げるのが本意ですが略儀ながら紙上でおれを申し上げます
昭和五十三年三月十三日
いわき市好間町下好間字渋井一八九
施主　岩佐光明
外長男
親類　岩佐一照
尚明

無気味〝三月危機〟はらむ

二月の倒産、合板と3件

企業倒産は多発傾向にありながらも、二月は小名浜合板の負債百十億円の大型倒産を除けば、三件の発生にとどまったのは、「経営がひっ迫していても、支払い延期などでどうにか持ちこたえられたため」と民間信用調査機関では見ている。しかし不況下で景気も冷え切っているだけに、これ以上長引いては持ちこたえられそうになく、手形決済が集中する三月末が〝危機〟。

いわき市内の二月の企業倒産は民間信用調査機関の帝国興信所都山支店調べによると三件、負債総額は百十二億九千万円、東京商工リサーチは二件、百十億三千万円だった。両機関ともに、負債総額が件数の割に大きかったのは、小名浜合板の大型倒産が含まれているため。

一月は六件、負債総額一億八千百万円（帝国興信所）を出しているだけに、二月も三月決算を待たずにして、支え切れなくなって倒産に追い込まれる企業の増勢が懸念されたが、実際には支払いの延期などやりくりして細々と経営を持続した企業も多く、どうにか持ちこたえられたようだ。しかし、長引く不況で自己資金も底をつき、頼みは国、県などの公共工事の早期発注だけ。その発注も早くて四月半ば以降にならなければ始動しないので、これまで持ちこたえてきたとしても、発注開始までにはまだ一カ月近くもある。加えて三月末には手形決済が集中するので、発注を目前に、「力尽きる企業も結構多いはず」（帝国興信所）。

業種別では、永大産業の影響を受けた小名浜合板と乾燥食品倒が経営計画の失敗で一億五千万円、冷凍設備工事が販売不振で一億四千万円のそれぞれ負債を抱え倒産した。

今後の見通しについて、公共事業の増ワク、早期発注で明るいムードは出ているが、早急には期待できないので、企業倒産は依然として増勢基調にあり、特に昨年末融資の支払い時期を迎える三月末に集中しそうだ、と両機関とも暗く厳しい分析をしている。

銅板にもある〝指紋〟

小名浜製錬所　優勝盾、贈答品に人気

○…指紋は指先の皮膚にある紋様だが、では銅紋とは？

○…小名浜製錬所（奈良喜蔵所長）で純度の高い無酸素銅（一般のものは二五〇㍍の酸素を含む）を製造しているうちに発見したもので、正式にはクリスタルカッパー銅紋という。内径二百四十㍍の筒に流し込まれた高温の銅が水で冷却され凝結する際に生ずる結晶で、このため同じ指紋がないように、同じ結晶は絶対にできないという。

○…同社では厚さ十㍍（重さ約四㌔）に切り、「寿」「和」「誠」などの文字を書き入れて売っているが、贈答品として人気が高まってきている。また家紋やスポーツ大会の優勝盾としての注文も結構あるという。一枚の値段は二万五千円。

【小名浜製錬所でつくっている銅紋】

木クズ焼却施設を新設

小名浜港藤原ふ頭　埋め立て投棄に限界

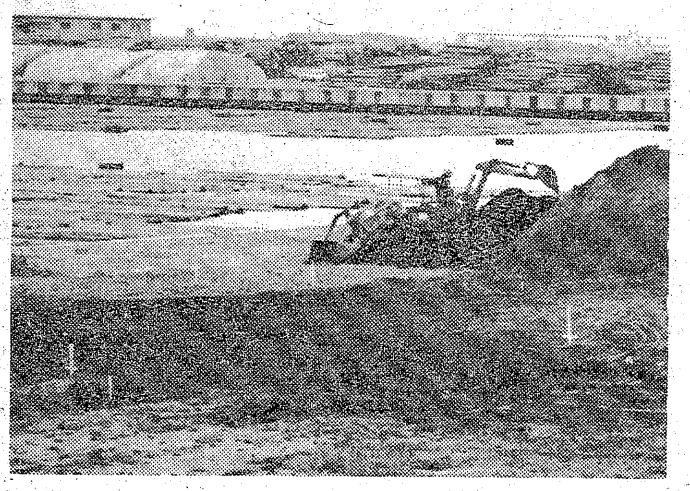

県小名浜港湾建設事務所は、藤原ふ頭（木材専門）での荷卸しなどの際に出てくる木クズを処理するため、同ふ頭近く藤原川河口に焼却施設を建設することにし、このほど着工した。

同ふ頭から出てくる木クズの量は年間八千～一万㌧にも上り、これまでは平木材商工組合に委託して小川町にある産業廃棄物投棄所に捨てていたが、投棄できる量に限りがあるため焼却施設を建設することにした。

同施設は焼却炉を二つ設けて完全に燃やし、煙はガス清浄装置を経て排出され、灰はふ頭の埋め立てに利用される。一日の処理能力は三十㌧。敷地面積は六千平方㍍。総工費は約二億三千万円。来年三月に完成する予定で、翌四月から使用を開始する。

【建設が始まった木クズ焼却施設】

商店街

タイゼン家具でセール　平字五町目のタイゼン家具では、ただいまご入学お祝いダブルプレゼントセール中。

日産チェリー新築落成　鹿島町下矢田字入下二二ノ二、日産チェリーいわき営業所が新築落成、12日から開業。電68七〇〇七。

大黒屋で感謝大市　大黒屋では、3階寝具売場において14日まで春の出張感謝大市。

ニューいこい開店　小名浜字本町、ニューいこいは最新機に入れ替え11日新装開店。

マルトで大売出し　スーパーチェーンマルトでは、小名浜西店開店2周年記念大売出し。

鮒っ子で3月星取り　常磐湯本の珈琲専科鮒っ子では、20日から4月星取り年記念として星数により記念品進呈中。

メガネのスズキ　15日オープン　平字南町ホテル東洋ビル1階に〝メガネのスズキ〟が15日オープン。

やなぎさわ呉服店　15日開店　平字南町ホテル東洋ビル1階に〝やなぎさわ呉服店〟が15日新装開店。

ホテル東洋が15日新装開店　平字南町に新築中の〝ホテル東洋〟は15日新装開店。

一二三屋でセール　平字三倉のスーパー一二三屋では、16日までお買得セール。

大黒屋でバーゲン　大黒屋では、14日まで春物特価大バーゲン。

タートルオープン　平字白銀町のスナック・タートルが10日オープン。電㉓〇一四〇。

『カタクラ』でライフショー　平字三倉のニューライフショー。

酒井でセール　平ヨーカドー通りの趣味の酒井では、14日まで決算大処分セール。

トビタで大処分　生地とインテリアの『トビタ』では、14日まで7割引以下大処分。

フジヤで店じまい　平字西町目の洋品の『フジヤ』では、14日まで店舗新築のため店じまいセール。

いこいセンター新装　小名浜字定西、いこいセンターは最新機入れ替え10日新装開店。

みんぽう映画案内

※【平】

☆ひかり座（六・三五）未知との遭遇（長期上映）

☆楽楽館（五・四〇）トランザム七〇〇（七・一五）007私を愛したスパイ（長期上映）

☆アポロ座（六・〇〇）シー・ハンター（七・四五）ボーイズ・ボーイズ（↓28日）

☆平東宝（五・一四）めぐり逢い（六・四五）女王蜂（↓17日）

☆平東映（五・四四）喜劇・急行列車（七・一四）春男の翔んだ空（↓31日　毎日オールナイト）

☆名画座（六・〇四）続・恐竜の島（七・三五）スーパー・ウェポン（↓24日）

☆平ロマン劇場（五・四五）禁じられた遊び（六・四六）駅前不動産・美女も斡旋します（七・五五）私は犯されたいの（↓17日）

☆東映パラス（六・三〇）制服の娼婦（七・三五）試し乗り（八・三五）秘境〝夜這い村（↓16日　毎日オールナイト）

※【常磐】

☆三函座　姿三四郎　ボクサー（↓14日）

※【小名浜】

☆国際　女獣暴行　ディープ・マシーン

☆磐城座（改築のため長期休館）

☆金星座　先天性痴漢　恍惚のうめき　悶える花芯（↓17日）

☆銀星座　華麗な関係　ビリテース（↓17日）

※【植田】

☆うえだ館　本陣殺人事件　青春の殺人者（↓20日）

☆中央館　金髪性感地帯　女郎生けにえ　官能女体責め（↓14日）

☆菊多館　柳生一族の陰謀　男はつらいよ・寅次郎忘れな草（↓24日）

100円食堂

太閤秀吉は無理を通そうとする性格があり、そのため側に仕えている家臣は思いもかけぬ不興をしばしばうけた。しかし曽呂利新左衛門のみは別で、気に入られ、「曽呂利、曽呂利」とかわいがられた。

◆この二人の間には秀吉の短所も現れずにすむ場合が多いので、何が新左衛門には、秘伝があるにちがいないと近親の者が相談し、そのことについて、新左衛門にたずねてみた。ところが曽呂利の返事は「お前さん方におたずねしたいが、いったい菓子の味はどうかね」と、いともわかりきったきき方に、一人が「菓子とは、実に甘くてうまい」と答えた◆「なるほど、じゃ飯の味はどうかね」と、きいてきた。「それは毎日食べるものだから格別の味もないね」と答えた。「そうか、そうか、では貴公がた、これからご飯の代わりに毎日、菓子だけ食べたらいかがか」「いやいや、どうして、どうして。あきてしまうよ」というわけで、さっぱりききたいことがわからない◆すると、それまではニコニコして話をしていた曽呂利は、真剣な顔になって次のように語った。「その心構えが大切である。みなさんは殿下に菓子のように仕えようとばかりなさる。いかに菓子好きな殿下でも、毎日、毎日、菓子ばかりだったらどうだろうね。この曽呂利の奉公は、何のかざり気のない飯の味と同じ。菓子ならあきられるけれども、飯ならあきるということはない。これをつねに心しておられるならば、決して、不興をうけたり、あきられたりすることはありますまい」

◆滑稽の大家といわれる曽呂利のコツともいうべきものを知って一同も、なるほどと感心した。曽呂利は一見して菓子の甘味をもって仕えておったように見えながら、つまり、冗談の中にも多くの真実が生かされていたようである。

（龍人）

天保悪の花（56）

南原幹雄作　石井三春画

二度づとめ（七）

立夏、四月……。

目に青葉、山ほとときす初がつお……の時候だが、このころになると雨が、二日、三日とつづく。ようやく晴れあがったとおもうと、翌日からまた雨になる。

むかえ梅雨、の時季にはいったのだ。

灌仏会は、数日まえに雨のなかでもとおされた。

江戸は今、花と苗の季節である。雨の晴れまをぬって、

「苗やあ、苗、朝顔の苗やあ、へちま苗」

「うえーき花あ、うえ木やあ、花……」

苗うりや花うりの声が、町町の大通りから横丁、しんみち、小路まで入ってくる。

植木屋の店さきもさかんで、ぼたん、しゃくやく、百合、かきつばた、藤、金せんか、花菖蒲、つつじ……などの鉢がところせましとならび、人の足をとめる。

直次郎は、このところ連日の賭場がよいだった。懐がめっぽうあたたかいものだから、張りかたも小気味がいい。

どっと取って、ざらりと吐きだす。勝てば賭場の若い者に、

「すくねえが、にいさんたち、酒手にしておくれ」

おもいきったこころつけをはずむので、賭場でもうけがいい。負ければ負けたで、

「今日の勝負は気持がよかった。たのしくあそばしてもらったぜ」

こころにくい世辞などこして大揚にかえっていくものだから、このところぐんと株があがった。

「直侍、金のなる木でもつかんだかな。ばかに懐がゆったりしてやがる」

「大きなゆすりでもはたらいたのじゃねえか」

「なあに、そのうちには懐も底をつくさ。それまでとことん吐きださせてやろうじゃねえか」

ほめる者ばかりではなく、かげでそんな悪口をささやく者もいた。

そやつらの推量どうり、直次郎の懐があったかいのは、三千歳の浮気の場をとらえて、間男をゆすったためだった。

尾上鮎三郎は人気稼業のよわみをつかれて、まんまと二百両をゆすりとられた。家屋敷、家財道具を売りはらい、たくわえを全額つぎこんでもまだたりず、師匠の音羽屋になきついてなんとか金額をそろえて、ことなきをえた。

つつもたせかとうたがわれるほどの上首尾だったが、三千歳の浮気は直次郎もついぞ気づかぬことだった。ふと不審をおぼえて、おはなから茶屋の名をききだしてふみこんだのが、あのざまだった。

いらい三千歳は屋敷にこもっておとなしくしていた。

直次郎も口では、

「ころす」

の、

「成敗する」

のとわめいたが、もともと惚れた女だけに、離縁も、おしおきもおあずけになった。

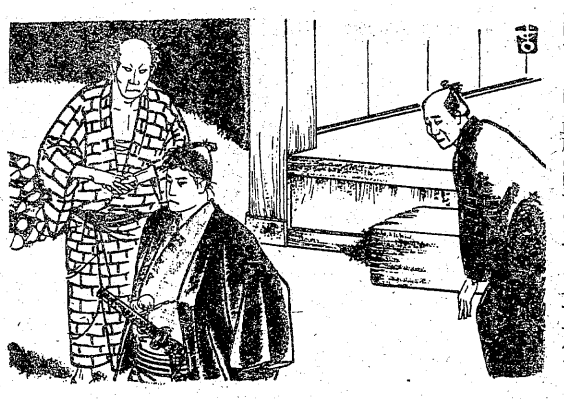

耳の不自由な方に
リオンの補聴器
リオネット
（福祉法指定品）
富永電気商会
いわき市平字田町（平駅前）　電㉔2496・6732

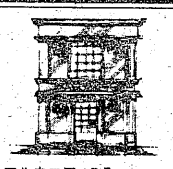

1F・フォーマルウエア
2F・オーダールーム
サエグサ
平・平和通り　☎74－6026

●バタマキ売ります
小型1台1,500円　3㌧車4,000円
※配達いたします
●木箱注文に応じます
出張可（多少にかかわらず）
川村製材所
平字佃町1の2　電㉔5382

☆お金☆
■あなたの信用が担保です
サイン1ツで30万まで
即融資
サラリーマン　主婦　OL　歓迎（秘密厳守）
ローンズ　シンエー
☎23－6673
平谷川瀬字双藤町（小野整形医院前）

免許証写真
スタジオ
マツモト
平材木町㊀㊀㊀六八

大人の色・大人の気品をそろえて…
ヤクルト化粧品
セレーサス
①ディープクレンジンググリーム
②コールドクリーム
③マイルドローション
④トーニングローション
⑤エモリエントミルク
⑥エンリッチクリーム
⑦エッセンシャルパック
⑧プレメイクアップクリーム
⑨トラベルセット

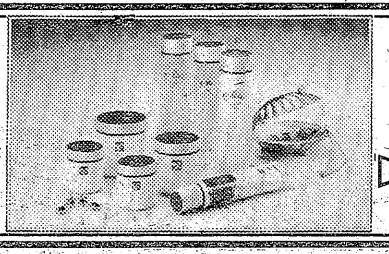

健康社会に奉仕する
いわきヤクルト販売株式会社
いわき市平字菱川町4の5　☎23－5111代

☆…刑事犬カール…☆

走れ！雪の中を

福島・夜7・30

休暇をもらって故郷の金沢に帰った洋子は、和倉にいる友人の純子をたずねた。純子の弟・信二は高校生で、親がなく、ふたりっきりで育ってきた姉が明夫と結婚することに、不安定な思春期の心が落ち着きを失っていた。

和倉に泊まった洋子は、早朝、信二の行方不明を知らせる純子の電話で起こされた。カールが頼りだった。カールがまず連れていったのは、信二のガール・フレンドのミキのところだった。ミキは昨日、信二を励ますつもりで、姉の結婚でクヨクヨするような男はキライだ、といって音楽会の切符もつき返したというのだ。

カールは、なおも信二のにおいをたどって、舟着場へやってきた。河岸の島へ、二人でハイキングに行ったことがある、とミキが話した。

洋子と明男は、吹雪になりそうな海に乗り出した。島は吹雪いていた。カールは何度か雪ににおいを見失いそうになりながらも、ついに山小屋にいる信二を見つけ出した。

☆…大岡越前…☆

足を洗った女

福島・夜8・00

盛り場にスリが出た。駿介（和田浩治）と辰（高橋元太郎）のコンビは、たまたま居合わせた元スリのお柳（岡田可愛）をしょっぴいた。

大岡忠相（加藤剛）の人情裁きに泣いて以来、お柳は指を使っていない。疑われて怒ったお柳が、あやうくストリップを演じかけた

【駿介・辰コンビはお柳をスリ容疑でつかまえた】

ところへ、忠相の妻・雪絵（宇津宮雅代）とお花（遠藤真理子）が、真犯人を連れて来た。

誤認逮捕をやりかけた駿介と辰は、大先輩の村上源次郎（大坂志郎）に、さんざん油をしぼられた。スリの元締・香雲屋市兵衛（武藤英司）は、お柳にもう一度仕事をさせようと、脅したり乱暴したり。とうとう彼女は土蔵に監禁されてしまった。

☆…新・木枯し紋次郎…☆

女郎にはたった一言

福島・夜11・50

駿州・清水港。駆け出しヤクザ長五郎（大門正明）は、ばくちのいざこざから殺人を犯し、ヤクザ渡世に生きる事を決意した。長五郎こそ、清水の次郎長の若き日の姿だった。

野心に燃える長五郎は、おりから起こった岡崎の佐七（山岡徹也）と桑名の重蔵（小田部通麿）のなわ張り争いに目をつけ、一計を案じる。

けんかに勝ち目なしと見た佐七は、大親分・大前田英五郎に仲裁を頼む添え状を取り付け、英五郎の元へ向かった。途中、甲州鰍沢の宿に泊まったが、同じ宿に泊まった長五郎は、すきを見て添え状を盗み、しかも、その罪を紋次郎（中村敦夫）にかぶせた…。

NHKテレビ
☆印は白黒

- 6・05　笛吹童子「大団円」
- 20　「寒い朝」
- 40　きょうの福島▽N▽生活情報▽天
- 7・00　N◇27NHKガイド
- 30　お国自慢にしひがし「豊橋」司会・相川浩アナ▽ゲーム"風船特急"豊橋名物人間ちくわ▽クイズ"私は誰れでしょう？"手筒花火の名人ほか　浅野ゆう子　殿キン　水前寺清子
- 8・00　新日本紀行「坂の街のエトランゼ」神戸
- 50　ローカルN天
- 9・00　N・C9　勝部領樹　福島幸雄　若月純子
- 40　＜新＞「凶水系」森村誠一・原作　倍賞美津子　勝呂誉　三田和代
- 10・00　N解説
- 15　二つの塾　八杉晴実　斎藤芳一　関口寛　関口哲也ほか
- 11・00　N◇15ローカルN天

NHK教育
☆印は白黒

- 6・00　技能講座　オーディオ入門「ステレオシステムの手入れ」
- 30　ピアノのおけいこ「リズムと音階a」レベルト「分散和音」ケーラーほか
- 7・00　スペイン語講座「そこで大学を卒業しました」
- 30　NHK文化シリーズ　生活の中の日本史「信仰巡礼」＜終＞〜参詣のこころ〜
- 8・15　1億人の経済「自由と平等」〜ほんねとたてまえ〜
- 9・00　きょうの料理　台所入門「中華なべを使う時に」
- 25　名曲アルバム
- 30　通信高校講座「小説物語」凶作との闘い〜八戸藩〜
- 10・00　通信高校講座　英語A
- 30　通信高校講座　日本史「元寇」
- 11・00　ロシア語講座

福島テレビ
☆印は白黒

- 6・00　FTVテレポート
- 30　JNNNコープ
- 55　あしたのあなた
- 7・00　キッグボクシング「亀谷長保×ピラビット」
- 30　刑事犬カール「走れ／雪の中を」木之内みどり　浅野真弓　長谷川諭　田辺靖雄ほか
- 8・00　大岡越前「足を洗った女」加藤剛　宇津宮雅代　岡田可愛　大坂志郎　和田浩治　松山省二　遠藤真理子　榊千代恵　高橋元太郎ほか
- 9・00　新・座頭市「冬の海」勝新太郎　原田美枝子　内田朝雄　岩崎弘一　守田学哉　堀北幸夫　井上茂ほか
- 10・00　夜のヒットスタジオ　森進一　郷ひろみ　ピンクレディー　八代亜紀　清水健太郎　石川さゆり　シグナル
- 11・00　FTVN
- 15　プロ野球N
- 50　木枯し紋次郎

福島中央テレビ
☆印は白黒

- 6・00　新・巨人の星「背番号3への誓い」
- 30　ジャストN
- 50　FCTN
- 7・00　ワールドプロレスリング「藤波辰巳×ロベルト・ソト」「木戸修、アントニオ猪木組×ロン・スター、マスクド・スーパースター組」
- 8・00　紅白歌のベストテン「特別企画／ピンクのUFO対サウスポー」五木ひろし　野口五郎　西城秀樹　岩崎宏美ほか
- 9・00　「ひまわりの家」池内淳子　勝野洋　鈴鹿景子　園佳也子　竜雷太　井川比佐志　月丘夢路　井上純一　田中筆子ほか
- 10・00　「雨のしのび逢い」香山美子　中島久之　川崎敬三　北林谷栄　金子信雄　河原崎長一郎　佐野守　高瀬春奈ほか
- 11・00　きょうの出来事
- 15　11PM
- 12・25　スミスファミリー

今夜の番組

Coffee & Pub 北欧館　平・田町 大貞ビル

NHK第1
1340KC

- 6・05　N解説
- 15　午後のロータリー　リクエストコーナー
- 40　じょうずな話し方「ことばと人間関係」
- 7・15　Nリポート
- 57　NHKガイド
- 8・05　お好み邦楽選一仮のやどり一長唄「時雨西行」箏曲「西行桜」
- 9・05　歌のアラカルト「ジョリーン」「タンシング・クイーン」「霧深き日」「レット・イット・ビー・ミー」
- 30　親子談話室「ぼくの買物作戦」
- 10・20　若いこだま「ヤング・ネットワーク」〜東京・秋田を結んで〜DJ・友川かずき
- 11・05　夢のハーモニー「ジャンゴ」「時さえ忘れて」「エンジェル・アイズ」「眼を閉じて」「イエスタデイズ」「ザ・シンガー」（歌）ヘレン・メリル

NHK第2
1540KC

- 6・00　そろばん教室「3級のかけ算位取りまとめ」
- 20　基礎英語　小島義郎
- 40　続基礎英語　安田一郎
- 7・00　カレントトピックスN　渡辺薫
- 15　英語会話　東後勝明
- 30　中学生の勉強室「英語」氷尾光史
- 8・00　通信高校講座　現国　山崎孝雄
- 20　通信高校講座　現国　田近洵一
- 40　通信高校講座　現国　中井春男
- 9・00　通信高校講座　古典I乙（古文）杉山英昭
- 20　通信高校講座　古典I乙（漢文）石川忠久
- 40　通信高校講座　世界史　小島普治
- 10・20　通信高校講座　英語A　赤川裕
- 40　通信高校講座　英語A　赤川裕
- 11・00　スペイン語講座
- 20　中国語講座
- 40　フランス語講座

ラジオ福島
1060KC

- 6・00　Nハイライト
- 15　Nデスクから
- 20　お帰りなさいあなた
- 25　おばあさんの知恵袋
- 30　ふるさと人間ばなし
- 40　長島茂雄のガッツ対談
- 50　入・進学・就職おめでとう総額百万円プレゼント
- 7・00　RFCファミリースタジオ＜出前電話リクエスト＞受付電話（0245）35−2151
- 9・20　新教研テスト　中学生学習教室
- 45　商工業者の皆さんへ
- 10・00　ポップスNO・1　DJ・土居まさる
- 30　MU・ハイフォニック〜アート・ガーファンクルの世界〜
- 11・00　たむたむたいむ
- 10　イレブンフォーユー
- 15　お嬢さんのおしゃべりタウン
- 25　イングリッシュ・フォー・ヤング
- 30　ロマンを求めて

FM放送
☆印はステレオ

- 6・00☆夕べの広場＜ディスクジョッキー＞
- 7・15☆サウンド・オブ・ポップス＜オールディーズ・ヒット・パレード＞踊ろよ、ベイビー　ゴー・ジミー・ゴー　ローラに好きだと云ってくれ　危険なカープほか
- 8・05☆FMコンサート＜クラシック＞〜音楽祭「ケルンテンの夏」〜変奏曲とフーガ　フランツ・シュミット作曲　オラトリオ「解放されたベトゥーリア」モーツァルト作曲
- 10・20☆FMリサイタル　ブランデンブルク協奏曲　第6番　変ロ長調　バッハ作曲　ブランデンブルク協奏曲　第5番　ニ長調　バッハ作曲
- 11・05☆バッハ聴かせます＜バッハ・イン・マイ・マインド＞トッカータとフーガ　ニ短調ほか　話・神津善行

東京12チャンネル

- 6・00　すずのへいたい
- 15　とうきょう手帳
- 20　まんがスパンキー
- 26　キッド・ボックス
- 41　セレクトコーナー
- 45　マンガのくに
- 7・15　バーバ・パパ
- 23　早射ちマック
- 30　対決／スーパークイズ
- 8・00　プロレスアワー
- 9・00　おにいちゃんはいちばんぼし「再発」星由里子　前田吟　西川和孝
- 10・00　第2次世界大戦全史「太平洋の鷲と鷹・日米かく戦えり」
- 11・00　夜のチャーム・ポーズ

フジテレビ

- 6・00　あしたのジョー
- 30　FNNN
- 7・00　おれは鉄兵
- 30　クイズ・グランプリ
- 45　スター千一夜
- 8・00　兄弟刑事「偽りの証言」篠田三郎　岡本富士太　黒沢年男　夏八木勲　渡辺美佐子　武岡淳一
- 9・00　新・座頭市「冬の海」勝新太郎　原田美枝子　内田朝雄　岩崎弘一　守田学哉　堀北幸夫ほか
- 10・00　夜のヒットスタジオ
- 11・00　FNNNレポート
- 05　プロ野球N
- 55　スパイ大作戦

TBSテレビ

- 6・00　テレポートTBS
- 30　Nコープ
- 7・00　キッグボクシング
- 30　刑事犬カール
- 8・00　大岡越前「足を洗った女」加藤剛　宇津宮雅代　岡田可愛　大坂志郎　和田浩治ほか
- 9・00　天◇02映「インディアンの王者チャールズ・ブロンソンのチャトズ・ランド」ジャック・パランス　チャールズ・ブロンソン　R・ベースハートほか
- 11・00　Nデスク
- 25　スポーツN
- 30　ペイトンプレイス

テレビ朝日

- 6・00　超電磁ロボ・コンバトラーV
- 30　Nレーダー
- 7・00　魔女っ子チックル
- 30　一休さん「売られた喧嘩と大親分」
- 8・00　みごろ／たべごろ／笑いごろ!!　加山雄三　キャンディーズ　長門美那子　西田敏行　木の実ナナほか
- 9・00　花のスタジオセブン　美空ひばり　狩人
- 54　世界あの店この店
- 10・00　「雨のしのび逢い」香山美子　川崎敬三　中島久之　河原崎長一郎
- 11・00　大相撲ダイジェスト

日本テレビ

- 6・00　元祖天才バカボン
- 30　ジャストN
- 7・00　ルパン三世「第4次元の魔女」
- 30　ほんものは誰だ／「〝太陽にほえろ、七曲署の大喰刑事は誰だ」柴田錬三郎　神津善行
- 8・00　紅白歌のベストテン
- 9・00　「ひまわりの家」池内淳子　勝野洋　鈴鹿景子　竜雷太ほか
- 10・00　花ぼうろ「時の流れ」山田五十鈴　三林京子　松村達雄　朝丘雪路
- 11・15　11PM

ご会合、ご宴会、ご家族連れに…
お座敷をご利用下さい

香港仕込みの本格的な味!!
中国料理　鳳翔（ほうしょう）
平駅前（白銀町・高橋ビル）TEL・23−0251

表情ゆたかな街づくりを……

●住みよいふるさとを拓く
宅建免許福（3）第137号
金平南開発株式会社
郷の台
いわき市平字十五町目20−1　☎（0246）22 1331代

二つの塾

NHK・夜10・15

ものものしい？英才教育も……

みもの

小・中学生の五人に一人、約三百十万人の生徒が通っているというのがいわゆる学習塾。

この番組は、二つの対照的な学習塾を約一年間にわたって取材、その姿を通して、教育のあり方を考えてゆく。

昨年の文部省の調査では、学習塾の数は全国でざっと五万。今や第二の学校とまでいわれ、きまっていわれるのが現在の教育のあり方。

番組では、有名私立中学への進学を目ざす英才児を集めた能力別クラス編成の猛烈進学塾と、成績のあまり振るわない子を特に大切に、全員がわかるまで教える補習塾の二つの対照的な塾に焦点をあて、学習塾の実態、さらには塾を通してみた日本の教育の問題点を明らかにしようというもの。

一つの柱として、英才教育に「家のすべてをたくすある親子に焦点をあててゆくが、塾教師の採用試験風景や、ボーナスの支給風景など、塾経営の裏側や父母の本音の部分も引き出し、〝わからない子がわかるまで教える〟という平等主義を貫くもう一つの塾の姿とあわせて、真の教育とはなにかを鋭く問題提起する。

ひまわりの家

福島中央・夜9・00

三田村に古くからいた女中のヨネ（田中筆子）の話から、一郎（井上純一）が自分の子供だったことを知った真紀（池内淳子）は、どうしても気持ちの動揺が収まらなかった。

翌日、真紀はつとめて平静を装って一郎を店に呼び、民子（園佳也子）だけを母親と思うように、そして今後は一切親捜しはしないようにと諭す。しかし一郎は、自分の秘密を探るのは当然のことと、真紀の忠告を受け入れようとはしない。

真紀と一郎が話し合っている時にヨネから真紀に電話がかかり、一郎は真紀がヨネに会っていたことを知る。

自分の事で三田村へ行ったはずの真紀がどうしてヨネという者に会ったのか、そして真紀はなぜ自分に忠告がましい事を言い出したのか、ひょっとしたらヨネが自分の秘密を知っているのではないかと考えた一郎は、ヨネに会うことにした。

☆…名作劇場…☆

雨のしのび逢い

福島中央・夜10・00

直子（香山美子）はあの金二百万円を、妹康子（高瀬春奈）の結婚費用に全額使うことにした。康子の相手・柚原宗助（佐野守）の母ちか子（東恵美子）から、柚原家にふさわしい十分な支度ができるのかと念を押されたからだった。康子は、後妻として気がねしながら生活している直子から、何かの時のためにためておいた二百万円の現金を差し出され、びっくりした。折から宗助も訪れ、若いふたりは、「私が夫・義行（川崎敬三）には内証で作ったお金なので……」と言う直子に、心から感謝し、「いずれふたりで返します……」と頭を下げるのだった。

その深夜、警察からモモコ（中村直子）を深夜喫茶で捕導したので、引き取りに来てほしいと知らせてきた。

【追いつめられた直子㊧は康子㊨の前で……】

冬の海

《新・座頭市》

福島・夜9・00

四ツ谷の漬兵衛（内田朝雄）に、子分にする条件に座頭市（勝新太郎）を斬れとそそのかされ、やくざ志望の少年甚太（谷崎弘一）が市を襲った。もちろんかなう相手でない。市はよんどころなく傷つけた甚太を、宿場の養生所に入れてやった。折から養生所では、ちょっとした事件が起きていた。白血病で入院中のてん（原田美枝子）という少女の患者がいなくなったのだ。四ツ谷一家のしつこい追跡に悩まされる市は、道中ひょんなことからそのてんと道連れになった。

周囲で秘密にしていたが、てんは自分があとひと月の命だということをよく知っていた。山国育ちのてんは、死ぬ前にいちどでいいから海が見たかった。てんは養生所を脱走した。海辺の産屋で、市とてんの奇妙な共同生活が始まった。

【座頭市のゲタで構図作りをするてん】

竹下景子が横溝正史の世界に挑戦

『不死蝶』が快調のスタート

4月8日から第三話として放送予定

現代の若手女優人気ナンバー・ワンの竹下景子を迎えて「横溝正史シリーズII」（四月八日から毎週土曜日夜10・00）の『不死蝶』（3話として放送予定）が、このほど大映京都撮影所で、早撮りの森一生監督指揮のもと、快調のスタートを切った。

物語は、ブラジルの富豪の養女鮎川マリ（竹下景子）が母親とともに信州・射水の町にやってきたことから、二十三年前のいまわしい殺人事件が呼びさまされ、村の実力者・矢部李衛（小沢栄太郎）から依頼を受けた金田一探偵（古谷一行）が、そのなぞを追っていくというもの。村を二分する勢力争いに引き裂かれた悲恋を背景に、消えることのない人間のおん念を描くドラマで、いかにも横溝正史らしい作品だ。

出演は、現代版シンデレラのマリに竹下景子、勢力を誇る矢部家の老人に小沢栄太郎、嫁の峯子に岩崎加根子、その兄宮田文蔵に植木等ら多彩な顔ぶれ。現代版ロミオとジュリエットには江木俊夫、栗田ひろみがふんし、彩りを添えている。

古谷一行、長門勇は従来通り。

主演の竹下は一人三役をこなしての大芝居。

「いろんな役ができて楽しいわ。マリは真実を知りたいがために、強い意志力をもつ魅力的な女性なので、芝居に変化をつけてふん囲気が出せればいいと思います」と、作品を重ねたベテラン耕助らしい弁だ。竹下とは「新選組始末記」で顔を合わせているが、本格的ながらみは今回が初めて。（FTV提供）

銀河テレビ小説

「熱き涙を」のロケ進む

NHK　トピックス

常に新鮮なテーマと取り組み、茶の間の話題となっている銀河テレビ小説（月曜～金曜・総合・夜9・40）は、新しい年を迎え意欲的な作品の制作に入っている。4月3日からの「熱き涙を」（連続20回）放送がそれで、楠田芳子の書きおろし。

【宍戸錠（右）と十朱幸代】

荒れ狂う日本海の天候に挑む

宍戸・十朱が共演

4月3日スタート

きびしい冬の日本海の荒々しさと対照的に、そこに住む人たちの人情と生活の機微の中に、女としての幸せを考えながら、自分のおかれた立場や、土俗的な風習に揺すぶられ、ひたむきに愛をいだきながら、ついに実ることの出来ない女の哀感を描いていく。

福井でのロケーションは、一月上旬、三国町を中心に三国駅、港、神社などで、地元の協力や声援を受けながら行われた。

当初予定していた雪国のもっきびしさと酷寒の風土は、ロケ当時は例年にない暖冬異変で雪はなく、ある時は暴風雨となって降りしきるばかりか、漁港として名高い三国港も、年明けからしけ続きで出漁は出来ず市場は閑散として予定していたカニのせり場はおあずけ。雨の間をぬって、京福電鉄の三国駅前やホームでのロケーションでは、多勢の見物人が集まり、日ごろ、茶の間で見なれた俳優たちに気やすく話しかける人が多かった。

ドラマは、三国町のラッキョウ工場に勤める主人公・関口菊江（十朱幸代）と、新港工事のため、三国へ再度訪ねる東京の建設会社の技師・島田鉄男（宍戸錠）との恋愛関係がすすむ。

鉄男から結婚をせまられ、自分もその気になるのだが、彼女には五年前に、妻子のある男と心中未遂という暗い過去があった。また、島田も妻を亡くしての再婚のため、おもはゆい面があった。そうした二人の間に矢部武治（尾藤イサオ）が現れた。武治は、漆器職人として河和田町の伯父のところで働いているのだが、菊江とは高校時代の同級生であり、淡い恋の思い出があった。その恋の芽が久しぶりの再会によってよみがえってゆき、菊江の心の中で複雑な状況をおりなしていく。

ロケーションでは、特に土地の持つ風俗を十分に取り入れることに重点を置き、方言や風習などにおもきをおいている。

こうしたロケ隊に対して、地元の協力も大変なもので、電車の場面などでは、臨時ダイヤを組むといった熱の入れよう。これにこたえてスタッフも数秒間で荷物の積み下ろしを一致協力、駅員の人たちはあ然と見守っていた。連日、よく働くスタッフに地元の人たちのはげましも温かく、過去に何回かのロケーションはあったが、今回のように本格的なものは初めてと、笑顔で声援をおくっている。

演出担当の松井恒夫チーフ・ディレクターは「きびしい冬の日本海の自然を舞台に、そこに生きる古い人情を持つ人間の生きざまを菊江という女を通して、女の業の悲しさを描いていますが、特に、菊江役の十朱さんはその境遇にマッチした女を好演しています」と太鼓判を押す。

ききもの

ヤング ロック

ラジオ福島・夜11・35

リクエストハガキを中心に、ロックとおしゃべりでつづる二十分。中高生を中心に、今や彼らの生活の一部になりつつある「ロック」。そのロックを通し、机にかじりつき勉強にあけくれる彼らと、マイクにかじりつくアナウンサーの軽妙なコミュニケーションが毎夜くり広げられる。

今夜は、レイフギャレット、ショーンキャッシンディなどを送る。

◆注　番組が変更になる場合があります。

寿司・天婦羅・うなぎ
◎仕出し料理2,500円より
上・中寿司、鉄火重、ちらしには茶椀むしがつきます
営業時間　前11：00～後11：00

寿し源次
第1第3水曜定休
※遠方でも出前OK　駐車場完備　平上荒川砂屋戸　☎23－0307

総合看板のご用命は……
総合看板　イワキ工芸
小名浜花畑町16の1　電(92)5350

モーニングティータイム
（AM7:30～PM1:00）
・ブレンドコーヒー（厚焼きトースト付）…￥250
・ブレンドコーヒー……￥200
★営業時間★
平日　AM7：30～PM9：00
日祝日　AM10：00～PM8：00
カフェテラス すゝき
平・田町（ひかり座前）　☎23－0567

引下げました。利息日歩20銭!!
お利息をいままでの30%ダウン。
プロミスの願いがやっと実現したのです。
もちろん、まだまだ努力を惜みません。
より便利に、安心してくらしにお役立てください。
ご融資条件
資格＝お勤めの方で健康保険証ご持参の方、男女問いません。
ご融資額＝1万円から30万円まで。
お利息＝10,000円で1日20円、1ケ月（30日）で600円、但し日数計算の後払い
ご返済方法＝ご融資の日から2年以内に一括返済又は分割返済の自由選択
奥様ローン＝ご主人の健康保険証をご持参下さい15万円までご融資します。
営業AM9:30～PM6:00（土・日祝休）

愛川欽也
全国65支店ネット　JCFA会員
いいローンを創ります LOANS プロミス
いわき支店☎21-2311
平大通りネモト3・SUNビル2F

大量コピー
お任せ下さい
安く　早く　きれいに
B4／同一版
100枚・￥2,000
200枚・￥2,400
300枚・￥2,900
400枚・￥3,400
500枚・￥3,900
あなたのいんさつしつ
コピーワンズ
でんわ21－1139
いわき民報ビル向かい

正派　若柳流
若柳之康舞踊研究所
湯本稽古所3月の稽古日
3月19～22日
▼常磐湯本町三函二八C（旧藤越前）岡崎方ウラ
連絡先＝TEL・四二－三八三一・大平方呼出
▼東京都練馬区石神井町四の一八の二六〒一七七
TEL・〇三－九九六－八四三〇

地酒の名門
又兵衛（またべえ）
清酒一級
醸造元
合名会社四家酒造店

家庭婦人

この春挙式を迎える 新婚さんの寝具選び

☆…結婚シーズン幕開けです。新居も決まり、…☆
☆…部屋にあわせて家具をあれこれ選ぶのも心…☆
☆…はずむものです。そんなお二人に、寝具の…☆
☆…選び方をアドバイスしましょう。…☆

部屋の広さを考えて

となどの利点があり、それに生活の洋式化も伴って、最近の若い人の間ではベッド派が圧倒的のようです。

しかし、新婚家庭の場合は住宅の広さをまず頭の中に入れてから選択することです。例えばダブルベッドだと、相手の寝返りがスプリングを通してじかに伝わって来て熟睡できないという人もいます。また、ツインベッドを入れるには、最低八畳の広さが必要です。そういうことから考えると、昼間押入れに片づけられるふとんのほうが部屋をより広く使えるということも言えます。

ベッドとふとんの功罪

ベッド

ベッドの種類には「本格ベッド」と、壁や家具の一部に収納できる「格納ベッド」それに「ソファーベッド」と、大きく分けて三つのタイプがあります。

もっともポピュラーな本格ベッドには、ダブルクッションとシングルクッションがあるのはご存じの通りです。ダブルクッションの特徴はその豪華さですが、横ゆれする短所はつきものです。しかし最近ではコイルスプリング式に代わって、エアロスプリング式が出回り、横ゆれが少ないというので人気があるようです。

シングルクッションは、板張りのボトムの上に一枚のクッションを置いたもので通気性に富んでいます。

さて、ベッドの寝心地の良しあしを決めるのはなんといってもクッションです。柔らかすぎるものは絶対に避けること。頭と腰が沈みすぎて疲れるし、姿勢も悪くなります。メーカーでは頭の部分をやや硬く、いちばん体重のかかる腰の部分は硬め、足のほうはふつう、という具合にスプリングの強さを調整していますから、実際に横になって確かめてみることです。このとき、側面から見て体が一直線になるのが理想的です。

大きさはゆったりしているものを。幅が狭いと寝返りをうつ回数が減り、眠りが浅くなります。理想はヨコが肩幅の二・五倍、タテが身長プラス三十㌢というところです。

ふとん

婚礼用の組み布団は、中に入れる綿の選び方一つで良しあしが決まります。

近ごろのふとんには木綿綿と合繊綿の両方が使われています。木綿綿は輸入量も少なく高価なのに対して、合繊綿は重さも木綿の約半分、ほこりがたたず衛生的、値段も安いという利点があり、婚礼用の組み布団などはほとんどポリエステル一〇〇％のこの合繊綿が使われています。

＝ベッド、ふとんーともに長短あり。よく吟味して＝

しかし、合繊綿はふわふわしすぎて寝にくいという人は、敷き布団だけ木綿綿を入れるという方法があります。もっとも最近では木綿とポリエステルを混ぜた混合綿が出始め、もっぱら敷き布団用に使われているようです。この綿は吸湿性、弾力性、耐久性に富む上、打ち直しもききます。

なお、上質の綿の見分け方は、ゴミの混じってないもと、ちぎってみて繊維の長いもの、押えて弾力のあるものです。木綿綿には汚れた綿を再生して白く脱色したものもありますから、色が白いからといって信用しないこと。

そのほか、水鳥の胸毛を入れた羽毛布団があります。すべての点ですぐれていますが、ポリエステル綿などに比べて数倍の値段なのでまだ一般化はされていないようです。

毛布

一枚一万五千円前後のウールマークつきの純毛毛布をおすすめします。アクリルやポリエステルものに比べて値段は高いのですが、風合いをそこなわず長もちする点から見れば、そのほうがお得です。古いものはベッドパッド代わりにも使えます。

寝具でます問題になるのはベッドかふとんかということです。たしかにベッドは、床から四十㌢も離れているのでホコリがたたず衛生的なこと。また、ふとんのように毎日上げ下ろししなくて済むこと

美容コーナー

エアゾール製品 ～傾けないで～

※四五度以上は傾けないエアゾール製品は液化ガスによって中身を霧状、フォーム状、粉末状に噴射させて使う特長がありますが、使う時は容器を傾けたり、逆さにしたりすると構造上ガスが先に出て中身が出にくくなったり、中身だけが残って最後まで使えなくなることがあるので、四五度以上傾けないように。

さて、今年はブーツが大流行ですが、一日中はくとかなりムレます。外出前にフットスプレーを足に一吹きしておくとさわやかです。このフットスプレーなど足に使うものや身体に使用するスプレーなどは、使用上逆さにしても使えるよう機構上の工夫がなされているものもあります。

また――

◉エアゾール製品は細かい霧が噴射されるので吸わないように。

◉ヘアスプレー使用のときは顔にかからないように。

◉子供の手の届かないところに保管を。

〈この項終わり〉

ママの本棚

パラドックスの世界

「歌の絵本」「ふしぎなえ」「ABCの本」「あいうえおの本」など、幾多の絵本でおなじみの安野光雅さんの画集。

全五十二点の作品は、すべて目の錯覚を利用したパラドックスの世界。たとえば、階段をのぼっていったつもりなのに、階下へおりているような現象になっていたり、砂時計の砂が、よく見ると下から上へ流れていたり、キチッと組まれた木をよく見ると、絶対にありえないつなぎ方がしてあったりといった具合なのです。

この絵は見ているだけでもおもしろいのですが、絵の題名と古典的な名著の中の章句が対置されているため、一層おもしろさを増しています。

「のっぐのきかいだけれどといれにとりつけてはだめ」という難解？　な題名のついた自動ノック装置は、外からノックした時にだけ音が止まるようになっているおかしなもの。そして、この絵には「求めよ、さらば与えられん。（略）　すべて求むる者は得、たづぬる者は見いだし、門をたたく者は開かるるなり」という新約聖書マタイ伝からの引用が付いています。

丸い玉子も
□○□○□○□
切りよで四角…？

また、立方体の切り口が円になっている「あるりっぽうたいのきりくち」という絵には「丸い玉子も切りよで四角……」という歌が付けられています。

こんな引用文が付いていると、不可思議な絵も何やら意味あり気な様相を呈しているので、これまた不思議。

とにかく、この画集の魅力は言葉でいい表せるようなものではなく、やはり、実際に、自分の目で確かめる以外になさそうです。

（講談社刊・価格千九百円）

これからは、財務の時代。

いま、あなたの手もとにある財務諸表は何月分のものですか？

あなたに報告される財務情報が、いつも陳腐なものであったなら、
あなたの企業は非常に危険な状態におかれているといえるでしょう。

1 年13回の月次決算
2 毎月1回は巡回監査
3 適正な財務・利益・資金計画の立案
4 意思決定のための経営分析システム

TKCコンピュータ会計システムで武装した会計事務所が、
あなたの身近にあります。（ご連絡いただければ、お近くのTKC会計事務所をご紹介します。）

TKC
TKC東北計算センター
〒980　仙台市東10番丁1番地
TEL.0222(93)2171

南画の世界

④

▽―大平華泉作品集―△

春にさきがけて可れんな花を咲かせる梅は、水墨の画材に多く取り上げられてきた。老樹と白梅の組み合わせは、水墨の本領をよく表現できるからであろうか。

寒さに耐えて、ふくいくとした香を放ち、しかもリンとした容姿は、見る人の心に梅の強固な根性を感じさせる。水墨画（南画）は心を表現する画法といわれるが、精神性を重んずるが故に、画面のこの梅も見る人の心を強くとらえるのである。

第18回日本南画院展第二部
いわき市内の入選者作品

（一）

第18回日本南画院展は三月十一日から十九日まで、東京・上野の東京都美術館で開催されている。いわき市からは、八人のアマチュア画家が第二部（公募）に入選した。

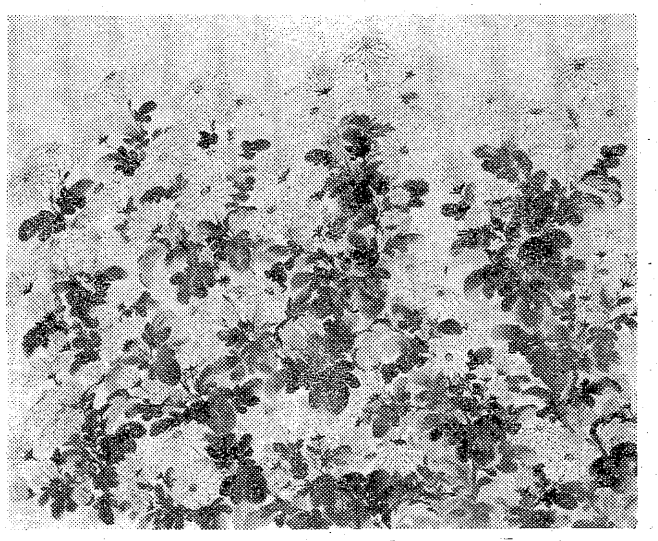

きく　・主婦　巻幡良江（平）

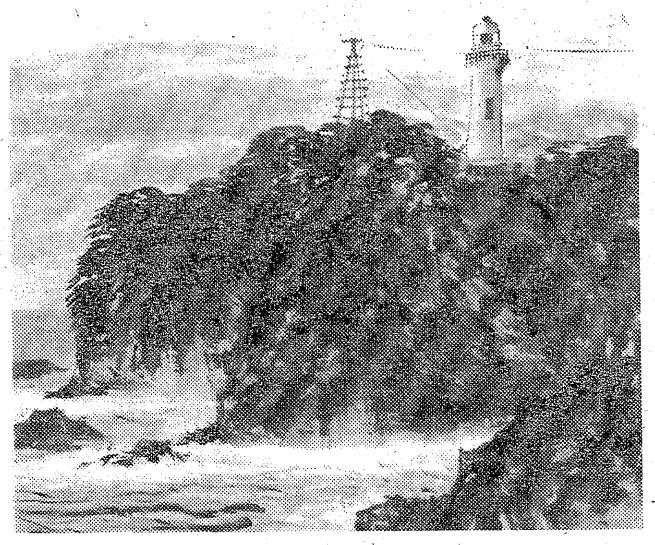

豊間灯台　・市職員　馬目幸市（小名浜）

新鮮な花と緑をご家庭に
"調製"祝花　御仏花　花束　生花材料一般
お気軽にご相談下さい
（四倉）飯塚生花店
☎32－4550
いわき市四倉町西二丁目13の11

すぐれたカッティング Prima Carding
繊維の中の宝石 西印度海島綿
フランス生れ両面パイル SODES
当店だけの高級紳士肌着グループ
洋品の ナカノ
平字二町目　TEL・74－2053

ご会合　20名様
お1人様2,000円から
パブレストラン ローレル
平・田町　木村ビル1F　TEL・21－3567

大切な胃のために
大草胃腸散
薬は正しく信用ある薬局で
このマークの薬局
社団法人 日本薬局協励会会員
滋養強壮・虚弱体質に
アミノ酸製剤
レバコール液

■勿来　ナコソ薬局　TEL・勿来④七六一〇
長生堂薬局　TEL・㊷二三七〇
■小名浜　ダルマ薬局　TEL・㊷二二二二
岩瀬屋薬局　TEL・㊷二二五一
■湯本　愛生堂薬局　TEL・㊷二二六六
武田薬局　TEL・㊹二七〇九
■平　清水薬局　TEL・㊹四六三五
■四倉　荒川薬局　TEL・㊷二四〇四

ゆびわ 加工修理
宝石 貴金属 専門店 高根沢
平字中町18（竹林病院前）　TEL・74－6726

高級洋菓子と食パン
開花亭
平・五町目　電23－1342～3

F.K.C警備保障部
信頼のガードシステム
もし　御社にて科学的で堅固な警備をお望みなら防犯・防災の万全を期すF.K.C警備保障部にご相談下さい　炭鉱で育った80有余年の歴史と基盤を母体とした今日のF.K.Cガードシステムは必ずユーザーの期待に応じられます
●敏速な機動力
●密接な組織力
●最新鋭高性能電子警報機器
を備えて　御社に万全と安全と安心をお約束致します
●工場にも●銀行にも●給油所にも●事務所にも
どんなご用命でも　おいいつけ下さい
株式会社 福島環境整備センター
いわき市常磐湯本町三函48　☎43－4125(代)

古本・書画・骨とう
古いものなんでも買い入れ
・お電話くだされば当方からお伺いします
白銀書房
平駅前　白銀通り　電㊹二八四〇

いわき我楽苦多 ㊱

日下部政一
小名浜 玉川

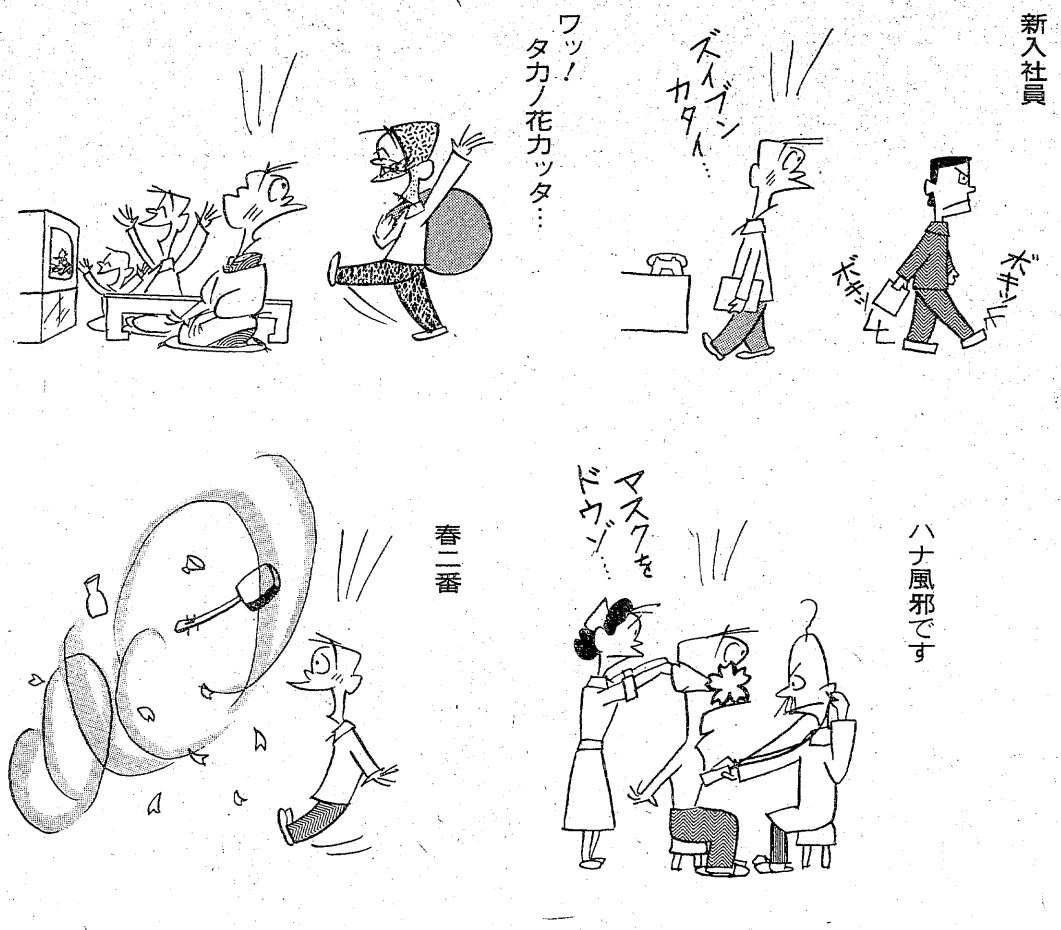

川柳たいら ㊥

宿題「馬」　酒井　智恵子選

牧草も伸び春の野性に戻す馬　滝沢　夢狂

馬喰がシャレて畜産カーで来る　坂本小島人

今年こそうまく行けよと馬かける　ひたすらに馬齢重ねて老いにけり　今年こそ奔馬の如く飛躍せん　薬谷　庸吉

子馬もう馳けてダービー目指す四肢　本命が破れ馬券がくやしがり　若松しげる

馬小屋も時代の流れ光る車庫　軸

◇準特選

駄馬なりの決意見守る初日の出　馬目　一白

こまごまと愛情示す親子馬　加藤　香風

◇特選

駄馬なりに今年に賭ける屠蘇を酌む　国井　果笑

カット・森谷　秀雄

坂は押し荷馬車にのった懐かしさ　薬谷　風子

耕運機馬の仕事を奪い取り

【評】

突然のご指名で戸惑いました。選者等とおこがましい…まだまだ未熟な私です。ただ無我夢中で皆さんに手を引っ張られてここまで参りました。本当に困りました。しかしこれも皆様の私に対するご鞭撻と考え、私なりに私の好きな句を選ばせて頂きました。ボツの句の中にも意味深い句があったかも知れません。その点ごめんなさい。

（智恵子記）

ひと鞭をたのむ我が家の騎士は誰　柳沢やなぎ

馬子唄がこんなにきれい峠茶屋　大東京江戸の名残の馬喰町　高野六七八

四面楚歌竹馬の友の温かい　寿ほぎて駿馬嘶なく年の明け　馬目　一白

国井　果笑

いわき蘭の会

きくち　つねこ選

土橋ひとつまことに架かり雪景色　斎藤　昭

柚子山の黄のたかぶりに女の声　坂本　芳江

朝日かげしづかに入り来雛の店　鷺　敬子

寒月や猫がくわえし魚の反り

電工夫命綱して二月空　千葉　美子

夫出張早朝の雪青む中　松浦　加古

末っ子のうわずる声や鬼やらひ　猪口　弘子

八十路越し春新しく黄楊の櫛　五十嵐澄江

冬枯や径は閼此に深く行く　内山　洋子

鈴木主水屋敷

春潮音古りし柱の刃傷　飯高　きみ

赤梁の茶碗ににじむ春の艶　鷺　米女

寒空に胸輝かし朝の鳩　佐川せつ子

鍋に貝ひらきつづけて春立ちぬ　飯塚　竹茹

海の面も日息はけり朝の鞦韆

人の中押されて買はず年の市　鈴木　駒子

古妻のひと日の憩ひ針まつり　平野　満子

ひとり寝の欄間にうつる雪明り　蛭田　大艸

終日を野焼きいぶしに馬頭尊　菊池　酒人

余寒なほ誰彼病ひ癒えずして　選者

看護婦・家政婦の求人、求職は
(平)74－2307へ
労働大臣認可
平看護婦家政婦紹介所
いわき市平字南町76

内科
消化器科
循環器科
今内科医院
医師　今　憲二
医師　今　エキ
平字新川町10　TEL・㉔6412

郷ケ丘内科胃腸科医院
院長　谷口孝一
いわき市郷ケ丘2丁目54の1　☎23－6766

寝台車と車いすの専用タクシー　(56)6356
■車椅子専用自動車「しらゆり号」■泉駅前／泉タクシー福祉観光事業部

森田産婦人科麻酔科
院長　森田　恒之
いわき市平北白土字勝木町7　電話23－3541
旧平三小館　6号線　至四倉　至夏井　東北電力　至南白土　マルト白土店　平三小　森田医院

佐藤産婦人科医院
入院応需　院長　佐藤　稔
（いわき市平字小太郎町NHKうら　☎二七二五）

野崎整形外科
院長　野崎　隆滋
いわき市常磐湯本町三函（元山形屋）電㊷2133

長瀬内科
内科　胃腸科　循環器科　呼吸器科
入院設備あります
院長　長瀬　克慶
四倉町上仁井田字北姥田　電㉜3－25

精神科・神経科
財団法人　新田目病院
院長　新田目　五郎
本院　いわき市平字才槌小路　電㉔四三一七～八
分院　いわき市平上荒川字安草　電㉔四三一九

このたび移転しました！
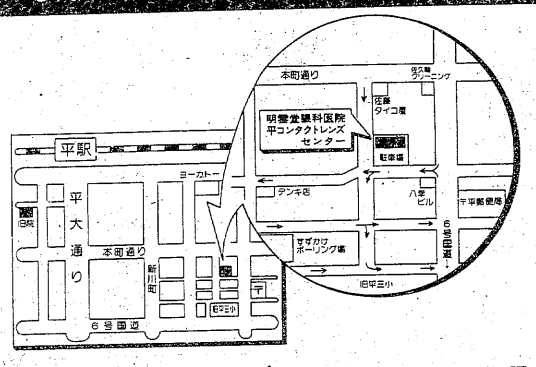

(有)平コンタクトレンズセンター　明雲堂眼科医院
平・正月町18☎㉔2669

コレクションをたずねて ⑧

剥製の動物園長は マッサージ師

四倉町の武田保夫さん

鍼灸・マッサージ師・武田保夫という標柱が、四倉町字東三丁目の横町6号国道に近いあたりにあって、そこは八十七番地である。

玄関を入ると、真っ正面に羽を広げた二羽のカモがいる。但、これは剥製である。

鍼灸・マッサージ治療の暇をみては、せっせと鳥や獣を集めて剥製をつくっている。その数は、百をはるかに超えているという。

父親が三重県にいる。昭和四十六年の四月に父親から〝鉄砲をくれるから取りに来い〟といって来た。父の愛用の鉄砲というのは、明治十二年式の村田銃で、せっかく父がそういうので、もらって来て所持の許可を取り、猟期に入って狩猟許可も取って、カモを初めて取った。これは一生の記念で、剥製にしておこうと、ある業者に頼んだが、当時としては大変高い値段であった。自分でもやったら出来ないかと思って、そのカモの剥製をバラして見た。それから剥製のつくり方といった本を見たりして、なんとかやって見た。

その時は目玉にするものがないので、こども達の遊びに使うビー玉を使って目玉にした。

○

これが病みつきで、それからキジ、ヤマドリ、テン、タヌキ、リス、カモ、バンドリ（ムササビ）などを猟でとって来たものは、なんでも剥製にしてしまって、家中へ飾って楽しむようになった。

今、家の中には五十位ある。玄関から茶の間、客間と、いたるところにいろんなものがある。

部屋中が剥製だらけで、掃除をするのにも困ると家内の人から苦情が出て、廊下をふちぬいて別室をつくったのだそうだ。

その別室も大工さんなど頼まず、自分でつくったという。とにかく、器用な人で、〝剥製にしてくれ〟とツガイのキンケイ鳥を持って来た人がいたのだが、いくら鉄砲ぶちだといっても、自分の手で殺すことはいやなので、そのキンケイ鳥を飼っていたら殖えてピ

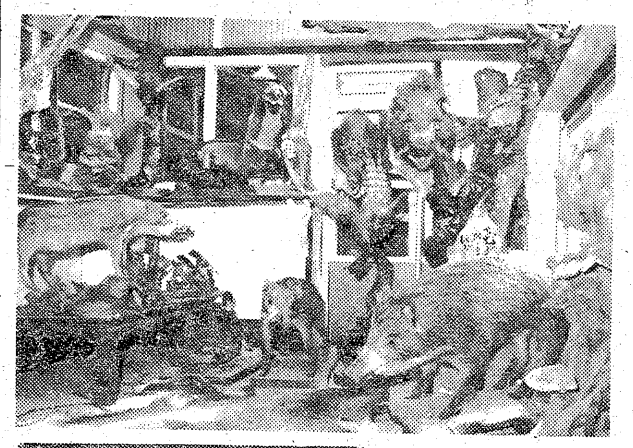

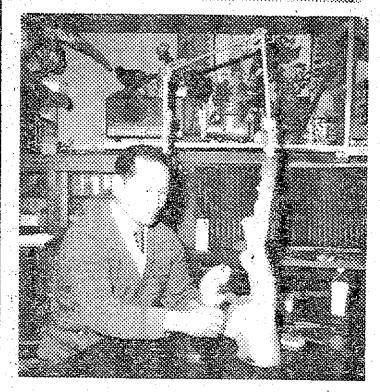

別室は猪などの剥製でいっぱい（上）手入れする武田さん（左下）

きっかけは狩猟記念のカモ

獲物は全部自分の手で

も頼まれるようになって、テレビの自然の王国や、NHK日曜朝の自然のアルバムなど、注意して見るようになったし、第一鉄砲を獲物に向ける時も、剥製にするんだということでねらう。頭をいためないように。頭に傷をつけると、素人だから頭をうまくつくることが出来なくなるという。

害獣駆除隊に入って猪狩りをしてとったのを、これまで十二頭剥製にした。但、自分の鉄砲で射止めたのはそのうち一頭だけだという。

○

動物で死んだものは、なんでも集めて剥製にしてみたいのだという人がいろいろなものを持ち込んで来てくれる。

日中は治療で忙しいから夜やる。夜中の二時ごろから、夜明け近くまでやってしまうことがあるという。

集めるといっても、ひとさまの作ったものを集めるのではなく、剥製になる材料を集めて、自分の手でそれをつくってみることが楽しみなんだそうだ。

それでもひとから〝よく出来た、これが欲しいな〟などといわれると、ついやってしまうから、手元にはなくなっているが、それにしても前記のように、いたるところに飾ってあるのが大小で五十個位はあるようである。

家中が動物園のようだが、但、この動物は動かないからよかろうが、テレビのわきには三十キロ程の猪がいる。

五円玉入りの猪の舌

これらの鳥や獣を集めたについては、いろいろ話題があるようである。

この動物園には、狐はいなかった。狐も一匹くらいは置きたいと思っていた時、白岩のたんぼで狐を見た。朝だった。よし、これはと息をつめたが遠い。そろそろと間をつめたが毛が白い。犬かと息を抜いたら尾を引いて、狐色のかたまりがすっとんでいった。

狐の腹の毛は白い。それを見せておれを化かしたなと思ったときは、しゃくにさわったという。

あとで〝狐はそうやたらには逃げない。逃げながら一度止まって振り向くものだ〟と聞いて、こんどはそれをねらってついに一匹とった。

その狐が、先に犬に化けた狐かどうかはわからないし、そうかもしれないといって笑いが出た。

これはまた、面白い猪が一匹いる。一匹といっても頭だけであるが、この猪のベロ（舌）が変わっている。

牙はないが、カッと口を開いて紅いベロの先がまくれて上向きになっていて、迫力のある猪の顔である。

よく見たら、なんとこのベロはチャック付きの小銭入れである。中に「五円玉」が入っている。御縁があるというのだそうだ。

これと同じのをある人に贈った。奥さんは気味が悪いといって喜ばなかったが、この「五円玉」の入ったベロのことを話したら、それでは玄関の真っ正面に飾った。

大工さんだったというが、それから仕事の注文が増えて、忙しくなったという。

カラスが一羽いたが、このカラス、どうも家内中から人気がよくない。首から羽の黒味など、光のなかでなかなかいいのに、カラス鳴きがどうだとかいうこともあってか、なんとしても人気が悪かったという。

しかたがないので、ペンキを塗って見たらなおのこと、おかしくなったので捨ててしまったそうだ。

○

ところが、カラスではえらい目に遭ったという。市では仁井田川の河口近くに旧河川跡を利用してゴミを捨てている。そこへカラスがむらがって、あたりの農地も荒らすので困って、猟友会に頼んでこの群れを追い払うことをした。

武田さんがその役に当たって、初めは空砲でオドしたが、だんだん慣れて空砲ではだめになった。

しかたがないので、実弾を使うことにさせてもらった。

ところがあいにく、一羽をハンヤ（きずだけ負わせて、一発で射止めるまでにいかなかった時のこと）にしてしまった。

それがいけなかった。

そのカラスがバタバタやりながら、ガアガアと鳴き出すと、一群のカラスがやって来て、武田さんをねらって急降下してくる。次々と何羽もやって来て、逃げられなくなった。弾はうってしまってない。鉄砲を振りまわしても一向ききめはない。鉄砲を振りまわしながら、命からがらカラスの襲撃から逃れたそうである。

○

自分の手になったものが、よその家に飾ってあって、それが大切にされているのを見るとありがたくなる。

それがまた後から出来たものとくらべて、見劣りするようであると気になり、つい別なものと取り換えたくなって、戻って来たものも別室のなかにはあるという。

○

武田さんは戦時中、横浜にいたのを、奥さんの郷里が四倉であったので、四倉の人になった。

今では四倉町第四区の区長さんを十年、猟友会四倉分会副会長。防犯協会協力者として県警本部長より受賞。いわき市新生活運動推進連絡協議会から、「花いっぱい運動」では三度受賞と、地域のためにも精いっぱいの働きだ。

四倉は釣りが出来る、猟が出来る、こんなよいところはないそうである。

（和田　文夫）

【この猪の舌は五円玉入りの小銭入れで出来ていて評判が良い】

NEW バイオレット 1600 1400
福島日産自動車販売株式会社
●平支店☎23－3171　●勿来営業所☎2－3128
●常磐営業所☎44－1328　●小名浜営業所☎53－2935

写真撮影は ピー事務機
小名浜大原字堀米一七六－八 ☎(92)4982

いつも美味しいうなぎの味
鰻
割烹料理 松本楼
いわき市平字南町　電23－1644～5
ハワイアンセンターお好み食堂　うなぎ部

ご婚礼・ご宴会承ります
一〇〇名様までのお席がございます
旅館 ず安荘
・環境閑静
・駐車場完備
いわき市平字旧城跡一九　電(23)一四〇一代

豪華な宴会場で
結婚披露宴、各種宴会に
ご利用下さい。
ホテル うお昭
常磐　湯本駅前　電(43)2363

寿司　うなぎ
小名浜港 (59)三三一一　割烹 一平

大食漢の私でも見事にやせました
西田式 10日で ムリなく やせる法
北海道深川市 川本とし子様（23歳）
身長 152㎝
66kg →（3カ月）→ 47kg
ウエスト 95→63.4㎝
日本肥満コンサルタント協会員
漢方相談 ユザ薬局
小名浜・船引場　☎92－3358
専用の駐車場があります

遊びに来てみませんか……
楽しい仲間がお待ちしてます
トータルカットサロン
セビリヤ
いわき市平字南町54
☎22－3941

頭髪・頭皮をたいせつになさる方は
このマークの理容サロンへ
SUNNY PLACE CLINIC SYSTEM SALON
トリートメントカット
トリートメントパーマ
クリニックシャンポワン
スキャルプトリートメント
ヘアトリートメント
メディカルトニック
フィニッシュ（整髪）トリートメント
HAUTE QUALITE REVITAL ISANT
a la coiffure de paris
サニープレイス・クリニックシステム製品代理店
有限会社よしみ商事
いわき市平・尼子町2の5　☎(74)8466

建築設計・監理
矢内秀幸建築設計室
いわき市平北白土字愛谷町一〇四－二
☎0246(23)2105

秘密厳守
三信商事
いわき市平字十五町目五ノ三野崎ビル三階　電(74)八四四八
金融、損害保険、不動産のご相談にどうぞ

首都圏農業に支障？

減反 推進会議で軌道修正

農業経営の近代化を目指し、広域営農団地づくりなどを推進する、県首都圏農業確立運動いわき地方本部（事務局・県いわき農政事務所）の推進会議は、十六日午後一時から県いわき合同庁舎で開き、五十三年度の重点推進目標などを決める。

同確立運動は、①集団生産組織の育成と中核農家の確保②広域営農団地活動の強化と流通の近代化③農業地域の環境整備の推進を三本柱とし、四十六年四月に発足、十四年間の長期計画で進めている。

五年を一期間として、三期に分け、一期では広域営農団地づくりを推進し、遠野、平下高久などに〝団地〟の基地となる基盤をつくり、これらの地区の農家では、現在ハウスによるそ菜の促成栽培を行っているが、計画栽培で大きな成果を上げている。その他、田人のこんにゃくや小川の養蚕などもあるが、いずれも農業経営の近代化に結びついた。

当日の推進会議は県、市、農業団体の代表が出席し二期目に入って、三年目を迎える五十三年度の重点推進目標を決めるが、〝第二次減反〟で計画を一部変更せざるを得なくなった。こうしたことから当日の会議では、①減反水田の奨励作物の選定②これに伴う生活団地の一部変更などを議題に話し合う。

勿来料理教室　いわき市勿来勤労青少年ホームの料理教室は、十五日午後六時から同ホームで行う。講師は小松満子さん。

労働問題講習会　27日、県合同庁舎

県いわき商工労政事務所など主催の労働問題講習会は、二十七日午前九時から県いわき合同庁舎四階会議室で開かれる。

「春の賃上げを目前に控え、労使双方に賃金交渉の参考になれば」と開くもので、当日は〝'78春季賃上げ〟と題し、労働側は和田敬久県労協議長、広川弘寿県同盟書記長、経営側は山王丸茂県経営者協会連合会事務理事がそれぞれ講師となり、一時間半ずつ考え方を述べる。

同商工労政事務所は労使多数の受講を募っている。なお、希望者はテキスト代を含め受講料千円を添えて、二十日まで申し込めばよい。

勿来で書道教室　いわき市勿来勤労青少年ホームの書道教室は、十八日午後六時から同ホームで行う。講師は笹川華笙さん。

社交ダンス教室　いわき市勿来勤労青少年ホームの社交ダンス教室は、十七日午後六時から同ホームで行う。講師は小林義行さん。

茶道教室　いわき市勿来勤労青少年ホームの茶道教室は、十七日午後六時から同ホームで行う。講師は谷口貞子さん。

初夏のビワ店頭に

○…まだ厳寒い早春というのに、初夏の味覚ビワが店頭に出され、客の目を引いている。九州は鹿児島産の自然栽培物で、空輸されてきたものだ。

○…タマゴ位の大きさで、オレンジ色もみずみずしく南国の香りを放っているが、入荷量は三〝で百個。早場物だけに値段も高く、一個が二百円と庶民には高根の花。

○…前後して、ニュージーランドから、温室ブドウも入荷されたが、これも高級レストラン向き。〝初夏〟を目で楽しむだけだ。

＝平・フジコシで＝

ヘイさん

9192　中島安男

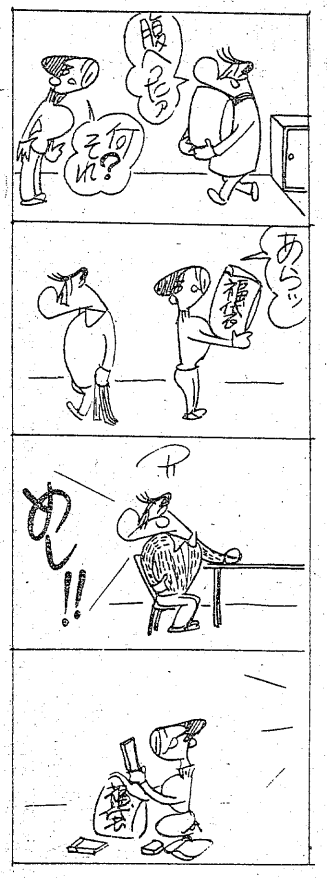

親切な国鉄駅員さん

小さな親切運動本部 27人に実行章表彰

「小さな親切」運動本部（茅誠司代表）はこのほど東京半蔵門会館で水戸管理局管内の七十一人に対し、小さな親切実行章を贈った。このうちいわき関係は二十七人で、いずれも駅などで困っている乗客らを助けたというもの。特に勿来駅では昨年五月、遠足の小学生が雨にぬれて待合室に駆け込んできたところ、ストーブをたいたり乾燥機で衣服を乾かすなどして感謝され、同駅職員十五人が表彰された。

いわき関係の受章者は次の通り。

▽湯本駅＝鈴木門（営業係）▽平車掌区＝佐藤俊二（車掌）▽内郷駅＝鈴木緑般（営業係）佐藤好夫（同）四ツ倉忠次（同）▽草野駅＝中根秀雄（助役）▽平機関区＝長塚孝司（電車運転士）▽勿来駅＝助川稷（助役）吉村光益（同）川島一郎（営業管理係）安島秀水（同）安島末吉（同）玉橋克己（同）鈴木文雄（営業係）佐藤正勝（同）大峰茂（同）蛭田利男（構内係）鈴木昇（同）猪狩盛（同）今井武夫（同）飯高光雄（運転係）大井川唯夫（構内指導係）▽平鉄道公安室＝鵜沼忠公（公安班長）村井進一（同）▽泉駅＝渡辺貢義（営業係）▽草野駅＝遠藤修（営業管理係）芳賀元（運転係）

夜10時まで熱戦続ける

本因坊戦いわき地区予選

日本棋院主催のアマチュア囲碁本因坊戦いわき地区予選は、十二日午前十一時からいわき市平字紺屋町囲碁クラブに、市内の高段者二十人が参加して開かれ、熱戦は夜十時まで続いた。敦賀健五段が優勝したが、上位入賞の二人は四月一、二日に福島市高湯で行われる県大会に出場する。

入賞者次の通り。

▽優勝＝敦賀健五段（平）▽二位＝児山弘五段（同）▽三位＝森田秀規六段（同）▽四位＝岡田信一五段（同）

平窪で郷土史編さん

55年発刊を目指す 委員会設け調査開始

いわき市平・平窪地区の有志達がこのほど、平窪郷土史編さん委員会を発足、資料収集の準備を進めるなど二年後の五十五年三月発刊を目標として、活動を開始した。

同地区は都市近郊型農村で、昭和十二年に平町と合併して平市が誕生。その後、いわき市となってからは地域民が積極的に働きかけて区画整理事業による、住宅団地を開発、現在はベッドタウンになってきた。付近には横山・酢釜古墳群など史跡のほか、古館、椎の木群や石森のカリンなど天然記念物、それに寺社も数多く存在している。

しかし、郷土の歴史を伝えるものがまったくないため、地域の長老達が「先祖から大切に引き継いできたこのマチの姿をいつまでも後世に残そう」と立ち上がった。数年前から地区民に呼びかけていたが、やっと機運の盛り上がったこの七日、念願の委員会を発足させ、事務局は平窪公民館に置いて編さんに取り組むことになった。

集まった委員は三十二人。元教員、元市議、元公務員などいろいろで、平均年齢は七十五歳。会長には区長なども務め、マチの発展に貢献している鈴木寛一さん（七三）を選んだ。

八日には地区の安養寺で一回目の委員会を開き、発刊まで講師やアドバイザーとしてバックアップしてくれることになった市社会教育課の鈴木重美文化振興係長、市史編さん室の小野佳秀さんから、編さんについての話を聴いた。このあと、全員で郷土の史跡を視察、調査の第一歩を踏み出した。

委員会では近く、資料、起草、校正、写真など各分担を決め、本格的な調査・研究に入るが、鈴木会長は「資料集めなどには苦労すると思うが、立派な郷土史を完成させたい」と張り切っている。

【発足した編さん委員会】

狩猟区にキジ50羽を放鳥

剝製師協会

日本剝製師協会は十五日午前十時から、いわき市内の狩猟区に成鳥キジ五十羽を放鳥する。

狩猟鳥の増殖事業の一環として行うもので、乱獲と開発などの影響で野山に生息している鳥獣類も減る傾向にある。このため県の増殖事業に協力、キジの放鳥〝寄付〟を行う。

くらし 随筆

理論と実践

鈴木　敬

根性づくりと精神統一のため、空手道に志したのが大学一年生の時である。今年で十二年の門松を通り抜け、ふと理論と実践について考えてみた。当初は早く上達しようと空手に関する本も読んだ。

◇

しかし、何回熟読してもある程度までは理解出来ても、後は迷いにぶちあたるばかりだった。本で理論的に解釈出来ても、身で感じ体で覚えなければ上達しないのは明白である。先輩にたたかれ、気絶しながら練習した事を思い浮かべると、不思議に当時の先輩に心から感謝したい気持ちでいっぱいになる。

人間だれしも、物事を体で覚えた事は、半永久的に忘れ得ないものである。もちろんその根底には「礼と節」、東洋人特有の「義理人情」がなければ、それほど、鮮明に思い出すものではない。現在、私は子供達と共に空手をやっていますが、皆真剣そのもので、もみじの様な手の末端にまで力が入って気持ちがよい。この子供達もおのずと理論よりも実践の方が強いということを知ることと思う。山本五十六元帥いわく、「やって見せて、言って聞かせて、させて見てやらねば、人は動かじ」。この言葉すばりである。

ところで、今日の社会においても同じである様に思える。理論的にわかりやすく説明するよりもまず、実践である。自らの情熱でぶつかり、初めて人間を信じ得る事が出来得ると思う。最大の説得力は理論でも何でもなく、すべて実践なのです。

◇

わかっていてもなかなかむずかしいものではあるが、あえてそれにぶつかるのも人生であると割り切れば、決してやれないことはないはずと思う。

（漁業・四倉）

あなたの職場のユニホーム
会社・病院・商店・学校・諸官公署・事業所
作業服・事務服・白衣
いわき市平字大町11
電話 (74)3788 (74)8056
鈴屋
直属工場・有限会社いわき縫製・内郷高坂町 電(26)2510

御存知ですか？
日本とオーストラリアの医学者・栄養学者の共同研究で完成された素晴らしい保健食品です
最高級保健食品 クロスタニン
CGF クロレラエキス ＋ にんにくエキス ＋ 大豆レシチンエキス ＋ 落花生エキス ＝ クロスタニン
上記の主成分を特殊配合して相乗効果を最大に高め医学的栄養学的にその効果を世に問う商品です
疲れやすい方　夏バテの方　成人病予防　体質改善のため　是非お試し下さい
各種資料等無料で差し上げます　お気軽に販売店に御来店下さい
製法特許出願 第50—110485号
アメリカ イギリス フランス 西ドイツ イタリア ブラジル オーストラリアほか

80粒 2,900円
代理店 福島クロスタニン ☎(23)4172
いわき市平字一町目2　シラドヤ商事㈱内　片寄英資

3署が昨年扱った

困りごと相談

多い家庭内のいざこざ

前年より44件多く 県下の21%しめる

半数は無事解決 夫婦ゲンカから公害問題まで

いわき中央、南、東三署はこのほど、五十二年に市内から寄せられた困りごと相談の取り扱い状況をまとめた。それによると、昨年一年間の相談件数は四百一件で、前年より四十四件多く、県全体の二一%を占めた。

相談内容では、家庭内の問題が二百六件（五一%）と最も多い。身上、家庭内の紛争、離婚、親子などで、夫婦ゲンカのいざこざや、妻に逃げられて夫が相談に来たというケースも。

次いで民事に関する相談が百四件。契約、金銭貸借、取引、土地売買をめぐるトラブルが多く、賃金不払いが十三件と長引く不況の影がここにも出ている。犯罪の予防などの防犯関係は八十二件。うち、近所の酔っ払いが家の中に入って来て暴れるなどの"危害防止"が四十二件と約半分。騒音などの公害関係も三件あった。

相談の結果、結了（解決）は三百四件、打ち切り百二件、相談継続四十七件、他の機関に委託十件。

相談者全体の男女比率では、女性が二百十一人で、男性より二十一人多く、特に、家庭問題が多い。年齢別では、二十～六十歳が七五%、六十歳以上のお年寄りも一八%、二十歳未満の未成年が七%。職業別では会社員が圧倒的に多かった。

日本側の窮状訴える

訪ソ団に四家漁労長

全日本海員組合訪ソ団（団長・二見俊男同組合中央執行委員）は十五日、モスクワへ向け出発する

が、いわき市から参加する、同市小名浜字中町境三ノ一三、江名港所属「第28福吉丸」漁労長四家昭道さん(四七)の壮行会が十一日午後、同組合小名浜支部で開かれた。

訪ソ団は、ソ連の漁業関係労働組合との親善交流が目的で、今年で四回目。これまでは同組合の執行委員だけだったが、今回からは現場の漁労長ら三人が加わり、同組合執行委員ら三人と共に訪ソする。

一行はソビエト滞在中、モスクワでソビエト食品産業労働者組合中央委員会や漁業関係労組のメンバーと懇談、二十一日帰国する。

壮行会では中之作連合漁労長会長佐藤昌平さん(四七)が「日ソ間の友好はわれわれ漁民にとって何よりも大切なもの。良い成果を持ち帰ってきてほしい」と激励。四家さんは「今は五里霧中だが、ソ連の漁業界をこの目で見、耳で確かめてきたい。また日本の漁業関係者の窮状を訴え、日ソ交渉を援助してくれるよう、協力を要請してきたい」と話していた。

【訪ソ団の壮行会と、円内は訪ソする四家さん】

青森、東京間無免許トラック

いわき中央署は十一日午後十一時五十分、青森県十和田市三本木字並木東三五ノ一一五、運転手志田博俊(三七)を無免許運転と速度違反の現行犯で逮捕した。

志田は同時刻ごろ、無免許で自分の大型トラックを運転、いわき市四倉町字東一丁目地内の6号国道で、制限速度四十キロを二十一キロオーバー。取り締まり中の県警交通機動隊いわき地区分駐隊員が発見、「免許証を忘れた」とウソをついたが、提示した免許証から普通免許しか持っていないことがわかり、その場で捕まった。

志田ははじめ、大型と普通免許を持っていたが、数年前に失効し、五十一年二月に普通免許だけを再取得していた。青森から東京まで

トラックから庭石落下

乗用車の3人重軽傷

遠野県道カーブ

十二日午後四時三十五分ごろ、いわき市遠野町深山田字沢繋地内の県道（いわき～石川線）左カーブで、同市遠野町大平字石畑四一、運送業鈴木庄司(三七)運転の平ボディー四トントラックに積んであった庭石七個のうち一個（重さ一・五トン）が、遠心力の作用で対向して来た茨城県那珂郡瓜連町営住三七、店員木村茂さん(三七)運転の普通乗用車に落下した。

このため、乗用車のボンネットや屋根、トランクが大破し、木村さんは胸を強く打ったり、顔や頭にガラスの破片が刺さるなどして三カ月の重傷。木村さんの車に同乗していた同僚の小野瀬広見さん(四七)と小野瀬さんの妻・米子さん(四〇)も二～三週間のケガをした。

いわき南署の調べによると、鈴木は同日午後三時ごろ、石を積み小名浜まで運搬途中だったが、転落防止のロープや網をしていなかった。同署は道路交通法違反、業務上過失傷害の疑いで鈴木を任意取り調べている。

飛び火？上遠寺の山門焼く

十三日午前十一時二分ごろ、いわき市遠野町根岸字横道一九三、曹洞宗・上遠寺の山門から出火、同門約六・八六平方㍍を焼き、すぐ消し止めた。

常磐消防署遠野分遣所の調べによると、出火場所から約五㍍離れた場所で、近くの人がゴミや枯れ木などを燃やしていたところから、その火が飛び火したらしい。損害調査中。

天井にさげたガラガラに引火

内郷で店・住宅を全焼

十二日午後九時すぎ、いわき市内郷高坂町八反田一五、「菊地商店」＝同所、菊地謙一さん(三〇)経営＝から出火、木造モルタル二階建て一棟百十八・八平方㍍を全焼し、二十分後に消し止めた。

いわき中央署と内郷消防署の調べによると、菊地さんの妻ハツさん(三〇)が同七時ごろ、二階の寝室で石油ストーブをつけっ放しにしたまま、下に降りていたことから石油ストーブの火が天井からつり下がっていた子供のおもちゃ（ガラガラ）に燃え移ったとみられている。損害調査中。

現場は高坂団地入り口から約五百㍍ほど西進した内郷一中へ向かう坂の上り口。異常乾燥注意報発令下で火の回りがかなり早かったが、延焼はまぬがれた。

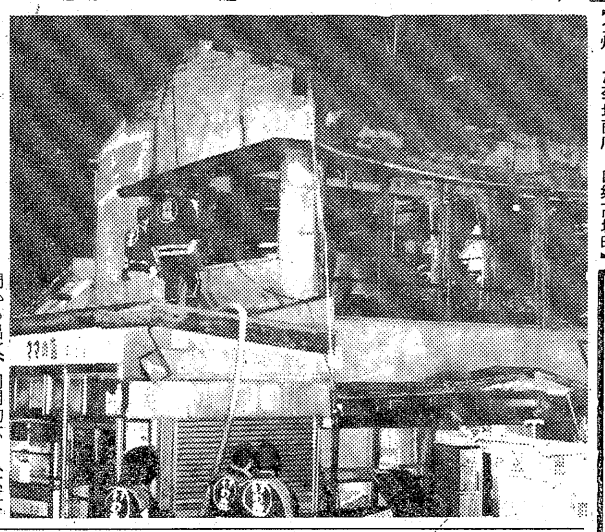

【全焼した菊地商店＝内郷高坂町】

11日、脱線事故で8本運休

十一日昼前、常磐線・馬橋駅構内で発生した脱線事故のため、いわき関係では上下線の特急「ひたち6号」など合わせて八本が運休（区間運休を含む）したほか、合計十七本が十分から三時間十六分の遅れを出した。

リンゴを運び、野菜類を積んでの帰りだった。

定休日のお知らせ

明後日15日(水)は　定休日につき休業させていただきます

●19日(日)から

春の全国縦断大バーゲン
春の呉服ビッグ大バーゲン開催

ご期待下さいませ

大黒屋デパート

◇定期総会のお知らせ◇

県塗装業組合連合会いわき支部定期総会を左記の通り開催いたします

●とき　三月十五日(水)　午後二時
●ところ　ウエディングパレスいわや(鹿島街道沿い)
●会費　五千円

県塗装業組合連合会いわき支部
支部長　斎藤　司

ヤン・ヤン
春の祭典
ワンモアチャンス抽選
（商品券10,000円）
第1回ご当選者名
いわき市金山町朝日台　西村　潤様
双葉郡楢葉町　草野弘一様
いわき市好間町　鈴木美紀子様
北茨城市菅川町　柴原義弘様
双葉郡富岡町　細山弘子様
北茨城市関本町　瓦葺チトセ様
双葉郡楢葉町　坂本キクヨ様
いわき市植田町　国井シヨモ様
いわき市江名町　高橋かづえ様
いわき市小川町　木田アサ子様
ヤン・ヤン 平ステーションビル

使うたのしさを贈ります
日常生活の中には様々なかたちの贈りものがあります
（婚礼の引出物、入進学、就職の御祝、新築祝、出産祝
快気祝、各内祝等……法事等の引出物）
品物の本当の良さ、真心を伝えるもの　これが一番大切です
ホットマン専門店
タオルファッション
カネヨシ
平字田町（並木通り）☎74－4672

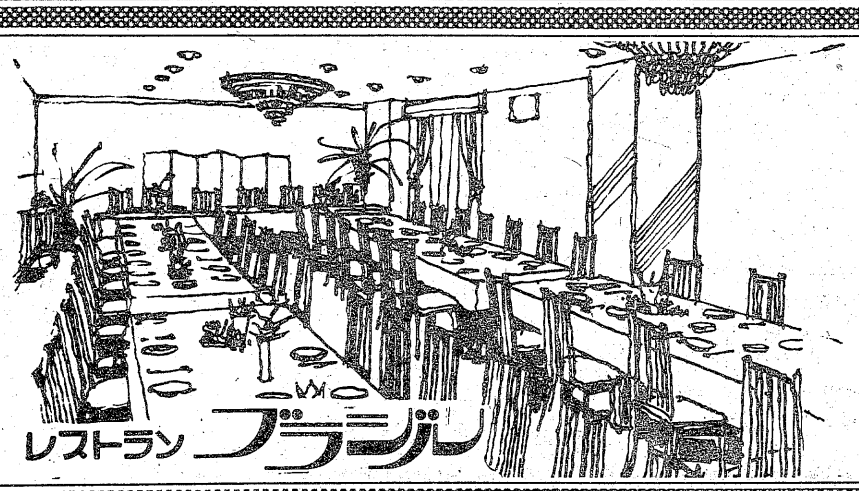

歓送迎会・謝恩会
入進学・就職などのお祝いに……
◇4人様から70人様まで大小5つのお部屋を用意してございます
お気軽にご相談下さいませ
◇無料駐車券進呈……お車でお食事のときは隣の田町駐車場をご利用下さいませ
RESTAURANT BRASIL
営業時間 AM11:00 PM8:00
いわき市平・田町・並木通り／いわき民報ビル2F☎(74)2990

読者の声

きょうのことば

得意な時こそ気を引き締めて
事が順調に進んでいる時は　と
かくうぬぼれ　つい油断し　失
敗の因を作ることになる　常に
祈り　慎んで尊うそう
＝研美院提供＝

ノラ犬が増える異動期

平岡日総

ペット用に飼っていたライオンがある日突然、飼い主に飛びかかり、かみ殺すというショッキングな事件が起きた。ヘビやワニ、クマ、トカゲなど、ペットとしては不気味な動物を飼っている人達も、改めて〝野性の証明〟の恐ろしさを感じたことだろう。

人間とのかかわり合いが深く、広く飼われている犬ですら、人を殺傷する場合もある。飼い慣らされていても、いつ、どこで、だれに野性をむき出しにするかわからないものだ。その最悪の条件を考慮に入れて、飼い犬の野放し飼いを禁じ狂犬病予防注射を義務づけ、飼い主に捨てられてノラ犬化したものを、危険防止の建前から捕殺しているのが現状である。

ところで、三月から四月にかけては、官庁や諸会社の異動期。転出入が多くなるが、この時期には、捨て犬やネコが多くなる。入居の事情や遠隔地転出などで、今まで飼っている犬を連れて行くことができないまま、置き去りにしてしまうわけだが、これがノラ犬化して、マチをうろつき、エサをあさる。動物愛護の欠如が〝犬公害〟となって、人に迷惑をかける。

私の近所にいた人も、転勤の際、犬を置き去りにしてしまった。飼い主のいないまま、終日家の周りをうろうろしていたが、新入居者がきても、立ち去ろうとはしない。結局かわいそうにと、そのまま飼っているようだが、これなどはまれな例で、ほとんどノラ犬化してしまう。

転出するときに、事情があって連れていけない場合は、飼い主の責任で処置しなければなるまい。新たに飼い主を捜すとか、最悪の場合は保健所に相談して、適切な処置を講ずるのが、動物に対する真の愛情であろう。野性化して人を殺傷するようになっては、大変なことである。

（会社員・40歳）

本社後援　今週の催し

◆13日＝龍生派いわき支部生花展（文化センター3階）

会と催し

14日

【平市民会館】▽市少年センター補導員連絡協議会、商工課作業（9時）

【勿来市民会館】▽錦中学校謝恩会（12時）▽乳児検診（13時）

【磐城体育センター】▽お母さんコーラス、料理教室A、Cコース（10時）▽小名浜二中謝恩会（11時）▽小名浜二中謝恩会（13時）▽島婦人学級（19時）

【常磐公民館】▽書道サークル（9時）▽詩吟サークル（13時）▽ダンス研修会、常青協会議、手あみサークル、和裁サークル（18時）

【ことぶき会館・いわき民報ビル】▽カネボウ化粧品初級講座（9時）▽国鉄客貨車区野球部総会（17時30分）▽ヤマハ原付免許講習会（18時）▽みよし共栄会総会（18時30分）

【しゃくなげ会館】▽友の会手作りパン教室（10時）▽平二中謝恩会（13時）

【草野美術ホール】▽三喜実和会例会（19時）

【いわき産業会館】▽ガス溶接技能講習会（9時）▽いわき商工会議所議員総会（13時）

【文化センター】▽磐陶会例会（10時）▽日本民踊平三喜会例会、卓球教室（13時）▽いわき小劇場例会、サークルひまわり例会、ユースホステル協会例会（18時）

株式・前場

週明けの市況は、前週の好地合いを映し円相場の落ち着きから買い気が強く続伸して始まった。朝方は、東芝中心に重電株が買われ、つれて中堅優良株が個別に物色されていた。また繊維市況の好転にともない日東紡、帝人がしっかりとなった。半面、輸出関連は高安マチマチとなり、減配懸念の鐘化が売られ、仕手系株も利食い売りに小甘かった。引けにかけ、財投関連が買われ、不動産株もしっかりとなり、弱電値がさ株はもどしていた。

主な高い銘柄は鉄建二十円、前田十六円、日東紡八円、山之内十円、小西六十一円、TDK五十円、新電元十五円、凸版十九円。

主な安い銘柄は三菱九円、岡理ゴ十七円、電子十三円、オリンパス八円、緑屋二十一円。

（地元銘柄）日化成七十二円、呉羽化七百九円、岡理ゴ六百十七円、白煙瓦二百六十円、常陽銀二百四十円、東邦銀二百五十七円、常磐興出来ず。

日経ダウ三十五円八銭高の五千二百八十九円八十七銭。出来高一億六千万株。

（平・水戸証券調べ）

あすの運勢

小川石洲

三月十四日（火・先勝）

【1月生】取り越し苦労して消極的になるな、勇気を出せ

【2月生】誠意で当たればスムーズ、あせればつまずく

【3月生】ぐずぐずすればチャンス失う、積極的に出よ

【4月生】運気が低調で何かと苦労する、控えめが安全

【5月生】他力に頼っていては進まず、自力でがんばれ

【6月生】軽率に動けば苦労を招く、十分検討しかれ

【7月生】多少曲折あるがだいたいよい、先走れば後悔する、がんばれ

【8月生】むやみに先走ればつまずく、じっくり取り組め

【9月生】苦労はするが見通し明るい、辛抱しがんばれ

【10月生】思いがけぬことに直面する、冷静に対処せよ

【11月生】徐々に明るい道がひらける、じっくり取り組め

【12月生】周囲の動きに従い結果よい、先走れば後悔す

市況

魚類

十三日朝の小名浜港はイワシが出回った。数量が減っている。

【小名浜港】巻網船二カ統七十九ソ、底引船十隻八・四ソ、小舟十三隻

▼イワシ　七万九千㌔　二三・五－一五・五▼水ダラ　三千㌔　五五－一三▼水ダコ　二千㌔　二九－五〇▼ナメタ　千三百㌔　一七〇－七〇〇▼ドンコ　千㌔　三〇〇－三〇▼メヒカリ　八百㌔　二八五－二六〇▼ヤリイカ　百五十㌔　一〇〇－五五〇▼マダラ　百五十㌔　二五〇－一〇〇▼サメサガレイ　百五十㌔　三〇〇－七〇▼ノドグロ　百二十㌔　一五〇－三〇〇

【江名港】底引船七隻二・八ソ▼ヤリイカ　千五百二十㌔　一一八〇－五〇〇▼サバ　九百五〇㌔　一〇〇－二三▼ヒイカ　二百四十㌔　四〇〇－二一〇

【中之作港】底引船一隻一・一ソ▼ヤリイカ　八百㌔　一〇五〇－六〇〇▼ナメタ　三百㌔　二一〇－五〇〇

野菜

▼大根六三一－一〇▼ニンジン六〇－一〇▼ゴボウ二二〇－七〇▼白菜四〇－一〇▼キャベツ一二〇－一五▼ネギ七五－四〇▼レタス三八〇－一〇〇▼キュウリ三〇〇－一〇〇▼ナス四〇〇－二〇〇▼トマト三五〇－一八〇▼サツマイモ二三〇－五〇▼バレイショ一二五－三五▼サトイモ二二〇－三〇▼玉ネギ一二〇－一〇▼モヤシ八〇－七五▼ナガイモ三〇〇－一〇〇▼ニンニク二〇〇－三〇〇▼玉子二八七－二三八（以上㌔）▼菜類六〇－五▼ニラ二五－一〇▼ホウレン草六〇－一〇▼春菊三〇－一〇▼カブ九五－二〇（以上束）▼ピーマン八〇－三〇▼生シイタケ八〇－三〇▼ナメコ一三〇－五〇（以上袋）▼カリフラワー二〇〇－一〇〇（コ）

果物

▼ミカン一六七－五三▼グレープフルーツ一九四－一四四▼レモン一八八－一四四▼リンゴ三五〇－五六▼バナナ一九二－一二五▼パイナップル一八〇－一七〇▼ハッサク二三三－一四七▼甘夏カン三〇〇－一四七▼イヨカン三〇八－一五〇（以上㌔）▼イチゴ三三〇－六〇（パック）

（市中央卸売市場調べ）

※お断り＝今週の株足は2面、映画案内は。

いわき民報広告

■1ダン4行　2,400円（前納扱いです）
■同一広告5回以上掲載は1割引き
■お申し込み・お問い合わせは本社営業局広告部
☎㉓1666代＝支社・支局・いわきPRセンター＝☎㉓0690へ

家屋

貸店 舗▽66平方㍍（20坪）▽何業にも最適▽場所＝平字新川町（根本ビル一F）▽連絡先＝電㉒二一四八

貸家 一戸建▽和洋六畳四室▽バストイレ付▽駐車可▽賃二万八千・協力金五万▽平鎌田石名坂▽連絡先＝電㉔二七八五

アパート 六畳六畳台所三畳▽バス水洗トイレ付き▽駐車可日照良▽場所＝競輪場バス停前藤コーポ▽連絡＝電㉔三〇三六

貸事 務所▽23平方㍍（7坪）▽場所＝平・材木町一松ケ岡公園通りスーパー鈴藤隣電㉓四二一五

貸家 一戸建▽六畳六畳▽台所四畳半バストイレ車庫物干場付▽日照抜群▽場所＝平上荒川▽賃2万円▽電・夜㉔七三九四

アパート 六畳六畳四畳▽台所ふろ場トイレ付き▽日照良▽場所＝平鎌田・いわき短大正門前▽連絡先＝電㉔八四五八

貸家 六畳四畳半四畳半▽DK六畳バストイレ付き駐車可▽場所＝草野駅前小中校裏▽連絡先＝電㉞三二二四

貸倉 庫▽中2階付・40平方㍍（12坪）▽長物可・大型車出入り自由▽場所＝平・市役所裏道路沿▽連絡先＝電㉔四六七七

譲る 酒蔵▽住居六畳、三畳付き▽六〇万円▽現在盛業中▽連絡先電㉓七六六四

雑件

金融 会社員・OL・主婦・大口小口・信用貸付・担保貸付・車担保・手形割引・その他ご相談下さい▽電㉜四〇三三

譲る ▽電子コピー（リコー）▽47カリーナ1400cc検21カ月・程度極上▽価格相談に応じます▽連絡先＝電㉑四一一五

下宿 人求む▽連絡先＝電㉔四七五六

土地

売地
●289平方㍍（87坪）
☆場所＝平谷川瀬県道沿い（平競輪場近し）
☆建物＝居宅、倉庫、事務所ともに297平方㍍（90坪）付き
☆総額＝2,800万円
◆連絡先☎22－3132
（午後8時30分まで）

募集
テナント及びマンション
平北白土・宮田団地入口
1階　店舗・40平方㍍（12坪）3かまど
2階　マンション3LDK　3かまど
連絡先　合資会社鈴建工業
いわき市平字新川町　☎22－1495（代）

募集

女性募集
・18～25歳くらい
・アルバイトも可
・委細面談
ラ・メール
平・田町　電22－1067

生徒募集
簡単なパターン洋裁
入学随時／週2日制
・製図も可
パターンスクール
平字大町21　電㉑1185
自宅・電㉒4032

募集
■男子従業員
■18～35歳くらいまで■普通免許所有者■積極的な販売活動のできる方を望む■高給優遇・委細面談
世界の名酒と食品の
さぎ酒店
小名浜字定西160　電㊸4981代

急募
●営業社員　2名
・20～30歳まで
・運転免許所有者
・履歴書持参
・委細面談
建設機械器具販売業
山一産業株式会社
平谷川瀬字吉野作　電㉓1771

募集
◉男女従業員
◉18～35歳くらいまで◉男子は普免要◉高給優遇委細面談
高級鮮魚　魚利
小名浜字隼人169電㉒3536

急募
女子従業員　若干名
勤務＝午後5時～2時まで
給与＝9～10万　委細面談
年齢＝40歳ぐらいまで
面接時間＝午後2時～5時
郷土料理　こけし
平字白銀町　☎23－1266

急募
◆営業社員……5名
経験不問、35歳まで
◆女子事務員　1名　経験優遇
◆面接日＝3月14日・15日
午前10時～午後5時
◆履歴書持参　委細面談
株式会社・東北コンパニオン
いわき営業所
平字東町27の1　☎㉒2718

募集
◉男女従業員
○18～45歳まで
委細面談
今泉新聞店
勿来町窪田町通1の47
☎02466⑤6460

金融
清芳商事株式会社
いわき市平字中町二二ノ二　電㉓四五二四
回手形割引
回担保貸付
回ゴルフ会員権担保

スナック華屋木
平・田町
☎㉒二九三三

募集
黒炒豆は、平に7店舗のチェーン店があります
☆男子従業員　18歳～35歳　若干名
☆女子従業員　18歳～35歳　若干名
☆アルバイト男女　18歳～40歳　若干名
勤務：PM6:00～9:00まで
PM6:00～11:00まで
◆待遇　給与当社規定により優遇　休日・週休制　昇給年1回　賞与年2回　各種保険制度あり
◆応募　履歴書持参の上黒炒豆大黒屋店にご来店下さい　☎23－1111（内線250）
黒炒豆サンドーレ事業本部
いわき市内郷小島町　☎27－4801

急募
▶男女渉外モニター　8名
・年齢　18歳～35歳
・給与　10万～18万
▶電気技術者　2名
・年齢　25歳～30歳
・給与　7万～15万
▶運転者　1名
・年齢　18歳～25歳
・給与　7万～13万
自動販売機管理センター
総代理店
株式会社大光建設産業
自動販売機管理部
いわき市植田町根小屋25の36
電（02466）③1337

募集
大型ダンプ運転者（5名）
増車のため◉高給優遇・賞与年2回◉社保完備履歴書持参
四倉貨物運送有限会社
四倉町字東二丁目　電㉜4455

女性求む▽一名▽アルバイトも可▽年齢25歳ぐらいまで▽明るい方希望▽場所＝高専前「左伊本」▽電㉓二九九五

急募木工建具職人（見習いも可）▽社保完備▽高給優遇▽委細面談▽平字正月町・㈱作田木工所、▽電㉔四六一五

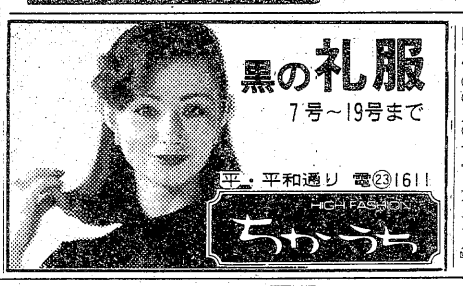

営業マン及びタイル職人見習▽女子事務員募集普通免要▽給与その他委細面談▽平・五色町▽電㉒〇八〇一「日本タイル」

福島県知事免許(1)第966号
達美通商株式会社
いわき市平字五町目　電21－1911

喫茶	イトーヨーカドー平店近く 28平方㍍ 居抜き　委細応談　（仲介）
住宅 貸店舗兼	平信用金庫東部支店近く 95.87平方㍍（29坪） 賃6万　敷10カ月　（仲介）
売家	平北白土 土地　321平方㍍（97坪） 建物　119平方㍍（36坪） 1F　10（洋）8、6（和）バス、トイレ　キッチン 2F　7.5、8（和）ベランダ 築1.5年　温水器　備品一式 1,980万　（仲介）

入居者募集
貸家・アパート仲介ご案内
●下平窪　2DK
●明治団地　2DK
●下好間　2DK
●小名浜相子島　2DK
●内郷御厩町　2DK
※ほか各所にあります　お気軽にご相談下さい
福島県知事免許(1)第967号
大生不動産
いわき市平字中町4の2（大黒屋デパート向かい・中町バス停前）
☎23－7881

◉注文分譲予約
平下平窪笹ノ田（市街外区域内）に3区画（1区画90～100坪・借地料坪100円）の貸地9区画の分譲地あり　ご希望に応じて分譲いたします　また分譲地には注文住宅の受け付けを致しておりますのでお気軽にご相談ください
◉売地　鹿島団地
宅地　197平方㍍（60坪）
売値　3.3平方㍍　5万　（仲介）
◉アパート譲る
土地付き1棟9世帯
場所　平字杉平地内
売値　2,000万円
委細面談　（仲介）
福島県知事免許(3)第153号
三興不動産株式会社
平字中町24　TEL 74－5634代

"誠意"と"技術"の程塚建設
工場・倉庫　3・3平方㍍　7.5万から
住宅（木造）3・3平方㍍　20万から
上記以外の建築何でもご相談下さい
住宅・国民金融公庫手続き代行いたします
各種土木工事も行っております
（土止・道路・埋立・側溝）
カタログ御請求下さい!!
建設業登録　般50　7271
株式会社程塚建設
いわき市平字正内町　電㉑1531代

入居者募集中
新築
鉄筋5階建30戸
（全室南向き）
3DK、6、7、8畳
諸設備完備、駐車場有
内郷ショッピングセンター
フジコシ至近
せんりきコーポ
●連絡先
いわき市内郷駅前
内郷館
☎26－3161（代）