夕刊
いわき民報
郵便番号　９７０
いわき市平字田町６３-７
いわき民報社
振替口座（郡山）4028
本　社　0246 ㉓1666
小名浜支社　0246 ㉜3560
常磐支局　0246 ㊷2380
勿来支局　02466②2903

ゴミ意識調査

市が事業所対象に

大半が行政などに依存

自己処理が原則

意識と現実にズレ

有料やむを得ない スムーズな処理を

事業系ゴミは自己処理が原則。しかし、この法規定を知りながらも、大半が行政などに収集・処理を依存している。特に、有料もやむを得ないが、スムーズな処理を望む声が多く、不法投棄防止のためにも、受け入れ施設・体制づくりが必要―いわき市が事業所を対象に行ったゴミ意識調査は、改めて事業系ゴミの「処理ルール」確立が急務なことを浮き彫りにした。

調査対象となった市内事業所は、サービス業や卸・小売業、建設業など六百四十四事業所。昨年暮れの一般家庭調査と同様、回答率は四一・七％（二百六十一事業所）と振るわなかった。しかし、「飲食店の生ゴミを野良犬が食い散らかして不衛生的」「不法投棄は大半が建築廃材」などといった批判を裏付けるかのように、事業所の「意識と現実」の間には大きな落差がありあり。

発生するゴミ 可燃物が大半

◇現状　事業所から発生する主なゴミは①紙・セロファン類②生果・野菜クズ③ビニール・プラスチック類④食品くず―など。可燃物が大半だが、空きカン・ビンの不燃物はサービス業、不・可燃混合物（建築廃材が主）は建設業に目立つ。毎日の発生量を五㌧未満としているのは、サービス業、製造業、卸・小売業を中心に全体の三分の二。小規模事業所ほど発生量は少ない。

また、三日以内に処理を必要としているのは五一％。肝心の処理方法は①集積場に出す（市依存）四九％②自家処理二七％③業者委託二一％④自己搬入（処理場へ）一〇％。サービス業の六二％、卸売業の五七％、小売業の四九％までが市に依存しているが、大規模事業所になるにしたがってこの傾向は弱まってくる。

社会的モラルの低さ

背景に県・市への依頼心

◇意識　事業所が考える事業系ゴミの処理形態は、「自己処理しやむを得ないものだけ市・県に依存」が実に七一％。また、六三％が法が規定している「自己処理責任」について知っているとした。だが、実際には業者委託、自己搬入を含め全面的に他に処理を依存しているのが全体の七割と、意識と現実の間には大きなスレがあることがうかがえる。

この背景には「『事業所といえども一市民』といった社会的モラルの低さが指摘できる」（市衛生部）。しかも、製造業およびサービス業の二〇％強が「市・県処理」を当然視しているのが特徴的。サービス業で「自己の責任で処理する」とこたえたのはわずか三％にすぎなかった。

ただ、「有料は当然（あるいはやむなし）だが、受け入れ体制整備を（あるいは市で収集を）」などと、有料化を肯定しているのは六三％。事業所においてもゴミ問題が深刻化している証拠といえる。不法投棄の原因は一般家庭調査と同じく、「市民のマナーの悪さ」が圧倒的。しかし、「受け入れ施設がない」「処理したい時に施設が休みになっている」もかなり多い。

勿来で料理教室　いわき市勿来勤労青少年ホームの料理教室は、二十日午後六時から同ホームで。

処理ルールを確立

今後は排出量の制限も

同衛生部では「これまでの『歴史的経過』を無視できないが、今後は排出量を制限し、それを超えるものについては有料で収集するなどの処理ルールと、受け入れ施設・体制を整備する必要があるだろう」としている。

喜び合格までお預け

きょう中学校の卒業式

いわき市内四十中学校の卒業式は十四日午前、各校体育館などで一斉に行われ、五千六百七十二人が三年間共に親しんだ母校に別れを告げた。

このうち、市内八つの小・中併設校の一つ、内郷三中（竹田武雄校長）では、胸にリボンをつけた男子九人、女子七人の卒業生十六人が在校生や父兄、来賓の拍手に迎えられ、会場となった体育館に入場、午前十時から式が行われた。

卒業生は担任の先生から名前を呼ばれ、元気よく返事して一人ひとり登壇、竹田校長から卒業証書を受けた。このあと、竹田校長が「卒業という言葉はすべてのことを終えたわけではなく、この三年間は物の見方や考え方の基礎を固めたにすぎない。卒業後は三年間で学んだ事を踏み台として、苦しみに出会っても自分を見失わないよう努めてほしい」と、はなむけの言葉を贈った。

同中では、六人が一足早く社会人となり、残る十人が十六日の高校入試に臨むが、他の中学の進学希望者と同じく、"晴れの卒業"は入試の発表後となりそう。

【仰げば尊しを斉唱する卒業生達】

内高30年史を発刊

炭鉱からベッドタウンまで

炭鉱町内郷の青年学級を、働く青少年の教育の場として定時制（昼夜）五学級・二百六十人の内郷高校が敗戦後に誕生、今では全日制三十学級・千四百二十四人の県下で押しも押されもせぬ大規模校に育った、その「内高三十年史」が発刊された。

いわき抄

▼…小説やテレビドラマ、映画などで宇宙を舞台にストリーが展開していく内容のものが、近ごろ増えている。未知の世界に対するあこがれか、それとも壮大なスケールが青少年の心をゆさぶるのか、せせこましい現実とは違う宇宙という"無限"に挑戦するSFの魅力である。二十六日夕、いわき天文研究会が市文化センター屋上と、天文台で「惑星を見る会」を開くことになった。前もって申し込めば、無料で気軽に参加することが出来るということだ。

▼…私たちは近ごろ、夜空をゆっくりながめたこともないという人が多いと思う。勉強や仕事に追われているからだ。同日夕は五つの惑星が一度に肉眼でも見ることができるそうだが、こういう機会に夜空を楽しむのもおもしろい。惑星というのは太陽のまわりを一定の軌道に従って回っている天体で、地球もその中の一つである。水星、金星、火星、木星、土星など地球の兄弟星が一度に見られるというのも数十年に一度というチャンスである。各地で「空飛ぶ円盤」が話題になったが、"宇宙の神秘"は依然解明されていない部分が多い。七夕の夜もそうだが、ぜひ天気だけは良くしたいと思う。

世界の銘酒
輸入菓子
贈答品
酒有連の店
あわのや
平・大工町☎22-3311

信頼できる
メガネの専門店
福島県眼科医会
推奨店
大眼鏡の松本
いわき市平字二町目　電㊋3851

休館日ご案内
明日3月15日は全館休業させていただきます。
ヤン・ヤン
平ステーションビル

いわきの古刹　来迎寺

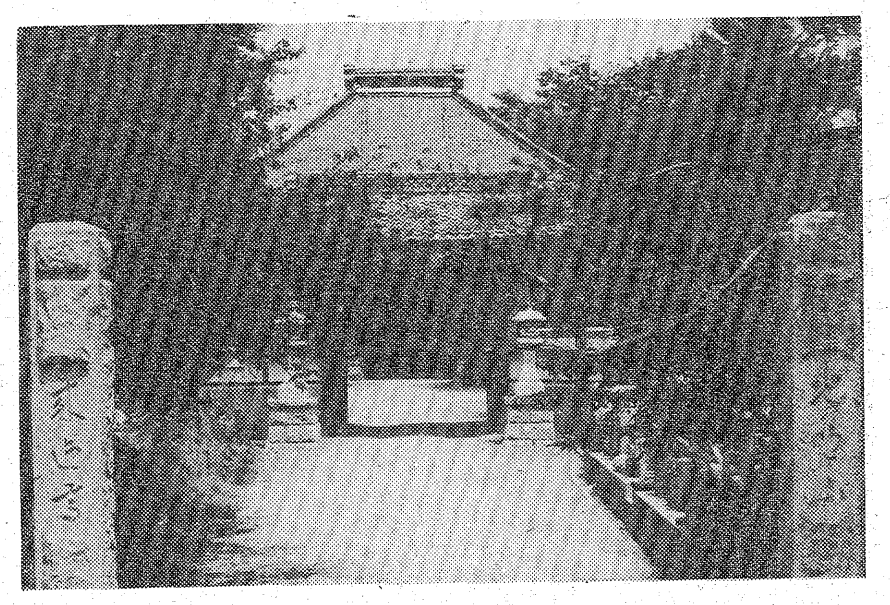

いわき市平下神谷字宿185

来迎寺は今から約450年（天文元年）前の開山であるがそれより250年後の天明年間、不慮の火災により本堂庫裏その他の施設を焼失、現在の本堂は寛政３年に上棟式を挙行し、天明の大凶作による幾多の障害を乗り越えて庫裏、山門、薬師堂などその他の施設の復元工事を完了し、落慶入仏式を挙げたのは、上棟式後13年を経た文化元年であったという。

寛政３年の上棟式の際の寄付芳名板は、今なお現存し寄付人名95名、寄付額は合計百六両三分二朱百文であった。山門も本堂も、さすがに堂々たるもので微動だにしない。

渡辺住宅工業株式会社　いわき市好間町下好間字渋井18　TEL・36－３５１１（代）

第一回日華親善剣道大会

学童1、青年2が渡台

いわき代表選手きまる

全日本剣道場連盟など主催の第一回日華親善青少年剣道大会は、今月二十九日、台湾・台北市で開かれ、全国から小学生、中学生、青年、壮年の剣士九十人が参加するが、いわき市内からは小学生一人、青年二人の三人が代表選手に選ばれた。

▽小名浜一小六年、志賀幸夫君（二）＝同市小名浜字下明神町四八運送業志賀英雄さん（四）の長男＝は三年生の時に剣道を始め、今では一級の腕前、磐城剣友会小名浜少年部のキャプテン。五年生の時はB組の、六年生になってA組の大将を務め、勝率は六割を超える。決め技は飛び込み胴と回し小手。志賀君は「正々堂々と恥ずかしくない試合をしてきます」と、毎日午前五時半から一時間の練習に汗を流している。同校剣道クラブを担当している梅原昭男教諭は「去年秋の防犯剣道大会では左手をケガしてギプスをはめていたのに、出させてくれとせがんだほど、根性のある子です。いい試合をして来てほしい」と激励している。

▽岡田清和さん（三）＝いわき市勿来町関田障子川二六の一、小名浜製錬＝勿来二中に入学し、一年から剣道を始めて、現在五段（二月二十六日の昇段で合格）。今回日華親善に選ばれたことは大変うれしく、剣道精神に恥じないよう、自分の実力を十分出し切って試合をしたい―と抱負を語った。

岡田さんは高校時代県総体に団体で二年連続出場して連続優勝、東北大会出場を果たしている。社会人となってからも県の三道大会（昨年）で個人の部優勝、県総体、近県剣道大会などでも活躍している。剣道でよかったことは"優勝"した時と、よい先輩にめぐり会えたこと。交際範囲が広くなり、自分自身のプラスになったことで、苦しいのは高校時代、剣道の精神"礼儀"を先輩から教えられたが、これが今では役に立っている。

▽西山博美さん（三）＝いわき市勿来町酒井小山下九二、十條製紙＝剣道を始めたのは勿来三小の四年生。これまで剣道をやって苦しかったことは、高校時代の"シゴキ"だが、これも休みがなかったこと。休みはテスト期間中と正月の三が日だけで、あとは竹刀を握っていた。しかし、卒業してからも先輩らと集まったり、仲間とジンギスカンなべなど"道"を通してのつながりは一番うれしい。これまで高校の時に東北大会連続出場、県大会準優勝（昨年）、六県大会などに出場するなど、岡田さんと並び、県内の若手のホープ。剣道は理屈でなく数多い練習だという信念で、毎日の練習を欠かしたことはなく、今回の親善大会でもがんばるという。

【日華親善出場の西山さん㊨と岡田さん㊧円内は少年代表の志賀幸夫君】

福島日野木材　ついに一時休業

20日ごろ　全従業員を解雇

いわき市泉町滝尻の福島日野木材株式会社（資本金四千九百五十万円、日野従三社長）は、長引く不況で経営が悪化したとして、二十日をメドに一時休業することになった。同社労組も会社側の一時休業案については「現状ではやむを得ない」とし、結局同案に合意した。なお、同社では景気回復を待って操業を再開したい、と話しているが、従業員は一時休業に伴って四十三人全員が解雇される。

同社は日野木材（本社・東京都）の子会社として四十六年三月二十四日に創立、合板の半製品ともいえる単板（ベニヤ板）を製造してきたが、四十八年十月の石油ショックを契機に、受注が落ち込み経営が悪化、これ以上経営を維持できない状態に陥ってしまった。同社の決算は三月だが、五十一年決算では、企業努力で辛うじて百七十万円の利益を出したものの、今期は赤字に転落することが明らかとなった。

一方、同社持ち株の九〇％を占める日野木材も、合板の需要減から経営内容も厳しい状態にあり、このため今月はじめには経営立て直しをはかる合理化策を打ち出し、人員整理なども行った。福島日野も同社の合理化策の一環とし、一時休業することになったもの。

福島日野の話によると、十三日、労組に二十日をメドに一時休業する提案をしたが、これに対し労組は、会社の現状を理解し、「不服ではあるがやむを得ない」として同提案に合意。

一時休業といっても、全従業員は解雇される。これに伴って未払い賃金、退職金、解雇予告手当など、従業員に支払わなければならない金銭は三十日に支払うという。

平工が堂々の優勝

県高校選抜卓球大会

第一回県高校選抜卓球大会（県卓球協会主催）は十二日、郡山市・郡山総合体育館で開かれ、男子の部で平工が優勝した。

同大会には各地区代表一校のほか、推薦一の合わせて男女十五チームが参加した。いわき市からは男子・磐城、平工（推薦）、女子・磐女の三チームが出場。磐城は準決勝、磐女は一回戦で敗退したものの、平工は昨秋の新人戦に続き、団体二連勝。

いわき勢の成績は次の通り。

◇男子▽一回戦

平　工　4－0　田　村
磐　城　4－0　喜多方工

▽準決勝

平　工　4－2　県　福　工
喜多方工　4－0　磐　城

▽決勝

平　工　4－1　喜多方工

◇女子▽一回戦

郡　山　女　4－1　磐　女

あす平で心配ごと相談　いわき市社会福祉協議会内平心配ごと相談所は十五日午前十時から。

2軒の玄関をかすめ壊す

飲酒運転男を逮捕

いわき中央署は十四日午前一時すぎ、いわき市内郷宮町町田七八土建業菊地敏雄（五）を酒酔い運転と建造物損壊の現行犯で逮捕した。

菊地は同時刻ごろ、酒に酔って普通ライトバンを運転、同町蛭子一六地内の市道で、ハンドル操作を誤り、近くの無職鈴木重好さん（五七）方玄関をかすめ、玄関の柱や雨戸二枚を壊し、さらに隣の同鈴木房男さん（六四）方玄関わきに突っ込んで止まった。

オールクレハ駅伝

合成が初優勝　東京チームも初参加

いわき市錦町・呉羽化学錦工場主催の、第十七回オールクレハ駅伝大会は十二日午前十一時、呉羽化学正門前スタートで実施、十六区間二十六・三キロで競った。この結果、合成部が一時間二十二分五十四秒で二位油石部に五十三秒の差をつけて優勝した。

オールクレハ駅伝大会は同社の合成や研究、電解など各部代表選手をはじめ、関連会社の呉羽建設や呉羽化工機、呉羽運輸・業務、呉羽プラスチック（石岡）、本社の東京チームも初出場するなど二十五チームが参加した。またコースは昨年九月の台風で勿来給食センター近くの橋が流失したため、沼部橋コースに変更された。江栗交差点～沼部橋～田人町井戸沢～下小川橋～川部小前～山玉浄水場～瀬戸町～勿来町白米の二十六・三キロ、十六区間。

コースの途中や選手交代地点には各部や事業所、家族の応援者が小旗を振り盛んに声援していたほか「電解、医薬ガンバレ」「ここらでラストスパート」などにぎやかだった。

成績は次の通り。

▽①合成②油石③技術④医薬⑤研究⑥電解

【オールクレハ駅伝大会】

会と催し

15日

【平市民会館】▽共栄企画展示会、碁盤掛軸展示会、商工課作業（9時）▽フジカラー福島中央現像所試験（9時30分）▽きもの着付け指導（18時30分）

【磐城体育センター】▽詩吟サークル、磐城地区職員連絡会（13時）

【常磐公民館】▽常青協会議、ペン字サークル、書道サークル、県青友の会（18時）

【ことぶき会館・いわき民報ビル】▽カネボウ化粧品初級講座（9時）▽表千家茶道・池坊華道教室（10時）▽ヤマハ原付免許講習会（18時）

【しゃくなげ会館】▽福島高専電気工学科謝恩会（18時）▽松村高等看護学院卒業式及び謝恩会（19時）

【草野美術ホール】▽カワイ体育教室（14時）

【いわき産業会館】▽みけし洗い講習会（9時）▽労働大学講座（18時）

【文化センター】▽翠会例会、体操教室例会（9時）▽おかあさんコーラス例会（10時）▽民謡楽友会例会（13時）▽スイングユニット例会、みづゑ会例会、男声合唱例会（18時）

あすの停電

▼平地区＝（9時～12時）下平窪字曲田、中塩字沖、松山

天気予報

【玉半提供㉓九五九一】

（小名浜測候所調べ）

【今夜、明日】北西の風、晴れ時々曇りで、山沿いは小雪。

【海上】今夜、明日とも多少波。

【気温】▽13日＝最低氷点下2・3度（平年0・9度）最高9・6度（同10・1度）

（異常乾燥注意報継続中）

あすの暦

3月15日（水）

旧暦	2月	7	日引	48	
六曜	友	5	・	43	
日出	17	9	・	32	
日入	23	6	・	43	
月出		20	・	52	
月入		0	・	14	
満潮		13	・	51	
干潮			・	52	

母菊池トミは三月十三日午前八時四十八分心筋硬塞のため七十九歳で永眠いたしました　ここに生前のご厚誼を深謝し謹んでお知らせ申し上げます
追って葬儀は三月十六日午後一時自宅を出棺いたします
昭和五十三年三月十四日
いわき市平下荒川字南作六五の七
喪主　菊池豊重
外親類　一同

母高瀬キンは病気療養中のところ三月十三日午前九時三十七分八十歳で永眠いたしました　ここに生前のご厚誼を深謝し謹んでお知らせ申し上げます
追って葬儀は三月十六日午後一時自宅を出棺いたします
昭和五十三年三月十四日
いわき市四倉町字梅ケ丘二九
喪主　高瀬友夫
親類代表　根本正明
佐藤多喜子
増田治一
渡辺ハル
外親類　一同

当社代表社員根本久元殿ご母堂 水野谷キン 殿は病気療養中のところ三月十三日午後七時四十五分七十七歳で永眠されました　ここに生前のご厚誼を深謝し謹んでお知らせ申し上げます
追って葬儀は三月十六日午後一時いわき市大久町大久字新屋敷一一の自宅を出棺いたします
昭和五十三年三月十四日
いわき市平字長橋町四六
菓子商屋　根本商店
いわき市好間町下好間字叶田六八
合名会社　盛光社自動車工業

市民の夕刊　いわき民報

JOKO・LETTER®
ふるさと「いわき」のご案内は、観光バイヤーで。

スカイブルーの観光バイヤーは、ご家族、小グループにご好評をいただいております。
※詳しくは下記へお問い合わせください
みなさまの…
常交タクシー
本社☎(23)2343(代)・松ケ岡(営)☎(74)3410・神谷(営)☎(34)3214
しあわせひろげる常交グループ

水曜日の焼きたてパンをどうぞ！
松月堂
ふっくら
ふっくら
できたてです！

フレッシュ・ベーカリー
ポアソル
本店／いわき市平銀座　松月堂　☎平(23)1551
平駅ビル店・大黒屋店・イトーヨーカドー店・小名浜店・ヨークベニマル小名浜店・植田店・植田SC店・湯本店

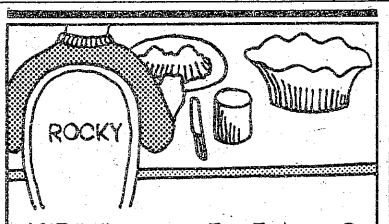

浜通り唯一のパノラマラインへのドライブに、お気軽にお立ち寄り下さい。　疲労運動は事故のもと
おいしいCOFFEEをどうぞ
当店自慢の鉄板焼き、ハンバーグ等豊富なメニューで
皆様のおいでをお待ち申し上げます。
効外レストラン　ロッキー
常磐ハワイアンセンター通り　電㊸6815

マイクロフィルム
トーホー事務機
☎〇二四六㉓一〇〇一

《蛇の目すしの日》
今週は16日(木)
あす15日(水)はお休み
させていただきます
●並　1人前　450円
●中　1人前　700円
のりまき　かっぱまき
梅　巻　なっとう巻
おしんこ巻　各1本60円
寿司専門店
蛇の目寿司
平・三田小路　電74―3283

スナック華屋木
平・田町
☎㉒二九三二

越
フジコシ
あすはつぎの品が特売です
●子ももちししゃも(10尾1パック)　七八円
●お刺身用かつお(半身)　四八〇円
●ピーマン(1袋)　六八円
●ララナプキンデラックス(テープつき)　九八円
●磁気ネックレス　四九八〇円
●豚モモ肉(400g～600g)　一八円
●紅文いか塩辛　二六八円
●理研和風出し(2コ)　二一五円
●アヲハタみかん(4号缶)　九八円
（さんわ店・相馬店のぞく）

病害虫防除は成功したが

米は前年よりやや不作

品質も下位等級多い

県いわき農業改良普及所は、いわき市内稲作の五十二年度病害虫発生状況結果をまとめたが、水稲の生育を大きく左右する葉・穂イモチ病の発生が以外に少なかったことがわかった。しかし、コメの収量はそれほどではなく、不作年の五十一年をやや下回る結果となり、関係者は「どうして増収に結びつかなかったのか」と首をかしげる。

病害虫別に見ると、葉イモチ病の初発生は平年よりやや早い六月十五日だったが、防除の徹底などもあり発生面積は三和、川前など山間部、それに平、草野、下高久などの平たん部が平年をやや上回った程度で全面的には少なかった。穂イモチ病は発生を未然に防ごうとヘリコプターによる大掛かりな空中防除を行ったのが奏功し、ほとんど発生しなかったという。

出穂期をピークに発生し、穂の葉を斑点模様に枯らしてしまう紋枯病の被害面積だけは、平年をやや上回り、ピーク時の九月二十日には全作付面積の約一二%に当たる八百二十五㌶に及んだ。勿来、三和、大久を中心に全域に発生したものの被害程度は少だった。しかしその後の防除で駆除、このため稲の生育が若干遅れた程度で実害はなかった。

その他、イネドロオイムシ、ツマグロヨコバイ、ウンカ類の発生もほとんど見られなかった。こうしたことからも減収に結びつく材料は見当たらず、それに気象条件も一時的には冷夏に見舞われたが、稲の生育に大きな影響を及ぼすほどではなかった。しかし、現実には収量も落ち込み、福島食糧事務所いわき支所の政府買い入れ米の検査結果でも米質は平年を下回り、下位等級が目立った。

千寿荘で踊りの慰問大会

岩井流美澄会

第三回舞踊岩井流美澄会社中（岩井美澄代表）は十二日午前九時半から、いわき市高倉町・老人ホーム千寿荘を慰問し、おじいちゃん、おばあちゃんと楽しく一日を過ごした。

美澄会メンバーは「花笠音頭」やめでたい「鶴亀」、子供達で踊る「さくら道成寺」をはじめ「俵星玄蕃」などを華やかに踊り、おじいちゃんやおばあちゃんを喜ばせた。

【千寿荘を慰問した岩井流美澄会社中】

特に子供達の踊りには孫を見ているようだと盛んに拍手が起こり、全員で踊った「相馬盆唄」では踊りのほか、のど自慢の歌も飛び出すにぎやかさだった。

国道49号線の起点はどこ？

平消防署前の角

国道6号線内

□…東京都と大阪府を結ぶ国道1号線の起点が日本橋であることはよく知られているが、では、いわき市と新潟市とを結ぶ49号線の起点は？

□…「長橋交差点」と思いがちだが、これが実は平字十五町目の平消防署前交差点。つまり、長橋～十五町目区間一・二㌔がは6号線であり49号線でもある訳で、遺例として若い数字の6号線とされている。

□…磐城国道工事事務所の説明によると「一応は〝マチの中心地〟からということです。まあ、岩沼～仙台区間が6号線（東京～福島～青森）と4号（東京～福島～青森）にダブっているのと同じケースです。長橋の方は同じ〝き点〟でも分岐点になりますね」とのこと。

【平消防署前交差点6号にある49号線の起点標識＝手前】

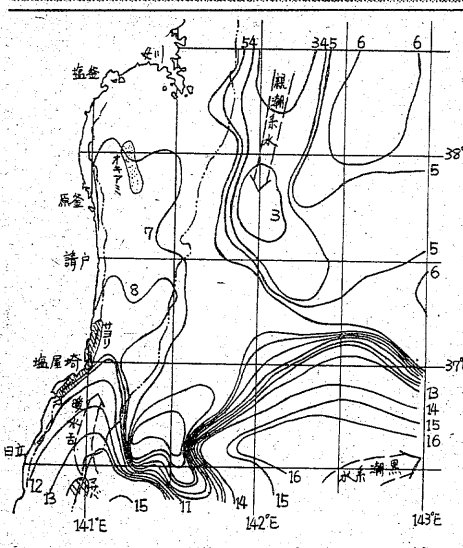

漁海況速報

オキアミ今期初水揚げ

新地

【海況】黒潮は北緯三六・五度、東経一四三度付近を東流しているとみられる。暖水舌は、茨城県北沿岸で北～北北東に張り出し、先端は塩屋埼沖約九㌔付近にあり、先週と同程度の強さを保持している。

親潮沿岸分枝に連なる親潮系水は、本県海域を幅広く覆い、金華山東方及び県北沖九十二～百十㌔付近には二度台、茨城県北沖五十五～七十四㌔付近には四度台の冷水域が認められる。

過去五カ年同期と比べると、北緯三七度以南の暖水舌、黒潮系水の勢力は四十九、五十一年より弱く、四十八年並である。一方、親潮系水の広がりは最も広く、中心水温は四十九年に次いで低い。

【漁況】マイワシ、マサバの漁場は茨城県中部以南に南下した模様。

オキアミ＝今期初めて新地港に水揚げされた。漁場は新地沖二十四～二十六㌔付近から、鵜ノ尾埼沖二十六㌔付近で四～八隻操業し一隻一～三㌧の漁となっている。（10日・県水試調べ）

商店街

源次寿し＝平上荒川字砂屋戸の臨時休業『源次寿し』では、15日臨時休業。

マリーナプレゼント＝小名浜字上町二一、カッティングサロン・マリーナは4月15日までスプリングプレゼントセール。

カナリおめでとうセール＝小名浜ファミリー五番街カナリは4月10日まで入進学就職おめでとうセール。

スマイル運動コンテスト＝小名浜名店街は4月9日までニコニコ運動コンテスト。抽せんで50人の方に記念品進呈。

小松でセール＝平大通りのカバン・ハンドバッグの『小松』では、4月9日までご入学おめでとうセール。

シルクロード＝平字南町ホテル東洋ビル2階に16日オープン喫茶レストラン『シルク・ロード』が16日オープン。電二一三九二八番。

求人案内

11日現在 平職安調べ

【県外】◇男子▽土工10 東京 18～55歳 十三万円▽伸線工2 同 18～35歳 八万三千～十一万三千円▽用務係1 伊豆 40～50歳 八万五千円▽型枠大工5 松戸 20～50歳 二十二万五千円▽舗装工5 千葉 20～60歳 十三万七千～十四万五千六百円▽営業3 北茨城 20～40歳 十万～十八万円

◇女子▽食品製造1 豊橋 18～55歳 五万五千～六万五千六百円▽縫製工1 東京 16～30歳 六万～十二万円▽包装工2 同 15～22歳 六万三千～八万八千円▽一般事務2 同 18～30歳 八万五千～十一万円▽寮母2 横浜 18～35歳 九万六千～十六万円▽福祉家政員1 同 同 八万六千～十三万九千円▽組立工1 藤沢 16～20歳 七万～八万七千円▽レジ係 松戸 16～30歳 七万九千～十万円

【県内】◇男子▽理容師2 郡山 18～30歳 十万～十八万円

100貨店

夕飯がすんで、テレビをのぞいていると、野良ネコどもが妙にハナにかかった声を出し合って春の狂奏曲をかなで始める。はじめのうちは、やっぱり春めいてきたのか、と大して気にもかけないでいるが、だんだんうるさくなってくる◆このところ三寒四温か寒さが冬に戻って、ぱったりネコの狂奏曲が絶えてしまったが、少し暖かくなってきたな、と思うと正直なもので、また始まる。それに、近ごろの野良ネコは、残飯を捨てたポリ容器を倒して、中身をあさる。一時は野犬かとばかり思い込んでいたが、野良ネコも力持ちになったようだ。かわいい声にだまされて、まさか、容器を倒すなんて出来はしまいと思っていたが、戸をあけて侵入するネコをみて、なるほどと思ったものである◆開高健（作家）のエッセーのなかに、ネコのことを書いたのがあった。彼は無類のネコ好きで、身辺にネコを絶やしたことがなく、家じゅうがネコ臭くなり、枕にまで異臭がしみついたけれど決して気にならないというほど。それだけに、ネコをとらえる目のたしかさに感心したものである。それはネコと女とを重ねて表現したものである◆「フランス女そのものが昔からネコにたとえられてきた。優雅で、賢く、お洒落。目の色を変えないで人の心を見抜き、愛ぎすにはいられないけれど、けっして独立を失うことなく、どんなにお屋敷でぜいたくに飼われても永遠に野獣であることをやめない。風のように気まぐれで、火のようにあたたかい。怠けもののくせに走ったとなると影のようにすばしっこい。チリひとつでもいらいらと気になる。お洒落のくせに恋に狂ったとなると泥まみれ、傷だらけ、執拗、果敢」◆昔からネコは人に飼われるのじゃなく家に飼われるというが、浮浪者も多くなった。（龍人）

天保悪の花（57）

南原幹雄 作　石井三春 画

二度づとめ（八）

今日も、直次郎は、日暮れちかくから賭場へ足をむけた。

賭場は両国・米沢町の料理屋のはなれ座敷をかりきっておこなわれていた。

胴元は、榊の源三といい、地元で大黒の左文次と張りあっている貸元である。

直次郎は料理屋の裏口へまわった。そのあたりに若い者が二人、それとなくあたりに気をくばっていた。手先、岡っ引を警戒している見張りである。

料理屋をかりて賭場をひらくときは、地元の岡っ引へいちおうあいさつをとおして、お目こぼしにあずかるのだが、ときには縄張ちがいの岡っ引や手先などがふみこんでくるのを警戒して見張りをたてるのだ。

『やっているかい』

直次郎が声をかけると、

『へい、もうみなさんおあつまりになって、ぼちぼち札をまいておりやす』

なじみの若い者で、直次郎の案内にたとうとした。

『わかっているから、案内はいらねえよ』

気さくに言って、直次郎ははなれ座敷へむかった。

『片岡さま、ようこそ』

『おいでなさいまし』

ここの賭場でも、直次郎はいい顔だった。大場にうなずいて、直次郎は盆ゴザについた。

盆ゴザには、花札がまかれている。中年の札まきがあざやかな手さばきで花札をきっているのだ。

アトサキといわれるかんたんな勝負だ。札を交互に三枚すつまいて、アトサキどちらかに賭けるのだ。

かんたんなだけに勝負がはやい。

『アトないか、アトないか。アトサキそろいました』

札まきの声で、花札がめくられて勝負がきまる。

直次郎はアトサキ気ままに張って、取ったり取られたりをつづけたが、時間がたつとともに張りかたが荒っぽくなり、みるみるうちに駒をくずしていった。

『片岡の兄貴、ちかごろほうぼうの賭場で噂をききやすが』

『そうかい。噂がたっているかね』

『みごとな張りっぷり、勝っても負けても小気味のいい、胸のすく博打だって評判でございます』

『なに、それほどでもねえだろうさ』

『そんな噂、評判は、賭場から賭場へとすぐにつたわるもんですよ』

きれいな博打は金にはならない。どうせあぶく銭とおもって賭けるから、一晩で三十両四十両することもざらである。

こんな博打をうっていたひには、二百両もの金も、そうながもちするわけがない。さすがに、ちかごろでは二百両も底をつきかかっていた。

けれども気っぷのいい勝負が身についてしまって、直次郎はこせこせした博打はうつ気がしなかった。

お引き受けします！
PR 広報企画 美術印刷
はましんは情報サービスを通して
未来を見つめ続けています。
はましん企画KK KKはましん印刷
いわき市平下荒川字藤訪下17 ☎23—3488

OHTSU TIRES RADIAL Thoroughbred
●ローンもお取り扱いいたします
コンチネンタル（西独） ファイヤストーン（米）
オーツタイヤ福島県代理店
株式会社 日新ゴム商会 平字五町目☎74—2978

小鳥は平和のシンボル
『春』 ペットたちの季節です
かわいいペットたちがお客様のご来店をお待ちしています
▶高価なペットはローンをご利用になれます
ペットのコンサルタント 橋本小鳥店
・本店 いわき市平字中町 ☎74—4013 ・大黒屋店 大黒屋デパート6F

ちょっぷ
メーカークレジット
3回払い～20回払い
カメラ月販（株）加盟店 カシノ写真店 平・中町・大黒屋近く TEL・74—7557

活魚料理
すなっく 酒場
うさみ
平・紅小路
☎74—6076

☆…それは秘密です!!…☆

福島中央・夜7・30

号泣!!母娘劇的対面・池上季実子涙の愛情告白

仙台市民会館での公開録画。今日のゲストは、橋幸夫と池上季実子。

橋は、十年ぶりにボクシングを教え、共に練習をした親友と。

池上は、スカートをまくられ、泣かされながらも好きだったクラス一のガキ大将と、七年ぶりの対面。

スペシャルゲストの楠トシエは、昭和二十三～二十四年、アルバイトで静岡県清水市の「栄寿座」で歌っていた。そのステージ衣装の一対面。

☆…銭形平次…☆

狙われた女

～福島・夜10・00～

左から永島暎子　香山美子

第一号を作ってくれた洋服屋宮川隆司（61）さんと、二十八年ぶりに対面。

平次（大川橋蔵）の面前で、暗やみから暴走してきた大八車があたり、若い娘が倒れた。何者かが娘の命をねらったのだ。幸い軽傷ですんだが、そのショックで、その娘お妙（永島暎子）は記憶を失ってしまった。行きがかり上、平次はお妙を自宅に連れ帰った。それからもお妙の身辺には、命の危険を感じるような変事がひんぴんとして起こった。お妙の記憶は依然として回復しなかった……。

身元を知るよすがに、江戸市中をお妙と歩き回る平次の日課が始まった。お妙が両替商「和泉屋」の前でかすかな反応を示すのを、平次は見逃さなかった。

☆…野　望…☆

福島中央・夜10・00

運命の証言

日本国政府をも巻き込んだ矢島商事とリトニア共和国の、地下鉄建設にからむ疑獄事件は、次第に黒い霧が晴れ始めた。リトニア共和国に軍事クーデターが発生し、元大統領が同国の委員会の査問を受け、その中で、地下鉄建設にからんで矢島商事から多額のリベートを受けとったことをしゃべったのだ。日本中がこのニュースでわき返っているころ、ヨーロッパから帰国した奈美（三田佳子）と矢島商事の元常務・野川（高橋昌也）は、ホテルの部屋で人目を避ける生活をしていた。奈美は氏家（天知茂）の手にも、矢島（山形勲）の手にも野川を渡さないと決心していた。

そのころ氏家は、殺人犯として指名手配を受ける身ながら、黒井（左とん平）とともに野川の行方を必死になって追っていた。その黒井は、ひょんなことで奈美を発見。しかし、刑事が尾行していたのだ。黒井はその刑事の尾行をまいて、奈美と野川をホテルから連れ出すことにまんまと成功。氏家の隠れ家である倉庫に連れてきてしまったのだ。

【奈美と野川は氏家の隠れ家に連れて来られたが……】

今夜の番組

Coffee & Pub 北欧館　平・田町 大貞ビル

NHKテレビ　☆印は白黒

- 6・05　笛吹童子「大団円」
- 20　「寒い朝」
- 40　きょうの福島▽N▽生活情報▽天
- 7・00　N◇27NHKガイド
- 30　NHK特派員報告「保革逆転なるか」～フランス総選挙第1回投票終わる～
- 8・00　大草原の小さな家「兵士の帰還」
- 9・00　N・C9　勝部領樹　福島幸雄　若月純子
- 40　「凶水系」森本誠一・原作　倍賞美津子　勝呂誉　垂水悟郎
- 10・00　N解説
- 15　教える「斎藤喜博の教育行脚」語り手・福島俊夫アナ
- 11・00　ふるさとのアルバム「東海道の面影」～大井川～
- 10　N◇25ローカルN天

NHK教育　☆印は白黒

- 6・00　技能講座　オーディオ入門「オーディオへの招待」
- 30　バイオリンのおけいこ「メヌエット　ト長調」バッハ「金婚式」マリ
- 7・00　英語会話Ⅰ
- 30　NHK文化シリーズ「現代社会のしくみ十年功序列」～タテ社会再考～
- 8・15　テレビコンサート①交響曲 第7番　イ長調　作品92　ベートーベン②ピチカート・ポルカ　シュトラウス
- 9・00　きょうの料理「変わりくし揚げ」
- 25　名曲アルバム
- 30　通信高校講座「小説物語」十万両の借金証文～高遠藩～
- 10・00　通信高校講座　英語A
- 30　通信高校講座　日本史「室町幕府」
- 11・00　ドイツ語講座「運れて行く」

福島テレビ　☆印は白黒

- 6・00　FTVテレポート
- 30　JNNNコープ
- 55　あしたのあなた
- 7・00　飛べ!孫悟空　ピンクレディー　ドリフターズ　あのねのねほか
- 30　ぴったしカン・カン「ガンバレ老年合唱団!▽犬山名物、猿の朝知恵」コント55号
- 8・00　おおヒバリ!「輝け!ワースト・スリー」北大路欣也　古谷一行　島田陽子　高橋洋子　秋野暢子　山田隆夫ほか
- 9・00　「晴れのち晴れ」山岡久乃　千秋実　西田敏行　黒沢年男　坂口良子　井上純一　草笛光子　赤木春恵ほか
- 10・00　銭形平次「狙われた女」大川橋蔵　香山美子　林家珍平　永島暎子　剣持伴紀　遠藤太津朗
- 11・00　N◇15プロ野球N
- 50　<新>「地上最強の美女たち!チャーリーズ・エンジェル」

福島中央テレビ　☆印は白黒

- 6・00　立体アニメ・家なき子「パリの親友マチヤ」
- 30　ジャストN
- 50　FCTN
- 7・00　スターアクション!「強力援軍!岡田真澄・中条きよし大活躍」
- 30　それは秘密です!!▽号泣!!母娘劇的対面▽池上季実子涙の愛情告白
- 8・00　新五捕物帳「泣くな夜あけのはぐれ鳥」杉良太郎　有島一郎　岡本信人　鈴木ヤスシ　松本留美　酒井修ほか
- 9・00　江戸の鷹「凶弾!復讐の女豹」三船敏郎　田中健　坂上二郎　田中邦衛　かたせ梨乃　中谷一郎　菅貫太郎ほか
- 10・00　野望「運命の証言」天知茂　三田佳子　山形勲　左とん平　高橋昌也　内藤武敏　佐々木孝丸　滝田裕介ほか
- 11・00　きょうの出来事
- 15　11PM
- 12・25　スミスファミリー

NHK第1　1340KC

- 6・05　N解説
- 15　午後のロータリー　リクエストコーナー
- 40　じょうずな話し方「ことばと人間関係」
- 7・15　Nリポート
- 57　NHKガイド
- 8・05　民謡の旅一湖国の夢旅一「子守唄」「田植唄」「糸引唄」「地曳網引唄」「大津絵」ほか
- 9・05　邦楽ジョッキー～スポーツの話～「一本刀土俵入り」「土俵の砂つけ」ほかDJ・尾上辰之助
- 30　健康百話「リューマチをさぐる」
- 10・20　若いこだま（歌と話）矢野顕子
- 11・05　夢のハーモニー「君住む街角」「素敵じゃない」「スペインの雨」「何か起りそう」「恋は永遠に」「あの娘に慣れた」ほか（演奏）オスカー・ピーターソン・トリオ
- 55　N◇58　ローカルN天

NHK第2　1540KC

- 6・00　そろばん教室「3級のかけ算標準問題」
- 20　基礎英語　小島義郎
- 40　続基礎英語　安田一郎
- 7・00　カレントトピックスN　高良与市
- 15　英語会話　東後勝明
- 30　中学生の勉強室「社会科」一地理一寺沢正巳
- 8・00　通信高校講座　数学Ⅰ（第1部）松田淳一
- 20　通信高校講座　数学Ⅰ（第2部）淀繁弘
- 40　通信高校講座　数学ⅡA　五十嵐陟
- 9・00　通信高校講座　地理B　福島達夫
- 20　通信高校講座　家庭一般　高部和子
- 40　通信高校講座　政治・経済　岡野照
- 10・20　通信高校講座　現国　大河原忠蔵
- 40　通信高校講座　現国　大河原忠蔵
- 11・00　スペイン語講座
- 20　中国語講座
- 40　フランス語講座

ラジオ福島　1060KC

- 6・00　Nハイライト
- 15　Nデスクから
- 20　お帰りなさいあなた
- 25　おばあさんの知恵袋
- 30　ふるさと人間ばなし
- 40　長島茂雄のガッツ対談
- 50　入・進学・就職おめでとう総額百万円プレゼント
- 7・00　RFCファミリースタジオ<出前電話リクエスト>受付電話（0245）35－2151
- 9・20　フォースペシャリスト夜のヒット歌謡
- 30　とび出せ全国DJ諸君
- 40　ビクター・ミュージック・カレンダー
- 50　セミナー・オブ・トーキョー
- 10・00　ポップスNO・1　DJ・土居まさる
- 30　MU・ハイフォニック～この春話題の映画を集めて～
- 11・00　たむたむたいむ
- 10　イレブンフォーユー
- 15　おしゃべりタウン

FM放送　☆印はステレオ

- 6・00☆夕べの広場<ディスクジョッキー>
- 7・15☆サウンド・オブ・ポップス<オールディーズ・ヒット・パレード>パサディナのおばあちゃん　ワイプ・アウト　ロッキン・ロビン　ミスター・マンディーほか
- 8・05☆FMコンサート<ポピュラーパレード>～メレ・ハワイ～バラのレイ　星のレイに　カウマカピリ　トーク・ウィズ・ミー・ワイキキ　カイマナ・ヒラ　百合の花　カネオペ・フラ
- 10・20☆世界の民族音楽　アルメニア教会の四旬節の音楽　話・小泉文夫
- 11・05　バッハ聴かせます<バッハ・イン・パレス>～王さまとバッハ～話・神津善行　管弦楽組曲　第2番　ロ短調　BWV・1067から「ポロネーズ」「バディヌリ」ほか

東京チャンネル12

- 6・00　すずのへいたい
- 15　とうきょう手帳
- 20　まんがスパンキー
- 26　キッド・ボックス
- 41　セレクトコーナー
- 45　マンガのくに
- 7・15　パーパ・パパ
- 23　早射ちマック
- 30　超スーパーカー・ガッタイガー
- 8・00　ピンク・ショック!
- 9・00　映「恐怖の性!キャサリン」～エロスの残酷な饗宴～
- 10・30　ドキュメント人生の劇場
- 11・00　夜のチャーム・ポーズ
- 05　日立サウンドブレイク

フジテレビ

- 6・00　あしたのジョー「男の世界」
- 30　FNNN
- 7・00　サザエさん
- 30　クイズ・グランプリ
- 45　スター千一夜
- 8・00　オールスター爆笑日本昔ばなし
- 9・30　ミュージックフェア'78　布施明　紙ふうせん
- 10・00　「炎の家・愛は二度生れる」浜木綿子　植木等　音無美紀子ほか
- 11・00　FNNN レポート
- 15　プロ野球N
- 50　今日の視点
- 55　スパイ大作戦

TBSテレビ

- 6・00　テレポートTBS
- 30　Nコープ
- 7・00　飛べ!孫悟空　ピンクレディー　あのねのね
- 30　ぴったしカン・カン
- 8・00　おおヒバリ!「輝け!ワースト・スリー」北大路欣也　古谷一行　島田陽子　高橋洋子ほか
- 9・00　「晴れのち晴れ」山岡久乃　千秋実　西田敏行　黒沢年男ほか
- 10・00　刑事スタスキー&ハッチ「現金輸送車強盗団」ポール・マイケル・グレーザーほか
- 11・00　N◇25スポーツN
- 30　ペイトンプレイス

テレビ朝日

- 6・00　超電磁ロボ・コンバトラーV
- 30　Nレーダー
- 7・00　<新>宇宙海賊キャプテンハーロック
- 30　女王陛下のプティ・アンジェ▽古城の怪事件
- 8・00　お手々つないで「帰ってきたかぐや姫!」森繁久彌　小川真由美　芦屋雁之助ほか
- 9・00　江戸の鷹「凶弾!復讐の女豹」三船敏郎　田中健　坂上二郎　かたせ梨乃　中谷一郎
- 10・00　プロポーズ大作戦　ゲスト・松本ちえこ
- 11・10　大相撲ダイジェスト

日本テレビ

- 6・00　元祖天才バカボン
- 30　ジャストN天
- 7・00　スターアクション!
- 30　それは秘密です!!▽号泣!!母娘劇的対面▽池上季実子涙の愛情告白
- 8・00　新五捕物帳「泣くな夜あけのはぐれ鳥」杉良太郎　有島一郎　岡本信人　都家かつ江
- 9・00　大都会Ⅱ「射殺命令」渡哲也　石原裕次郎　松田優作　丘みつ子ほか
- 0・00　「いのちの絶唱」大原麗子　国広富之　中尾彬　山形勲
- 11・00　きょうの出来事
- 15　11PM

うどんすき　茶そば
季節料理　能ぞわ　平・白銀町　☎74－2836

工事部営業ご案内　③
■波形スレート工事　（浅野スレート特約店）
■タイル工事　（クラウン　ダントウ）
■床タイル工事　（ニットータイル）
■軽量天井下地工事　（三洋工業特約店）
■ALC工事　（イトン工業特約店）
■セントラルヒーティング設備一式
その他建築工事に関するご用命は
OSK 恩川産業株式会社　いわき市平塩字塩向10　電㉔4117代

ホテル いわき　全館冷暖房　バストイレ　駐車場完備　☎㉑4433代
総合衣料品卸　※イギン礼服　※ゲンゼ肌着　※高原シャツ　超肥満体まで各サイズ　デザイン豊富　TEL・23－2813代
箱崎商事株式会社　いわき市平字白銀町14

干やなぎ・うにの缶詰　生鮮珍味
◆御贈答、おみやげに　全国地方発送承ります
丸市商店　いわき市平字四町目　でんわ74－2213

お利息1万円で1日20円　健保証のみで　30万円迄ご融資

愛川欽也
ご融資条件
●資格＝お勤めの方で健康保険証ご持参の方、男女問いません。
●ご融資額＝1万円から30万円まで。
●お利息＝10,000円で1日20円、1ケ月（30日）で600円　但し日数計算の後払い
●ご返済方法＝ご融資の日から2年以内に一括返済又は分割返済の自由選択
●奥様ローン＝ご主人の健康保険証をご持参下さい　15万円までご融資します。
●営業A.M9：30～P.M6：00（土・日祝休）
■全国65支店ネット　■JCFA会員
いいローンをつくります　プロミス LOANS
いわき支店　☎21－2311　平大通りネモト3・SUNビル2F

第50回 選抜高校野球大会

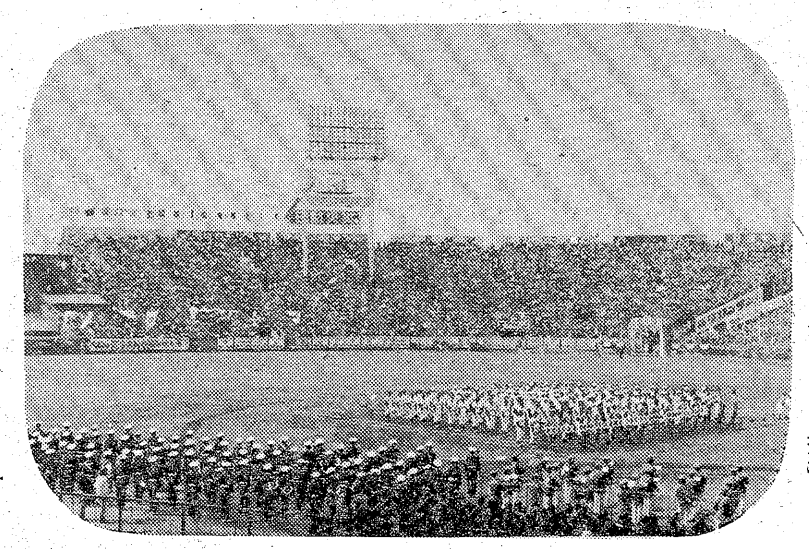

【昨年第49回の選抜高校野球入場式】

放送スケジュール決まる

「春はセンバツから……」。ことし五十回を迎える"選抜高校野球大会"は、二十七日から十日間、甲子園球場で開催されるが、NHKでは総合、教育、ラジオ第一の三波を使った有機的な編成で、熱戦の模様を伝える。

ことしは半世紀という輝かしい歴史と、伝統にいろどられた記念大会。

放送も昭和三年第五回大会で、ラジオの電波に乗ってからちょうど五十年目。

中継は記念大会のふんい気をもりあげるため、随所に趣向をこらす。

まず開会式当日は、総合テレビ午前八時四十分から、興奮高まる開会式を前にして、高校野球の放送解説でおなじみの山本英一郎、光沢毅、松永怜一、池西増夫の四氏に、「センバツの思い出」をきく。

大正十三年、名古屋市郊外山本球場で、"和歌山中"対"高松商"戦で幕をあけたこの大会は、翌十四年から舞台を新設された甲子園球場に移し、戦争による五年間の中断をはさんで今年で五十回。永い歴史の中にはファンの脳裏にやきついている数々のドラマと名選手がうまれた。

この回顧談では、過去の貴重なフィルムなどを使用。昭和二十九年の大会で、飯田長姫高校が小さな大投手・光沢毅選手（現解説者）などの活躍で初優勝。三十二年、ノーワインドアップで投打に風雲をまきおこした早実の王の登場。四十八年、準決勝で広島商に惜敗した作新学院の江川。

そして戦前と比較したセンバツ人気や選手気質などなど…。

一方、去年夏の区会で使用し、好評だったセンターカメラを外し、与吉はがん強に殺しを否定する。

新五（杉良太郎）は、お咲と与吉が立ち直るようにいろいろと手を貸していることから、この一件をくわしく調べることにした。そして殺された絵師の作品の中から、武家の家紋が描かれた一枚の奇妙な絵を見つけた。調べを進めるうちに新五は、この家紋の主の寺川内記（高木均）が残虐なくせを持つ男で、殺された絵師と浅からぬ付きあいがあったことを知る。

なお、試合の合間には、小型のハンディカメラで"甲子園周辺散策"を。球場前に咲き初めた桜並木や露店風景、アルプス席下の雨天練習場など、高校野球をささえるふん囲気描写を、可能な限りおこなう。

× × ×

中継予定（全国放送）はつぎのとおり。原則として、テレビ、ラジオとも試合終了まで放送。

なお、対戦校の地元へは、左記以外の時間にも放送。

27日からNHKがテレビやラジオで

○三月二十七日〈第一日〉
総合＝前8・40～10・00
教育＝前11・55～後1・25
総合＝後1・25～6・00
R①＝前8・55～11・55
同＝後0・15～6・00

○三月二十八日〈第二日〉
教育＝前11・55～後1・00
総合＝後1・00～6・00
R①＝前8・05～11・55
同＝後0・15～6・00

○三月二十九日〈第三日〉
～三十一日〈第五日〉
教育＝前11・55～後1・00
総合＝後1・00～5・30
R①＝前9・30～11・55
〃　＝　0・15～5・30

○四月一日〈第六日〉
総合＝前9・30～11・55
教育＝前11・55～後1・50
総合＝後1・50～5・30
R①＝前9・30～11・55
同　＝後0・15～5・30

○四月二日〈第七日〉
教育＝前9・30～10・00
総合＝前10・00～11・55
教育＝前11・55～後1・00
総合＝後1・00～5・30
R①＝前9・30～11・55
同　＝後0・15～5・30

○四月三日〈第八日〉
「準々決勝」
教育＝前8・00～8・40
総合＝前8・40～11・55
教育＝前11・55～後1・00
総合＝後1・00～6・00
R①＝前8・00～11・55
同　＝後0・15～6・00

○四月四日〈第九日〉
「準決勝」
総合＝11・00～11・55
教育＝前11・55～後1・25
総合＝後1・25～4・30
R①＝前11・00～11・55
同　＝後0・15～4・30

○四月五日〈第十日〉
「決勝」
総合＝後0・55～4・00
R①＝後0・50～4・00
雨天順延の場合変更あり。

みもの

☆…おおヒバリ！…☆
輝け！ワースト・スリー
福島・夜8・00

杉山はミズ・マクガイアに誘われて……

若葉学園の中庭、建史（山田隆夫）豊（田村幸司）、ミユキ（清水めぐみ）ら三年D組の連中が、大きな紙を掲示板にはっていた。港南若葉学園教師、ワースト・スリー選抜のお知らせと書いてあった。三年生全員の投票により決定とあった。

そのニュースを知った職員室は、大騒ぎだった。中でも古田（穂積隆信）は、教師のワースト・スリー選抜とは何事だと怒り狂っていた。体操教師・清水（桜木健一）もまた、あいつら絶対許さんぞと荒れていた。

放課後、杉山（北大路欣也）はミズ・マクガイア（ホーン・ユキ）に誘われスナック貿易風に行った。貿易風のヨシ子（高橋洋子）と小百合（秋野暢子）は、珍しい二人の顔合わせに目を白黒させていた。杉山が、ミズ・マクガイアのバストに抱かれてダンスをしているところへ、伊沢（古谷一行）をはじめ京子（島田陽子）、清水らが次々と飛びこんできた。清水は杉山を見るや、お前こそワースト・ワンだと酔眼でにらみつけた。

☆…新五捕物帳…☆
泣くな夜あけのはぐれ鳥
福島中央・夜8・00

【酒井修と松本留美】

介抱泥棒の常習犯として、目明かしの清吉（鈴木ヤスシ）につけねらわれている酌婦のお咲（松本留美）とその恋人の与吉（酒井修）。その与吉が、浮世絵師が殺された現場にいたことから清吉に捕えられて牢送りとなった。しかし、与吉はがん強に殺しを否定する。

新五（杉良太郎）は、お咲と与吉が立ち直るようにいろいろと手を貸していることから、この一件をくわしく調べることにした。そして殺された絵師の作品の中から、武家の家紋が描かれた一枚の奇妙な絵を見つけた。調べを進めるうちに新五は、この家紋の主の寺川内記（高木均）が残虐なくせを持つ男で、殺された絵師と浅からぬ付きあいがあったことを知る。

☆…ドラマ…☆
晴れのち晴れ
～福島・夜9・00～

昌平と恵子を前に大むくれの朋子

恵子（高瀬春奈）の気持ちが昌平（西田敏行）にかたむいたと知って、豊（黒沢年男）は元気がない。豊に同情的な朋子（坂口良子）は、昌平が恵子を豊から奪ったと言って、昌平と大ケンカ。みさ子（山岡久乃）は心を痛めた。

豊をなぐさめる会が、森田（タモリ）の提案で開かれることになった。ところが、豊は艶子（宝笛光子）が天海（梅宮辰夫）と婚約したため、ガッカリしているということになってしまった。

夜になって、照子（吉田日出子）の店で豊をなぐさめる会がはじまったが、昌平と恵子が出席したため、朋子は腹を立てた……。

☆…大草原の小さな家…☆
兵士の帰還
NHK・夜8・00

ローラ（メリッサ・ギルバード＝佐藤久理子）とメアリー（メリッサ・スー・アンダーソン＝石川弘美）は、学校の帰りに、いろいろな楽器を馬車に積んでやって来る一人の男に会った。グランビル（リチャード・マリガン＝井上孝雄）といって、ウイプルおばさん（クイニー・スミス＝新村礼子）の息子だ。南北戦争に参加したあとずっと戻らず、十二年ぶりにわが家に帰って来たのだ。

でも、グランビル自身の戦いはまだ終わっていなかった。足の傷は痛まなくなったものの、心の傷は彼の眠りをうばっていた。

☆…江戸の鷹…☆
凶弾！復讐の女豹
福島中央・夜9・00

鷹のえさ取りにでかけた雉兵衛（坂上二郎）は、銃弾を浴びて傷ついている半次（三上剛）という男を助けた。

【茜に「早まるな！」と押える勘兵衛】

半次の話によると、彼は水沢三万石の藩主・鳥居備前守（菅貫太郎）から、鉄砲の標的にされたというのだ。

備前守は、今をときめく老中・田沼意次の異母弟で、無類の鉄砲好きと評判の男だったが、彼は金にあかせて町人をかきあつめ、鉄砲の的にしているという。

この話におどろいた雉兵衛は、半次に自安箱に訴えるようすすめたのだった。

それから数日後、半次からの訴状がお鷹組にとどけられた。

あらかじめ雉兵衛からことの次第を聞いていた勘兵衛（三船敏郎）は、さっそく角太郎（中谷一郎）に、備前守の屋敷へ行き実情を調べてくるよう命じた。

一方、備前守の身辺をさぐっているもう一組の男女がいた。

彼らは根来衆のもので、茜（かたせ梨乃）左源太（穂高稔）の二人だった。

。…健康百話…。
ききものリューマチをさぐる
第一・夜9・30

痛みが体中の節々を「走る」という慢性関節リューマチ。現在では、患者数百万を超え、かつての結核に代わる社会病とさえいわれる。国立伊東温泉病院長・伊藤久次さんは、この病気と取り組む医師と、患者のかかわり合いを含めて話してもらう。

矢ヶ崎犬猫病院
平鎌田・寿金沢交差点かど
TEL・74－4465

☆お金☆
■あなたの信用が担保です
サインｉツで30万まで
即融資
サラリーマン 主婦 OL 歓迎（秘密厳守）
ローンズ シンエー
☎23－6673
平谷川瀬字双藤町（小野整形医院前）

合カギ＆錠
☎74－4677
各種錠前取りそろえ
■取り付け・修理致します
■無くした鍵も作れます
日本全国錠前師協会会員
国井金物店 平2町目16

あなたの町の
ローンズいわき
☆手続き簡単・即融
☆お勤めの方、どなたもOK
☆主婦・学生の方、相談応ず
☎21－2398
平字五町目、達美マンション2F

原付免許
（50ccバイク）を取ろう
申請・手続きから合格まで
一切おまかせ下さい!!
阿部輪業
平・五町目 ☎74－4073

金融 勿来商事
▷お電話でお気軽にご相談下さい
▷ご一報次第係員が参上いたします
▷秘密厳守
☎74－5498
平字菱川町5－3

住き日の思い出を
いつまでも――
❖挙式から記念写真 ご披露宴まで
ただ今春のご予約承り中
大ホールは一八〇名様
中ホールは一〇〇名様
日本間は 八〇名様
総合結婚式場
内郷会館
いわき市内郷駅前 ☎26－3161代

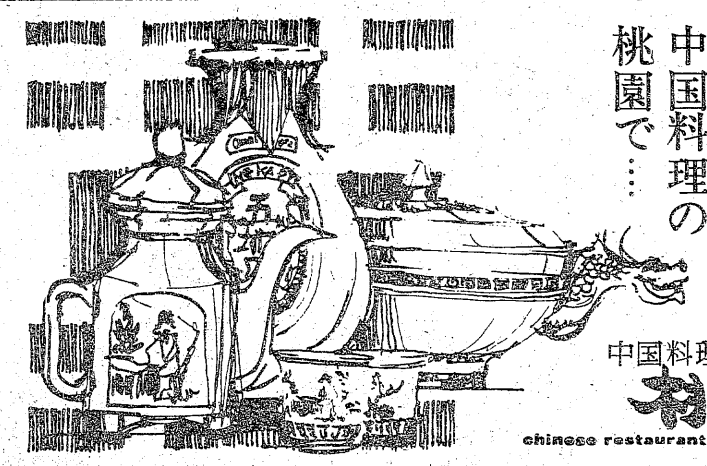
宴会・会食は
本格的な
中国料理の
桃園で……
中国料理
桃園
chinese restaurant 平駅前 ☎(74)3048

臨時休業のお知らせ
3月26日・27日（2日間）は
従業員慰安旅行のため誠に
勝手ながら臨時休業いたします
＊店装の主役は まずテントから＊
常磐テント商会
いわき市内郷 ☎平㉖3032
常磐㊷2345

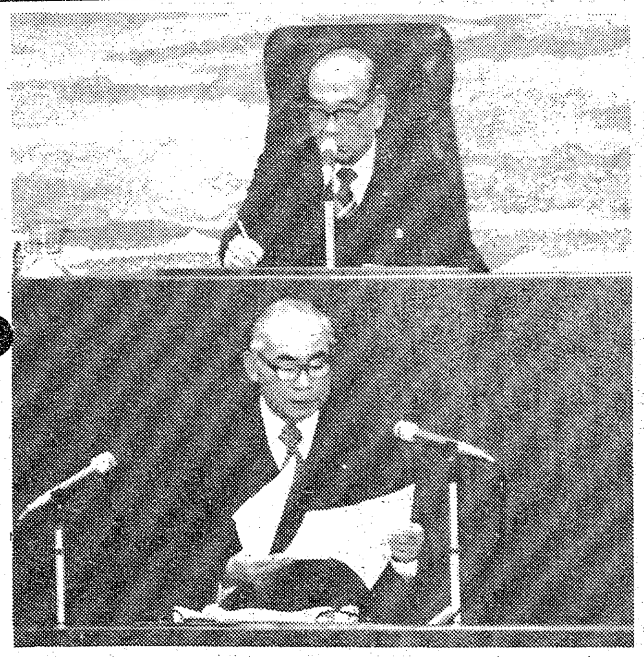

▲49年に初当選、いわき市に初の革新市政を樹立した田畑金光市長は８日、市議会本会議で、９月に予定されている市長選に、２期目をめざし出馬の意を表明した。一方、自民党いわき総支部でも候補者を立て、けん土重来を期すという。

▶十日夜、雷雨を伴って通過中の低気圧が、前線と入れ替わった瞬間に風が巻き込み、竜巻を思わせる突風となり吹き荒れた。このためいわき地方では、国鉄草野駅前でプレハブ二階建て事務所が倒壊（写真）するなど全壊四戸、屋根やシャッターなど破損したもの三十七戸、床上浸水一戸、床下浸水十三戸などの被害が出た。

週間ネガファイル

▼横浜税関小名浜支署の発表によると、小名浜港の52年度貿易額は輸出76億８千万円、輸入1,232億８千万円で輸入超過。外航船の入港数は５６９隻で新記録となった。

▲勿来消防署は春の火災予防運動期間中に、移動タンク貯蔵所（タンクローリー車）の一斉立ち入り検査を実施した。各事業所とも危険物車に注意を払っており、欠陥車は１台もなかった。

▲旧「磐城訓盲院」として開設以来、71年の歴史を持つ県立盲学校平分校の卒業式兼閉校式が11日に行われた。これは同分校が児童数の減少などから、今年度を最後に福島市の本校に統合されるため。

▲53年全国高校総体（インターハイ）が８月１日から福島県を主会場にして開かれる。いわき市でも軟式庭球、剣道、バレーボール女子、自転車の４種目が行われ、選手など6,600人が来市するので、受け入れ準備を着々と進めている。

鮨 吟味されたネタがいっぱい!! 魚河岸
■定休日 毎週月曜日
平駅前中央通り 電㉓3120代

寝具専門 ふとんのスズキ
いわき市平・新川町 TEL・74－2422
（貸ふとん部 多量の貸ふとんを用意してあります）

＊温かいムードのあなたの談話室＊
スナックバー フレール
営業時間ＰＭ５:30～11:00
平駅前（世界館ビル東隣）
☎74－4897

くつろぎのひとときの始まり
夜 スナック 夜間飛行
平・田町（紫ビル）☎22－3962

万年筆の プラチナ
万年筆は専門店で…… 岡萬年筆店
＊ネーム・バッジ製造販売＊
いわき市平・三町目 ☎74－4333・74－8260

全国料理学校協会会員校
すぐ役立つ料理が学べる
佐々木クッキングスクール
・日本料理・西洋料理・中華料理・菓子
・電子レンジ （毎月入学可）
いわき市平・城山磐女通り ☎㉔6091

だれにもいえない この満足感
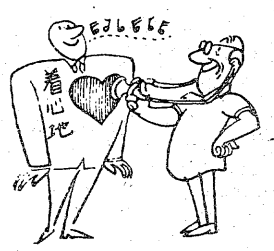

第21回全国紳士服技術コンクール入賞
有限会社 高野洋服店 ①
平・南町 TEL・74－4460

写真 と共に50年
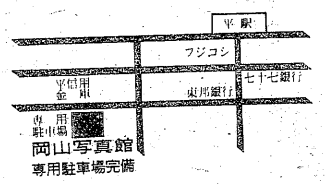

岡山写真館
平・南町71 ☎74－2923

厨房設備
■レストラン・食堂／旅館／料亭
■寮／病院／社員食堂
■すし／鰻／焼鳥／小料理店
■ドライブイン／スナックバー
調理用機器のすべて……
設計・取り付け・配管・ガス供給
●ガス器具の 平酸素
福島県いわき市平字正月町36
☎(0246)74－4639

男＆女 カット ハウス ジョン
しおざわ かつゆき の店

平・四町目 電21－4038
専用駐車場をご利用下さい

現代人の味覚 お好み鍋料理 ▼天もり・天ざる
宴会場の 酒喜庵
いわき市平・銀座 電㉔四四三一～二㉓三四〇二 ①

職場に残れるための7カ条

肩書志向は減少一途

「第二の昭和恐慌」といわれるいま、倒産や失業者は激増一途。その一方では盛り上がらない春闘、そして就職難。こうなれば、なにがなんでも会社にしがみつかなければ…。そこで職場できらわれないための「七カ条」を考えてみよう。

◇生活防衛が先策◇

サラリーマン

いまときのサラリーマン。なにをさておいても「職を失わない」ために努力しなければならない。それは〝生活防衛〟のため。なにも立身出世を目指しているのではないのだ。

最近の日本生産性本部の調査だと大企業の三十代サラリーマンで「役職にぜひ」というのは四〇％、「できれば」が三六％となっている。あわせて七六％だが「二、三年前までは九〇％を超えていた」（同本部）というのだから、サラリーマンの意識革命は進行中か。

「べつにエラくなりたいとは思わない。でも、いまもし失業したら大変ですから。そのためには努力します」＝某商事会社の中堅社員（三〇）。

そこで「職場で信頼され、同僚にきらわれない生き方」がクローズアップされてくる。三井生命の社内報に、これと正反対の「職場を乱し仲間からきらわれるための七カ条」というのがあった。これなど絶対の参考資料ではないか。つまり、この逆を行えばいいのである。

第一条　いつも忙しい忙しいといおう。

第二条　上司に呼ばれても返事しないでおこう。

第三条　仕事を命じられたら、できない理由を探そう。

第四条　問題が発生したら上司や同僚に文句をいおう。

第五条　自分がミスした場合でも謝まらないでおころう。

第六条　他の人の仕事を手伝うのはやめよう。

第七条　人の悪口をあちこちでいいふらそう。

――まあ、ごく常識的な七カ条だが、胸に手をあててみると、ひとつやふたつくらいはおぼえのあるものが…。

評論家のN氏は「なにか会社に飼育されるという感じがしないではないが、実際問題としてこの〝教え〟に従っておいた方が無難でしょう」という。

積極的に仕事を行い、しかも素直に自分の仕事を反省するというのだから、会社サイドからみればまぎれもなく〝優等生〟だ。考えようによっては「これくらい付き合いにくい、仲間からきらわれるヤツはいない」ともいえるのだが、そんな人間にならなければ、いまの社会はやっていけないということか。

「飼育人間になるのがイヤなら独立できるだけの実力を蓄えること。しかし、この不況のなかでは並大抵のことではないでしょう。表面は飼育されても、心の内でキバをみがく。そんな時代なんじゃあないですか」（同氏）。

就職のきまった恵まれた〝サラリーマン候補生〟にしたところでこの〝七カ条〟は胸に刻んでおくべきか。

「仕事はボドボド、趣味もボドボド」というのが現代サラリーマンの捜く理想の姿。が、現実は「仕事はボドボド」では、いつ放逐されるかわからないのである。

そのくせ、いくら働いてもそれに見合うベアの期待できない春闘――。そして春闘に合わせて管理職の賃金カットが打ち出されてきている。

「肩書志向が減少するのはこの賃金カットと無関係ではありません。といって他にいく道もないのだから、やっぱり職場できらわれないようにしないと…」（同氏）。

＝笑いながらでも　上司の悪口は危険＝

スタミナ人間への道

いまは〝料理〟ブーム。男性が厨房（ちゅうぼう）に立っても少しもおかしくはない。そこで男性だって簡単にできるスタミナ料理を。

ギンナンとダイコン

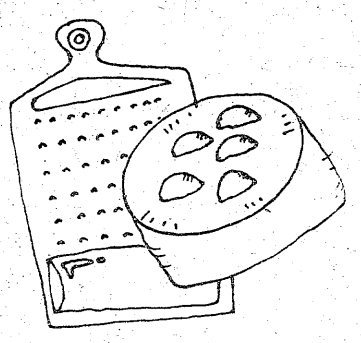

ダイコンを用意し、これにギンナンのむいたものを適当に押し込む。ダイコンの切り口に穴をあけそこにギンナンを入れるのだ。

あとはおろし金でするだけの話。ごく簡単な〝おろしダイコン〟である。ところが、これを一日に一度食べているとキミは間違いなくスタミナ人間になれる。

まずギンナン。昔から強精食として有名だ。成分を分析すると、ますますの内容。それがなぜ、スタミナにいいかはっきりはしないが、おそらくたん白質分解酵素のほかに微量の配糖体が含まれているからだろう。

食べ過ぎは　ハナ血ブー！

そんなギンナンもどちらかというと消化されやすいものではない。だから、つぶして食べるのが賢明とされている。いずれにせよ、食べ過ぎるとハナ血の出る」ギンナンをおろしてしまうのだから期待できるではないか。

そしてダイコンだ。こちらにはいろいろな種類の消化酵素が含まれている。デンプン分解酵素のジアスターゼ、たん白分解酵素のアミラーゼ、エステラーゼなど。

ギンナンにこのダイコンの消化能力が働いて、みことなスタミナ食となるのである。

一日に一度で十分

強精食・つぶしギンナン

ただし、ダイコンおろしはすぐ食べると、効果を発揮するが、時間がたってしまうと、その栄養の損失は大きくなってしまう。だから食べる直前におろしにかけるのがコツだ。

このていどの料理でも、最近の女房族は「面倒だわ」とか「前に用意してはいけないのなら」とかいって作ろうとしない。

しかし、亭主がスタミナ人間になり、バカにしているうちに浮気を――われわれは敢然と台所に立とうではないか。

本

著者の魅力のひとつとして見逃すことのできないのは、世の中に対する好奇心と、そこから生じる批評ごころではないだろうか。そうした〝持ち味〟をたっぷりと味合わせてくれるのがこの本である。

× × ×

《ひぐらし机に向うならともかく、座布団二つに折って枕となし、天井にらみすえ、よしなしごとすうもはや浮かばず、時のうつろいに身をまかせ、風の色に秋をたしかめて、意味もなく怯える。かかってこなきゃ不安だし、かかってくれば落着かぬ電話、読まなきゃ損したような気分、読めばまた時間を無駄にした感じの週刊誌、いずれにしてもうたかたよりはほかなく、むすんだのやら消えたのやら、そうこうするうちはやたそがれ》

なにしろ、年齢もそろそろ五十歳に…という〝闇市派〟の著者、こんな感慨も浮かぶのもムリのないところ。異性に対してどうでもよくなったのは、実に嘆かわしいことなのだそうだ。

さて、そんな著者のところへ〝押し売り〟の連中が…。バスコン普及員に回数を問われて――。

《「毎晩」「は？」「毎晩ですよ」「まあ、たのもしい」「毎晩やろうとは考えてます、さよなら」》

こうした調子でとくに〝性〟について痛快なまでに述べまくっている。

妄想の軌跡

野坂　昭如　著

＝実業之日本社刊・880円＝

お宮と仏壇　橋本屋
平・新川町Ⅰ
五町目バス停わき
電74―3948

パスワード（英語で"合言葉"）
♠ふれあいを大切にする明るいムードのあなたのティルーム
平・大黒屋前　TEL・(23)2966
password

●あなた自身をとりもどす夜の始まり――
スナック　いま田
いわき市平・田町　☎23―1614

MINPO いわき民報　案内広告（本紙最終面に掲載）

いわき民報案内広告
●一ダン四行　二、四〇〇円
●同一広告五回以上掲載は一割引き・前納扱いです

54文字に託す　くらしの情報

安い料金で広告効果も抜群です
ぜひご利用下さい!!

⊙料金1段4行――　2,400円
⊙同一広告5回以上掲載は1割引き
⊙お申し込み・お問い合わせは……

本社営業局広告部　☎㉓1666
小名浜支社　☎㊷3560
常磐支局　☎㊷2380
勿来支局　☎勿来②2903

家屋・募集・土地・雑件などに分類されます

◇……風雪に耐え、数百年にわたる歴史を見つめてきた〝……◇
◇……八方にらみの松〟。二月二十日、その生涯を終えた。……◇
◇……跡に植樹された〝世継ぎの松〟も、同じように歩む。……◇

坂本　勇（小名浜第二中学校教諭）

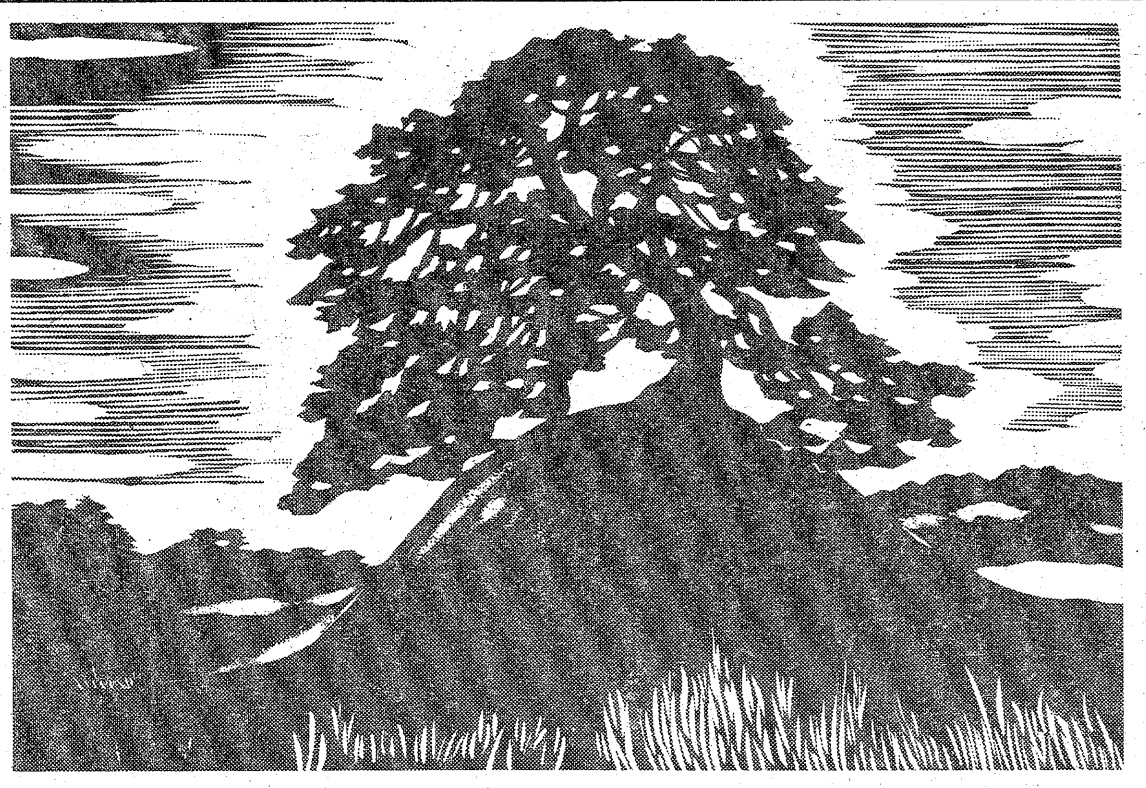

甲塚の思い出

昭和二十九年、今から二十四年前に夏井小学校の新任教師として赴任し教鞭（べん）を執った。夏井は父の生地でもあり、小学生のころには、お祭りの重箱（モチを入れる）を持って親類まわりをしたので知人も多く、八年間にわたって地域の人々のお世話になった。

夏井地区の名物に「甲塚の老松」と校庭にそびえ立つ「楠の大木」があった。卒業生の記念写真や文集には必ず登場する。今なお、思い出の一〝こま〟として心に深く残っているものと思う。

体育の時間になると裏門から生徒の一団が飛び出す、甲塚に向かってスタートする。往復一・五キロのクロスカントリーである。田植えのころにはあまり違反者はないが、秋になると稲刈りの終わった田んぼを横切り最短距離をつっ走る。甲塚にかけ登り、老松の根にタッチして折り返す。入賞をあきらめた二、三人の最終ランナーは大きな枝にぶら下がり、ユラリユラリと空中遊泳を楽しむ。

夏井に生まれ夏井に育った人にとっては忘れられないシンボルであった。理科の野外観察、遠足など老松の下に腰をおろし、いわきの歴史を語り合ったものである。樹齢でやむを得ないとすれば仕方がない。数世紀にわたって夏井地区の歴史を見守り、多くの先輩たちが語りかけてきた老松……。「八方にらみの松」と言われるだけあって樹勢と風格のすばらしかった松だけに葉の落ちた姿は、あまりにも無残であった。保存会の人々の努力で、いろいろと手をつくした様であったが、手おくれだったのか誠に残念である。農薬の影響だとか、大気汚染だとか言われるが、これらを教訓として第二の甲塚の松の誕生を期待したい。

平ひこばえ会

～草野公民館句会～

井戸ポンプ余寒のあをり水出です
白きもの吹きすさぶ夕べこの余寒
日当れど破れ障子の春寒し　加沢　松嶺
出稼ぎにシャツ添えてやる余寒なほ
草萠ゆる庭の日溜り孫の守
春浅し托鉢尼僧一人行く　佐野芙久代
手の届く限りに俳書春炬燵
盆梅の咲く喜びや日向追ふ
掌の程の小さき幸福春炬燵　荻野　秀峯
代筆の留守居句机余寒かな
草萠や無用の石と誰か云ふ
東風の家細目に花鳥襖かな　吉田　茂堂
下萠や杭打てば地に韻きあり
抱く稚児の足の影より下萠ゆる
春愁や埴輪に深き傷ひとつ　鈴木陽光子
河豚鍋や馴染の客と隣り合ふ
河豚鍋や皿の絵模様賞でて酌む
猫おろおろ十字路よぎる余寒かな　山尾　昭二
酔覚めにかてて加へて余寒の灯
下萠や快気の報せ祈りつゝ
貧にして健なる家風下萠ゆる　小高　舒明
拭く窓に雪山見えて故郷近し
予報にはなかりし余寒来て厳し
物除けて地にも下萠立ちにけり　半谷　英二
春疾風倒れしものの音大き
戻り来て余寒の部屋の暖かし

余寒なほはげしき岨に月昇る
下萠や日射しころがる女坂　大和田紫浪
下萠や鶏が蹴散らす寝藁屑
素足まだ冷ゆる余寒の青畳
昨日今日寒波居すわり春遠し　佐藤伊津女
お茶受けの鯛焼温し日脚伸ぶ
大時計故障貼紙駅余寒
湿襞絵図ありとあらゆるもの哭ける　中根　昔巳
人恋し余寒の街の赤ちょうちん
余寒の灯縋りつくように足早に
バス停に余寒の足をふみならし　松本　菊朗
茶房出て余寒の襟をかき合す
下萠や羌びし鉛筆とり落す
思ひきや春立つ朝の雪二尺　三浦　子風
赤提灯余寒の路地を灯しをり
風音の中の笛鳴き稚なけれ

空缶に春絵を貼り屑入れに
稿をつぐ窓辺明るし日脚伸ぶ　矢吹吐夢女
沈丁の朱芽あさやか寒明けり
探梅の行きも帰りも渡し舟　黒井はるみ
寒鴉ゆるく流して流れ雲
まんさくの花咲き氷車動き出づ
閉山の鉄道跡や下萠ゆる　志賀みゆき
意外にも酒場を出れば春の雪
春寒し句座への道は裏通り
渡舟場の岸より見えて梅の寺

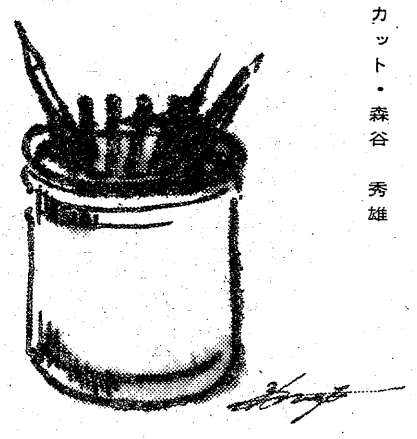

カット・森谷　秀雄

詩碑仰ぐ本丸跡の下萠ゆる　飯田　爽月
燭暗き余寒の壁に地獄絵図
子の拳真白き息を吹き温む　片寄たゞえ
風邪に臥す夫の機嫌にさからわず
廃坑の街に春立つムーア展
よべの雨地に凍りつく余寒かな　吉村紀一郎
雪の日の通院一病息災に
風花や帽を真深に通院す
若さとはマフラー長く長く垂らし　伊藤真砂常
厄除けの護符に添ひ受く年の豆
下萠ゆと蹋めば一人又蹋む
余寒の灯ともしてバーの外暗し　大方歩山子
首もたげ春蘭の苞ほぐれ初む
当てにして来し路のとう見当らず
朝市の余寒の窓の高値呼ぶ　渡辺　武門
恋とげし野良猫鳴らす喉佛

沈丁の香の庭内に入りしより　綿引伊佐夫
探梅行一輪咲くに逢ひしのみ
余寒の灯易者小さき股火鉢
ゴメ群れて鰯豊漁の日が続く

【後記】

二月十九日（日）草野公民館の生活改善センターに、公民館主催の俳句教室に参加した。

立春はすぎたものの、二月の風はまだ冷たく、大きなストーブが燃えていても、室内はなかなか暖まらず、オーバーやジャンパーを着たままの句会になる。さすがに外へ句材を求めて出かける友もない。

夕刻、少しばかりの暖め酒に勢いづいて帰路についた。次回は松本菊朗君の新築祝賀句会になる予定。三月十九日(日)兼題「三月」「辛夷」通五句、外に雑五句の予定。

（碧笑）

フレッシュなあなたに
出発（たびだち）のミニバーグ!!
ビューティ サロン
ブロンド
平・南町　☎㉓1006

おしゃれなクリーニング
ご用命はもよりのチェーン店にどうぞ!!
マルイクリーニングセンター
いわき市平字南町　電㉔2707　工場　㊽4862

ヨーロッパから直輸入　新車　中古車
ミニクーパーから
ロールスロイスまで
中間マージンカットで早期納車
タカハギ・トレーディング
TEL.23－8734　27－4314

志賀　整形外科　外科
院長　志賀　柳一
［入院随時］
駐車場あり
いわき市平字鍛冶町27　電昼㉓5050（院内）・夜㉓5051（自宅）

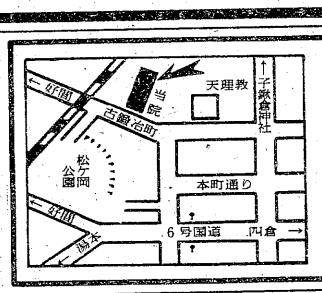

内科・胃腸科・循環器科・放射線科
山尾内科胃腸科医院
・入院設備あり・　院長　山尾昭二
いわき市平字古鍛冶町12の3　TEL・㉓2120

若松内科小児科胃腸科医院
若松寿彦
いわき市平字大町二四　電㉑二五〇五

産科・婦人科・麻酔科
山崎産婦人科医院
院長　山崎正義
いわき市平字釜ノ内二十三（菱川橋東）　電㉔七八三二

白木沢産婦人科
院長　白木沢長史
〔入院応需〕いわき市平字月見町51の4
☎㉔八三七五

精神科・神経科・内科
医療法人
長橋病院
院長　鈴木将夫
いわき市内郷御厩町　電㉖三五二六代

産婦人科
中田医院
優生保護法指定医
入院に応じます
女医　中田幸子
いわき市平字材木町　電㉔三〇九七

■入院設備あります
吉田直政整形外科
いわき市平・仲間町　電23－6343

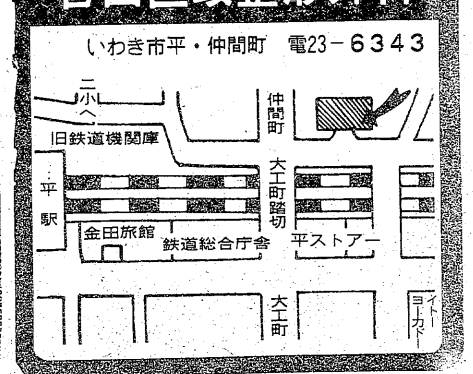

オー！ヤング

春一番　勉強一番

"春一番"が吹き荒れ、相当の被害がありました。"春一番"が吹き荒れなければ、暖かい春が来ないなんて、皮肉なものです。そろそろ、厚いコートを脱ぎ、ブラウスで外を歩きたくなりました。さっそうと…。無理だナー、やっぱり。

この前（28日付）の「オー！ヤング」の紙面を目の前にして、何か、もっといろんな人の意見を聴きたいと思いました。この前は、テーマが"青春"って感じだったから、今度は、何のテーマにしようか。それはやっぱり、編集の方が「このテーマで」って決めると、イヤな人もいるだろうし（押しつけられた感じで）、みんなが、「こんなテーマで」って、これまた意見を述べたりしたらいいと思うんだけど。そんな編集やったらオモシロイと思いました。ウン！

今は、中学生も高校生もテスト中。勉強は、やれる時に一生懸命やるものです。"乱塾"とか、「今の教育…」うんぬんを言ってみても、やはり、知識の多い方が生きていくのに役に立つものネ。では、また…。ごきげんよう。

（平・麻野利）

四月から最上級生、心配だワ

はろー、一週間って早いものですね。前に出した手紙に誤字があったと思うのですけど。在と存の字を間違ってしまった。ごめんなさい。他にもあったかも…。

さて、21日付の「オー！ヤング」、何て言えばいいのかなあ、面白かったと言っては少し意味が違うような気がするし、興味深く読んだのは確かです。でもそれは、私自身、白井早苗の友人だからであったかも知れないから。

彼女とは家も近いし、小・中学と同じだったうえに、母同士のことも色々あって、わたしがスポーツ、特に陸上が苦手のせいか小学校のころから早苗がうらやましかった。アハッ、かなり個人的感情に走ってしまった。次回はだれかなァと今から楽しみにしてます。

今回はイラストがなかったせいかなんとなくさみしかったわサ。わたしに描けたらいいのですが、美術II専攻のくせに下手なのです。

ところで、28日付の夕刊開いてビックリしちゃった。どこかで見たような文章があるじゃありませんか！　あの文章読んだ小川の同級生達はすぐにアリエスが「私」ってすぐ、本当にすぐわかると思うワ。アハッ、反応が楽しみなんだけど、初恋の君にもわかって、永遠の別れじゃあるまいし、先輩にとっては新しい出発なんだもの…。

関係ないけど、明日、帰りに友人と『卒業』を見ていくつもりです。今まで、お金とヒマがなくて、映画も見られなかったから。じゃあ、ごきげんよう。（小川・アリエス）

明日は卒業式ですが、私は部の七人の先輩を送らねばなりません。彼女達を失ったら、残った私達はどうしたらいいのか、わからない。私が最上級生になるってことがウソのような気がする。今、寂しさと心細さでいっぱいなんです。でも、泣きません。だってしまうのが困るのです。

文武両道"の実践をめざす

シリーズ　インターハイへ向けて

磐高剣道部10剣士 ②

畳を敷けば155畳にもなるというガラーンとした板の間の稽古（けいこ）場。しかも、その中に部員はたったの六人。広い部屋がよけいに広く感じ、寒々としている。そして、上座の壁には、旧磐中出身で、現在は茨城県水戸市で「水戸東武館」の館長をする小澤丘九段自筆の「百錬自得」の額が無造作に掛かっている。

磐城高校剣道部＝部員は一、二年生合わせて、たったの十人（一年八人、二年二人）。しかも、現在ケガやカゼなどで四人が休んでいる。そんな中で、毎日気合の入った厳しい練習が続く。練習時間は、放課後二時間。基本技、地稽古、掛かり稽古から、実戦形式の勝ち抜き戦までみっちり。この練習を終えると、各選手とも、クタクタになる。部員が少ないだけに、"密度"の濃い練習が行われるためだ。

主将を務める会川隆一君（二）＝平三中出身＝の話では、同校入学時に十三人もいた仲間は、この二年間で激減、同じ中学出身の島初秀君（二）と二人だけになってしまった。辞めていった仲間の理由は様々だが、「学業に専念するため」というのが大部分。「人は人」と思って練習に精を出す会川君も、成績が下がるとたちまち不安になり、葛藤（かっとう）が続く。しかし、「自分は剣道が好きなんだ」と自覚、今日まで続いている。

また、他の部員達も"学業とクラブ"の板ばさみに遭い、思い悩んだ経験が必ずといっていいほどある。中学時代に途中で辞めた経験を持つ一年の秋山貴幹君（二）＝勿来二中出身＝は「中学の時は二年で辞めてるし、ここまた辞めたら、自分がみじめになるだけだと思い、がん張った」。同じ一年の金成定宗君（二）＝小名浜二中出身＝も、「とにかく続けようと思った」と話してくれた。部員の少ないことがかえって部員同士のつながりを深くし、チームワークをより堅固にしているようだ。

「先輩はじめ、みんなと知り会えた」と語る彼らの言葉が、それを裏付けている。

新チーム結成以来の成績をみると、昨秋の新人戦での地区優勝。しかし、県大会では同地区の湯本（二位）に敗れ準優勝。続く浜通り大会でも湯本A、Bに敗れて三位に甘んじている。対湯本の敗因を聞いたら「技術面では互角だが、経験の差などからくる気合（精神面）で負けていた」（会川君）と分析。しかし、「今度は気合でも負けない」（同）と並々ならぬ闘志。

冬休みには、東京や山形県・酒田市など県外にも遠征、互角の戦いを演じて自信と経験をプラス、来るインターハイへ向けての準備も着々。昨夏のインターハイ県予選で、先輩達が見事な団体優勝を飾り、みんなが抱き合って泣く姿を目の当たりに見て感激した彼ら。今年は、自分達の手で喜びの涙を流せることを期待したい。

（折）

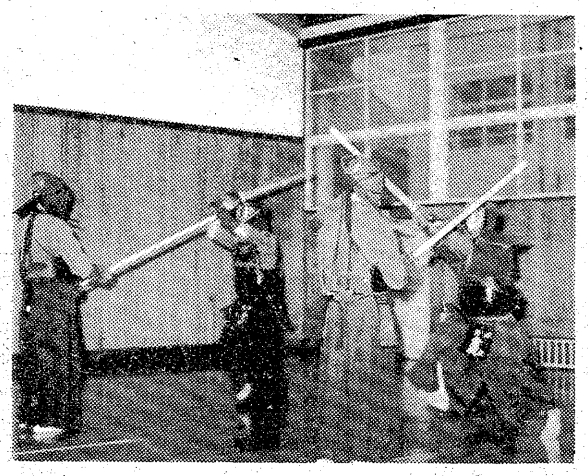

【「エイッ」、「ヤー」の掛け声も鋭い掛かり稽古】

ただ今、男性不信中

こんにちわ。近頃、やっと暖かくなりましたネ。まだまだ風は冷たいけど、庭の梅はもうそろそろ見ごろです。

この間、陽水じゃないけど「さみしさのつれづれに手紙をしたためて」みました。某雑誌の「文通希望」のところを見て。文通OKとの返事がきたのはよかったんだけど、自己紹介や文章を見てみると、内向的な人らしく、しかも、こちらが"女子高生"と知って、「㊙情報を知らせて下さい」なんて書いてきたもんで、何だか、気が重くなってきた。

なぜか、男の人と文通するのは、すごく不安です。女の人の場合にはそうでもないんだろうけど…。最近、それでなくとも"男性不信"に陥りかかってるのに。どうしよう。

世は春だと言うのに、私の"春"はいつ、やって来るんでしょうネェ。ああ、私の王子様はいずこにいらっしゃるの!?　バイバイ。

（小川・アリエス）

【平・不思議の国のドレミちゃん】

投稿規定

12日（日曜日）深夜の「ドキュメント'78」で東大法学部を扱った番組を見た。この春同学部を卒業、官公庁入りの決まったエリートが学生時代の思い出を語った。「教室と図書館の往復」＝それが彼らの送った青春。何とも味気なく、寂しい気持ちに襲われた。

御婚礼・免許証写真とDPE
スタジオ マツモト
平・材木町 ☎74－6368

●20名様までの小宴会も承っております
江戸前 鶴寿司
平字大工町
電㉒3988

カットが生きる
ミニバーグ
●あとのお手入れが簡単です
ミニバーグ サロン みずの美容室
平字白銀町5（ヨーカドー通り）
TEL.74－2678　22－3938

装いにさわやかなエレガンスを……
思いやり　愛着が生まれるクリーニング
白銀クリーニング
本店　いわき市平字白銀町2　☎74－6074
支店　（駐車場完備）明治町9　☎22－2183

電動 重量シャッター　パイプシャッター　軽量シャッター
地元製造　販売　施工
株式会社 東北シャッター製作所
本社・工場　平塩字風内107　電21－2112代

君故に今日又うなぎくわんかな
新味の魚清
電(74)2633

出前敏速
二階お座敷をご利用下さい・駐車場有
うなぎ寿司徳
いわき市平字才槌小路　電㉓三九五八・㉓四三二九

うなぎ 魚栄
平字四時　電㉓四一八八

会津清酒
大和川
いわき市平字材木町
大喜多や
TEL・㉓3722

駐車場完備
毎週木曜定休
出前敏速
午前11時～午後2時
●魚の中落ち定食（350円）
●ねぎとろ巻
すし芳
いわき市平・六町目本町通り　電㉓五六五八

老人と子供を交通事故から守りましょう
電話
(74) 3071
(74) 8434
無線車
株式会社 平タクシー

皮膚科
三浦皮膚科医院
三浦正男
いわき市平字材木町（堂ノ前遊園地隣）電㉔四二四七

小名浜港のベニズワイ漁

○…小名浜魚市場ではいわきのうまいものの一つ、カニがいま出回っている。これは四倉港所属のカニカゴ漁船が、漁場が割合に近いので海上がシケなければ一日おき平均に水揚げしているもの。

○…いわきのカニカゴ漁は一時出漁船も多かったが、今ではグッと減ってしまった。取れているのはベニズワイガニやイバラガニで、一回に五、六千匹が広い魚市場へきれいに並べられ、セリにかけられている。とくにベニズワイは色が真っ赤で、足を動かす鮮度の良さ。地元での消費が増えている。

【水揚げされたベニズワイ】

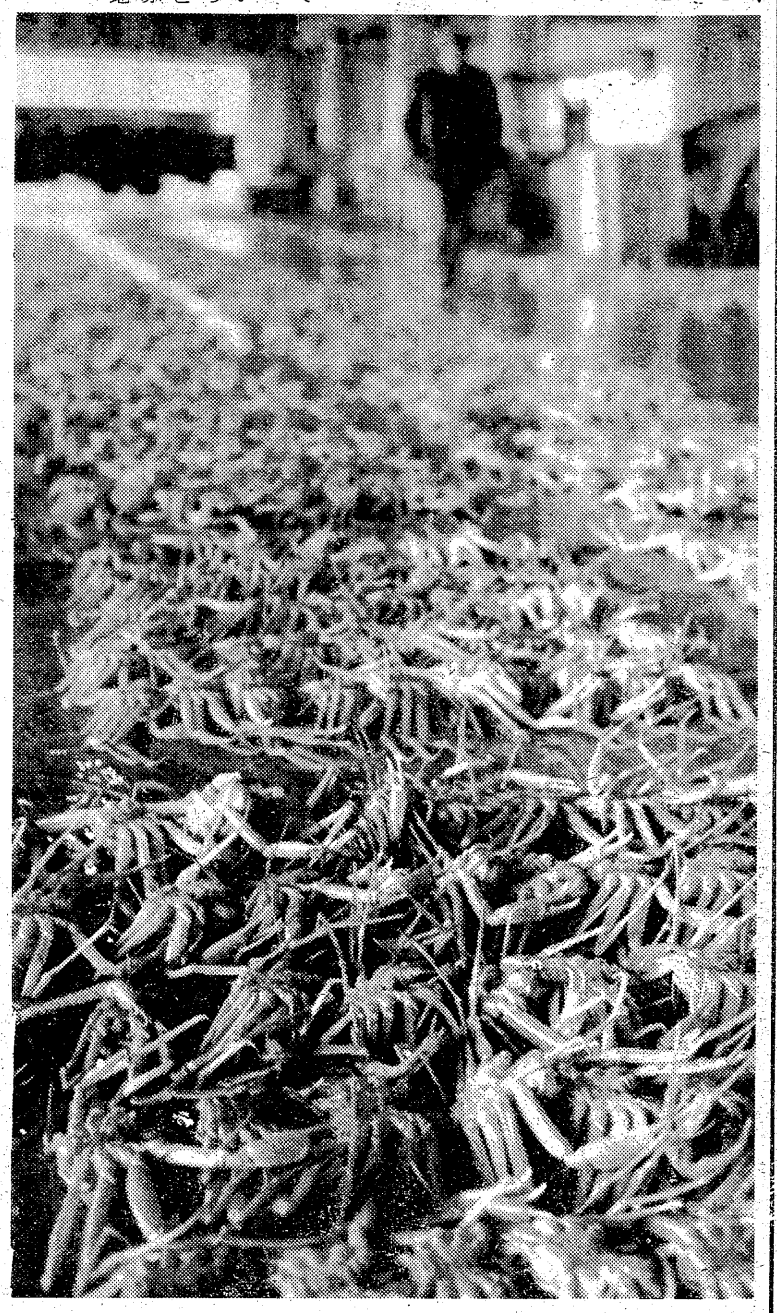

不況で争議行為減る

昨年 賃上げ・ボーナスなど22件

県いわき商工労政事務所はこのほど、昨年一年間にいわき市内の民間企業で発生した労働争議の実態をまとめた。それによると争議件数は二十二件で、前年を大幅に下回った。

この調査は労働組合のある二百三十八企業を対象に実施したもので、争議行為の原因は賃金増額に伴うものが十七件、ボーナス、合理化は各二件。

争議行為は半日以上の同盟罷業が十七件、労働者（参加者）は延べ千三百七十一人、半日未満の同盟罷業は九件、労働者は延べ千五百十二人だった。

争議原因・行為は前年とまったく変わりなかったが、前年を大幅に下回ったのは、不況下の折だけに「労使ともに争議を避けたいという意識が高まったため」と県では話している。

初代会長に長瀬さん

文具商協組が誕生

いわき文具商協同組合の創立総会は、十三日午後二時からウエディングプラザ・新瀧に二十三社が参加して開き、初代会長に長瀬義治さん（平・藤森商会）、副会長に吉田富蔵（平）鈴木正（小名浜）を選んで発足した。

これまで三回結成したが、いつの間にか解散してしまったことから、今回は低成長時代の中で文具商の立ち行く道を協力し合って開拓することを目的に四回目の結成となった。

今回は各企業代表（社長）よりも、若い二代目が実際活動に当たっているところに並々ならぬ気構えがうかがわれる。

天体を観測

肉眼で5惑星が

数十年に一度の機会

文化センター 26日夜に〝見る会〟開く

いわき天文研究会（桂伸夫会長）は、二十六日午後五時から同八時まで、市文化センター屋上と天文台で「惑星を見る会」を開く。

同日夕には水、金、火、木、土の五惑星が一度に見ることができるため、これをキッカケとして市民に天体に対する関心を持ってもらおうというのがネライ。この現象は数十年に一度の珍しいもので、平常だと一晩中起きていないと全部見ることができない。

特に望遠鏡を使わなくとも、各惑星の位置が確認でき、「望遠鏡がなければ天体観測ができないという先入観」を取り除くことも目的の一つ。同日は参加者に肉眼で見てもらったあと、天文台の望遠鏡で観測してもらう。指導には桂会長ら十人が当たる。参加費用は無料だが、申し込みが必要。同センター（22―5431、内線205）か直接窓口へ。双眼鏡があれば持参のこと。

住宅築後1年 家賃はタダ

無人寺境内 壇家が入居者を募る

住宅難のさなか、昨年新築したばかりの住宅八十八平方㍍（二十九坪）を、無料で貸します。しかも電話つき―という夢のような話が降ってわいた。

場所は平駅から四㌔北、いわき市平赤井字窪田二六九、真光寺の境内。壇家が寄進して昨年春新築した平屋（八畳一、六畳三、八畳のキッチン、バス、トイレ、駐車場つき）。建築費は一千万円を超えた。窪田バス停から歩いて五分。

ところが肝心の佐藤肯光住職が健康を損ねて、市内の息子さん宅に同居することになり、無住寺と無人の住宅が残されることになった。

壇家総代の鈴木博さん（平赤井字窪田一四四・㉓二八八四番）は、独身者では困るが、その他は入居条件なし。ただ、法事や彼岸で寺を使う時に、境内を清掃する程度の協力性のある人を希望。

申し込み、問い合わせは鈴木総代宅へ電話連絡を。

磐城支所が初優勝を飾る

市職労バレー

自治労いわき市職員労組（鈴木栄委員長）主催の第三回団結バレーボール大会は十一日午後、常磐・市立関船体育館に二十五支部の三十五チームが参加して行われ、その結果磐城支所が第一回優勝を飾った。二位は財務部、三位は勿来支所、常磐病院B。

勿来で着付け教室　いわき市勿来勤労青少年ホームの着物着付け教室は、二十八日午後六時から同ホームで行う。講師は鬼頭正子さん。

ヘイさん

9193　中島安男

孫と歌くらべ交歓

藤原老人クで卒業する30人招き

いわき市常磐、藤原小学校PTA（滝精美会長）、同公民館主催による第二回おじいちゃん、おばあちゃんと孫の歌くらべ大会は、十二日午前十時同公民館に近く卒業する六年生三十人、同老人クラブ会員五十人が参加して開かれた。卒業生に記念品としてボールペンを一人ひとりに手渡された後演芸に移り、老人会会長の高木常弥夫婦がトップで「二人は若い」を歌えば「しあわせなら手をたたこう」「青春時代」「黒田節」「ソーラン節」とお年寄りと卒業生の歌の交歓から手品、二人羽織りまで飛び出したあと、卒業生によるおじいちゃん、おばあちゃんの肩たたきがはじまり「どこの孫だネ、いい気持ちだ」と目を細めるお年寄りたち。

滝PTA会長は「老人孝行を考え、お年寄りと孫さんとの団らんを願って昨年から始めたことですが、小学校だからこそ出来る行事だと思います。巣立って行く子供達にも地区のよい思い出となればと今後も続けてゆきたい」と語っている。

【孫たちの歌に声援するおじいちゃん、おばあちゃん】

くらし随筆

価値判断

太田　正泰

価値観の多様化―ということをいわれるが、私はこの価値概念について興味をもっている。テレビでも連想ゲームなど、価値観をテーマとしたものが多い。これなどは、価値多様化のおもしろさを楽しませているものである。

◇

私達は、一つの規範のなかで生活をしている。しかし、個人の生き方、考え方などは千差万別である。特に戦争をしらない人達が、世論の主流をなしてきている昨今は、価値変容が著しく、コンセンサスを得られる新しい価値観が生まれ、社会規範をも左右する曲がり角に近づいてきているのではないかと思う。

私達は通常、生活上で判断、行動を連続的に行っており、単的には損得を価値基準としている。しかし、異常な問題に対処する場合には個人の性格、環境、知識、経験などをベースとしている価値認識から、価値選択基準は異なり、当然異質の判断、行動が生まれる。それにもまして、概念的な認識は並列的であり、価値判断を誤ることもある。もし垂直型になっていれば、瞬時に正しい判断、同一判断も生まれる。

自家用車をお持ちの読者の皆さん、購入動機を考えて下さい。他の交通機関との価値比較で、機動性、経済性、居住性、待ち時間などを選択基準としなかったでしょうか。ただし個人によって序列の違いはあると思います。

◇

ところが、自家用車の普及した現在、健康に対する価値認識は急速に高まってきました。トリム運動、早朝マラソン、歩け歩け運動などにみられます。大いに垂直思考をして、このような価値観を高めたいものです。

（常磐青年会議所）

新中古車販売　車検　鈑金　塗装
佐藤自動車工業株式会社
平字紺屋町（松ケ岡公園下）☎㉑2533・㉒3335

【第1・3日曜日定休】
どじょう・各種近海魚・和定食
昼間の食事会・小宴会
ご予約に限り承ります
和風料理 やなぎ
平・新川町　電㉒五〇七〇

きもの帯
三井呉服店
平・三町目　電二三―〇一二三代

お花のことならなんでもお任せ下さい
贈答用・婚礼用・葬前用
※大黒屋店では
ドライフラワー、ファンシーフラワー
ブーケ、園芸資材も扱っております
お気軽にお立ち寄り下さい
本店 花友生花店
いわき市平・南町　☎㉓8050・8059
大黒屋店 フラワーショップ はなとも
いわき市平・中町　☎㉓1111（内線287）

うな重 寿司
小宴会・ご商談に二階お座敷をご利用下さい
江戸前 さかえ 寿司
いわき市平字三倉五五（駐車場有り）
☎二三―三〇六六
二三―二九一七

◎年中無休
AM7:00～PM10:00（日祝AM10:00～PM7:00）
◆新たに駐車場を設けました
車でおいでのお客様は店前の正月町駐車場をご利用下さい
◎モーニングサービス
AM7:00～PM11:00（￥280）
純喫茶 待合室
平・正月町（郵便局向かい側）☎21-4185

白昼取り締まり

警官100人を動員

わずか4時間でこの有り様

1人逮捕、91人も検挙

13日午後 中央署 あふれる交通三悪

いわき中央署は十三日午後一時から同五時まで、署員百人を動員して6号国道を中心に一斉交通取り締まりを行った。この結果、酒酔い一人、無免許三人、速度違反二十二人、その他を加え九十一人を道路交通法違反で検挙し、うち無免許運転と通行禁止違反で一人を逮捕した。

逮捕されたのはいわき市小名浜岡小名字水押、無職野崎博邦(三ち)。野崎は同日午後一時四十五分ごろ、無免許で友人のボンゴ型普通貨物車を運転、同市平字三倉八地内の市道で通行禁止場所（歩行者用道路）を進行していたところを、同署員に停止させられ、「免許証を忘れたので取りに行くところだ」などとウソをついていたが、免許照会の結果無免許とわかり、その場で捕まった。

野崎は「四年前に栃木県宇都宮市で交通事故を起こし、免許を取り消されてから再取得していない」と言っている。この日は友人と買い物に行く途中。

今回の取り締まりは抜き打ち的に実施したもので、わずか四時間で九十一件の違反があったことについて、梅宮同署交通課長は「違反者は減る傾向にあるが、まだまだモラルが低い」としている。

平保健所で乳児の健康診査　いわき市公衆衛生課は十五日午後一時半から二時半まで、平保健所で乳児健康診査を行う。

上野原で健康相談　十五日午前九時半から十一時半まで、上野原公民館で健康相談を受け付ける。

〝忍耐する努力勇気を〟

晴れ着姿も 中柴学長がはなむけ

いわき短期大学(中柴光泰学長)の卒業式が十四日午前十一時から、同校で行われた。十一回目を迎えた今回の卒業生は一部百六十人、二部（夜間）三十五人の計百九十五人。既に就職も九五%が決定、あとは四年制大学への編入を待つばかり。

晴れ着、はかま姿の交じる卒業生と、我が子の晴れ姿を見守る父兄の前で、卒業生一人ひとりの名前が呼ばれ、代表に卒業証書が手渡されたあと、中柴学長は「卒業生諸君にはいい仕事をして欲しい。それには積極的に耐える姿勢が大事。不確実を確実にするには忍耐する努力と勇気だ」と、はなむけの言葉を贈った。

これにこたえて、卒業生代表の太田優子さん(三ち)＝宮城県柴田郡出身＝が「これから先、先生に会った時、このような人生を歩んでいます、と胸を張って言えるようになりたいと思います」と答辞を述べた。

式後は場所を変えて謝恩会に移り、社会に飛び出す卒業生は希望に胸をふくらませながらも、二年間の学生生活に名残を惜しんでいた。

【卒業生代表として答辞を述べる太田優子さん】

排ガス自殺　十三日午前八時ごろ、いわき市小川町塩田字畑苅地内の林道に止めてあった車の中で、男の人が死んでいるのを通行人が発見、いわき中央署に届け出た。

同署の調べによるとこの人は、茨城県鹿島郡旭村、大工加藤春吉さん(三も)。加藤さんは車の排気口からホースを車内に引き込んでいることから、自殺したとみられている。加藤さんは独り暮らしだった。

交通違反などに判決

福島地裁いわき支部の畠山郁朗裁判官は十四日午前、即決を含め次の判決を言い渡した。

▼いわき市山田町岸ノ内四、業務上過失傷害など罰金前科三犯、会社員下山田伸平(三さ)＝道路交通法違反・業務上過失傷害で懲役六月（求刑同）執行猶予三年＝昨年六月十八日午前九時ごろ、軽トラックを運転、同市植田町台町三五地内の県道（常磐～勿来線）で、横断歩道を渡っていた同市錦町上中田九、木材業前澤藤吉さん(七七)をはね、頭に約一カ月の重傷を負わせた。

▼同市小名浜大原字乙新地一〇ノ一、会社員石河信広(三七)＝業務上過失傷害で禁固六月（求刑同）執行猶予三年＝昨年六月二十四日午前五時三十五分ごろ、大型トラックを運転、新潟県北蒲原郡安田町寺社甲地内の道路で、備え付けのカー・ラジオの調整に気を取られてよそ見をし、道路左端に停車していた耕運機と衝突、これに乗ってタオルを振り注意していた近くの農業渡辺義雄さん(五七)にろっ骨骨折などで約七カ月の重傷。

▼同市四倉町駒込字川ノ入一〇五ノ三一〇、道交法違反など罰金前科二犯、ハイヤー運転手高木登美雄(三三)＝同法違反・業過傷で懲役一年（求刑同）執行猶予三年＝昨年十二月四日午後九時四十分ごろ、酒に酔って普通乗用車を運転、同町細谷字大江下二六ノ三地内の6号国道交差点前で、青信号のため発進したばかりのハイヤー＝同市内郷白水町上代三五、草野勇雄運転手(三二)＝に追突、草野さんに約二カ月のムチ打ち症を負わせたにもかかわらず、そのまま逃げた。

▼同市泉町滝尻字神力前一一、自動車運転手江尻義秋(三七)＝業務上過失致死で禁固八月（求刑同）執行猶予三年＝昨年二月二日午前九時二十五分ごろ、大型トラックを運転、同町下川字大剣地内の小名浜港藤原ふ頭で、木材を積むため積載場までバックした際、後方のローダー車に気を取られて安全確認を怠り、近くで積載物の点検をしていた同字稲子塚二、会社員鈴木友明さん（当時三十八歳）を後方にいた大型トラック(十一トン)の荷台の間にはさみ込み、肺臓破裂で窒息死させた。

▼同市平字立町一〇、暴行罰金前科一犯、飲食業三浦政明(三一)＝同容疑で懲役八月（求刑同）執行猶予三年＝昨年八月九日午後八時四十五分ごろ、酒に酔って普通乗用車を運転、同市常磐湯本町辰ノ口五八地内の6号国道を下船尾方面に向け進行中、黄信号で停車した同市内郷高坂町一丁目五七ノ一、上遠野中教頭鈴木知(さとす)さん(四七)運転の普通乗用車に追突、鈴木さんにムチ打ち症などで約四カ月の重傷を負わせた。

未明 1棟2戸を全焼

ふろがまの過熱？ 内郷

春の全国火災予防運動が終わったばかりの十四日午前三時二十分すぎ、いわき市内郷宮町鬼ケ沢四ノ二、無職深谷春吉さん(七二)方ふろ場から出火、棟続きの製管工高橋重一さん(五一)方に燃え移り、木造平屋建て一棟九十二・四平方㍍を全焼したほか、東隣の「志賀工務店」作業所兼従業員宿舎＝同町平太郎五〇、志賀吉昌さん(四〇)所有＝の二階一部三十九・六平方㍍と、北隣の作業員佐々木ヨネさん(五五)方のベランダやブリキべいを焼いて一時間後に消し止めた。この火事で二世帯三人が焼け出された。

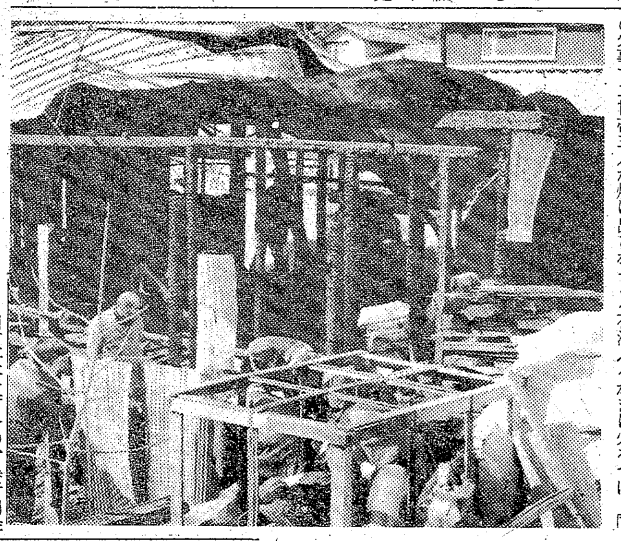

いわき中央署と内郷消防署の調べによると、深谷さんは昨夕五時ごろ石油ふろがまに火をつけ、同六時ごろふろに入ってすぐ寝たが、「ふろ場のベニヤ板がバリバリ燃える音で目が覚めた」と言っていることから、石油ふろがまの過熱らしい。同署ではふろがまの火を完全に消して寝たかどうかなど、深谷さんから詳しく事情を聴いている。深谷さんは昨年九月から独り暮らしだった。

現場は一之坪立体橋から県道（内郷～小野線）を三㍍ほど西進した県道沿い。異常乾燥注意報発令下だったが、無風状態だったため一棟全焼で食い止めた。

【未明に全焼した民家＝内郷宮町】

常習酒酔い運転を逮捕

いわき中央署は十三日午後十時四十分すぎ、いわき市四倉町上仁井田字南細谷三八ノ二、船員菅野秀雄(三四)を酒酔い運転の現行犯で逮捕した。

菅野は同時刻ごろ、酒に酔って普通乗用車を運転、同市平鎌田字岸地内の6号国道で制限速度（四十キロ）を十一キロオーバー、だ行しているところを白バイ隊員にみつかり、捕まった。

菅野は自宅で日本酒約〇・六リットルを飲み、友人を送っての帰りだった。また、昨年十二月八日に酒酔い運転で九十日間の免許停止処分を受けていた。

出火おわびとお見舞いお礼

十四日早朝出火に際しましては皆さまに多大のご迷惑をおかけいたし誠に申し訳なく深くおわび申し上げます　また早速お駆けつけくださり消火にご尽力とお見舞いをいただき誠にありがとうございました　混雑のためお名前のお伺いもれもあることと存じ略儀ながら紙上でお礼を申し上げます

有限会社　志賀工技店
代表　志賀吉昌
志賀吉英
志賀吉教
いわき市内郷宮町鬼ケ沢四ノ五　電㉖三五五七

あすはお休み
明15日(水)は定休日のため
全店休ませていただきます
当日は　高坂店(フジコシ内)・弘済会売店をご利用ください
お菓子の専門店　みや
TEL. 23-7111(代)

造園　造園工事一式ご相談に応じます
庭木・庭石・貸植木・芝生
園芸一般
＊イトーヨーカドー店をご利用下さい。
荒川農園
●農園…いわき市平下荒川・久世原82　☎㊹3513
●店舗…イトーヨーカドー　☎㉓3636・内線341

東映
さわやかな……
…明日へのはばたき！
＊毎日24時間営業
東映サウナ
☎23－1926(イクフロ)
★マッサージ料……￥1,500
★男性サウナドック回数券(10枚綴)￥8,000　いわき市平・十五町目2●東映24ビル

登録商標
みけし洗
書家　篠田桃紅先生書
全日本みけし洗福島研精会会員
高級和服丸洗い・しみぬき専門店
中里ドライクリーニング
小名浜・鳥居北68－1　電92－3966

読者の声

きょうのことば

人間のあやまちこそ　人間をほんとうに愛すべきものにする

（ゲーテ）

荷物運搬はシートとロープかけ

平　猪狩　秀夫

この種の落下事故は、意外に多い。路面に大きな石が転がっていたり、土砂が散乱しているのも、運転者が気づかないまま、落としていったものだ。後続車やすれ違う対向車に落下したら大変なことになる―と思っていた矢先に、遠野町で落石事故が発生した。

一・五㌧もの庭石が車に落下したのでは、たまったものではない。乗用車は大破し、運転者は大ケガをした。道交法に定められた通り、落石防止の網をかけ、ロープでしっかりくくりつけておけば、不慮の事故が起きなかったハズである。

下旬から来月にかけて、転勤による引っ越しが多くなる。いわき市内の移動だと、家具調度品をこん包もしないで、そのまま乗せて、荷台に人が乗って押えている姿が、昨年もかなりみかけたが、これも危ない。引っ越し手伝いの素人が積んだ荷物は不安定。まして人が乗って押えているようでは、ちょっとのショックにも、転落する危険があるからだ。

舗装道路も、交通激化で平たんな道ばかりではない。ひどいデコボコ道もある。最寄りの荷物運搬の場合でも、シートをかけて、ロープでしっかりくくり、落下事故を防ぐよう呼びかけたい。

（会社員・32歳）

目の前を走っていたニ㌧トラックが、路上に冷凍魚一箱を落としたまま気づかずに走り去った。シートをかぶせてあったが、ロープでしっかり結んでいなかったので、荷崩れしてズリ落ちたものである。路面のわずかなデコボコのためだが、これぐらいのショックで落下するような積載方法に問題があるうし、ロープがけを怠った結果である。

読者の声欄投稿規定▽住所・氏名・年齢・職業明記（匿名希望の場合も）▽字数六百字以内▽原稿は返しません

株式・市場

本日の市況は、円高傾向の再燃をいや気して、輸出関連中心にやや模様ながめ気分から小安く始まった。朝方は、業績好調の日電池などバッテリー株が買われ、円高メリットから日清油が物色された。半面ソニー、東電化など値がさ弱電株が売られ、ミドリ、武田など先駆した薬品株は軟調。あと売り買いともに手控えられ小動きに推移、重電株も一服。

主な高い銘柄は東洋水産十九円、安立電九円、塩野義十円、日産デ十円、マキタ六十円、全日空十四円。

主な安い銘柄は太平電二十円、ソニー四十円、日電装三十円、トリオ二十円、松下通二十円、新明和二十円。

（地元銘柄）日化成六十六円、呉羽化七百七円、岡理ゴム六百二十九円、白煉瓦二百六十一円、東邦鉛七十一円、東北電千五十円、常磐興百五円。

日綿ダウニ円六十八銭安の五千二百七十二円八十七銭。出来高一億五千万株。（平・水戸証券調べ）

市況

魚類

十四日朝の小名浜港はイワシが出回った。

【小名浜港】巻網船四カ統二百六十㌧　底引船二隻二・五㌧　小型底引船八隻一㌧　小舟二十二隻▼イワシ　二十六万㌔。二三―一五・一▼ヤリイカ　千五百㌔。一一八〇―六九〇▼ナメタ　四百㌔。一七七〇―六五〇▼イシモチ　四百㌔。七四〇―一七〇▼アカシ　二百五十㌔。一〇〇〇―一九〇▼マコガレイ　二百五十㌔。一二五〇―八五〇▼イシダガレイ　百五十㌔。一〇〇〇―六〇〇

【江名港】底引船九隻八・五㌧▼ヤリイカ　三千二百㌔。一二〇〇―四〇〇▼サバ　二千九百㌔。二七〇▼水ダラ　七百四十㌔。三〇〇―二〇〇▼タコ　七百二十㌔。二四〇―七〇〇▼ナメタ　二百二十㌔。一六五〇―三〇〇▼ドンコ　百六十㌔。三六〇―一五▼ヒイカ　百五十㌔。四七〇―二五〇

【中之作港】巻網船二カ統百三十㌧　底引船四隻十一㌧▼イワシ　十三万㌔。一五・一―四・六▼小サバ　六千㌔。三〇▼ヤリイカ　三千百㌔。九三〇―五八〇▼ドンコ　四百㌔。二〇〇―四五▼タコ　三百五十㌔。二〇〇―五〇▼水ダラ　三百十㌔。二〇―一〇▼ナメタ　百十㌔。一七〇〇―八〇〇▼イシモチ　百十㌔。七〇〇―一八〇

あすの運勢

小川石洲

三月十五日（水・友引）

【1月生】運気が安定性を欠き迷い多い、冷静に取り組め

【2月生】成り行きにまかせて結果よい、先走りするな

【3月生】情勢は決して明るくない、だが努力続け好転

【4月生】運気は低調で思うようならぬ、慎重に取り組め

【5月生】多少苦労するが先行き明るい、がんばり抜け

【6月生】取り越し苦労することはない、積極的に当たれ

【7月生】思わぬ障害に直面する落て対処せよ

【8月生】同情して悩みをつくる暗示、ほどほどにせよ

【9月生】引っ込み思案していては進まぬ、積極的に出よ

【10月生】徐々に好転するきざしがある、慎重に取り組め

【11月生】あれこれ迷って好機逃す、目標しぼり有利

【12月生】多少困難あるがくじけるな、先行きは明るい

みんぽう映画案内

※【平】

☆ひかり座（六・三五）未知との遭遇（長期上映）

☆聚楽館（五・四〇）トランザム七〇〇〇（七・一五）007私を愛したスパイ（長期上映）

☆アポロ座（六・〇〇）シー・ハンター（七・四五）ボーイズ・ボーイズ（↓28日）

☆平東宝（五・一四）めぐり逢い（六・四五）女王蜂（↓17日）

☆平東映（五・四四）喜劇・急行列車（七・一四）春男の翔んだ空（↓31日　毎日オールナイト）

☆名画座（六・〇四）続・恐竜の島（七・三五）スーパー・ウェポン（↓24日）

☆平ロマン劇場（五・四五）禁じられた遊び（六・四六）駅前不動産・美女も斡旋します（七・五五）私は犯されたいの（↓17日）

☆東映パラス（六・三〇）制服の娼婦（七・三五）試し乗り（八・三五）秘境!!夜這い村（↓16日　毎日オールナイト）

※【常磐】

☆三函座　婆三四郎　ボクサー（↓14日）

※【小名浜】

☆国際　女獣暴行　ディープ・マシーン　淫らな少女（↓14日）

☆磐城座（改築のため長期休館）

☆金星座　先天性痴漢　恍惚のうめき　悶える花芯（↓17日）

☆銀星座　華麗な関係　ビリティース（↓17日）

※【植田】

☆うえだ館　本陣殺人事件　青春の殺人者（↓20日）

☆中央館　金髪性感地帯　女郎生けにえ　官能女体責め（↓14日）

☆菊多館　柳生一族の陰謀　男はつらいよ・寅次郎忘れな草（↓24日）

野菜

▼大根六五―一〇▼ゴボウ二〇―一〇▼ニンジン五五―一〇▼ゴボウ二〇―一〇〇▼白菜三五―一〇▼キャベツ一二〇―二〇▼ネギ七五―四〇▼レタス三五〇―一八〇▼キュウリ三二〇―一〇〇▼ナス三五〇―一八〇▼トマト三五〇―一二〇▼サツマイモ二二〇―五〇▼バレイショ一一五―三〇▼サトイモ二二〇―八〇▼玉ネギ一二〇―一〇〇▼モヤシ八〇―七五▼ナガイモ三二〇―二〇〇▼ニンニク二二〇〇―三〇〇▼玉子二八六―二三八（以上㌔）▼菜類六〇―一〇▼ニラ二五―一〇▼ホウレン草七〇―一〇▼春菊三〇―一〇▼カブ九五―二〇（以上束）▼ピーマン七〇―五五▼生シイタケ八〇―三〇▼ナメコ一三〇―五〇（以上袋）▼カリフラワー二二〇―一〇〇（コ）

果物

▼ミカン一六―八〇▼クレープフルーツ二〇六―一四四▼レモン一八九―一三九▼リンゴ四〇〇―二二五▼バナナ一九二―二二五▼パイナップル一八〇―一七〇▼イヨカン三〇八―一五〇▼甘夏カン二〇〇―八七▼ハッサク三〇〇―一二〇（以上㌔）▼イチゴ三三〇―七〇（パック）

（市中央卸売市場調べ）

※お断り＝なお催しは2面に。

貸店舗

二階店館　50平方㍍（15坪）

スナック・喫茶店・食堂向き

場所　平白銀町ヨーカドー通り　柳内ビル2F

連絡先　21―4152　26―2911

家屋

貸家　一戸建▽六畳四畳半三畳▽台所バストイレ付▽日照良駐車可▽平上荒川字堀ノ内（バス停歩三分）▽電㉓二七七三

貸家　六畳、四畳半▽台所、トイレ、ふろ場▽日照良、駐車可▽場所＝平下神谷宿▽バス停歩5分▽連絡先＝電㉞三五五四

アパート　向DK六畳バス水洗トイレ駐車可▽家賃二万四千▽場所＝明治団地▽連絡先＝電㉔三六一五

貸家　一戸建▽六畳六畳台所バストイレ付▽駐車場有▽梅香保育園裏（平・紅葉町）▽連絡先＝電㉔四九五六㉔六二六八

平駅　徒歩7分アパート四畳半台所換気扇付▽賃一万㌍二▽平旧城跡磐女通り▽連絡電㉓七七七二

いわき民報案内広告

■1ダン4行　2,400円（前納扱いです）

■同一広告5回以上掲載は1割引き

■お申し込み・お問い合わせは本社営業局広告部　☎㉓1666代

＝支社・支局・いわきPRセンター＝☎㉓0690へ

雑件

マンション▽六畳四半三畳▽洗洋ダンス共同電有▽下神谷▽賃二万五千▽駐車可▽電㉔八七三二

アパート▽六畳六畳▽台所水洗トイレ付▽駐車可▽妻帯者のみ▽平・三倉35『三倉荘アパート』▽電㉓三三五七（丸仙）

新築アパート▽六畳四畳半▽台所ガスぶろ水洗トイレ▽新婚独身者向賃2.3万より▽駐車可場所＝自由ケ丘▽電㉓五一四〇

入居者募集

●店舗　食堂喫茶向

●アパート（ひまわり荘）　6畳1間　台所ほか

●場所　平字北目町

委細面談

連絡先　☎昼㉓6474　夜㉓4527

英語　家庭教師▽対象＝中1～2年生▽春休み毎日指導により実力アップ▽当方早稲田大学合格▽連絡＝電㉓二六〇二

洋裁・本科・研究科（校長直接指導）平・公認みなかわ洋裁専門学校▽電㉑二八八八・㉞二〇〇六

ダンボール（故紙）等高価買い入れ致します多少にかかわらずご用命下さい鹿島街道・一幸商会電㊽三三七九

生徒募集

簡単なパターン洋裁

入学随時／週2日制

・製図も可

パターンスクール

平字大町21　電㉑1185

自宅・電㉒4032

募集

ウエートレス▽アルバイト可▽勤務時間前八時半―後三時▽委細面談▽平・並木通り▽珈琲舎セブン▽連絡電㉑四三七五

急募　理容師一名▽見習インターン特に優遇▽男女問わず▽給与通勤で9万以上▽NHK裏ハシモト理容院▽電㉑四五〇四

女性　募集▽18歳～30歳＝2名アルバイト歓迎電話㉑一六四〇（松本）夜㉓九六〇七・㉑四五五四▽マリオネット

男子　社員及びアルバイト募集▽年齢23歳くらいまで▽委細面談▽平字正月町66『敷島テント』▽電㉔七五五二

急募

●運転手――3名

・年齢50歳位まで

・高給優遇　・社保完備

・委細面談

有限会社いわき清掃社

いわき市小名浜君ケ塚町

☎54―2838～9

募集

男子従業員　若干名

●35歳位まで●普通免許要

●各種保完●退職金制度有

●給与　当社規定による

株式会社

東北シャッター製作所

平塩字風内107　電㉑2112代

募集

⊙男女従業員

○18～45歳まで

委細面談

今泉新聞店

勿来町窪田町通1の47

☎02466⑤6460

急募

⊙女子事務員

年齢18～25歳まで

・市内通勤可能者

・各種保険完備

・履歴書持参　委細面談

達美ビル株式会社

平字五町目　電㉑1911

募集

■板前――若干名

☆高給優遇

☆委細面談

江戸前福寿し

平字正月町（八幸ビル1F）

☎22―5442

急募

■ウエートレス　数名

／18～35歳くらいまで／通勤／2交代・週休／おそ番の方は車でお送りします／高給優遇します／委細面談

珈琲果林

湯本駅前／43―2236

宅建免許番号福島県知事(1)第1173号　建設業県知事(特―49)第2825号

東北土地開発株式会社

いわき支店　平・白銀町

☎23―1188・1189・2677

平泉崎分譲住宅

注文住宅申込み受付中！

■所在　平泉崎字近道22番外

■交通　草野駅徒歩2分

■面積　191平方㍍（58坪）～256平方㍍（77坪）

■価格　464万円～604万円台

草野駅・草野幼稚園・草野小・中学校の近くにあり

住宅に最適な場所です

今ならお客様お好みの設計で建てられます

福島県知事(1)第989号

株式会社キクケン

平北白土　東北電力横　☎23-7974

借地付分譲住宅　平中平窪

6畳　6畳　洋8畳　DK6畳

車庫付

価格　総額640万　社有

貸地　平中平窪　5区画

300平方㍍～302.5平方㍍

月　3.3平方㍍100円　代理

住宅金融公庫申込相談に応じます

アパート　平下平窪

6畳　4畳半　DK4畳　ふろ

水洗トイレ　敷　協なし

賃2・3万　仲介

売家　内郷高坂立野　バス停2分

土地263.4平方㍍79.68坪

建物60.82平方㍍18.4坪

550万円　（仲介）

売地　常磐湯本町　県道面

182.12平方㍍　55坪

事務所駐車場最適　（整地済）

3.3平方㍍15万　（仲介）

新築売家　明治団地　格安物件

土地151.5平方㍍（45.8坪）

建物84.15平方㍍（25.4坪）

1000万円　（仲介）

福島県知事(1)第1118号

髙島不動産

郷ケ丘1丁目　高島屋グループ2F

☎22―3743

福島県知事(3)第211号

たけや商事不動産部

小名浜・辰巳町　電㊾3645・㊾2823・夜㊾2431

売地　小名浜岡小名地内

361・8平方㍍（96坪）

総額700万円

小名浜一小付近　（仲介）

貸店舗　小名浜水素前本町通り沿

1階　33平方㍍（10坪）

2階　33平方㍍（10坪）

ラーメン屋向き

居抜き200万円　（仲介）

売地　小名浜地内

とるこぶろ許可地域

224・4平方㍍（68坪）

価格相談に応ず　（仲介）

店舗拡張のため

ホステス大募集

《20名》

ブルーライト

平・田町

TEL・昼㉔3110

夜㉔5218

☆☆☆躍進を続けるサービスグループ　平に3店舗目近日オープン☆☆☆

連日大盛況

企業拡張のため大募集

■女子社員さん大募集

新システム採用のため保証大幅アップ

日給最低保証

9,000円

有給休暇有

●18歳以上35歳まで●ドレス貸与

●お給料日毎週土曜日支給

●独身寮母子寮託児所完備

●帰りは必ずお送りします

■男子営業幹部募集

⊙妻帯初任給（固定）

230,000円

⊙独身初任給（固定）

195,000円

●年齢20歳～30歳まで

●面接時間＝午前10時～午後6時

■レジさん募集

●給与＝8万円～10万円

●面接時間＝午後1時～5時

※面接場所はいずれも勝川企業事務所

完全前金時間制

ミニ・キャバレーサービス

A館・B館

小名浜店

原町店

ビール3本・おつまみ1・一品料理1で

7時迄入店のお客様　1,500円

8時迄入店のお客様　3,000円

8時過入店のお客様　3,900円

（税込）

●サービス料・テーブル料は一切いただきません

大衆キャバレーチェーン

サービスグループ　勝川企業

本部＝平・紺屋町11

☎（〇二四六）二一―二三二四～七

満員御礼