夕刊
いわき民報
郵便番号　970
いわき市平字田町6[illegible]-7
いわき民報社
© 振替口座（郡山）4028
本　社　0246　㉓1666
小名浜支社　0246　㉒3560
常磐支局　0246　㊷2380
勿来支局　02466㉒2903

市民福祉を向上

市の来年度事業

給付金8項目をアップ

弱者救済を推進　新規給付が二項目

海外一時帰国者にも朗報

市民福祉の向上をめざすいわき市は来年度から、従来市単独で実施してきた各種福祉関係の給付金十四項目のうち八項目について、最高十一万円～最低千円の幅で支給額をアップ、社会の底辺であえぐ〝社会的弱者〟の救済に力を入れる。新規給付事業も二項目あり、これらに必要な経費は総額一億五千三百三十三万五千円と、前年度の当初予算額（一億四千二百六十六万二千円）に比べ約七・五%の増加となった。

温かな手を差しのべる

四月からの支給額大幅アップが実現したのは、一時帰国者に対する見舞金。入国時に一万円と滞在期間の六カ月間、毎月一万円の合わせて七万円が帰国一家族に支給されていたが、新年度からは毎月三万円、計十八万円と十一万円の増額。

立ち遅れの目立つ海外からの一時帰国者対策のため、夢にまで見た〝ふるさと〟に帰り、親せき縁者のもとで肩身の狭い思いをしながら、生活保護受給生活を強いられている一時帰国者やその関係者にとってはまたとない朗報。「日中平和友好条約」の締結も間近い折、帰りの土産搬送料に見合う額を支度金として支給することに市が英断を下した。

敬老祝金は八千円

〝きめ細かな福祉〟へ配慮

一方、アップ幅は最低（千円）でも、所要額が一気に七百万円も増えたのが敬老祝金。八十歳以上（基準日は「敬老の日」の九月十五日）の老人への支給額が七千円から八千円になり、市内全体で約三千八百人がこの恩恵に浴する。同祝金は昨年度も実質アップ（支給年齢引き下げ、額の三段階制導入）しており、二年連続の改正。

七十歳以上の全対象者数では約一万八千人、所要額は給付事業最大の八千七百万円余。

このほか、①「スモン病」など二十八種類の市認定「特定疾患」患者への見舞金（現行一人年一万二千円→一万五千円・対象百七十人）②寝たきり老人および重度身体障害者福祉金（同一万円→一万二千円・八百十人）③交通事故や海難事故などで父（母）親を失った義務教育児童・生徒への災害遺児激励金（同八千円→一万円・三百三十人）④三～二十歳未満の肢（し）体不自由児や知恵遅れ児へ贈る重度心身障害児童福祉金（同一万円→一万二千円・二百五十人）⑤母子福祉手当（同児童一人まで一世帯年六千円→七千円・八百五十二世帯）⑥身障者自動車運転免許取得費補助金（同三万円→五万円を上限・十人）―がそれぞれアップされる。

また、〝バラまき福祉〟からきめ細かな福祉〟への転換を示唆するのが二新規給付事業。中でも、ユニークなのが「災害遺児入学祝金」。片親というハンディにもめげず勉学に励む災害遺児が高校へ進学する際、祝い金（一万円）を贈って激励しようというもの。学校教育法に定める公私立高校および高専へ進学する遺児五十人（予定）が対象。しかし、高校へ進学したくとも家庭の事情などから断念を余儀なくされ、〝手に職〟をつけるために高等職業訓練校などの専修学校へ進む遺児も多いだけに、今後そうした各種学校をも対象にすることが検討課題。

平保健所で乳児の健康診査　いわき市公衆衛生課は十六日午後一時半から二時半まで。

常磐で健康相談　いわき市常磐支所は十六日午前九時半から十一時半まで、母子休養ホームで。

身障者自動車改造費

車社会反映し5万円補助

もう一つは、身障者自動車改造費補助金。〝車社会〟を反映、体の不自由な人達も生活圏拡大のために運転免許を取得するケースが目立っており、免許取得後、マイカー改造に必要な経費（約十万円）の半額程度にあたる五万円を上限に十台分を補助する。県の実施する「心身障害者扶養共済制度」の掛け金助成（肩代わり）とあわせ、「〝かゆい所に手の届く〟福祉行政」と市福祉厚生部では胸を張っている。

勿来勤労ホームで料理教室　いわき市勿来勤労青少年ホームの料理教室は、二十七日午後六時から同ホームで行う。講師は小松満子さん。

いわき抄

▼…人間のからだを機械にたとえて健康法を説く人がいる。規則正しく、大事に使うと驚くほど長持ちする。人間は酸素のもとで食物をエネルギーに変え、これによって生命を維持する。からだの機能はたえず酸素の供給を受けなければならないが、供給源は大気そのものである。からだの中で摂取された食物は、燃焼過程によってエネルギーに転換し、不要産物は排せつされる。暴飲暴食は故障のモトである。常識的に考えてタバコの煙が肺臓の中へ入れば長い間に〝煙害〟を起こすのも確かであろう。

▼…ところが世の中には愛煙家が非常に多い。タバコにその人なりのメリットを感じているわけだろうが、タバコを吸わない人にとってタバコの煙は迷惑である。水銀が来月六日から朝夕、時間を区切って〝禁煙列車〟というのを指定することになったが、〝嫌煙権〟が叫ばれるようになった折、ぜひ市民も協力して軌道に乗せてほしい。電車で通学する生徒たちのことを考えてみても、精神衛生の上から賛成である。電車より短距離のせいもあるが、バスの禁煙はかなり前から実施している。愛煙家は体内での煙害を承知でタバコを吸っているわけだが、けむったい話で恐縮ながら、せめて車の中は辛抱を。

【〝訓示〟を真剣に聴き入る受験生達】

あす県立高校入試

〝下着を一枚余分に着る〟

いよいよ〝本番〟。県立高校の入学試験はあす十六日、各校一斉に行われる。いわき市内十四校は四千六百八十八人の定員に対し、五千五百四十九人が応募、平均競争率一・一八倍となっている。

テストは午前九時開始の国語を皮切りに、数学、英語、理科、社会の順で、五教科ともに五十分。

合格発表は各校とも十九日の正後から二時まで。

高校入試をあす十六日に控え、平一中（鈴木四郎校長）は十五日午前九時から、体育館に同中を卒業したばかりの約四百人の金受験生を集め、入試に対する〝最後〟の訓示を行った。

鈴木校長が約三十分間にわたり、入試の前日や当日の心得などを説明したもので、出席した受験生らは真剣な面持ちで耳を傾けていた。

同校では、「まず、前日は不断の生活のリズムを崩さないようゆったりとした気持ちで安眠するように心がけ、体調をベストに持ってゆく」。また、気温の変化が激しいため、「当日は下着を一枚余分に着込んで寒くないようにして臨む」など、健康面について話したあと、「全員が同じ立場なのだから、あがらないよう気を楽にして、問題はやさしいものから先に解き、最後までベストを尽くしてほしい」と、受験のいろはを詳しく説明した。

また、受験生を持つ父兄についても、同中では「子供と同様に親も心理的な負担があるだろうが、子供のことを考え、それなりに気を配ってほしい」と呼びかけている。

このあと、受験生らは元の各クラスに戻り、あすの集合時間の打ち合わせなどの確認をしていた。

白バラ会総会　いわき市日バラ会は十八日午後二時から、同市金山町・勤労青少年ホームで。

◉投資相談は、気軽にできる…
みなさまの山吉証券
いわき支店
いわき市平字白銀町 ☎二一―三三七一㈹

花の木
平駅前店☎㉓9476
世界館ビル2F☎㉓9469

わたしたちにはいろいろな出会いがあります。
3月18・19・20・21日は勝手ながら振替休日といたします　休日中のご連絡は☎(74)6572・佐藤までお願いします
インテリア設計施工・商業デザイン
有限会社サン・アート
福島県いわき市平南町21―3/3―SUNビル7F☎22―4711㈹

新店舗NEWS
OPEN 3/15
メガネのスズキ
いわき市平字南町　ホテル東洋1F

施主：株式会社 スズキ時計店　代表取締役 鈴木　清様
施工期間：53年2月20日～3月14日　設計・施工：(有)サン・アート

新店舗NEWS
OPEN 3/15
パブ・レストラン シルク・ロード
いわき市平字南町　ホテル東洋2F

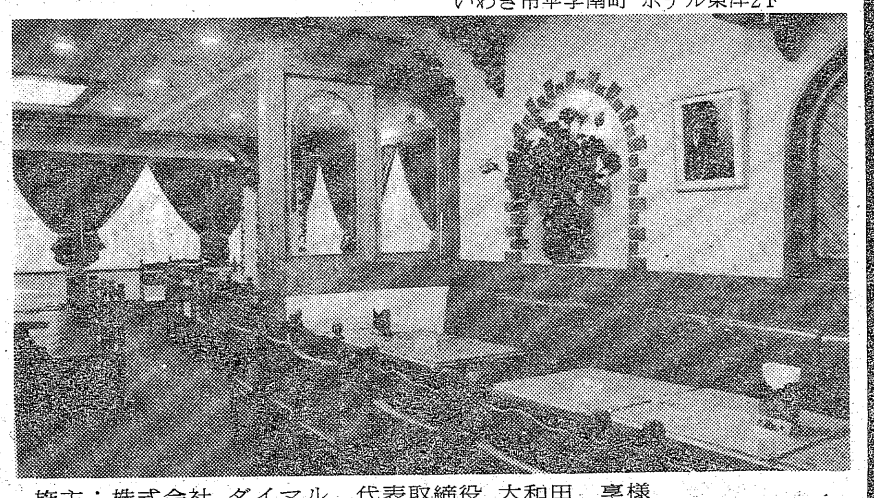

施主：株式会社 ダイマル　代表取締役 大和田　享様
施工期間：53年2月20日～3月14日　設計・施工：(有)サン・アート

朝夕1時間は『禁煙列車』

常磐線9、磐越東線4

通学生の喫煙も併せ

最近、"嫌煙権"が叫ばれているが、水鉄管理局は来月六日から朝夕の二回、時間を区切って管内の全普通列車を「禁煙列車」とする。すでに仙鉄局などでは列車を指定して実施しているが、時間を限定して運行するのは東京北鉄局のほか、水鉄局だけ。同局では"禁煙タイム"を車内放送などで知らせるので、利用者はぜひ協力してほしいと呼びかけている。

禁煙タイムは午前七時～同八時、午後四時～同五時までの朝夕各二時間ずつ。この時間帯はちょうどラッシュ時に当たり、各ローカル列車は通勤、通学客で満員となる。このため非喫煙者の"嫌煙権"を守るのと併せて、未成年者の列車内での喫煙をやめさせようというのがネライ。これまでに利用者のほか、各市少年センターなど青少年育成団体から要望が出されていた。

これまでに禁煙列車を運行しているのは札幌、秋田、仙台などの鉄道管理局管内で、対象列車を指定し九～十二月まで、時期を限定して実施している。水鉄局で行うのは"禁煙タイム方式"で、指定時間帯には全普通列車が対象となる。東京北局の場合も同方式。東北本線・黒磯～小山間、日光、烏山両線で実施している。

禁煙タイム内に運行される普通列車は管内で九十本。県内は三十六本が対象。いわき関係の場合、平駅を中心に見ると常磐線（上下）は朝五本、夕四本。磐越東線（同）朝夕各二本が該当する。

同局ではポスター千二百枚を印刷、各駅や車内に掲示するほか、利用者にチラシを配布、禁煙列車の運行に協力を求めることにしている。

湯本国道 トラック飛び込み事故

3カ月ぶり撤去解体

一軒は妥結、一軒は未解決

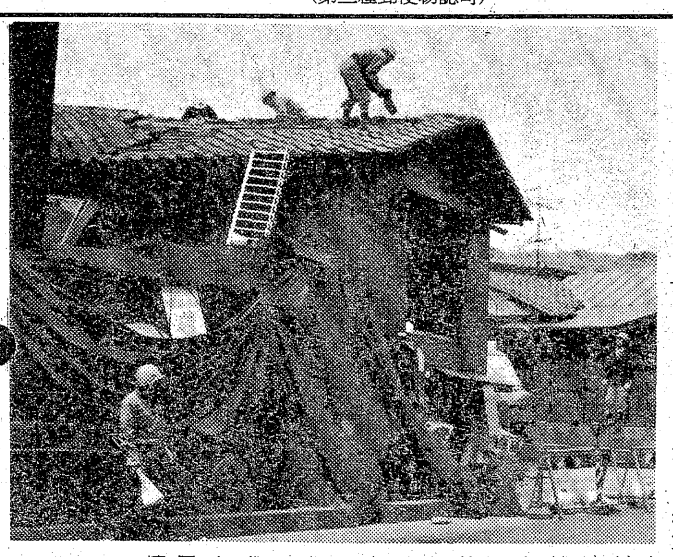

昨年暮れいわき市常磐湯本町辰ノ口地内の6号国道で、居眠り運転の大型トラックが突っ込み、民家二軒を全壊させた事故から約三カ月。当時の惨状をそのままとどめていた現場で、十五日、やっとトラック撤去に伴う家の解体作業が始まった。しかし、昨年から続けられている運送会社と被害者の補償交渉はこじれたままで、今後も話し合いが続けられる。

この事故は昨年十二月二十日午前四時すぎ、飼料を満載して岩手県へ帰る途中の同県東磐井郡藤沢町保呂羽字二本柳九四、農業石淵泰幸（三）運転の大型トラック（十二トン）が道路左側のガードレールを破り、同五四、あんま機販売業工藤勇次郎さん（四）と宅に激突。はずみで隣の無職高橋二郎さん（四）宅にも突っ込み、木造二階建ての両家合わせて百三十八平方㍍を全壊させたもの。さいわいケガ人はなかった。

【事故から三カ月、トラック撤去作業は屋根のかわら落としから開始された】

この事故で、家を壊された工藤さんらは近くのアパートに引っ越す一方、同トラックの所有者である岩手県・日進運輸（上田泰輔代表取締役）と補償問題を話し合ってきた。しかし、工藤さんは五～六百万円で妥結したものの、高橋さんは金額で折り合いがつかず、「補償額が決まらないうちは家を取り壊して欲しくない」（高橋さん）として、解体作業が延びのびになっていた。

結局、高橋さんと同社で弁護士を立てての民事訴訟となったが、トラックの放置が長くなれば、歩道がふさがれているうえ、家が道路に崩れる二次災害の恐れもあるとして、まず、磐城国道工事事務所が一月末、双方に「早くトラックを撤去するよう」勧告。続いて二月二十四日にはいわき中央署が道路交通法八一条に基づき、違法物件の撤去措置命令書を出した。

これに対し、当事者双方が弁護士を中に入れて撤去に合意、地裁いわき支部では二日、証拠保全のため現場検証を行い、被害を鑑定、取り壊しのための障害はなくなった。

この日はまず、屋根のかわら落としから作業が開始された。工事を請け負ったFKCの話によると、「二階を落としてから家全体を取り壊すが、家が曲がっているので、作業を終えるまでには一週間から十日くらいかかりそう」。トラックは日進運輸でトレーラートラックに積んで岩手まで持ち返ることにしているが、まだ補償額がはっきりしていないせいか、双方とも複雑な表情で取り壊し作業を見守っていた。

全国から押印依頼

平郵便局に一千通

新風景入り日付印

○…平郵便局の風景入り日付印の図柄が一日から変更されたが、これまでに全国の郵趣マニアから同局に寄せられた押印依頼はザッと千通。いずれもマニアだけに押印する際の注文も厳しく、同局ではうれしい悲鳴を上げている。

官報で新日付印の使用開始を知った大阪や兵庫、鹿児島県などの郵趣家から、続々と依頼書が舞い込んだ。同封の切手をはったカードやはがきに、ただ押印するのではなく位置など指示通りに押すよう注文付き。

○…平均ではがき十枚前後が同封されているが、なかには郵便小為替を同封、四百枚のはがきを買ったうえ、新旧二つのスタンプを押して送り返してほしいという大量注文も。「それぞれ要求が違うので押印するのも神経を使います」と担当者。しかしこれも郵便サービスの一つと、暇を見つけてセッセと押印作業に励んでいる。

小川新生協役員会　いわき市小川支所は十六日午後一時半から三時まで、同支所で。

【平局に寄せられた千通もの押印依頼書】

株式・前場

本日の市況は、円高傾向を横目で見ながら、ソニーの業績悪をきっかけに輸出、弱電関連株が売られた。循環物色はつづいているものの、全般に模様ながめ気分が強く、小動きに終始。特に輸出関連の優良株がさえない。財投関連はまちまち、薬品はミドリ、富山化等が高いが、武田は反落した。半面、自動車部品関連はオイルの四百円乗せを筆頭に、新明和、日産ディが値を伸ばした。弱電はソニーが千六百九十円で寄りついたものの下げ渋り、トリオ、パイオニア、新電元が下げた。新日鉄、日立、重工はしっかり。

主な高い銘柄は東洋工十六円、日産体十二円、トリオ二十二円、富山化十四円、日証金二十五円。主な安い銘柄はソニー七十円、三光汽十一円、フィルム十五円、三共電十四円、武田九円。

（地元銘柄）呉羽化学七百円、白煙瓦二百五十七円、日化成六十八円、常磐興産百四円、常陽BK二百四十円。

ダウは五円七十三銭安の五千二百六十三円四十七銭。出来高は一億六千万株。

（平・水戸証券調べ）

交通事故

	発生	死者	傷者
いわき中央署	4	0	6
〃東署	1	0	3
〃南署	1	0	1
今年の累計	265	7	365

（14日・県警交通企画課調べ）

天気予報

玉半提供 ㉓九五九一

（小名浜測候所調べ）

【今夜】北西の風、晴れて、山沿いで時々曇ってにわか雪。

【明日】北西の風、晴れのち時々曇りで、はじめ山沿いでにわか雪。

【海上】今夜、明日とも多少波。

【気温】▽14日＝最低氷点下2・5度（平年0・9度）最高10・1度（平年10・2度）

（異常乾燥注意報継続中）

あすの暦

3月16日（木）

旧暦	2月8日	日負
六曜	先負	
日出	5・47	
日入	17・44	
月出	10・15	
月入		
満潮	7・17	21・24
干潮	1・12	14・43

父 高木留之助 は三月十三日午後八時四十分九十歳の天寿を全うしました　ここに生前のご厚誼を深謝し謹んでお知らせ申し上げます

追って葬儀は三月十七日午後一時自宅を出棺いたします

昭和五十三年三月十五日

いわき市平字月見町三三

喪主 高木 勝

外男 高木 政一

親類 高木 守平

同 平

夫 菅野三郎 は病気療養中のところ去る一月十七日六十四歳で死去し同十九日東京の自宅で葬儀を相営みました　ここに生前のご厚誼を深謝し謹んでお知らせ申し上げます

なお三月十八日午後一時から平字九品寺前の九品寺で納骨式を執り行います

昭和五十三年三月十五日

東京都世田谷区桜上水一丁目八番一二号

喪主 菅野 喜美子

親類代表 中村 将志

友人代表 松本 周司

加藤 武久

■刺身・天婦羅・焼き魚・たたき各種
ご宴会にはお座敷をご利用下さい（6～16名様）
浜の味処 ばんばん
平・田町・田町ビル2F ☎23－3981
番番

◆季節料理
味処 三勝
●第一・三月曜定休
いわき市平字田町 ☎(74)三九一九

いわき昆布めん本舗
老舗 手打ち 新扇屋そば店
平・大町（大東相互銀行ウラ）電・74－三三九二（みなきんくいに）

Ⓙ Ⓞ Ⓚ Ⓞ ⊙ Ⓛ Ⓔ Ⓣ Ⓣ Ⓔ Ⓡ
本物は飽きない！おとなになっても使える家具調インテリアタイプ
コクヨ ライティングビューロー
HW－4 31,800円を 25,400円
HW－3 34,800円を 27,800円
HW－2 37,800円を 29,800円
コクヨ ホームデスク
HD－M41 48,800円を 38,800円
※入学準備ご予約を賜ります
常交ジョイルーム
いわき市平菱川町3の7（常磐交通本社うら） ☎（0246）21－4011代
しあわせひろげる常交グループ

あすはつぎの店がお休みです
平衣料 小名浜 湯本 植田 浪江 相馬店のみお休みさせていただきます
平食品 内郷 高坂 さんわ 谷川瀬 相馬新町 原町 浪江駅前店は休まず営業いたします
越 フジコシ
平店㉓一二三四・小名浜店㊸四一九一
植田店②二一七一・湯本店㊷四一四一
さんわ店㊸三八一・内郷店㉖二六〇〇
高坂店㉒四三八八・谷川瀬店㉒二七九三
相馬店⑥六一三六・相馬新町店⑥五一四六
原町店③六一〇六・浪江店④四三一一
浪江駅前店④二九五五・亀戸店㊸〇六四一

手打ちそば
■小名浜港 ㊹八一五二
そば処 一平

活魚料理
番酢
支店 小名浜・本町 ショッピング前
電㊸二〇五六

＊あなたのフィーリングにぴったり――――。
若さがいっぱい！
今宵もマイペースでどうぞ！
ニュー ライラック
2階 パブ＆コーヒー・藤もよろしく
平・白銀町8 世界館ビル隣地下
☎23－2666

事務機なら 明和商販

名代 おでん やきとり
久松
平・新田町 電(74)三七九一

受け継がれた おいしさの伝統
カステラ
オランダ 長崎 松月堂
松月堂
本店／いわき市平銀座 ☎（23）1551

転職求め63人が受験

専修職業訓練校　真剣に適性検査、学科

県立いわき専修職業訓練校の入校試験が十三日午前九時から、平職安で行われ、転職を希望する六十三人が問題に熱心に取り組んでいた。

今回の試験はいずれも転職課程で自動車運転など三科。雇用保険受給者は訓練期間中、給付を延長されるうえ、授業料も免除されるとあって、受験者は後を絶たない。受験したのは転職を希望する求職者らで、なかには五十代の高齢者も。

各科の受験者数は運転科二十六人（定員三十人）、石材科十三人（十人）、縫製科二十四人（二十人）。運転科の応募者が若干少なかったものの、石材、縫製両科は定員を超える応募となった。受験者はまず職業適性検査のあと、学科、面接試験を受けたが、いずれも真剣な表情で問題に取り組んでいた。

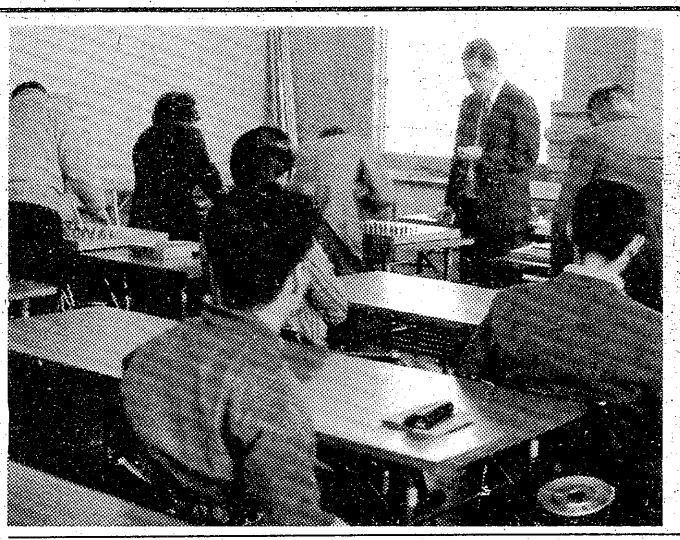

【適性検査を受ける訓練校の受験者】

国鉄助役クラス異動

水鉄管理局は十三日付で助役クラスの異動を発令した。管内の異動総数は三百五十三人で、うちいわき関係は六十五人。

いわき関係は次の通り（カッコ内は旧任）。

営業部水戸販売センター・阿久津芳夫（湯本駅営業係）平駅旅行センター・小室孝行（大津港駅営業係）総務部人事課・涌井一仁（いわき貨物駅助役）いわき貨物駅助役・鈴木正男（同駅運転主任）同駅運転主任・池田修司（赤塚駅運転係）運転部列車課・萩庭清久（いわき貨物駅運転主任）同・花房雄二（同駅運転係）勿来駅貨物助役・堀口朝次郎（営業部貨物営業センターいわき駐在）常陸多賀駅助役・吉村光益（勿来駅助役）勿来駅助役・小野義雄（磐城守山駅助役）磐城守山駅助役・菅原泰郎（泉駅運転主任）泉駅運転主任・島抜義武（同駅運転係）植田駅助役・小川林三（平駅助役）同駅助役・水谷照男（平車掌区助役）植田駅主席助役・末永昇（同駅助役）南中郷駅助役・河野秀夫（泉駅運転主任）泉駅運転主任・小野恒夫（常陸多賀駅営業係）湯本駅営業助役・根本健一（同駅助役）同駅助役・篠崎二郎（木戸駅助役）平駅出札助役・小谷田男（同駅助役）同駅助役・片寄秀雄（同駅運転主任）同駅運転主任・藤田元紀（いわき磐駅営業係）四倉駅主席助役・山崎一夫（いわき貨物駅助役）いわき貨物駅助役・益部弘浩（同駅運転主任）同駅運転主任・村井紀男（同駅運転係）平要員機動センター助役・佐藤文男（亀理駅助役）亘理駅助役・阿部正雄（湯本駅運転主任）湯本駅運転主任・櫛田義一（南中郷駅運転係）大野駅助役・長森光衛（平駅運転主任）平駅運転主任・涌井環（磯原駅営業係）富岡駅助役・荒川公佑（湯本駅助役）湯本駅助役・遠藤信久（同駅運転主任）同駅運転主任・江尻輝男（神立駅運転係）鹿島駅助役・志賀光（平駅運転主任）平駅運転主任・長谷川重正（原ノ町駅運転係）水戸機関区助役・鈴木忠義（平同）平同・草野秀夫（運転部客貨車課主席）内郷機関区助役・郡司和男（水戸同）内郷同・竹内洋一（運転部機関車課主席）平同・寒河江庄治（原ノ町機関区機関士兼助役）原ノ町機関区電気機関士兼助役・吉田政美（平機関区電気機関士（指導））運転部列車課・上遠野孝一（平機関区電気機関士）内郷機関区助役・渡辺泰久（運転部機関車課主席）水戸鉄道学園講師・夏井芳弘（内郷機関区電気機関士兼助役）内郷同機関士兼車両検査係兼助役・鈴木栄（運転部列車課）運転部列車課・永山二千男（平機関区電気機関士）いわき客貨車区助役・吉田恒雄（同客貨車区運用教導掛）首都圏本部車務課・佐久間一彦（内郷機関区助役）常陸太子保線区上菅谷保線支区助役・広島政夫（平同技術掛兼助役）平保線区技術掛兼助役・萩野谷孝男（友部同技術掛）常陸太子同常幸太子保線支区助役・石橋進（平同技術掛兼助役）水戸同助役・青木勝男（平同平保線支区助役）平同支区助役・岡部三郎（水戸工事区助役）平保線区助役・西野康雄（下館同笠間保線支区助役）下館同・白井定三（平同平保線支区助役）平同支区助役・平野忍（水戸工事区工事技術掛兼助役）平同助役・小野瀬敏一（原ノ町同）水戸建築区助役・吉田類蔵（同平建築支区助役）同支区助役・安藤一見（同友部建築支区助役）電気部電力課主席・田宮建之助（平電力区助役）平同・星野袈裟治（平同広野電力支区助役）平同山下電力支区助役・佐藤義通（平同平電力支区電力検査長）平同助役・岩淵竹司（電気部総務課資材係長）水戸電力区助役・猪狩嘉蓬（平同助役）

東邦銀行人事（14日付）

▽取締役東京支店長（同平支店長）藤野吉助▽万世町支店長（湯本支店長）安達行雄▽業務部営業推進役（平西支店長）小野尚雄▽浪江支店長（勿来支店長）吉武黨臣▽郡山御町支店長（江名支店長）鈴木勉

▽平支店長（総務部長）二瓶政雄▽湯本支店長（福島駅前支店長）瀬谷圭一郎▽平西支店長（安積支店長）武田吉郎▽勿来支店長（山口支店長）高木保男▽江名支店長（営業部融資課長）五十嵐新三

大東相互銀行人事（10日付）

▽平支店長（若松大町同）民井久男▽湯本支店長（小野新町同）代島俊雄▽若松大町支店長（湯本同）斎藤博▽融資部審査第一課長（平支店長）松崎昌矩

商店街

ソニーショップ伊勢丹新装開店＝小名浜ショッピング2階にソニーショップ伊勢丹が18日新装開店。21日までオープニングセール。電五四－七三二七。

カンノおめでとうセール＝小名浜字橋本、カンノは4月10日まで入進学就職おめでとうセール。

スズキでセール＝平字十五町目のスズキ時計店では、4月20日まで新学期セール。

文化家具決算処分＝小名浜ショッピングセンター文化家具は31日まで決算処分。

シバタ新学期セール＝小名浜名店街シバタは4月10日まで新学期セール。

菅野商会で展示会＝平字正内町の磨器総合卸問屋『菅野商会』では、18日郡山市の総合卸センター展示場で78商品展示会を開催。問い合わせは電二三－二四二五番。

「理奈」臨時休業＝小名浜字本町（支所通り）中華料理「理奈」は16日まで臨時休業。

セキネ下取りセール＝小名浜ショッピングセンターのセキネサイクルは31日まで下取りセール。

100貨店

春の七草の一つハコベは虫垂炎（盲腸炎）に卓効をあらわすという。ご存知森下敬一氏（お茶の水クリニック院長）の説によるもので、ハコベの消炎作用はすばらしく、生葉のしぼり汁カップ二分の一を一時間おきに、一日五回ほど飲む。または乾燥した全草を濃いめに煎じたものをお茶代わりに飲むと、軽度の盲腸炎ならおさまるという◆こういうことがわかっても、実際に煎じて飲むという人は少ないだろうが、おぼえておいて損はない。ハコベはまた、タンポポの根、鯉こく（コイのお汁）と並んで、母乳のよく出る食品（催乳食品）だという。母乳と牛乳との関係だが、よく母乳の出をよくするには牛乳をたっぷりとれというのは完全な間違い。乳を入れれば乳が出る…といったように、人間の体の生理というのは機械的ではないそうだ◆母体の生理機能が健全になったとき、その働きの一つとして必要な十分な母乳が分泌されるというわけで、栄養学に弱いと単独に思い込んでしまうきらいがある。森下氏は特に一穀菜食民族である日本人にとっては、胃腸の働きを混乱させ、体質を悪化させる牛乳は、母乳の分泌促進に役立つことはあり得ない」と書いている◆本当に母乳の分泌をよくすることは子供のためというより、老化防止や慢性病防止に直結することなので、むしろ母親自身の健康にとって重要なのであるという。大阪のあるデパートでは、乳児に母乳を飲ませるための特別ルームを設けたとニュースは伝えている◆ハコベは料理に用いるほかに、全草を乾燥して煎じ、お茶代わりに飲む。このハコベ茶にタンポポの根を乾燥したものを少し加えると、なおいいという。化膿菌の繁殖を抑えるので、ハコベの粉末に塩をまぜたもので歯をみがくと、歯槽膿漏の防止に役立つようだ。（龍人）

天保恵の花（58）

南原幹雄作　石井三春画

二度づとめ（九）

つきがおちて、（今が潮時……）とおもっても、

『片岡の兄貴、まだいいでしょう』

『すぐに、つきがもどってきやすよ』

『これくらいで、びくともするような兄貴じゃねえでしょう』

などと言われると、敵にうしろをみせるようで、容易に賭場をたてない。

いささかやけになって、五両、十両……と大張りをしていくうちに、まわしてもらった駒までとられて、ついにすってんてんになってしまった。

（明日になれば、あしたの風が……）

夜半になって賭場を出てきた直次郎は、三十両のかりをつくっていた。

風むきにかかわりなく、博打のかりはすぐにかえさなければならぬ。待ってもらうのは直次郎の面子がゆるさなかった。

人通りのたえた道をあるいて、下谷・練塀小路。

（屋敷にいてくれるといいのだが……）

あてにしていた宗俊はさいわい屋敷にいたが、

『兄貴、三十両、なんとか都合つかねえかな』

『おれの懐も、今ちょっといけねえんだよ。直のことだから、なんとかしてやりてえのだが……』

宗俊も腕をくんでしまった。

『三十両とまとまると、おれだってすぐにはつくれねえ。弱ったな……』

『それじゃあ、ほかをあたるか』

『ほかに、あてはあるのかえ』

『いや、あてはねえ』

夜半の座敷で、ふたりは苦笑いをかわす仕儀になった。

『どうだろう、もう一度、森田屋にたのんでみちゃあ。森田屋ならばひきうけてくれるだろう』

宗俊が言うと、

『いや、いけねえ。森田屋には世話になりっぱなしだ。兄貴がいやあ、森田屋は右から左に用だててくれるだろうが、おれにしてみりゃあ、そうもいかねえ』

直次郎は首を横にふった。

『それじゃあ、ほかに算段のしようがねえ。駿河台の川勝主税をゆるす手だてはあるのだが、二番せんじをやるのは気がすすまねえ』

『それもいけねえ、二番せんじをやっちゃあ兄貴の面子にかかわろうからな』

『ほかにネタをさがしても、四、五日はかかるぜ』

宗俊もおもいあぐねた。

『ま、兄貴……。ひとつおもいあぐねたことがあるから、今夜はこれで失礼するよ。心配かけてすまなかった』

直次郎は、思案顔の宗俊を尻目にたちあがった。

『役に立てなくて、申しわけねえ。おれも算段してみるよ』

直次郎は下谷から、本郷・大根畑の組屋敷まで道をいそいだ。

ふとりすぎの人
健康に美しく
ムリなくやせる法
多くの体験者からあなたの身になって専門ご指導します
JOCA肥満コンサルタント協会会員
さこう薬舗
中之作市場前
55－7411

NATIONAL
暖冷房給湯・浄化槽設備機器
市公認水道工事店　市下水道工事指定店
〈快適な住まい〉〈豊かな暮らし〉を実現する
三共住宅設備機器株式会社
平谷川瀬・三十九町55の1　☎(74)3723・(23)1686

高級洋菓子と食パン
開花亭
平・五町目　電23－1342～3

ボルト　ナット　犬クギ
継目板　継目板ボルト
レール用ネジクギ
各種小ネジ類　熱処理加工
JIS表示許可工場
東北ネヂ製造株式会社
本社＝いわき市泉町黒須野字砂利59　電56－4571代
営業所＝東京03(253)0957・仙台0222(86)5177・郡山0249(34)5850

新しい社会への門出おめでとうございます
あなたのヘアーはたかさかのパーマ・カットで！
★OLデー毎週金曜日AM9:30～PM8:30★平日AM8:15～PM7:00
★もうひとりの貴女を……（アーチスト2名来店）
オリリー美容相談3月17日(金)AM10:00～PM3:00
婚礼着付　パーマカットの店
ビューティサロン たかさか
内郷御厩町　共立病院前
☎(26)2309

アサヒペンタックスMX
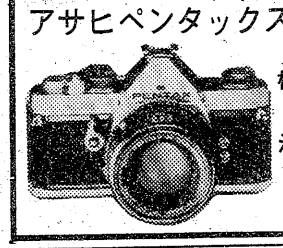
標準価格50・1・4付
81,400円
決算価格
70,800円
ケース付

フラッシュフジカ日付け入り

標準キット
38,470円
決算価格
32,700円
ケース付

進・入学セール
ほか各種メーカーカメラ多数
いわき市職労指定店・県庁職員組合指定店
美しいカラープリント店
株式会社 川口屋写真機店平店　平字十五町目14　TEL・22－0811
本店　福島市中町　TEL・22－9126

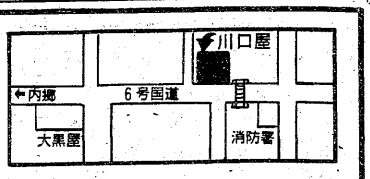

V・G・C 選手権大会
開催日：3月21日(祝)
予選期間：1月10日より3月10日迄
その他詳しくは平C・Cフロント迄お問い合わせ下さい
各プライベート会の参加をお待ち申し上げております
いわき市内郷高坂町寺ケ作129
平カントリークラブ
TEL.(0246)26－3288(代)

Mini vague
君は、ミニバーグ。
おしゃれなあなたのためのミニバーグ……
毎日のお手入れがとっても簡単です。
ヘアクリニックサロン
さち美容室　平・正内町　☎22－3963

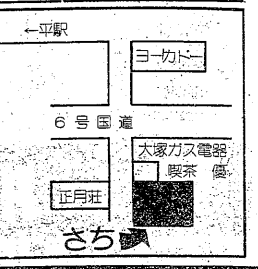

☆…スポーツの時代…☆

走れ中年〜イギリス アメリカ〜

〜NHK・夜7・30〜

セントラルパークを走る人たち

いま、世界中、どこへ行っても道や公園で、ランニングをする姿を見かける。特に、中年、高年層が目立つ。近ごろ生まれた〝庶民のスポーツ〟である。手軽な運動を指導するクラブも増えた。アメリカでは、YMCAの成年コースが大盛況だし、大都会の体育クラブもにぎわう。また、健康食品を扱う店やレストランも急激に増えている。

イギリスは、国が「スポーツはみんなのもの」という政策を打ち出し、一部の階級だけが親しんでいたスポーツを、大衆のものとする動きを推進、全国に、総合的なスポーツ施設を作った。子どもを保育室にあずけてバドミントンに興じる主婦、老人たちの〝社交の場〟でもある体育室……。

カメラは、暮らしに根づくスポーツ活動を追いながら、中年、高年の〝健康づくり〟を考える。

☆…ドラマ…☆

青春の門

福島・夜10・00

石井（高橋悦史）とカオル（松坂慶子）の心中は未遂に終わったが、大学講師と娼婦（しょうふ）の赤線心中という出来事は、格好のスキャンダルとして新聞に載った。好奇と非難の目が集まる中で、意識を回復した石井は、淡々としたものだった。

大学に辞表を出し、郷里から出てきた兄から絶縁を言い渡されても、平然としていた。それどころか、石井家と縁を切る代わりに、財産の分け前を現金でほしいといって、兄の怒りを買うのだった。

そんな石井の真意を計りかねた信介（江藤潤）だが、スンガリからカオルを身請けするためだと知って、ようやく理解した。カオルは病院を移されて居場所もわからず、いずれ売りとばされようとしていたのだ。

カオルが退院して、石井の家に迎えられた。信介はこれ以上、石井の居候になることはできなかった。緒方（高岡健治）から、劇団のマネージャーを引き受けてくれないかと誘われたのは、そんな時だった。地方公演に出るということが、信介の気持ちを決めさせた。重なるトラブルからくる気疲れを、いやしてくれそうな気がしたのだ。再起を誓う石井とカオル。

【石井とカオルは心も新たに再出発を決意する】

NHKテレビ ☆印は白黒

6・05 笛吹童子「大団円」
20 「寒い朝」
40 きょうの福島▽N▽生活情報▽天
7・00 N◇27NHKガイド
30 スポーツの時代＜終＞「走れ中年」〜イギリス・アメリカ　語り手・石井賢アナ
8・00 NHK花のステージ　加山雄三　沢田研二　野口五郎　山口百恵　小柳ルミ子　石川さゆり　新沼謙治　岩崎宏美　角川博ほか
9・00 N・C9
40 「凶水系」森村誠一・原作　倍賞美津子　勝呂誉　垂水悟郎
10・00 N解説
15 ビッグショー〜五木ひろし　今，新しき旅立ちを／〜だれかが風の中で　伊太郎旅唄　裏通り　旅鴉　千曲川ほか　ゲスト・草笛光子
11・00 NHKの窓
15 N◇30ローカルN天

NHK教育 ☆印は白黒

6・00 英語会話Ⅱ「レッスン31」
30 ピアノのおけいこ「レガートとスタッカート」チェルニー
7・00 中国語講座「崑崙の玉」
30 NHK文化シリーズ　現代の科学「科学と私」〜核融合の夢〜
8・15 邦楽まわり舞台「舞踊・長唄」▽舞踊「山帰り」，(清元)「旅奴」▽長唄「三曲糸の調」
9・00 きょうの料理「若鶏のソテー」
25 名曲アルバム「天使の夢」
30 通信高校講座「小藩物語」華山と〝海防〟〜田原藩〜
10・00 通信高校講座　英語A
30 通信高校講座　日本史「室町文化」
11・00 フランス語講座「ポーズ・カフェ特集」〜フランスのうた〜

福島テレビ ☆印は白黒

6・00 FTVテレポート
30 JNNNコープ
55 あしたのあなた
7・00 たまりまセブン大放送／「ピンクレディーVSビューティ・ペア」
30 まんが日本絵巻「落城に燃える母の愛・淀どの」
8・00 明日の刑事「父母よ許して／おちこぼれ17歳」坂上二郎　田中健　志穂美悦子　谷隼人　梅宮辰夫　鈴木ヒロミツ　川口晶　高野浩之
9・00 水曜劇場「せい子宙太郎」森光子　小林桂樹　武田鉄矢　真野響子　樹木希林　加藤治子　伊藤咲子　遠藤太津朗
10・00 「青春の門」江藤潤　松坂慶子　高岡健二　高橋悦史　松井康子　磯村健治　河村弘二　渡辺千世ほか
11・00 FTWN
15 プロ野球N
50 大江戸捜査網

福島中央テレビ ☆印は白黒

6・00 がんばれ／レッドビッキーズ「がんこな甲子園」林寛子　柳生博ほか
30 ジャストN
50 FCTN
7・00 超電磁マシーンボルテスV「大宇宙へ出撃せよ／」
30 特ダネ登場?!▽虫のポルノ写真ほか
8・00 気まぐれ本格派「自分の植木鉢に種をまけ」石立鉄男　三ツ矢歌子　秋野太作　水沢アキ　森川正太　山口いづみ　マッハ文朱ほか
9・00 水曜ロードショー「14才は知りたい年頃・好奇心」ブノワ・フェルー　レア・マッサリー　ダニエル・ジェラン　ファビアン・フェルー（解説）水野晴郎
11・00 きょうの出来事
15 11PM
12・20 ロイ・ジェームスの新世界百話
25 スミスファミリー

今夜の番組

Coffee & Pub 北欧館　平・田町 大貞ビル

NHK第1 1340KC

6・05 N解説
15 午後のロータリー　リクエストコーナー
40 じょうずな話し方「ことばと人間関係」
7・15 Nリポート
57 NHKガイド
8・05 放送演芸会　落語「たらちね」漫才「三太・良太の一年生」お笑い歌謡漫談「瓦版ナゾナゾ捕物帳」落語「替り目」
9・05 民謡をたずねて一草着の歌一「くるくる節」「真室川音頭」「お山三里」「津軽あいや節」ほか
30 ふるさとの心「二人でまもる会津万歳」猪俣武　猪俣富士男
10・20 若いこだま　DJ・村上龍
11・05 夢のハーモニー「エドワード・ザ・フォースト」「シンフォネット」「レイン・オン・メロウ」ほか

NHK第2 1540KC

6・00 そろばん教室「3級のわり算」谷幸夫
20 基礎英語　小島義郎
40 続基礎英語　安田一郎
7・00 ガンバッテビッグズN　田丸成三
15 英語会話　東後勝明
30 中学生の勉強室「数学」森本順友
8・00 通信高校講座　英語A　松居司
20 通信高校講座　英語A　橋本光郎
40 通信高校講座　英語A　中村敬
9・00 通信高校講座　保健体育「体育」柘堀申二
20 通信高校講座　日本史　岡田章雄
40 通信高校講座　倫理・社会　滝沢清人
10・20 通信高校講座　現国　田近洵一
40 通信高校講座　現国　田近洵一
11・00 スペイン語講座
20 中国語講座
40 フランス語講座

ラジオ福島 1060KC

6・00 Nハイライト
15 Nデスクから
20 お帰りなさいあなた
25 おばあさんの知恵袋
30 ふるさと人間ばなし
40 長島茂雄のガッツ対談入・進学・就職おめでとう総額百万円プレゼント
7・00 RFCファミリースタジオ＜出前電話リクエスト＞受付電話(0245)35—2151
9・20 フォースペシャリスト　夜のヒット歌謡
30 とび出せ全国DJ諸君
40 ビクター・ミュージックカレンダー
50 セミナー・オブ・トーキョー
10・00 ポップスNO.1　DJ・土居まさる
30 MU・ハイフォニック〜番組開始5000回ア・ラ・カルト〜
11・00 たむたむたいむ
10 イレブンフォーユー
15 おしゃべりタウン

FM放送 ☆印はステレオ

6・00☆夕べの広場＜ディスクジョッキー＞
7・15☆サウンド・オブ・ポップス＜オールディーズ・ヒット・パレード＞　あの娘のレター　赤づきんちゃん　サイレンス・イズ・ゴールデン
8・05☆FMコンサート＜クラシック　リクエスト＞〜シューベルト没後150年記念〜アルペジョーネ・ソナタ　イ短調　D・821 シューベルト作曲　ピアノ・ソナタ　ト長調　作品78　D.894　シューベルト作曲ほか
10・20 芸術展望＜演劇時評＞　演劇評論家・尾崎宏次　倉橋健
11・05☆バッハ聴かせます＜バッハ・イン・ファミリー＞〜教育おやじバッハ〜主よ人の望みの喜びよ　BWV.147（テーマ）ほか（話）神津善行

東京⑫チャンネル

6・00 すずのへいたい
15 とうきょう手帳
20 まんがスパンキー
26 キッド・ボックス
41 セレクトコーナー
45 マンガのくに
7・15 バーバ・パパ
23 早射ちマック
30 とびだせマシーン飛竜
8・00 三波伸介の凸凹学校
9・00 新・木枯し紋次郎「虚空に賭けた賽一つ」中村敦夫　弓恵子ほか
10・00 人に歴史あり「藤田まさと・作詩人生50年・男の勇気」
30 青春の日本列島
11・00 夜のチャーム・ポーズ

フジテレビ

6・00 あしたのジョー
30 FNNN
7・00 ドカベン
30 クイズ・グランプリ
45 スター千一夜
8・00 銭形平次「狙われた女」大川橋蔵　香山美子　林家珍平　永島暎子ほか
9・00 「女の家庭」山本陽子　山口崇　児玉清　鈴木光枝　新藤恵美　結城美栄子　三木敏彦ほか
10・00 相性診断／あなたと私はピッタンコ
11・00 FNNNレポート
15 プロ野球N
50 今日の視点
55 スパイ大作戦

TBSテレビ

6・00 テレポートTBS
30 Nコープ
7・00 たまりまセブン大放送／
30 まんが日本絵巻
8・00 明日の刑事「父母よ許して／おちこぼれ17歳」坂上二郎　田中健　志穂美悦子　谷隼人ほか
9・00 水曜劇場「せい子宙太郎」森光子　小林桂樹　武田鉄矢　真野響子ほか
10・00 「青春の門」江藤潤　松坂慶子　高岡健二　高橋悦史　松井康子ほか
11・00 Nデスク
25 スポーツN
30 ペイトンプレイス

テレビ朝日

6・00 超電磁ロボ・コンバトラーV
30 Nレーダ
7・00 ピラミッドクイズ「特集・おアツイ挑戦新婚さん大会」
30 水曜スペシャル「ミンダナオ島の密林に石器民族」
9・00 欽ちゃんのどこまでやるの／　ゲスト・志穂美悦子
10・00 特捜最前線「兇弾・神代夏子死す／」
11・10 大相撲ダイジェスト

日本テレビ

6・00 元祖天才バカボン
30 ジャストNN天
7・00 ハテナ？ドンぴしゃ／「なるほど便利!!すり鉢おさえ？」
30 特ダネ登場?!▽奇跡!!ガイ骨から生前の顔を再現▽虫のポルノ写真
8・00 気まぐれ本格派「自分の植木鉢に種をまけ」石立鉄男　三ツ矢歌子　秋野太作　森川正太
9・00 映「14才は知りたい年頃・好奇心」ブノワ・フェルー　レア・マッサリ　ダニエル・ジェランほか
11・15 11PM

ことぶき・寿・ことぶき・寿・ことぶき・寿・ことぶき・寿・ことぶき・寿・ことぶき・寿・ことぶき・寿・ことぶき・寿・ことぶき・寿・ことぶき

200名様までのご会合・パーティーなどにご利用頂いております

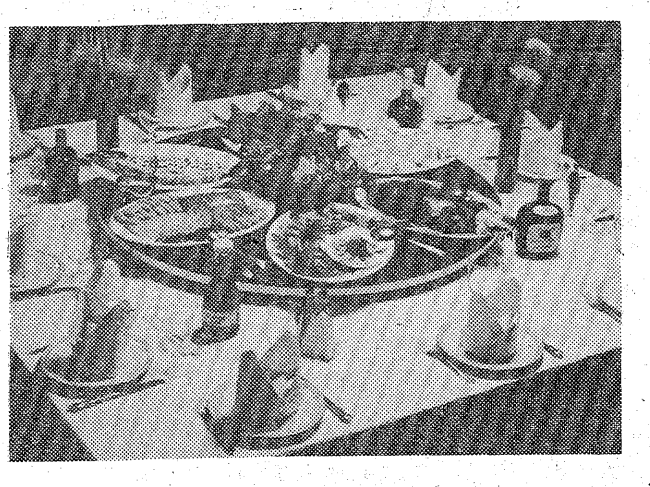

歓・送迎会　送る方　迎える方の立場になってお手伝い致します
謝恩会　恩師を囲んでのなごやかな謝恩パーティーなどにもお気軽にご利用下さい
入学・卒業・同窓会・就職祝い　4名様からの小部屋もご利用頂けます
法要　春の彼岸も間近　ご家庭での法要は何かとご苦労が多いようです　墓参りからおそろいでお越し下さい

平駅から歩いて2分
総合結婚式場 ことぶき会館
いわき市平字田町・並木通り いわき民報ビル3・4・5F ☎23-3500 ☎23-6934

ことぶき・寿・ことぶき・寿・ことぶき・寿・ことぶき・寿・ことぶき・寿・ことぶき・寿・ことぶき・寿・ことぶき・寿・ことぶき・寿・ことぶき

☆…気まぐれ本格派…☆

福島中央・夜8・00

自分の植木鉢に種をまけ

今夜から、マッハ文朱、木の葉のこ、小池真智子の三人が新しくレギュラー入り、新風を吹き込む。三人ともちょっぴりはみだした高校生役で、いつも一緒に遊び歩き、主人公たちの周囲をかきまわすという設定。それぞれ個性的だが、どこか抜けていて、三人で一人前というおかしな役どころ。今回の主なストーリーは……。

小学生の新太（吉田友紀）が、あと数日で一年間無遅刻無欠席の記録を達成することになった。学校から免状がもらえるとあって新太は有頂天。神子（三ツ矢歌子）や一寛（石立鉄男）も大喜びだ。

ところがその矢先、一寛は風邪をひいてしまったのである。もし新太にうつしてしまったら、せっかくの免状ももらえなくなるとあって一寛は大あわて。しばらく

【今回からレギュラー出演している三人娘】

弟の小太郎（秋野太作）のアパートにころがりこみ、養生することにした。

だが、小太郎の実兄と知って、家主やソバ屋、洗たく屋などが借金のさいそくに押しかけ、とても病気を直すどころではない。

そんな一寛のもとに、涼子（水沢アキ）が見舞いがてら、相談を持ちかけてきた。楓（山口いづみ）と一緒に、アイスクリーム店を開業したいので知恵をかしてほしいというのだ。

☆…明日の刑事…☆

福島・夜8・00

父母よ許して！おちこぼれ17歳

暴力団員の西田（成瀬正）は、抗争相手の組長と、自分の組の幹部を射殺して逃亡した。オートバイに西田を乗せ、逃亡を助けたのは、受験に失敗した務（高野浩之）

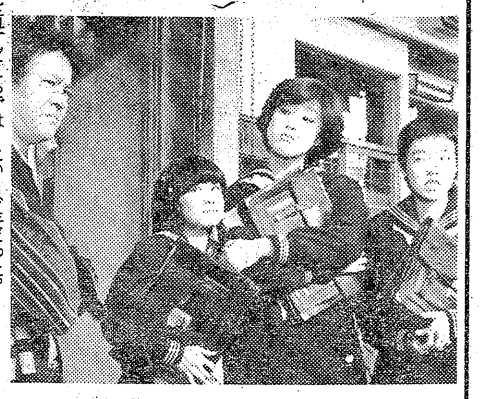

という少年だった。

なぞと思われた西田の犯行は、暴力団同士の合併に踊らされた、ひとりよがりの犯行だった。だが、務は西田の心意気にほれ、逃亡を手伝った。その西田は、やがて口封じのため、命をねらわれる。

☆…まんが日本絵巻…☆

福島・夜7・30

落城に燃える母の愛・淀どの

天正十一年春、越前北の荘（福井県）にある柴田勝家の城が、豊臣秀吉の軍によって落城しました。お茶々の母・お市の方は城と運命をともにし、お茶々は秀吉に

あずけられました。

やがて、茶々は秀吉の豪放な気性にひかれて、父親ほども年のちがう秀吉の子どもを身ごもりました。にくい母の敵だと知りながらも、秀吉を愛してしまったのです。

子どもに恵まれなかった秀吉は、茶々がようやく自分の望んでいたことを実現してくれて大喜び。さっそく大阪に城を築き、淀どのと名前をかえた茶々のために、城を〈淀城〉と名づけました。

しかし初めての子・鶴松はわずか三年の短い生涯を高熱のために閉じてしまったのです。鶴松を世

継ぎにして豊臣を盛りあげようという秀吉の野心は、消えてしまいました。淀どのはやがて二番目の子・秀頼を産み、秀吉は大よろこびしました。

しかし、淀どのの幸せも、秀吉の権力も、やがて崩れはじめるときがきたのです。秀吉の無謀な戦の失敗。そして秀吉の死がやってきました。六歳にして秀頼は淀城の主になりました。淀どのは不吉な予感を感じたのです。落城の炎に包まれる亡母の姿を見たのです……。

☆…水曜劇場…☆

せい子宙太郎

～福島・夜9・00～

せい子と宙太郎はきょうは引越し

せい子（森光子）と宙太郎（小林桂樹）が神田の新店を任され、きょうはおめでたい引っ越し。大吉（武田鉄矢）の音頭で、玉木屋一同からバンザイ三唱で送り出された。参平（遠藤太津朗）からは、

日本橋を出発する一行

10枚獲得のごほうびに

東海道五十三次かごの旅

やった夢之助・楽太郎

〝かごは乗るに限りますネー〟

福島中央・4月2日の「笑点」で放送

日曜夕の人気番組「笑点」（福島中央・夜6・00）の三笑亭夢之助、三遊亭楽太郎の二人が、昔ながらの東海道五十三次かごの旅を楽しんだ。

これは、2月26日放送の〝大喜利〟で、二人が座ぶとん十枚を獲得したごほうびに行ったもの。〝大喜利〟では、座ぶとんを十枚獲得するたびに〝隅田川珍舟遊び〟（円窓、50年5月4日）〝ギリシャマラソン日記〟（歌丸、50年9月7日）などのごほうび企画を行ってきたが、今回の座ぶとん十枚獲得は、昭和52年1月23日の林家木久蔵の〝牛にひかれて善光寺参り〟以来、実に一年一カ月ぶり。

この間には、〝ハワイの浜辺で昼寝〟という賞品がかかっていたがだれも出ず、業を煮やした司会の三波伸介が「みんながだらしがないからぼくがかわりにもらう」と、ハワイの昼寝を楽しんだエピソードもある。

さて、午前八時三十分かごにのる人夢太郎、夢之助は弥次、喜多のふん装で、またかつぐ人の林家木久蔵、松崎真と助っ人二人は、かごかきのいでたちで日本橋に集合。まずは全員勢ぞろいで元気な姿を記念撮影。会社にいそぐサラリーマンたちから「がんばれよ！」といった声援がとんだ。

午前九時いよいよ出発だ。一人かごなので、最初は夢之助がかごにのる。そして、第一日は雪が残る箱根仙石原、杉並木、美保の松原を経て浜松泊まり。

翌日は名古屋駅前、名古屋城で道中を楽しんだあと、一路最終目的地京都へ。スケジュールの都合上、途中をかなりはしょっての旅だったが、二条城、清水寺などを参拝したあと午後四時、無事三条大橋に到着した。

出発したときはかつぎ手が四人だったが、浜松で木久蔵がぬけ、名古屋では松崎真が抜けるといった具合、また、かごも次第にぼろぼろになり、京都についたときはかごもかつぎ手もなく、残ったのは棒だけ。二人は徒歩で三条大橋にたどりついた。このときはさすがの若手二人も、精も根もつきはてぐったりしていた。

さて、視聴率平均25％の人気番組だけに、二人の知名度も高く、道中、パンや牛乳のさしいれをもらったり、激励の声をかけられたり、サインを求められたりのモテモテの旅だった。

無事かごの旅を終えた二人は「最高の旅でした。やはりかごはのるにかぎります。何とも言えないいい気持ちです」（夢之助）。

「昨年夏に番組にレギュラー入りして以来、早く十枚獲得したいと思っていましたが、やっと実現しほっとしました。これでやっと諸先輩のお仲間にいれていただいたような感じです。きょうをスタートにまたがんばります」（楽太郎）と語っていた。

一方、かつぎ手をつとめた木久蔵は「体力には自信がありましたが、もうへとへとです。楽ちんは55キロ、夢ちゃんは65キロということですが、夢ちゃんの重かったこと。最後の方では泣きたくなりましたよ」と、ボヤくことしきりだった。

（NCT提供）

◎……◎

上田たみ子

好評の朝の連続テレビ小説「風見鶏」（月～土・総合・前8・15）で、薄幸の女性・結城妙子役を熱演しているのが上田たみ子（写真）。

妙子は、ぎんの弟・正一（下塚誠）の恋人として第十二週から登場。相思相愛の二人は、結婚を誓い合うのだが、妙子の父の猛反対にあって悲しくも破談。そして、父のすすめに従って結婚した三谷（荻原郁三）は、大戦が始まると、大海のもくずと消えてしまう。ぎんのはからいで、やがて妙子は正一と結納をかわすことになるのだが（第二十一週）、その正一もすぐさま戦地に赴き、帰らぬ人となってしまう。妙子は、戦争という時代の大波に揺さぶられながら、意のままにならぬ人生をじっと耐えているという役だ。この役づくりにはずいぶん苦労したとみえ、正一との別れのシーン（第十七週）を撮り終えた時には、「全精力を使い果たした感じ」になったという。

× × ×

戦争未亡人役に体当たり

「風見鶏」で新境地ひらく

上田たみ子が、NHK近畿本部制作のドラマ「けったいな人びと」でデビューしたのは昭和四十八年。大阪放送劇団付属研究所を修了して間もなくのことで、ラッキーガールとして脚光を浴びた。その後、「おおさか三月三年」「言うたらなんやけど」「続・けったいな人びと」などのテレビドラマのほか、「友子の歳月」「鴉」など、ラジオドラマにも出演し、芸域を広げてきた。今では大阪弁を話す貴重な女優の一人に数えられている。

デビュー以来、「常に初心に返った気持ちで、ただ一生懸命やってきた」のだが、五年たった今、「芝居は頭で考えるのではなく、気持ちのままに動いていくことが大事」だということに気がつき、そんな演技のための手がかりもつかめたような気がするという。

三人きょうだいの末っ子のせいか「ポケーッ」としているのが一番好き」とか。料理が好きで、だいたいなんでもつくるが、最も得意なのは酢豚とコーンスープ。昭和二十九年九月二十二日、大阪市生まれ。大阪府立旭高校卒業。身長一五六センチ、体重四五キロ。

……◎

…ふるさとの心…。

第一・夜9・30

二人でまもる会津万歳

一般に〝会津万歳〟と呼ばれるこの芸は、その昔、会津の芸達者な農民が、正月にコンビを組んで村の家々を訪ね、ユーモアたっぷりに、巧みなことばさばきで人々を喜ばせ、農民たちを励ましたのが事の始まりといわれている。盛んなときは千組以上もいたという会津万歳も、現在では大沼郡新鶴村の猪俣武さん（六十歳）と、猪俣富士男さん（五十六歳）の一組だけになってしまった。

◈注　番組が変更になる場合があります。

木材ならではの格調と伝統美

いわき住宅ローンサービスセンターは、風土にあった木造で、あなたの思いどおりの設計により、しかも“安い”快適な住まい造りのお手伝いをいたします。

明るい住まいづくりに…

住宅ローン

●ご融資コーナーは…

富士銀行平支店・常陽銀行各支店

●保険会社…安田火災海上保険・日本火災海上保険

お近くの当センター特約店にご相談ください。

設計から、資金づくり、完成まですべておまかせください。

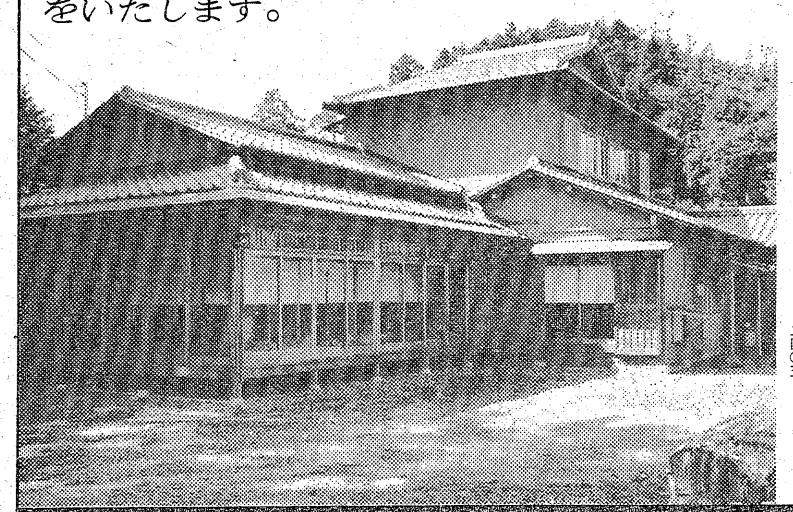

▼平地区

㈱芹沢材木店　電(83)一二七
㈱猪野材木店　電(83)一二五
滝口木材株式会社　電(23)三一一
㈱舟田材木店　電(43)四六三七
共力木材株式会社　電(49)二五五七
㈱三幸　電(25)三〇六一
㈱勅使河原材木店　電(74)四八五〇
丸百佐藤木材㈱　電(74)四一一一
星野製材所　電(34)二六一四
㈱赤井製材所　電(74)三六一一
遠藤木材株式会社　電(23)三三八〇
キクチ建設㈱　電(22)一五一六
㈱丸一材木店　電(23)〇五五一
協栄木材株式会社　電(23)八〇六一
鈴木木材株式会社　電(25)三五六三
大泉木材株式会社　電(74)三八三八
㈱常磐平川木材　電(25)一一四七
矢吹建設合資会社　電(22)四七二三
横田材木店　電(35)二一六七
渡辺材木店　電(24)二六〇六
佐藤材木店　電(35)三一五三
国井製材所　電(39)一九三三
富士一材木店　電(74)三九二五
和光材木店　電(26)一二三八
菅本材木店　電(26)二七六二
川島材木店　電(35)二四四六
方波見材木店　電(26)三八六五
㈱伊勢木　電(23)三一四一

▼いわき北部

鈴木林産工業㈱　電(32)二六〇四
㈱水野谷材木店　電(0246)二五二七
金成材木店　電(34)二七三三
谷平製材所　電(0246)二四〇五

㈱いわき住宅ローンサービスセンター

株式会社　平木材市場　いわき市内郷綴町下馬場30　☎(27)3616

株式会社　磐城木材市場　小名浜大原字君ケ塚171　☎(92)3171

国際農村医学会を回顧して ④

平・医師・酒井　睦雄

ブルガリア紀行

この両側の並木の桜桃は、古い王都タルボノの帰りにも車を止めて食べ、またホテルにも持ち帰ったが、なかなかの美味だった。さて、若いが、女房子供もある真面目な案内人に六時ぴったりに迎えに来られた私達一行は、一路、二車線の真っすぐな舗装された道を西へ向かった。道の両側は見渡す限り地平線のかなたまで、耕作された農地である。そして畑の中のところどころに森が見られたが、これは昔ブルガリアの土地が砂地だったので、その砂嵐を防ぐためや畑を守るためにわざわざ作ったとの事である。農地の真ん中に滑走路があり、小型の飛行機が置いてある。広い農地の駆虫剤散布のためである。集団農場はすべて機械化されている。これらのトラックと行きかいながらぶどう、とうもろこし、桃の畑を右に見て、シューメンという古い町についた。道はやはり石だたみで、家々はれんが造り、トルコ風のとがった屋根を持っている。町の中央に広場があり、広場に面して建っているバルガンホテルで朝食をとった。ここに一七四四年に建てられたイスラム教の寺院があり、その古い重厚さと、珍しい造りはそのまま貴重な観光の場所として保存されている。

ブルガリアは、市、町、村、とはっきりしており、それぞれに野菜、果物の集散地、マーケットの町としてその機能を発揮している。一一八五年から一三七六年の間王都であったタルノボは坂に造られた町として有名で、山の中腹に万里の長城を思わせる城壁が延々と続いており、ダニューブの上流をはさんで城跡が残っている。この郊外にロマノフ朝のアレキサンダー二世が造った「モスク」がある。「モスク」とは教会の集まりの事をいい、いまだに修道僧が守っている。

この町のレストランで食べたビーフシチューは最高のおいしさだった。この王都観光は、先述の案内の青年の英語の解説であったが、紳士でしゃ脱な日本医科歯科大の大淵教授や、ダンディーな谷口助教授、かれた好好爺といった自治医大の柳沢教授と一緒で、誠に楽しい限りであった。ブルガリアのどこの町でもみかけたが、「TOTO」と書いた看板が目立った。何の店かと不思議でならなかったが、これがブルガリア唯一のキャンプルなのである。四十七コの数字があり、それを向組か組み合わせて土曜日までにかけると、毎週日曜日に首都ソフィアで抽選が行われ、かけ金に応じて当たった者に払い戻される仕組みで、日曜日の午後になると人々はラジオにしがみついているという訳である。さて、学会も終わりに近づいたある日、集団農場視察に案内された。ブルガリアの農村医療の仕組みが見られるというので、興味を持って各国の医学者と一緒に大型バスで出かけた。

農村 難しい医師の確保

家庭用品などもある市場

ホテルから数台の大型バスで農村視察へ向かった。例によって果てしない農地の真ん中の立派な二車線の道路を約一時間半、オグチャラボ（羊という意味だそうである）の村を訪れた。街道から更に立派な広い舗装道路が直角に村の中央まで約一㌔続いており、両側に二階建ての近代的な農家や学校・運動場・プール・マーケットと並んでおり、突き当たりのT字型の道を少し曲がった所に農村診療所があった。我々はまず村の入り口にある前庭に噴水のあるしゃれた池を持った村の集会場で、セーラー服の女の子や男の子等にカーネーションで迎えられ、村の運営委員長（村長）の青年や幹部連が背広姿で歓迎の辞をのべ、コーラやジュースや果物などの接待を受けた。農家は床面積は小さいが、しゃれた家具と美しいじゅうたんで飾られ、日本の中流家庭位の立派さである。かわいい奥さんが子供を抱いて出迎え、愛きょうを振りまいていた。家の裏にある豚や七面鳥や鶏小屋の状態は日本の農家と同じである。

学校はコンクリート二階建てと大きく、体育館には種々の体操器具が備えられ、ちょっとしたレストラン風の食堂兼休憩所が別棟にあり、アンツーカーのあるグラウンドは村の競技場でもある。村の市場には簡単な家庭用品から食物まで売っており、これらはすべて村の共同組合の管理にあり、共同組合は選ばれた評議員会で運営され、村全体の生産出荷から生活状態までを考える仕組みになっている。

お産と新生児が主の診療所

さて、いよいよ農村診療所へ着く、二階建てで、日本の田舎にある中位の分教場位の大きさである。若い医師一人と年をとった経験豊かそうな看護婦二人がスタッフである。農村診療所の大部分は、お産と分娩と新生児収容の施設で占められている。X線や心電図等の検査器械はなく、近くの町の中央衛生検査所に備えられている。

人口三千人のこの村で一年間に二十人から三十人の分娩があるそうである。ブルガリア全体の医師の数は、一万六千二百三十七人で人口五百二十七人に一人の割で、医師は男女大体同数である。この国でも問題は農村医療にたずさわる医師の確保であった。少し前までは、医学部を出ると一年間は農村医療に必要な技術を修得し、二年間農村で働く事が義務づけられていたが、現在は医師の数が増えたので義務制は廃止されたとの事で、この農村診療所の医師は、「給料が高く、働きがいがあるのでここに来た」と我々の質問に答えていた。この医師との質問も、学会に参加した通訳が英語で英語の話せるブルガリア人に話し、その人が更にブルガリア語で医師に話し答えがその逆に返って来るのでややっこしく、大した質問も出来ずに終わってしまった。我々はこの村を後にし、周辺の村の中心になっている人口十万のドルヒンの町につき、周辺の農村医療の中心になっている病院を併設した中央衛生検査所を訪れた。

（いわき市平字南町・酒井医院）

＝おわり＝

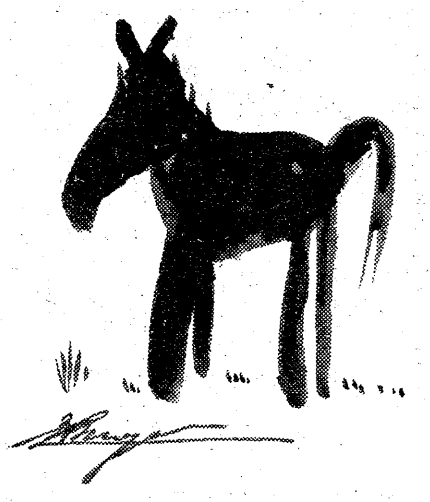

カット・森谷　秀雄

「カラベラの旅」を読んで

人間の原点を求めて 果てしなく続く旅…

〝高次元のユーモアまで描きたい〟

草野　健

がい骨の絵をみたアキオくん（ま）が、「あっ、これカラベラだ」と叫んだ。たまたま遊びにきていたヒロシくん（小五）は、「ちがうよ！　これはがい骨というんだヨ、アキオくん！」と、先輩顔で教えてくれた。

※

私たちも《がい骨》がスペイン語で《カラベラ》であることを知ったのは、ミネ・オカが帰国してしばらくたってからであった。このカラベラという語は、いかにもドライで、明るく愛くるしい。日本の骸（がい）骨のように、うす気味悪くジメジメした仏くさいものではない。それは風土的背景が日本とは異なっている故だからかも知れない。

※

カラベラ画伯ミネ・オカ（メキシコ名）、本名緑川峰雄は磐高をおえたあと、東京芸大を志し、しつようにこれにアタックしていた。その間、春陽会に出品したり、友人と励ましあって勉強しているうちに、とんでもないことにつきあたった。それはセントラル美術館での《シケイロス》の作品との出会いだった。メキシコの革命画家シケイロスの逞（たくま）しく大きい、迫力のある作品の前に立った彼は喫驚仰天。体内の血はいきなり煮えくりかえって逆流し、そのままフラフラとブラックホールにすいこまれるように、日本の骸骨とは明らかに異質なのである。乾ききったカラベラの向こう側には、明るく軽い《笑い》の要素が漂っているのではないか。それは彼が求めていた、生死を超越した異次元の映像だったのかも知れない。

※

四十回、約一年も続いた『カラベラへの旅』の執筆は、彼にとってはメキシコでの絵の勉強に匹敵するものであった。回を重ねるに従って内容は厚みを増し、物事の本質に迫っていった。

「ミネ・オカくんの〝カラベラへの旅〟も、だんだん深みがましてきたネ」とは、詩人のT氏の評であった。

彼は最近、八号のカンバスに『姉妹』のカラベラを見事に仕上げた。赤、黒、黄の原色を巧みに使いわけ、一気に描きあげたものだ。「自己を通してカラベラを高次元のユーモアまで描きたい！　心の中の世界を広げていくような、いい絵を描きたい」と。

※

メキシコで描いた百数十枚のカラベラと、一年間ペン先でみつめ、ぎょう縮させたカラベラ。この集大成ともいうべき、念願通りの絵を画廊喫茶「マロン」の壁に掛けた彼は、ひょうひょうと亜熱帯の石垣島（沖縄）へ船便で旅立ってしまった。

カラベラから脱皮し、より新しい未知の題材を探し、より密度の高い魂の原点を求めて…。ときすまされた美しい心と、ゆたかな才能にめぐまれ、しかも行動的な彼の前途は大きく拡（ひろ）がってゆくことであろう。

（草野美術ホール経営）

すきやき割烈 名川亭
◆大小宴会承ります　平・銀座通り　☎74 2043

貴女のスタートは〈システィーヌ〉から
ハリウッド美容室
平・田町　並木通り（ひかり座前）　☎74－5249

☆お金☆
■あなたの信用が担保です
サイン1ツで30万まで
即融資
サラリーマン　主婦　OL　歓迎（秘密厳守）
ローンズ　シンエー
☎23－6673
平谷川瀬字双藤町（小野整形医院前）

百科事典　分割払い　セール中
特約店　ヤマニ書房
平・二町目　電㉓三四八一

スナック　華屋木
平・田町　☎㉒二九三二

創業30周年記念原価セール
19日㊐～26日㊐
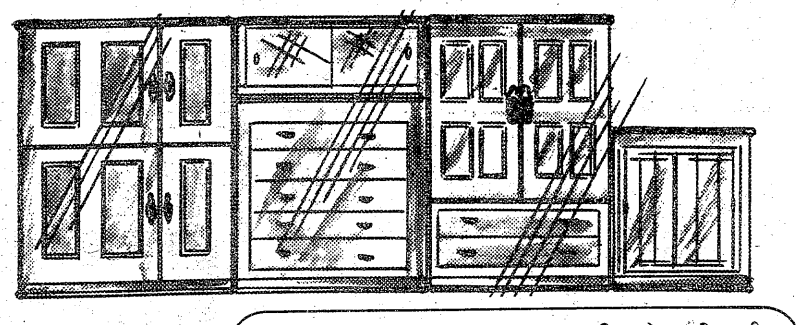
日本一のタンスあります
佐藤家具センター
いわき市平下神谷字内宿89　電㉞2330
（草野小学校前）

4級小型船長免許講習会お知らせ
●昭和五十一年十二月、五十二年十二月の国家試験では一〇〇％合格率の実績を挙げました
●一回の講習料で合格までお世話する徹底した指導システムです
◎小型船舶操縦の無免許の運転の取り締まりが非常に厳しくなりました
◎この機会に合格率（98％）の実績を誇る当教習所で是非船長の免許を取得して下さい
講習日　学科　3月20日午後6～9時
3月21日午前10～17時
講習場所　小名浜漁協会館　3階会議室
講習料　50,000円（学科・実技・教材共）
（国家試験料・免許申請料は別になります）
申込場所
小名浜地区　吉田釣具店　宮西㊐4730
小名浜地区　松本モーター　魚屋下㊐3405
小名浜地区　森谷釣具店　田入㊐0909
江名地区　江名生花店　江名北町㊐7585
小名浜地区　平野釣具店　愛宕町㊐2336
小名浜地区　丸元園茶舗　道路㊐4155
平地区　西丸釣具店　新川町㊐6227
仙台小型船舶小名浜教習事務局
いわき市小名浜字吹松16の12（松原自動車鈑金工場内）電92－4585
必要書類　●印鑑　●戸籍抄本2通　●写真6枚（タテ4.5㌢ヨコ3.5㌢以上白枠なし・スピード・カラー不可）

■午後五時より営業　●第一、第二、第三水曜定休
江戸前　稲寿し
平・正月町（郵便局前八幸ビル1F）　☎二二－五四四二
駐車場完備

暮らしと健康

中年スポーツの注意点

プロ野球のキャンプで巨人・王貞治選手をはじめ、三十代の選手の故障が目立った。一方では第十二回青梅マラソンに一万三千人近い参加者が…。あらためて、〝中年のケガ防止〟がクローズアップされてくる。健康を目的にした運動で体をおかしくしてしまっては話は逆だ。

ランニングを主に――

疲労を残さず ふだんから適度な運動を

話はちょっと古いが、二月五日の別府大分毎日マラソンで世界歴代二位・二時間九分五秒六の快記録を出した宗茂選手が、素人ランナーのためのアドバイスをした。

それは①自分のペースで走ること ②走る前に十分間、体をもみほぐす ③食事は走る三時間ぐらい前に ④毎日最低八時間の睡眠を ⑤タバコはのまない――というものだ。

健康的にいえば、これほど適切なアドバイスはないだろう。「さすがですネ。いいことをいう」と健康コンサルタントのD医博は感心する。

この五つのアドバイスを〝中年のために〟D医博に説明してもらうと――。

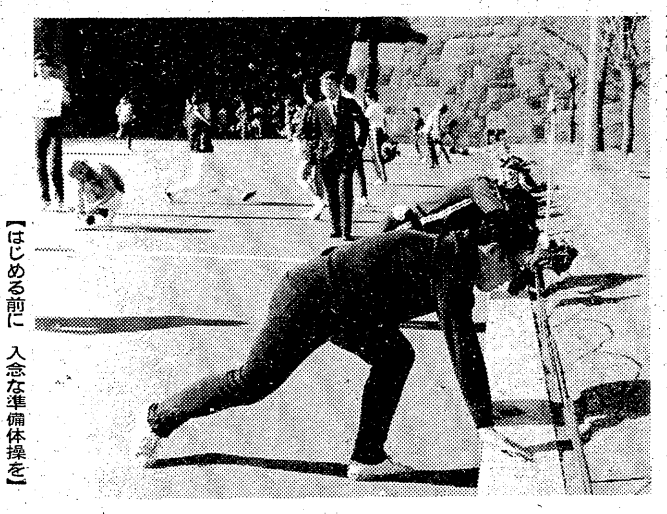

【はじめる前に　入念な準備体操を】

「本人は自覚していなくても、青年時代より心肺機能や脚力は低下しているのです。しかも、体重の方は増加していることが多い。それにもかかわらず、若いときのつもりで走ると大変なことになってしまう。ゆとりを持って走らなければいけません」。

「ウォーミング・アップはあらかじめ体を温めておくことによって運動の能率をたかめ、同時にケガを予防するためのもの。柔軟体操を十分もやれば相当ちがいます」。

「食後、ただちに運動すると、胃がもたれ、膨張することが考えられます。当然、痛みを感じることになりますが、それにいまひとつ、胃の膨張が冠状動脈の収縮を起こす可能性が強く、心臓発作に結びつきかねません。食べたものが吸収されるのは普通、七～八時間。しかし、そうなってからでは腹が減って思うようにランニングはできなくなってしまいます。三時間というのはちょうどいい」。

「ランニングを健康増進のために行うのなら、満足に休養のとれていない体ではムリ。運動と休養のバランスを考えれば、八時間の睡眠はいまさらいわなくても…」。

「タバコは血液中の一酸化炭素を増加させます。それに気管支が収縮して呼吸するときの空気抵抗が増してしまいますから、少なくともランニング前のタバコは敬遠しなければなりません」。

このランニングに対する注意がいかに医学的にも大切かがわかるだろう。「オレはランニングなんかしないヨ」という〝中年〟はどうか。この諸注意は他のスポーツにもそのまま適用されてしまう。

三十七歳の王選手がキャンプで右足首を痛めたのは「連日の激しいトレーニングで疲労がたまり、足がちょっとした衝撃にたえられなくなってしまっていたため」とされている。これなど、前の注意がそのまま生きてくるではないか。

「要するに疲労を体に残しておかないこと。一時に急激な運動をしないこと。それと準備体操。あとは日ごろから適当な運動をしておけば、中年のスポーツによる故障は防げるのです」（D医博）。

足首のねんざや、筋肉痛、アキレスケンを痛めるといったケガも避けるにこしたことはないが、それ以上に恐ろしいのが心臓発作だ。

狭心症や心筋こうそくなどは冠状動脈の硬化によることはいうまでもない。ふだん、していない全身運動をすると、当然、多量の酸素を心臓が要求するが、冠状動脈の硬化のために酸素の輸送が間に合わなくなり、血管内に生じた血せんが移動して血管を閉塞することもなりかねない。

「運動中に呼吸困難、どうき、胸部の圧迫感のあったときは、ためらわずに休むこと。でも、それ以上に大切なのは、日ごろから健康状態に注意し、心臓関係に疑問のあるときは全身運動をしないということです」とD医博。

酢

昔から酢は長寿健康の秘けつとされていた。たとえば中華料理には必ず酢が用いられている。これなど、胃腸強化のあることを知っていたからだろう。事実、酢の持つ効果は大きい。

合成酢は薬効薄い

食欲増進に殺菌作用

まず殺菌作用がある。ほとんどの有毒細菌は三十分も酢につけておくとダウンしてしまうほどだ。次に食欲増進の働き。これは動物実験でも証明されているが、胃液の分泌をよくする。レモンや梅干しのすっぱさを思い出すだけでもだ液がたまることを考えれば、わかるではないか。

その他、ビタミンCの破壊酵素を抑制する機能もある。ビタミンCは非常に破壊されやすいもので熱や大気、ある種の化学物質に抵抗力がないのだが、酢の中ではほとんど変化しない。たとえば、野菜などに含まれているビタミンC破壊酵素のアスコルビナーゼなど酢に触れると変質してしまうのである。

さらに減塩効果ももっていて、胃かいようや高血圧症などの患者には大いに奨励したいものなのだ。もちろん、疲労回復にも役立つ。これは血液中に生じる疲労物質乳酸を抑える働きを持っているからだ。

こうしてみると、体力増強、疲労回復、脳出血・貧血の予防、動脈硬化、高血圧、糖尿病、胃腸強化などに役立つことがわかる。

しかし、これは酢とはいってもごく普通の醸造酢のことだ。米や酒粕、麦芽、りんご、ぶどうなどを原料としたものである。また、この醸造酢をベースに調味料、香辛料などを混合して作る加工酢もある。

この醸造酢と加工酢なら、それぞれの薬効が期待できるのだが、最近は合成酢も出回っていて、これには酢本来の薬効は絶無といってもいい。

これは氷酢酸か合成酢酸を用い工業的につくられるものだ。味、香りが醸造酢とは大違いなので、化学調味料や人工着色料、人工甘味料などを添加している。

製造原価が安いので比較的市場にも出回っているが、健康的見地からすれば歓迎できないのはいうまでもない。

それにしても、妊婦が酢っぱいものを欲するのは自然の原理かも知れない。

健康ライブラリー

インドで盛んなヨガは、いまや〝奇跡をもたらす健康法〟として世界の文明国の間で見直されブームを呼んでいる。しかし、ヨガで本当に病気がなおり、美容にも効き、プロポーションもよくなるのだろうか、と疑問を持つ人も多い。

本書は、そんな疑問に答えるばかりでなく、簡単に、しかも身近な病気に効くヨガの実践を手引きしている。著者は、自身がヨガによって健康回復の体験を持ち、ヨガ講師として教室で指導にたずさわっている。また、芥川賞候補作「オンリー達」の著者でもあり作家仲間でもヨガの先生として親しまれている。

本書の特徴は、数多くの病気に効果のあるヨガの方法を紹介し、たくさんのアーサナ（ポーズ）を取り入れている点だ。ヨガの基本ポーズは八十四種類といわれているが、これをもとにして、各自が工夫して変形ポーズをつくり出してみるのも面白い。

風邪、糖尿病、肩こり、生理痛など四十八種類の病気別に、効果のあるヨガの実践方法をわかりやすく紹介。

（講談社刊・六〇〇円・広池秋子著）

ただいま◎ゼロ匹
ねずみ　ごきぶり
シロアリ　キクイムシ
☎26-6561
ネズミ・害虫のガードマン　協和エムザー

胃腸科 内科 柴崎医院（36）4555
■院長　柴崎一彌　■いわき市好間町下好間字鬼越101

有機質土壌改良材
グリーン堆肥
常磐坑木（株）林産加工場
いわき市内郷　☎26－2581・26－0474

入院随時
井苅 整形外科 神経科 外科 医院
院長　井苅義憲
いわき市平字下の町（常磐交通第1営業所東）電(74)2566

長谷川 整形外科 医院
日曜 祝日も午前中診療
〔入院随時〕　駐車場あり
院長　長谷川国男
平・五色町78〔平大橋近く〕☎74－5691

ご入学・ご卒業
春の京呉服
新柄豊富
ヨーロッパ・ローン　福島倶販ローン
ぜひご利用下さい
呉服の わたなべ
本店　平・才槌小路　☎74－2868
支店　平・柳宜町　イトーヨーカドー平店2階
☎23－3636（内線320）

★内科 ★皮膚科 ★放射線科
蓮沼医院
院長　蓮沼清夫
いわき市平字尼子町二ノ一九（専売公社前）電(74)五五二六

山田胃腸科泌尿器科 外科医院
外科 胃腸科 泌尿器科 内科 小児科
院長　山田均
副院長　山田静
いわき市平字下川原 市内バス五色町下車 電(74)三〇八三

内科 循環器科 物療科
小児科 消化器科
（入院施設あり）
（診療時間）午前9時～午後7時
浜通り診療所
いわき市小名浜字上明神町5
電話五四－三四八八
夜間五四－三六四八

【入院応需】
藤岡産婦人科医院
院長　藤岡通
いわき市平字佃町5の4
TEL・受付74－8851
病室23－0190
23－2961

祝 新築落成

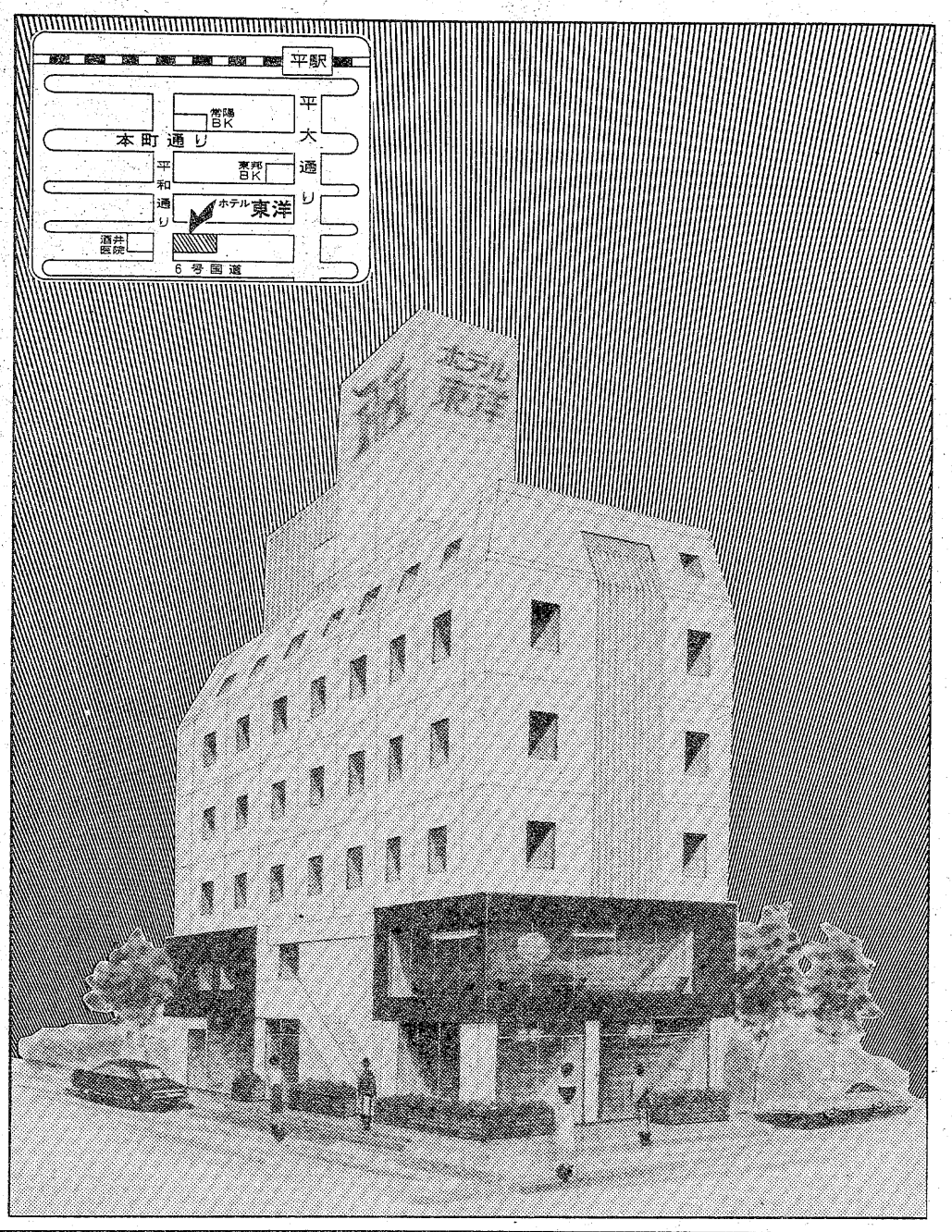

□平駅より歩いて3分

ホテル 東洋

15日OPEN

館内のご案内

7F	事務所
6F	DX客室5室
5F	客室9室
4F	客室9室
3F	フロント・客室9室
2F	パブレストラン シルクロード
1F	メガネの スズキ きものと帯 やなぎさわ

ご家族そろって……いこいの場として
ビジネスマンの方に……お仕事のお手伝い
来客のとき……ご家族との交わりの場として
レジャーの方に……いわきの観光を
ちょっとした会議に……2階シルクロードを

私たちが工事に協力いたしました

□設計・監理
小澤建築設計事務所
一級建築士 小澤 征夫　東京都目黒区目黒本町4-20-24☎(03)716-1729

□施工
常磐開発株式会社
代表取締役 木山 茂彦　いわき市常磐湯本町辰ノ口1☎43-4111

- 仮設工事　山口鳶工業　いわき市泉町滝尻字東泉五七　☎五六―六五一四
- 土工事　大和田組　いわき市植田町横町八九、☎〇二四六(三)一〇四一
- 杭打工事　前田製管代理店　万年コンクリート工業株式会社　いわき市四倉町字西一丁目九〇　☎三一―三三五一
- 型枠工事　株式会社 古川工務店　いわき市小名浜君ケ塚町九の一四　☎五四―三〇四九
- コンクリート工事　諸橋生コン株式会社　いわき市常磐岩ケ岡町沢目三二　☎四二―四一六一
- 鉄筋工事　江尻鉄筋有限会社　いわき市小名浜字吹松六の三一　☎五四―四〇一三
- 組積工事　岩城ブロック工業株式会社　いわき市内郷御台境町鶴巻三三の一　☎二六―二〇五三
- 防水工事　田村建材株式会社　いわき市内郷綴町金谷一の七　☎二六―三一二一
- タイル工事　株式会社 大谷建材店　いわき市平字紺屋町四九　☎三一―〇三三四
- 木工事　株式会社 藤一工務店　いわき市久之浜町久之浜字東町一一　☎〇二四六―二六一〇
- 金属工事　上遠野鉄工株式会社　いわき市平塩字古川七一　☎七四―七六四七
- 左官工事　涌井工業株式会社　いわき市平字十五町目一八　☎七四―三四〇八
- 鋼製建具工事　いわきサッシ株式会社　いわき市平北白土字愛谷町四九の二　☎三三―二三六五
- ガラス工事　英ガラス商工　いわき市平字三町目二二　☎三三―八一二三
- 塗装工事　株式会社 橋本板金塗装店　いわき市常磐湯本町天王崎四八　☎四三―二一五一
- 内装工事　株式会社 光信工業　いわき市平下荒川字剃町三三の四三　☎二二―二八七二
- 内装工事　有限会社 サンキョウ企画　いわき市平南白土字八ツ坂一三二の一　☎三三―六四四六
- 内装工事　株式会社 鈴荘　いわき市平字下の町一の五　☎二三―二三六五
- 電気工事　株式会社 松本電気工業所　いわき市平谷川瀬字朗治町一六　☎七四―七五七九
- 給排水衛生設備工事　東北設備株式会社　いわき市常磐湯本町辰ノ口一　☎四四―二一七一
- 空調設備工事　飯村機電工業株式会社　いわき市平中神谷字十二所河原五〇　☎三四―三一一八

――順不同――

明日の美しいわがいわき市を

みんなで考えよう

美しい自然を破壊するな

環境生かした建築法を

うるおいのある郷土に

郷土の思い出については、幼いころからの数々があって、それが次第に変わって、よいものが少なくなって行くことを悲しむと同時に、よりよい、いわき市をつくることによって、私達を含めた、市民の人々が、永くこの土地にとどまり、この地を愛し、またよそへ行っても、この地を思い出して、懐かしめる様な、うるおいのある美しい街に、そだてあげたいと思います。

昔は、というと、懐古趣味に聞こえるやも知れませんが、私の幼いころのいわき市、胸の底に残っているものに、城山の鐘つき堂の鐘の音が、今でも駅の裏側の丘の下を通るたびに、朝昼夕と、静かに風に乗って来た響き。城山の所々の、堀の水に映っていた緑の影と、釣り人、丹後沢がきれいで、新川ベリの桜の花と水の流れ、そして、松ケ岡公園の桜、つつじも美しく、いろいろの思い出と共に忘れがたいものがあります。

それから、小名浜海岸の、岩場の潮干狩りは、楽しく、岩のくぼみにタコ、ナマコ、小魚がおよいでいて、浅いと思って飛び込み、大変な目にあったことがありました。あまり水が透明だったので、浅く見えたのかも知れない。まだ市内には、美しい、またすばらしい所が、たくさん残っています。これからも、大切にしておきたいものと思っています。

傾斜地の利用法

次に駅前のあり方とあいまって、考えてみたいと思っていることの一つに、傾斜地等に建築することについてであります。土地が碁盤目に割りつけられ、山はけずられ、谷は埋められ、コンクリートやブロックでひな壇状に造成し、建てられていますが、所によっては、もう少しよい方法があるのではないかと考えられます。その費用の高い安いは別として、自然をなるべく損なわないような、うるおいのある造成の仕方が欲しいと日ごろ考えております。

例として第8図。山腹の道路から下の方に土地がある場合、図の様に低い場所に、コンクリートの柱または、鉄骨柱をたてて、その上にコンクリートの床版をつくり、その上に建物を建てて、建物の床版には、道路からブリッジを渡して出入りする様な方法。第9図。傾斜地の上下に、丈夫なコンクリートの基礎（橋梁の基礎の考え方）を置き、（南側に向けて）下方の家の屋根が、そのすぐ上の家のテラスになる様になります。この場合の出入りは、上下に道路があり、中間は階段になります。第10図。割合にゆるい傾斜地の場合です。下を倉庫や自動車車庫とか、または浴室などにして、上にテラスを設け、そこに住宅をたてる方法です。南フランスの田舎に見られます。突き出たテラスに、植木を植えるのもよいと思います。第11図。谷をまたいで、ブリッジを架け、そこに連続の建物を建てる方法。ながめは最高。第12図。傾斜地の下に建物を建て、上部にブリッジを架設して建物にする方法。要は、なんでも土地をけずらなければならない、という考え方でなくても、自然をあまり造成しないで、やれる方法があるのではないかということです。

河川や海岸の保全

道路は公共物であるので、公共的な建物、例えば、インターチェンジの事務所、公共的なドライブインの設備、その土地の物産展示場等を、ポイントごとに設置して、人々が利用しやすい様にしてはどうでしょうか。外国にはそういう例があります。

また、曲がりくねった河川が、時々大雨であばれ荒らし回り、改修されています。ブロックやコンクリートで固め、河川は直線になり断面は逆台形になり、落差に人口滝をつけ、今までは自然石の間の清い流れに、松影をおとしていたり、深い青々としたよどみでは魚が住みついていたが、少なくなってきました。もちろん、河川改修は公共のためであり、その工事完了後の利益はかり知れませんが、それによってまた、思い出なりうるおいが消えて行くことは悲しいと思うのです。このようなことの、なにかよい解決策がないものか。例えばダムを造って調節するとか、調整池をつくるとか、何か適切な方法がないかと考えたいです。

それから、海岸のテトラポットについて。海岸の浸食のため、やたらとテトラポットをかみ合わせて、波浪を防ぎ国土を守る、その効果は十分でありましょう。是非、行わねばならない公共的施策ですが、このながめは荒廃的で、なんとも言いようのない寂しいものです。もっとよい方法が欲しいように思うのです。

以上、私なりに郷土をよかれとする情熱が、あの様な創作図面にさせました。各層各年齢の人々が、相互に考え語り合い、よりよい郷土づくりの方向へもってゆき、ますます発展、伸びゆく"いわき"であってほしいと思っております。

（いわき市錦町蒲田七・いわき都市研究会会員　関山　真）

＝つづく＝

第8図

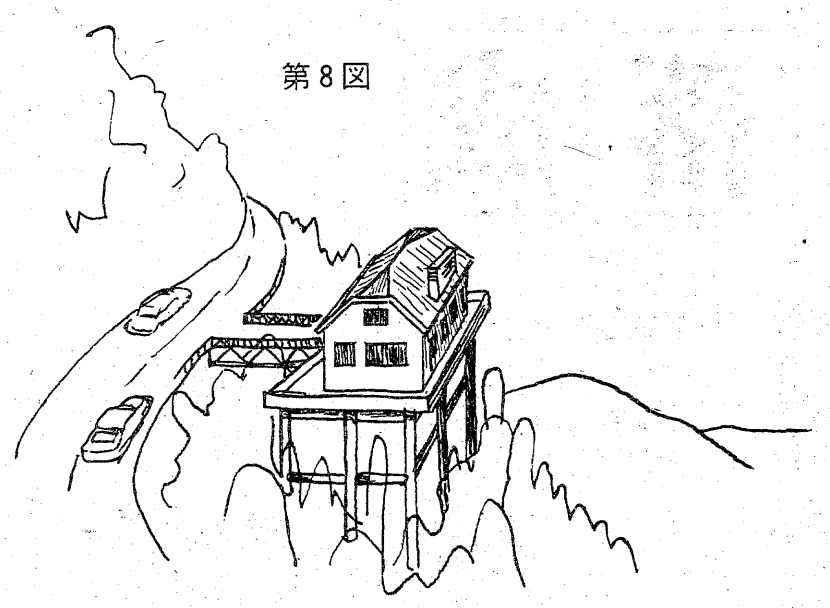

第9図　傾斜地のままの家

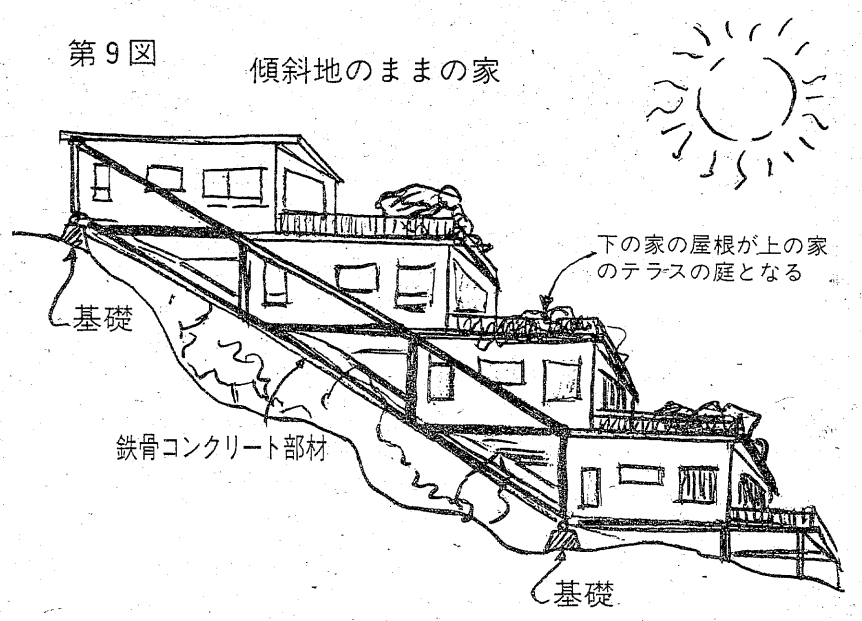

第10図

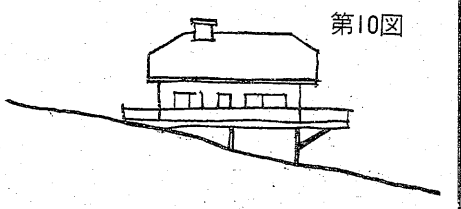

第11図

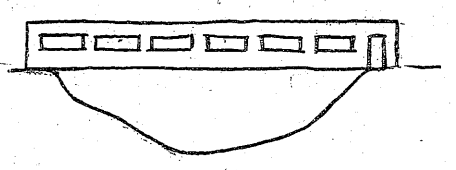

第12図

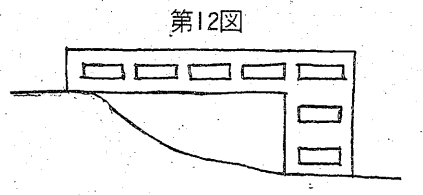

⑪

▶寿し、麺類、丼ぶりもの……　【出前迅速!!】
安美寿し
＊米店ならではの……
一味違います！
小島町1丁目 ☎27－1527
猪狩米店 ☎26－1263

さようなら！
レニーボーイ公演!!
◆16日のステージを最後に故国に帰ります
◆じっくり聴いて下さい
▶近日、割烹料理「信玄」オープン！
営業時間 PM7:00～AM2:00
パブスナック ジョイ
いわき市平字大工町26 ☎23－0559

湯本旅館御屋
（四二）二二三四（TEL）
寄るにニコニコみんな良し
土曜・日曜特に大歓迎　車庫あり
ハワイアンセンターで遊び終えたら何か忘れておりませんか

痛みと健康に…
サイラックス
小型低周波治療器
許可番号 家用1604号 承認番号 51B687号
手軽で
簡単な操作で
感触は、おす。もむ。たたく
効果は自然に。
価格は手頃。
現金正価¥38,000
3・6・10回クレジットをご利用下さい
代理店募集中
サイラックス福島県総代理店
松江商事株式会社
小名浜大原字乙新地12電㊸5505代
①

火災を予防し
生命財産を守ろう
防炎加工
当社は消防庁の厳重な検査を受けて合格した日本防災協会の指定業者で　防災加工に関しては責任ある仕事を行っております
適合施設登録番号甲NO2001
全国防災加工振興会員
日本ドライクリーニング協会員
株式会社オギノ
本社　いわき市内郷綴町一之坪61　電㉖1051
平店　いわき市平字紺屋町13　電㉔5852

住宅プランのご相談は当社へ
一般建築材・新建材・住宅機器
銘木センター
いわき木材住宅ローン特約店
株式会社山三材木店
いわき市平字童子町3の2
電㉔7852・㉓0364

☆一流メーカー☆
スーパー商品台
アルミケース
ディスプレー
2割引
●店舗企画・設計・施工●
ヨシムラ店装
いわき市平・堂ノ前 ☎(74)2689・(23)9463

一九七七年度の"競輪日本一"を決める第三十一回日本選手権競輪（ダービー）が、二十三日から二十八日までの六日間、平競輪場で開かれる。プロ競輪界最大のレースだけに、一日当たり不断の三、四倍にあたる約三万人の入場者が予想されている。ところが、こうした"熱狂"とは裏腹に、付近の住民からは「一般レースの時でも迷惑なのに、その三倍もの人出が六日間も続いたらどうなるのか。市からはなんのあいさつもない」と不安といらだちの声が高まっている。

開催中となると家の前に身動きがとれないほど車が並び、仕事にもさしさわる状態。"勧進元"のいわき市やいわき中央署の交通対策はどうなっているのだろうか。

競輪ダービーに不安・いらだち

"つんぼ桟敷"と地域民

車と人のこう水を予想

同競輪場近くで木工所を営む片寄輝彦さん（三）は日増しに高まる不安を次のように語る。

「自分の思いすごしかもしれないが、もし事故や事件が起きた場合、どこに連絡すればいいのか、その補償はどうなるのか。これだけ大きなものが行われるというのに、車の往来、駐車場対策も知らされていない。付近の住民の中にはダービーが開かれることを知らない人も多い。せめて、回覧でもいいから"迷惑をかける"ことがあるかも知れないが、よろしく・ぐらいの言葉があってもいいのではないか」

また、すぐ前の酒屋さんも「競輪が終わり、ファンが帰るころになると、家の前にハイヤーがズラリと並び、壁になってお客さんも入れない状態。文句を言うと、『日立の暴力団が来るのを待っているんだ』と大きい態度にでられ始末が悪い。市からダービーについてのあいさつがないというのは『どうせ付近の商店は売り上げも増えるだろうから』ぐらいにしか思っていないのではないか、と怒り心頭といった感じ。

6駐車場を増設 主催者

市内ファンは徒歩で 厳しく交通規制

一方の対策として、市やいわき中央署は①現在ある同競輪場周辺十二カ所（計三千台駐車可能）の駐車場のほかに小島地区に六駐車場（千台駐車可能）を新設。市内から来る人にはなるべく車を利用しないようにチラシを配り、平駅前からの無料バス利用を勧める②混雑緩和のため、旧尼子橋（競輪終了時のみ）、三崎橋、小島墓地、明治団地駐車場から競輪場へ向かう車を進入禁止とし、周辺住民に交通規制の図が書かれたチラシなどを配布する③混雑の原因となっていたハイヤーを周辺付近から締め出し、平市民会館前にハイヤー乗り場を設置する④ガードマンを四十人増員するほか、交通指導員、明け番の市消防署員などに応援を頼み、駐車場の誘導、警備を強化する―としている。

しかし、駐車場の問題にしても、「遠くの駐車場はほとんどガラガラ。あまり歩かないですむよう道路沿いに止める人が多い。いくら遠くに駐車場を増設してもムダじゃないか」（片寄さん）。「こんな一時的な対策でなく、不断の開催中からキチンとして欲しい」（明治団地・主婦）という声も出ている。

寝たきり老人宅点検

勿来消防署 ストーブ、電気など

いわき市勿来消防署（小野隆広署長）は、このほど「居宅寝たきり老人の防火立ち入り検査」を実施した。同署管内六十八世帯の中でも日中家族が留守になるか、何らかの形で一人になることの多い老人宅八世帯を選び、一般的な火の取り扱い、火の危険性などを調査した。

全国各地で火事による焼死者が増えているが、万一火災が発生した場合、寝たきり老人は自力脱出は難しく、他の力が必要。特に家族が近くにおりすぐ助け出せる状態ならいいが、家族が勤めに出たり、何らかの用事で外出する機会の多い家庭で、老人が一人きりの場合は危険性が高いことから、今回八世帯を選び出したもの。

社会福祉課三瓶貢係長に案内された小林予防係長らは、同市佐糠町山崎田五、間野俊賢さん（七）宅で、身の回りから台所、ふろ場など家庭内を安全点検した。間野さんは十四年間、寝たきり生活を続けており、妻のユキさん（七）と二人暮らし。火には十分注意しており、近くの主婦達も常に出入りしているほか、毎週一回ホームヘルパーも訪れている。しかし、対震付き石油ストーブ（自動消火装置付き）は隣の部屋にあるが、旧式のストーブを「まだ使える」と使っていること、身の回りの電気器具のコンセントが悪いなど、日常使っているもので気の付かない点もあり、注意を与えていた。引き続き、植田町本町・中村庸三さん宅などを調査した。

勿来で生け花教室　いわき市勿来勤労青少年ホームの生け花教室は、十七日午後六時から同ホームで行う。講師は谷口みち子さん。

勿来で社交ダンス教室　青少年ホームの社交ダンス教室は、二十四日午後六時から同ホームで行う。講師は小林義行さん。

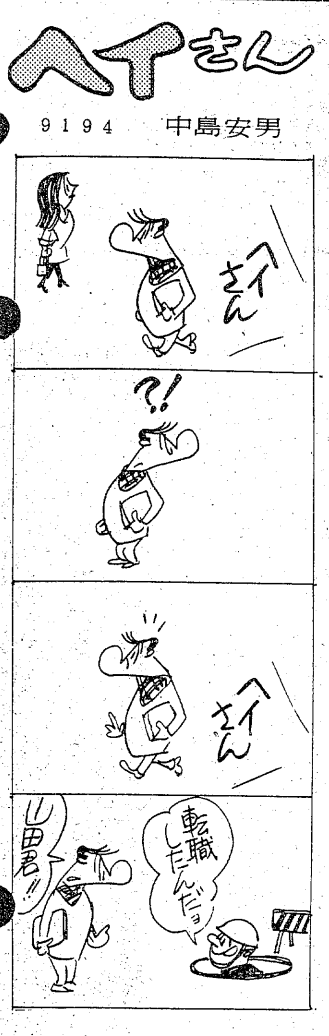

【寝たきり老人の連絡ベルを調べる勿来消防署員】

踏切の安全な誘導

新人バスガイド訓練

○…常磐交通の新人バスガイドが十三日、いわき市平泉崎地内の「中島・久之浜踏切」で平鉄道公安官から、踏切でのバスの誘導方法や発煙筒の取り扱い方など、実地訓練を受けた。

○…新入社員教育の一つとして行われたもので、去る九日入社式を終えたばかりの新人ガイド三十一人が参加。同公安室の江尻久公安班長ら二人から、踏切事故の際の対応の仕方など説明を受けた。

○…発煙筒の燃やし方ではいずれも初めてとあって、おっかなびっくり。公安官の指導で乗務員の基本を懸命に学んでいた。新人に対する教育は六月で終了。七月一日から一線のバスガイドとして活躍する。

【現場で発煙筒の扱い方の指導を受ける新人ガイド】

【不断はこのようにガランとした競輪場周辺もいざ開催中になると人と車でごった返す】

寄付　いわき市泉町滝尻字泉町七五、農業高木貫次郎さん（五七）は十三日、母トメさんの遺志として磐城地区社会福祉協議会に五万円を寄付した。

海保で視船艇職員を募集

小名浜海上保安部は、新海岸秩序体制を整備するため視船艇を増強することになり、四月三日から十三日まで船艇職員を募集する。

受験資格は二十九年四月二日から三十五年四月一日までに生まれた男子で、二等航海士（乙）二等機関士（乙）以上の免許を持つ者か、船舶料理士か調理師免許を持つ者。

第一次試験は四月十六日、第二次試験同十七日。問い合わせはいわき市小名浜字辰巳町、小名浜海上保安部（☎三四五一番）へ。

くらし随筆

人を容れる心

卒業式近くなると、私はいつも教師として、はじめて受け持った子どもを巣立たせた四十年前の日を思い出す。

◇

師範学校（教員養成の学校）を卒業して最初に受け持たされたのが高等一年（今の中学一年）。それを高等二年と持ちあがり、卒業させた。

とにかく私は精魂をかたむけて子どもたちと取り組み、子どもたちは八つちがいの私を兄貴みたいになつき、よくついて来てくれた。それだけに卒業させることは感無量だった。

卒業式には村長さんの代理として助役さんが出席された。式が終わると職員だけで祝宴がはじまり、これには村長さんも出席された。「式に出席もしないでこんな会に出てくる」と、若くて無鉄砲な私の腹の虫をつついた。「村長さん！私はこの会にでなく、卒業式に出ていただきたかった。ここでお祝いなど言われてもうれしくない」とぶってしまった。

「君、失礼なことをいうもんでない」校長は思いがけぬことに驚きとめにかかった。私はますますいきり立つ。そのとき、村長さんは少しも怒りの色もなく「先生、先生のいうことはもっともだ。来年からは出るようにするからな」と、若僧の私にわびられた。私もその非礼をさとり、恐縮してしまった。

私はその後、卒業学年の高等二年を続けて三度担任した。村長さんは卒業式の度に、私との約束どおり必ず出席してくださった。

◇

いま、私はあの村長さんの年配になった。私が村長さんの立場に立たされたら、大声でどなりかえすのではなかろうか。あのときの村長さんの温顔をなつかしく思う。

明荒（小名浜東小校長・小川）

ネモトのメガネなら安心です
見えなくちゃダメ！
●¥7,800セット（レンズ+フレーム+ケース）●¥9,800セット（レンズ+フレーム+ケース）●¥12,800セット（レンズ+フレーム+ケース）
ネモトメガネの技術
メガネはレンズとフレームを一人一人違った目と顔にいかにピッタリ合うように作るかが大切なメガネ作りの技術です
ネモトクレジットをご利用下さい●10回払い

Eyevan
Nemoto 正しい視力を提供する
ネモト
●NTCメガネグループ平店
2丁目店●いわき市平2丁目 ☎22-3355
駅前店●いわき市平駅前大通り ☎74-5418
中央通り店●いわき市平中央通り ☎22-4555
駅前宝石サロン●いわき市平3丁目の24 ☎21-3434
総合結婚式場ダイヤモンドホール●いわき市平3丁目の24（ネモト駅前ビル2・3F） ☎21-1522
東京事務所●東京都品川区五反田7 ☎494-2211

●使いすてガスライター名入承ります!!

■記念品・ご贈答用品・PR用品
楯・トロフィー・名入タオル
総合ギフト商社
株式会社ダイワ物産
特別企画・別注品ご相談ください
いわき市平字十五町目14―1　☎74―7028

禁止の大型バイク

登校時間ギリギリ衝突事故

高校生、左足を切断

スピード出し過ぎ　トラックの下敷き

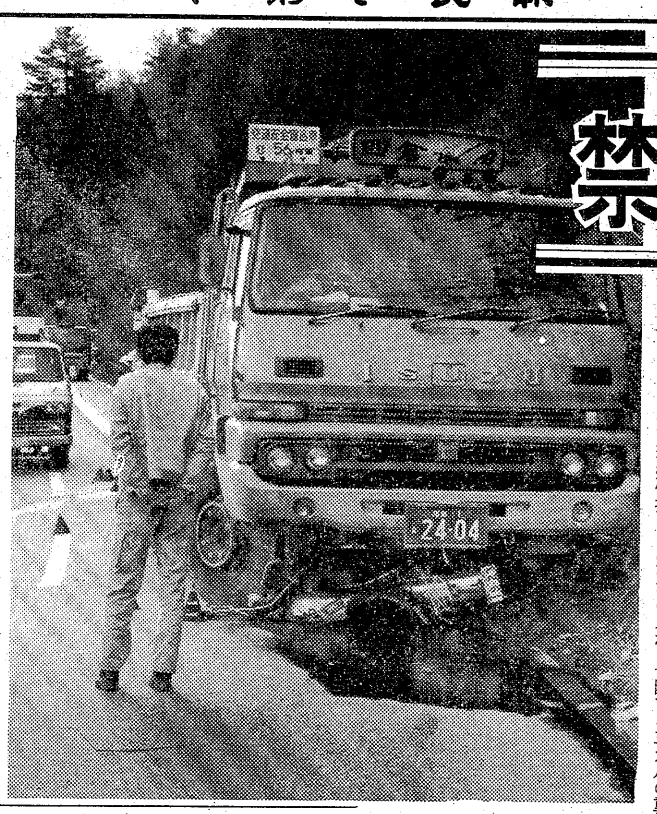

十五日午前八時二十分すぎ、いわき市平赤井字諏訪原地内の県道（小川～赤井～平線）で、平方向に向かっていた同市小川町、高校二年A君（一七）運転の自動二輪（二百五十cc）がカーブを曲がり切れずセンターラインをオーバー、対向してきた同市四倉町駒込字中平三九、運転手金成重孝さん（三七）運転の大型トラック（十トン）と正面衝突、A君はすぐ平・竹林総合病院に運ばれたが、左足複雑骨折のためひざの上から切断する三カ月の重傷。

いわき中央署の調べによると、現場は見通しのよいゆるい左カーブ。A君は制限速度四十キロのところを、時速六十～七十キロのスピードを出していたため、カーブを曲がり切れなかったとみられている。バイクはトラックの前車輪にひきつぶされてメチャメチャ。ヘルメットが空しく転がっていた。

金成さんは同市小川町の採石場へ捨て石を積みに行く途中だったが、「事故は初めて、全くの災難だ」とぼやいていた。

A君の高校は今日が終業式。登校時間間際だったため、急いでいたらしい。

ところで、A君の高校ではバイク通学を許可しているのは五十cc原付きバイクだけ。通学時に自動二輪のバイクで事故を起こしたことにショックを受けている。教頭は「定期的にバイクを点検するなど、指導はきつく徹底してやっていたが…。原付き以外のバイクは（学校には）乗って来ないはずだから、どこか学校の近くに隠しておいたのかもしれない。いずれにしても申し訳ない」と話している。

【大型ダンプの下でひしゃげたバイク】

娘婿殺人未遂に猶予

子の離反に情状酌量

離婚して戻った養女の復縁問題から、娘婿を刺し殺そうとしたとして、殺人未遂罪に問われているいわき市勿来町窪田道山三八、大工中野四郎（三四）に対する判決公判が十五日午前十時から、福島地裁いわき支部で開かれ、同支部の畠山郁朗裁判長は、「被害者の行為が誘発的だったことや、娘が身勝手な行動をとったのが犯行動機となった。子供もやがて成長すれば身勝手な行動をするようになる。余り干渉せず、夫婦仲良く暮らしなさい」と情状を酌み取り、懲役三年（求刑四年）執行猶予五年の温情判決を言い渡した。

判決によると中野は、愛育してきた妻（六四）の娘A子さん（三三）が、同町大高応時一四、大工稲村六郎さん（三四）と自分の意思に反して結婚、その後離婚したうえ、自分の承諾もなしに復縁しようとしていることなどから稲村さんを憎んでいた。一月十九日午前十時五分ごろ、自分の住むアパートの隣室に住むA子さんの部屋の前の通路で、娘の荷物を運び出すのを止めようと稲村さんのエリ首を引っ張った際、顔にツバを吐きかけられたため憤慨、自室の台所から文化包丁（刃体の長さ十六・六センチ）を持ち出して稲村さんの腹を刺し、約一カ月の重傷を負わせた。

ノミ行為の胴元逮捕

電話でパチンコ店に連絡

熱海　善一

いわき中央署は十五日午前十時ごろ、本胴元として電話を使ってノミ行為をさせていたいわき市平谷川瀬字双藤町一六、山崎ビル内、恐かつなど前科四犯、丸唐会平一家組員、無職熱海善一（三一）を自転車競技法違反の疑いで逮捕し、ノミ行為に加わった客二人を任意で取り調べた。

調べによると熱海は十日午後一時ごろ、同市平字三町目三〇、パチンコ店「第二あさひ」で、同市内郷白水町川平六七、同、同佐々木春義（三一）＝逮捕済み＝を"仮胴元"として、同日開催中の千葉市営千葉競輪二日目の各レースに関し、同宮町金坂九、焼き芋行商斎藤利雄（四三）＝同＝らを相手に一口五百円で、ノミ行為をさせた。

同署では、こうしたノミ行為で一日に十五、六万円の金が動いていたとみているが、熱海の家は電話連絡の場所とは別とみており、今後は連絡場所の捜査を重点に、熱海を厳しく追及している。

帰省中、酒飲み運転で逮捕

いわき中央署は十四日午後一時二十分ごろ、東京都世田谷区太子堂五ノ一ノ七、溶接業今喜代一（六三）を酒酔い運転の現行犯で逮捕した。

今は同時刻ごろ、酒に酔ってジープを運転、直角に曲がっているいわき市常磐湯本町天王崎九一地内の市道でハンドル操作を誤り、道路右側に駐車してあったバイクに衝突、ジープをそのまま置き去りにして友人宅の旅館に逃げ込んだが、通行人の通報で駆けつけた同署常磐派出所員に捕まった。

今は叔母の葬儀のため、同市小名浜に来ていたが、この日は朝から日本酒を飲み、同町の友人宅の旅館へ行くところだった。

沼ノ内で林野火災　十五日午後一時四十分ごろ、いわき市平沼ノ内字西原、諏訪神社付近の林野から出火、枯れ草四十㎡を焼き、約二十分後に消し止めた。

平消防署で原因、損害調査中。

ビール8本、清酒6本ただ飲み　いわき市内郷白水町川平六七、同、同佐々木春義（三一）＝逮捕済み＝を"仮胴元"として、同日開催中の千葉市営千葉競輪二日目の各レースに関し、同宮町金坂九、焼き芋行商斎藤利雄（四三）＝同＝らを相手に一口五百円で、ノミ行為をさせた。

調べによると富塚は昨夜、金を持たずにいわき市小名浜字上町四丁目、スタンドかっぱう「祇園」＝星野憲一さん（三七）経営＝で、ビール八本、日本酒六本、つまみなど八千円相当を飲み食いし、店員の通報で駆けつけた同署員に捕まった。

平窪など電話線路を増強

平電話局

平電報電話局は五十二年度サービス増強事業として平窪、明治団地、郷ケ丘団地の三地区の線路増設工事を進めているが、三月下旬には完工する。

平窪と郷ケ丘団地はそれぞれ七百、明治団地は三百の増強となる。

覚せい剤所持などに判決

福島地裁いわき支部の畠山郁朗裁判官は十四日、次の判決を言い渡した。

▼同市小名浜字定西二六九ノ二、道交法・業過傷害前科一犯、無職四倉康則（三一）＝同法・覚せい剤取締法違反で求刑通り懲役八月の実刑＝二月七日午後六時半ごろ、自宅でフェニルメチルアミノプロパンを含む覚せい剤の水溶液約〇・二五ccを自分の左腕に注射したほか、同九日午後二時四分ごろには自宅近くで原付きバイク（五十cc）を無免許運転。この際、同覚せい剤粉末約〇・一㌘を不法所持。昨年も無免許運転で事故を起こし、同年暮れ、懲役八月の刑を終えて岩手・盛岡刑務所を出所したばかり。

▼埼玉県鳩ケ谷市生まれ、住所不定、窃盗など前科五犯、無職佐々木弘司（三四）＝常習累犯窃盗で懲役二年六月（求刑三年）の実刑＝二月六日午前一時半ごろ、神奈川県横浜市神奈川区三ツ沢下町地内のガーデン山団地駐車場から、同町二ノ一〇ノ四〇一、会社員松浦利治さん（三九）所有の普通乗用車一台（二十万円相当）を盗んだほか、同七日午前零時ごろには、いわき市植田町根小屋二四ノ八一、会社員神田良人さん（四二）方物置から敷きぶとん一枚（千円相当）、近くの民家の軒下からコタツ掛け一枚（同）を盗んだ。四十六年十月・いわき簡裁、四十八年十二月・神奈川・横浜簡裁、五十年九月・山形地裁と各裁判所から窃盗容疑で実刑判決を宣告されている盗みの常習者。

▼いわき市仁井田町中ノ目五九、業過傷害前科二回、工員江尻栄（三七）＝公務執行妨害で懲役四月（求刑同）執行猶予三年＝昨年十月二日午後九時五分ごろ、同市平字田町地内の国鉄常磐線・平駅の改札口を無断で通り抜けようとした際、改札業務をしていた同駅営業係の蛭田忠司さん（四六）に制止されると、蛭田さんの顔を殴ったり足払いをするなどの暴行を加え、職務の執行を妨害した。

泉田、泉行きは折り返し運転

あすまで、湯本発のバス

常磐交通は常磐湯本町下湯長谷地内の道路工事で通行止めとなるので、湯本～泉田、湯本～泉線のバスを十六日まで折り返し運行する。午前九時から午後四時半まで、自百合荘前バス停で折り返し。

第一回田人町マラソン大会

19日、6部に分け

田人町体育協会（緑川不二男会長）の第一回田人町マラソン大会は、十九日午前十時田人市民グラウンドスタートで行われる。

小・中・高校生など六部門に分け、二百人余が参加の予定。

▽小学生・女子・壮年40歳以上＝別当バス停折り返し

▽中学生＝赤仁田公民館前折り返し

▽高校生・青年（30歳まで）＝天の川鳥居折り返し

▽壮年＝（30～40歳）＝赤仁田公民館折り返し

三和で心配ごとの相談　いわき市三和支所は十六日午前九時から、同支所で心配ごと相談を受け付ける。

小川で心配ごとの相談　いわき市小川支所は十六日午前十時から午後三時まで、同支所で心配ごと相談を受け付ける。

●待望の園芸シーズンの開幕……

福島民報

春の大植木市

●期間／18日午前9時開場…27日まで
●会場／いわき市平字堂ノ前 旧県事務所跡地
●主催／福島民報社 ●後援／いわき市
●協力／浜通り植木商組合・福島県植木商組合

シリーズ・第13回

墓の相（すがた）

墓は発展の根、人生の源（みなもと）である

「親思う心にまさる親心今日のおとずれ何んときくらん」と、吉田松陰が死を目前にして作ったといわれている。

親が子供に対する愛情には、とうてい子供がはかり知ることができぬほどの広さと深さがある。祖先を放っておくと、家庭が良くならないというのもこの意味合いからと思いますがいかがでしょうか。

ある運命学者は、分家としたら遠祖をまつり供養しなさい、次に家を建てなさい。そうすれば子孫もたくさんできて、その家は栄えるでしょうと、言っております。

昭和五十三年法要年回表

一周忌	昭和五十二年入寂	二七回忌　昭和二十七年入寂
三回忌	昭和五十一年入寂	三三回忌　昭和二十一年入寂
七回忌	昭和四十七年入寂	三七回忌　昭和十七年入寂
一三回忌	昭和四十一年入寂	四三回忌　昭和十一年入寂
一七回忌	昭和三十七年入寂	四七回忌　昭和七年入寂
二三回忌	昭和三十一年入寂	五〇回忌　昭和四年入寂
二五回忌	昭和二十九年入寂	百回忌　明治十二年入寂

祖先との語らいを創る。
東海林石材工業有限会社
事務所　いわき市内郷内町堤田66　電㉖二四一六
工場　いわき市内郷白水町川平76　電㉖一七六〇

読者の声

きょうのことば

切なる恋の心は尊きこと神の如し
（樋口　一葉）

火災報知聞こえぬ鉄北地区

平　矢野　一

日中の騒音が激しいときならともかく、真夜中の寝静まったときでさえ、平の胡摩沢、北目町、久保町、七軒町地区など山陰の一部では、火災報知のサイレンが聞きとれない。深更に勤務先の会社が火事で全焼したのに、全く気づかずに出勤、会社や同僚から非難されたといったケースが、意外に多い。

以前から地区民の要望が出ているのに、報知機がいまだに設置されていない。どこの火事ともかかわり合いのある職種に勤めている人達は、サイレンがよく聞こえる市街地の知り合いに「火事になったら知らせてくれるように」と、依頼している人もいるほどだ。

私もかつて胡摩沢に住んでいた。火災報知の盲点地域なだけに、田町の知人に、いざという時の電話通報を頼んでおいたところ、勤務先の会社が深夜火事の時に、いち速く連絡を受けてかけつけ、重要書類などを持ち出した経験がある。遠隔地通勤者なら“知らなかった”で済まされようが、目と鼻のヤマ一つ越えた場所なのに、理由はともあれ、会社に直行できないようでは、愛社精神の欠如、義務感を責められても、弁解のしようがないわけだ。

今は非常警報装置の開発が進み、ボタン一つ押せば、同時に吹鳴する仕組みの無線化したものもできている。平消防署のサービスエリアから離れた難聴地域数カ所に設置することも容易である。火災報知ばかりか、水災時などの緊急時、強風時の警戒警報にも利用が可能である。火災は出さない工夫がまず第一だが、出火した時の非常措置もまた大事なことだ。これが設置は、直接市民福祉にもつながるので、市当局、関係者のご研究をお願いしたい。

（会社員・48歳）

会と催し　16日

小名浜二中PTA小名浜二中PTAの二学年総会　TAの二学年総会は二十日、同校で開く。

【平市民会館】▽共栄企画展示会、商工課集計事務（9時）

【勿来市民会館】▽乳児検診（13時）

【磐城市民会館】▽運転免許講習会（18時）

【磐城体育センター】▽詩吟サークル、チクチク会、詩吟月例会、カワイ体育教室（13時）▽伸暁会、きうつき会（18時30分）

【常磐市民会館】▽湯本高校ブラスバンド練習（13時）

【ことぶき会館・いわき民報ビル】▽カネボウ化粧品販促会議（9時）▽北流法易断（10時）

【文化センター】▽平ママ卓球クラブ例会、大黒屋社員研修会、アートフラワー講習会、考古朋友会（9時）▽郷土民踊例会、華道サークル例会、謡曲平喜多会例会＝女性（13時）▽シンフォニックウインドアンサンブル例会、ブルースギター例会、平民謡会例会、カンナの会例会、青少年団体連絡会議、手話サークル例会、リコーダーアンサンブル例会、アコーディオンをひく会例会、いわき山の会例会、青連役員会、謡曲平喜多会例会＝男性（18時）

市況

魚類

十五日朝の小名浜港は底引漁があっただけ。

【小名浜港】底引船十一隻十四トン　小型底引船八隻〇・三トン　小舟二十七隻
▼水ダラ　三千七百㌔　五〇―一三▼メヌケ　二千五百㌔　九七〇―六五〇▼水ダコ　二千㌔　二六〇―六五▼メヒカリ　千五百㌔　三〇〇―一〇〇▼ナメタ　千三百㌔　一七二〇―四〇〇▼ドンコ　千三百㌔　三〇〇―二〇▼ヤリイカ　千二百㌔　一一〇〇―六五〇▼イシモチ　二百㌔　七七〇―三〇〇▼イシダガレイ　百五十㌔　一二〇〇―七八〇▼ノドグロ　百五十㌔　一三五〇―三〇〇▼マコガレイ　百三十㌔　一一〇〇―五〇〇

【江名港】小型底引船五隻一トン
水揚げ中

【中之作港】底引船一隻三トン
▼小サバ　千五百㌔　三〇▼ヤリイカ　千百㌔　一〇〇〇―五五〇▼タコ　二百十㌔　二〇〇―五〇▼ナメタ　百五十㌔　一九〇〇―八五〇

あすの運勢

小川　石洲

三月十六日（木・先負）

【1月生】周囲の動きに従いスムーズに運ぶ、あせるな

【2月生】トラブルに巻き込まれる暗示、冷静に取り組め

【3月生】運気は不安定で変化が多い、じっくり取り組め

【4月生】あれこれと悩む傾向がある、くよくよするな

【5月生】だいたい予定どおりに進む、だが油断するな

【6月生】運気は心配するほど悪くない、勇気で当たれ

【7月生】何かと妨害される暗示が、慎重に取り組め

【8月生】引っ込み思案しては進まない、勇気出し当たれ

【9月生】周囲と協調して結果よい、独断独走つつしめ

【10月生】多少困難あるが前途明るい、辛抱しがんばれ

【11月生】ぐずぐずすれば好機逃す、積極的に当たれ

【12月生】情勢を甘くみれば失敗する、じっくり取り組め

みんぽう映画案内

※【平】

☆ひかり座（六・三五）未知との遭遇（長期上映）

☆桑楽館（五・四〇）トランザム七〇〇〇（七・一五）007私を愛したスパイ（長期上映）

☆アポロ座（六・〇〇）シー・ハンター（七・四五）ボーイズ・ボーイズ（↓28日）

☆平東宝（五・一四）めぐり逢い（六・四五）女王蜂（↓17日）

☆平東映（五・四四）春男の翔んだ空（↓31日　毎日オールナイト）

☆名画座（六・〇四）続・恐竜の島（七・三五）スーパー・ウェポン（↓24日）

☆平ロマン劇場（五・四五）禁じられた遊び（六・四六）駅前不動産・美女も斡旋します（七・五五）私は犯されたいの（↓17日）

☆東映パラス（六・三〇）制服の娼婦（七・三五）試し乗り（八・三五）秘境!!夜這い村（↓16日　毎日オールナイト）

※【常磐】

☆三函座　性の遍歴アニー・ベルナチ女囚収容所（↓21日）

※【小名浜】

☆国際　団地妻・犯された肌　主婦売春・男好きの女　濡れた制服（↓21日）

☆磐城座（改築のため長期休館）

☆金星座　先天性痴漢　恍惚のうめき　悶える花芯（↓17日　ピンク）

☆銀星座　華麗な関係（↓17日）

※【植田】

☆うえだ館　本陣殺人事件　青春の殺人者（↓20日）

☆中央館　犯される　痴漢模様　ヤツのはすごく大きいぞ!（↓21日）

☆菊多館　柳生一族の陰謀　男はつらいよ・寅次郎忘れな草（↓24日）

野菜

▼大根六〇―一〇▼ニンジン五五―一〇▼ゴボウ三〇〇―一五〇▼白菜四〇―一〇▼キャベツ一一〇―一五▼ネギ七五―三〇▼レタス三八〇―一八〇▼キュウリ三〇〇―一〇〇▼ナス三五〇―一八〇▼トマト三〇〇―一七〇▼サツマイモ二〇〇―三〇▼バレイショ一二〇―三五▼サトイモ一八〇―四〇▼玉ネギ一二〇―一〇〇▼モヤシ八〇―七五▼ナガイモ三三〇―一〇〇▼ニンニク一二〇〇―四〇〇▼玉子二六三―二三八（以上㌔）▼菜類六〇―五▼ニラ二〇―一〇▼ホウレン草五〇―七▼春菊三〇―五▼カブ九五―三〇（以上束）▼ピーマン六五―五五▼生シイタケ九五―四〇▼ナメコ一三〇―八〇（以上袋）▼カリフラワー二五〇―一〇〇（コ）

果物

▼ミカン一六―八〇▼グレープフルーツ二〇六―一四四▼レモン一八九―一三九▼リンゴ三八〇―一二五▼バナナ一九二―一二五▼パイナップル一八〇―一七〇▼イヨカン三〇〇―八三▼ハッサク三〇〇―八〇▼甘夏カン三〇〇―一四七（以上㌔）▼イチゴ三三〇―七〇（パック）

（市中央卸売市場調べ）

※お断り＝市場は2面に。

募集

テナント及びマンション
平北白土・宮田団地入口
1階　店舗・40平方㍍（12坪）3かまど
2階　マンション3LDK　3かまど
連絡先　合資会社 鈴建工業
いわき市平字新川町　☎22―1495（代）

いわき民報案内広告

●一段4行　2,400円
●同一広告5回以上掲載は1割引き●前約扱いです

家屋

貸家　一戸建▽六畳六畳▽台所バストイレ付▽学生・新婚向き▽日照良好▽場所＝小島保育園斜め前　▽電㉖二二五二

貸家　新築一戸建▽六畳（3）▽DKバス水洗トイレ付駐車場有▽場所＝鎌田山・平二中東　▽連絡先＝電㉔三八五八

アパート▽六畳三畳▽台所トイレ付▽駐車場有▽日照良好▽場所＝平南白土　▽連絡先＝電㉓五六二二

新築　貸家一戸建▽六畳六畳四畳半台所六畳バス水洗トイレ物置付日照良駐車可▽内郷御台境　▽連絡先＝電㉖二〇一五

貸店舗▽66平方㍍（20坪）▽何業にも最適▽場所＝平字新川町（根本ビル一F）　▽連絡先＝電㉔二一四八

アパート▽六畳、四畳半、台所六畳▽バス水洗トイレガレージ付▽場所＝平谷川瀬・菱川橋近　▽連絡先＝電㉔二一五二

高級　コーポ▽六畳六畳DK六畳都市ガスバス水洗トイレ駐車可平一小一中学区賃二万八千▽電㉓四〇三〇夜㉓二六六六

店舗　スナック・居抜きで譲る約20平方㍍6坪▽場所＝平・新田町▽現在盛業中▽委細面談の上　▽連絡＝電㉖三三七九

貸事務所・店舗▽1・2・3階各約56平方㍍（17坪）▽場所＝平・鍛冶町（大黒屋デパート近く）▽連絡＝電㉔七三五〇

譲る　酒蔵▽住居六畳、三畳付き▽六〇万円▽現在盛業中▽場所＝平・大町▽居抜き▽連絡先電㉓七六六四

募集

駐車場従業員▽三名▽面接午後六時以後　▽連絡先＝電㉔二三五〇

女性募集▽18歳～30歳＝2名アルバイト歓迎　電㉓一六四〇（松本）夜㉓九六〇七・㉑四五五四▽マリオネット

急募　木工建具職人（見習いも可）▽社保完備▽高給優遇▽委細面談▽平字正月町・㈱作田木工所　▽電㉔四六一五

土地

売地▽一九八平方㍍（60坪）▽価格三・三平方㍍七万円▽場所＝自由ケ丘　▽連絡先＝電㉖二二六二

売地
●289平方㍍（87坪）
☆場所＝平谷川瀬県道沿い（平競輪場近し）
☆建物＝居宅、倉庫、事務所ともに297平方㍍（90坪）付き
☆総額＝2,800万円
◆連絡先☎22―3132
（午後8時30分まで）

女性募集

・18～25歳くらい
・アルバイトも可
・委細面談
ラ・メール
平・田町　電22―1067

店舗拡張のため
ホステス大募集
《20名》
ブルーライト
平・田町
TEL・昼㉔3110
夜㉔5218

彫刻とコーヒー・ブルボン
新舞子海岸通り赤と青の屋根・電㉔二四八九　宮崎商事

寿司ひとすじ
千（せん）
平・（平和通り）電㉔七七五四

お知らせ

仮事務所を設置致しましたので採用人事に関するお問い合わせは下記電話をご利用下さい
☎58局6538
いわき開成病院
いわき市鹿島町飯田字八合5番地

秘書女子と理科教員男女不問
◉秘書条件①一流文化系大卒②2カ年以上勤務可能者③25歳以下④確実な保証人　◉理科教員要件①免許状所有者②年齢不問③平成人学校・進学・日土教室担当　◇入社ご希望の方は写真（6カ月以内）つき履歴書上書お送り下さい　面会日通知します　直接来社はご遠慮願います
〒970 いわき市平字白銀町3―1
財団法人石島公民館役員室

急募

●営業社員　2名
・20～30歳まで
・運転免許所有者
・履歴書持参
・委細面談
建設機械器具販売業
山一産業株式会社
平谷川瀬字吉野作　電㉓1771

営業マン及びタイル職人見習▽給与その他委細面談▽平・五色町▽電㉒〇八〇一『日本タイル』

福島県知事（2）第451号
F・K・Cハウス
内郷御厩町八合5の1　☎26―0666
売地　●常磐湯台堂団地　日照良　264平方㍍（80坪）　3.3平方㍍ 5万　仲介
売地　●鹿島台団地　日照最高　204平方㍍（62坪）　3.3平方㍍ 5万　仲介
貸地　●西郷金山　264平方㍍～393平方㍍（80坪）～（119坪）　地代760円／坪・年　代理

大槻興産株式会社
いわき市平字尼子町43―5　☎㉑1655
福島県知事（1）第943号
売地　内郷御台境　238平方㍍（72坪）　3.3平方㍍ 5万　住宅環境最適　仲介
売地　常磐下船尾　345平方㍍（105坪）　3.3平方㍍5.5万　住宅環境最適　仲介
テナント募集　高坂団地入口
1F　46平方㍍（14坪）　月5万
2F　46平方㍍（14坪）　月4万
駐車場完備・即入居可　仲介

貸店舗　小名浜君ケ塚　店舗　30平方㍍（9坪）　住居　6畳6畳台所ふろ　水洗トイレ駐車場付　賃5万　（仲介）
貸家　小名浜相子島　6畳6畳4畳半　バス水洗トイレ　駐車場付　賃3.2万　新築　仲介
売地　鹿島町御代　鹿島街道沿　684平方㍍（207坪）　3.3平方㍍ 6.5万　仲介
福島県知事免許（1）第1062号
宅地・建物　住まいの相談　堀越商事
お気軽にお電話下さい　52―0266（代）
岡小名（鹿島街道沿い）58―4476（夜）

免許番号・福島県知事(2)557
株式会社 昭南通商
TEL・(54)7525(代)
いわき市小名浜字定西26～2
売地　小名浜道珍地内（社有地）　1区画　260・7平方㍍（79坪）　3・3平方㍍ 6・5万円　給排水完備　日当たり良好　学校・スーパー・病院至近
社有地を求めています
お手持ちの不動産を処分されたい方　ご連絡下さい

不動産売買
金融
信用貸付
担保貸付
手形割引
※誠実●親切にご相談に応じます
福島県知事免許（3）第204号
大竹不動産有限会社
平・七軒町　電74―4757　23―8105

株式会社 三越建物　平字佃町4の13　電㉑2551代
県知事（1）第509号　土地の未来と共に進む
県知事（48）8130　新しい住まいの相談所

不動産部ガイド
売地　郷ケ丘2丁目　店舗向き　519平方㍍（157坪）　3.3平方㍍7.5万　仲介
貸地　平草野　264平方㍍（80坪）　3.3平方㍍6.7万　仲介
貸地　草野御城　6区画　214平方㍍～250平方㍍（65坪）～（76坪）　社有

住宅部
新築貸家　1戸建　明治団地　3K　賃3・5万　4K　賃4万　3月末完成予定　代理
貸家　1戸建　平荒川　3DK　バストイレ付　仲介
アパート　平荒川　1DK　バストイレ付　仲介
貸店舗　平新川町　66平方㍍（20坪）　仲介

免許番号　福島県知事（2）第529号　全国宅地建物取引業協会連合会加盟
春日土地建物株式会社
平字紅葉町　電㉓6665代表・夜㉒0388
土地付売家　小川町（平より車で20分）　土地3330平方㍍（1009坪）　居宅158.81平方㍍　第2居宅95.41平方㍍　土蔵33平方㍍×2棟　物置23.68平方㍍　総額1750万円　2度とない掘出し物　（仲介）
売家　平八幡小路　土地89.28平方㍍　住宅79.98平方㍍　（2階建）　830万　即入居可　（社有）
売家　下神谷平より4.5km　土地588平方㍍（178坪）　住宅156平方㍍　（2階建）　総額1950万　格安　（仲介）
新築売家　下神谷国道近　土地207平方㍍　（借地）　住宅83平方㍍　（2階建）　780万　設備万全　（社有）
店付住宅　平下荒川（五小の近く）　土地372平方㍍　（借地）　建物102平方㍍　（平屋）　750万　即商売可　（社有）

福島県知事免許（2）第369号
報徳土地株式会社
いわき市内郷綴町川原田電㉗1411
アパート　●平中神谷（4月入居可）　6畳，6畳，8畳　駐車可　賃3.3万　協2カ月　（仲介）
●平自由ケ丘（新築）　6畳，4・5畳　駐車可　賃2.4万　協2カ月　（仲介）
●内郷御厩町（築2年）　6畳，6畳　駐車可　賃2.4万　協1カ月　（仲介）
貸家　●平下平窪　新築　6畳，6畳，4.5畳　駐車可　賃3.3万　協2カ月　（仲介）
貸家　●内郷内町　新築（4月入居可）　駐車可　6畳，4.5畳，4.5畳　賃2.8万　協2カ月　敷1カ月　（仲介）