夕刊
いわき民報
郵便番号　９７０
いわき市平字田町６０-７
いわき民報社
振替口座（郡山）4028
本　社　0246 ㉓1666
小名浜支社　0246 ㉒3560
常磐支局　0246 ㊷2380
勿来支局　02466 ㉒2903

入職時の賃金

昨年10～12月

男子バラつき　女子割合に均一化

専門、技術、管理が高い

雇用保険の資格取得者資料

9業種の中から算出

平職安がまとめた「最近の入職時における賃金情報」（昨年十～十二月）によると、男子では六万五千～十八万二千五百円、女子だと五万五千～十五万五千円だった。男子の場合はバラつきが大きく、前回（七～九月）に比べてダウンした業種が多い。また女子では六万円前後が最も多く、十万円台の業種は数えるほどだが、前回に比べると各業種とも、わずかながらアップしている。

この情報は東京・労働市場センターに送られた雇用保険資格取得者の資料に基づいてまとめたもので、県内の各事業所に同期間中、就職した男子二千三十七人、女子千四百二十五人が対象。賃金はいずれも実数をみるため、中位数で算出。九業種と七つの年齢層に分けられている。

まず男子の場合、最も賃金が高いのは専門・技術・管理で十二万千七百円。次いで運輸・通信の十万九千三百円。事務の十万千四百円―など。最も低いのは保安で七万五千円となっている。また年齢別にみると十万円を超えているのは三十～五十四歳。最も高いのは三十五～四十四歳の働き盛りで十一万五千円。次いで三十～三十四歳の十一万四千四百円など。十九歳以下が最低で七万四千四百円。

全体の最高は十八万二千五百円（専門・技術・管理、三十五～四十四歳）、次いで十六万円（事務、同）がこれに続き、十四万七千五百円（専門、三十～三十四歳）―などの順。最低は六万五千円（単純労働、十九歳以下）で、五十五歳以上になると、ほとんどが十万円以下となっている。

一方、女子の場合では最も高いのが、男子と同じく専門・技術・管理で八万六千七百円。次いで運輸・通信の八万円―など。最低は単純労働で六万四千二百円。また年齢別だと二十～二十四歳が七万二千三百円で最も高く、二十五～二十九歳の七万千二百円など、男子ほどのバラつきがない。

全体でみると最高は十五万五千円（専門、三十～三十四歳）。次いで十二万円（同、四十五～五十五歳）で、残りはいずれも十万円以下。最低は五万五千円（事務、五十五歳以上）で、大半が六万～七万円台となっている。

最高で18万2千円

高齢者は10万円以下

（最低は5万5千円）

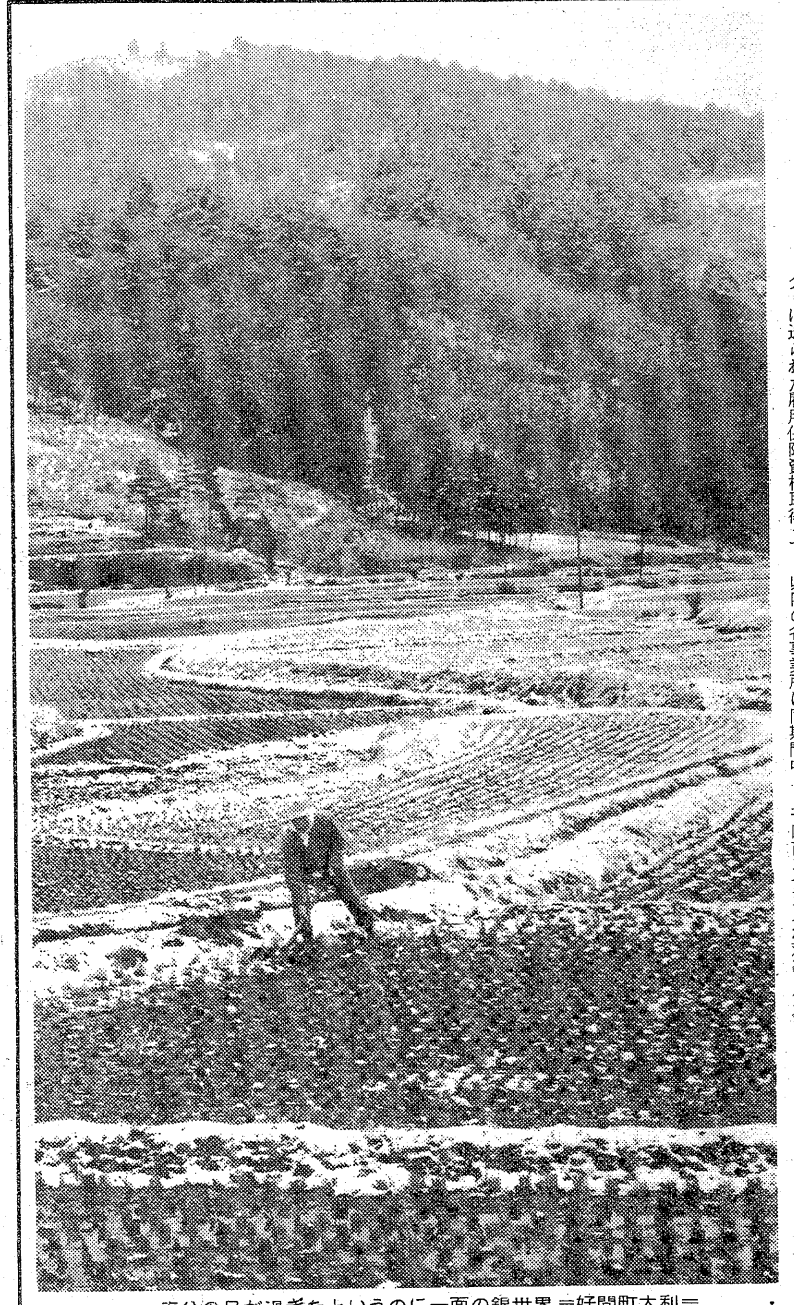

春分の日が過ぎたというのに一面の銀世界＝好間町大利＝

彼岸雪〃

▽…「うわーッ、どうなってんの」―あす彼岸明けという二十三日朝、いわき地方は一面の銀世界。いつもなら雪を喜ぶ浜っ子だが、こう降雪が多く、春なお寒い今年はいささか食傷気味。

▽…小名浜測候所の記録では二十三日午前二時四十五分から氷雨、三時十分に雪に変わり、七時四十分氷雨に戻る。ただし積雪はゼロ。

▽…この日の最低気温一・三度（平年一・七度）最高五度（一〇・七度）。日本海の上空五千㍍に氷点下三六度の寒気が居座っているためだが、一両日中には東北へ通過する見込みと〝ご託宣〟。

茨城側と相互入漁など協議

25日、五ケ浜漁業振興協

五ケ浜沿岸漁業振興協議会の通常総会は二十五日午後一時から、北茨城市の五浦観光ホテルで開かれる。

同協議会は入会操業などを行っている隣接県沿岸の五漁協で組織しているもので、本県からは小名浜、小浜、勿来、茨城県からは平潟、大津の各漁協。

当日は、①えどこイワシ漁についての申し合わせ事項②シラス、シラウオ、コウナゴ引き漁業の相互入漁③公害防止対策などを議題に話し合う。この後、役員改選を行う。

大野公民館で移動市民相談　いわき市四倉支所は二十四日午前九時半から十一時半まで。

小川地区民生委員会　いわき市小川支所は二十四日午前十時半から三時まで、同支所で。

いわき抄

▼…きょうから競輪ダービー・第三十一回日本選手権競輪が開幕された。とにかくきょうの入場者は正午現在約六千人。今までの競輪でもレース終了後のラッシュ時は付近の道路も大変な混雑だったので、今度のような平競輪始まって以来の大掛かりなダービーともなれば、どうなるのか、付近住民はもちろん、6号国道や鹿島街道などを利用する人たちも初日の模様を心配顔で見守っているというのが実情である。そしてこれから五日間のダービーが平穏無事に終わってくれるように願うのみである。

▼…当局も交通混乱が起こらぬよう、事件や事故が発生しないよう警備陣を強化しているものの、これだけの群衆が毎日動員されるのだから対策も大変である。空き巣やコソ泥もたしかに多くなるかも知れない。しかし事前に予想されることなので、付近民家の戸締まり強化、パトロールの実施などで防犯に心掛ければ、ある程度予防が可能といえる。それからもう一つ大切なことは、せっかく全国からやって来るファンにとって、この催しはいわきを知ってもらえるチャンスである。言葉をかえて言うなら「観光競輪」の性格が強いわけで、遠来の客を温かな気持ちで迎えてあげることを、この際忘れてはなるまい。

世界の銘酒
輸入菓子
贈答品
酒有連の店
あわのや
平・大工町☎22-3311

信頼できる
メガネの専門店
福島県眼科医会
推奨店
有限会社 松本
いわき市平字二町目　電㉓3851

四季を通じておいしい栗を…
銘菓　おとし栗
高坂店（フジコシ内）は夜10時まで営業
お菓子の専門店
みや
TEL. 23-7111(代)

郷土の環境を守り県内の産業をささえております
福島県産業廃棄物処理業協会
元厚生大臣衆議院議員
顧問　斎藤邦吉
ひめゆり総業㈱取締役社長
会長　太田忠雄
福島県いわき市内郷宮町町田105番地　電話（0246）27－7555番

企業局次長に小湊行連室長

県職員人事異動を発令

県は二十二日、四月一日付の人事異動を発表したが、いわき市関係では出先機関所長クラスの異動が目立った。異動件数は実質千二百八十二件で昨年よりは六十九件少なかった。

いわき市関係の異動は次の通り（カッコ内は旧任）。

【部長相当職】

▽いわき行政事務所長（工鉱業課長）水戸研一▽いわき建設事務所長（土木部参事兼いわき建設事務所長）大堀浩▽企業局次長（いわき地方行政連絡室長）小湊邦臣

【課長クラス】

▽水産課長（水産試験場長）大坪雅光▽森林保全課長（いわき林業事務所長）石井禄弥▽港湾課長（小名浜港湾建設事務所長）杵淵忠信▽企画調整課企画主幹（小名浜港湾建設事務所次長）松田忠倫▽福島光風学園長（いわき専修職業訓練校長）斎藤房男▽いわき専修職業訓練校長（阿武隈農業開発室長補佐）板垣二郎▽会津若松農政事務所長（いわき同）荒川治夫▽いわき農政事務所長（福島農政事務所主幹兼次長兼農政課長）遠藤昂平▽いわき農業改良普及所長（相馬同）佐藤国雄▽園芸試験場主任専門研究員兼いわき支場長（いわき支場長）逸見俊五▽水産試験場長（水産課主幹兼課長補佐）平間聡▽原町農地事務所長（いわき同）滝沢豊▽いわき同（原町地盤沈下対策事務所長）近藤平三郎▽いわき林業事務所長（喜多方同）野中邦典▽福島建設事務所主幹兼次長（いわき同）伊藤昭雄▽同（同）桐山勇▽いわき建設事務所主幹兼次長（郡山同次長）鈴木幹夫▽同（用地課長補佐）八巻昭三▽小名浜港湾建設事務所長（相馬同）木ノ戸政一▽高柴ダム管理事務所長（四時ダム建設事務所長）渡辺幸夫▽建設技術研究所長（いわき工業用水道事務所長）水野卓▽いわき工業用水道事務所長（いわき建設事務所主幹兼次長）渡辺英正

【課長補佐クラス】

▽税務課長補佐（いわき県税事務所次長）鈴木盛雄▽農林検査課長補佐（いわき林業事務所次長兼事業課長）星津▽社会福祉課主任主査兼社会係長（いわき地方行政連絡室総務課長）渡辺正八▽農林検査課専門工事検査員（いわき林業事務所主任主査兼治山係長）斎藤恒一▽土木検査課専門工事検査員兼郡山建設事務所（いわき建設事務所専門工事検査員）遠藤今朝三▽同兼いわき建設事務所（郡山建設事務所専門工事検査員）芳賀弘▽いわき行政事務所福祉課長（社会課主任社会福祉主事）影山富祥▽同主任主査（農業経済課金融第二係長）中村市助▽同（いわき専修職業訓練校主任主査）秋山清▽会津若松県税事務所間税課長（いわき同主任主査兼間税第一係長）鵜沼純▽いわき県税事務所次長兼管理課長（自動車税事務所次長兼管理課長）水戸勲▽福島社会福祉事務所福祉課長（浜児童相談所主任主査兼福祉課長）富樫博▽原町同（いわき光風学園園長）本田善八郎▽兼いわき光風学園園長（浜児童相談所長）高原光雄▽原町保健所専門獣医技師（平同）飯高琴良▽浪江同次長（磐城同次長）河村明▽平同総務課長（いわき建設事務所経理係長）馬上実▽磐城同次長（平同総務課長）秋元幸雄▽いわき公害対策センター管理課長（自然保護課主査）斎藤引雄▽いわき内職相談センター所長（磐城農業高校事務長）吉田竹利▽いわき農業改良普及所専門改良普及技師（相馬同主任改良普及技師）▽水産試験場水産資源部長（同主任研究員）竹内啓▽同種苗開発部長（内水面水産試験場生産技術部長）大滝勝久▽同海洋漁業部長（同水産資源部長）緒形光平▽同専門通信技師（同主任通信技師）遠藤真邦▽郡山林業事務所主任主査兼業務係長（いわき同主任主査兼業務係長）富沢美佐雄▽喜多方同経営課長（公害対策センター次長兼管理課長）舞木高五郎。

【退職】

▽小浜常次（いわき農業改良普及所長）▽鈴木隆男（いわき内職相談センター所長）▽芳賀力（いわき林業事務所主任主査兼総務係長）▽小林健也（小名浜港湾建設事務所次長）

【企業局】

【課長相当職】

▽小名浜工業団地造成事務所長（建設課長補佐）片寄金治▽併任企業局主幹（小名浜港湾建設事務所長）木ノ戸政一

好間で乳幼児健康診断　いわき市好間支所は二十四日午後一時半から二時半まで、好間公民館で乳児健康診断を行う。

高野小の9人

はばたけ〝ひなどり〟

綴小は緑と花の風船放つ

きょう卒業式

いわき市内七十小学校の卒業式が二十三日午前、各校体育館などで一斉に行われ、五千七十九人が六年間親しんだ思い出深い学び舎（や）を後にした。

高野小（小林八千代校長）では午前十時から、同校体育館で式を挙行。父兄や来賓らの拍手の中、女子二人を含む九人の卒業生が詰め襟（えり）、セーラー服姿で入場。昨秋からこの日のためにと、卒業生達が丹精込めて育てあげた、あでやかな白やピンクの花をつけた約五十鉢のプリムラ（西洋さくらそう）が並べられている中を一人ひとり登壇、小林校長から神妙な面持ちで卒業証書を受けていた。

このあと、小林校長が「本当におめでとう。楽しく過ごした六年間をいつまでも忘れないで下さい」と式辞を述べたあと、日露戦争の凱旋（がいせん）記念として校庭に植樹され、今ではすばらしい大木に生長、同校のシンボルとなっているクスの木にたとえ、「あの木のように雄々しく、そして手に実践力を、頭に聡明さを、足に不屈の力強さを、心に温かい思いやりを持って、はばたきなさいヒナ鳥達」と、はなむけの言葉を贈った。

一方、綴小（菅家利彦校長）でも同時刻から体育館で式を行い、三十六人の卒業生に卒業証書が手渡された。同小は、県教委の環境緑化研究指定校のため、式後は卒業生全員が校庭に集合、父兄が用意した約五十の風船にサルビア、カーネーション、葉ボタンなど十種類の草花の種を結び、同小鼓笛隊が演奏する校歌やビューティフルサンデーの流れる中、「国中を緑と花で包もう」「立派に咲けよ」などと大声で言葉をかけあいながら一斉に手を放し、大空に吸い込まれるように飛んで行く〝五色の記念〟の行方をいつまでも見守っていた。

【㊐詰め襟、セーラー服で式に臨む高野小の卒業生㊤草花の種を飛ばす綴小の卒業生達】

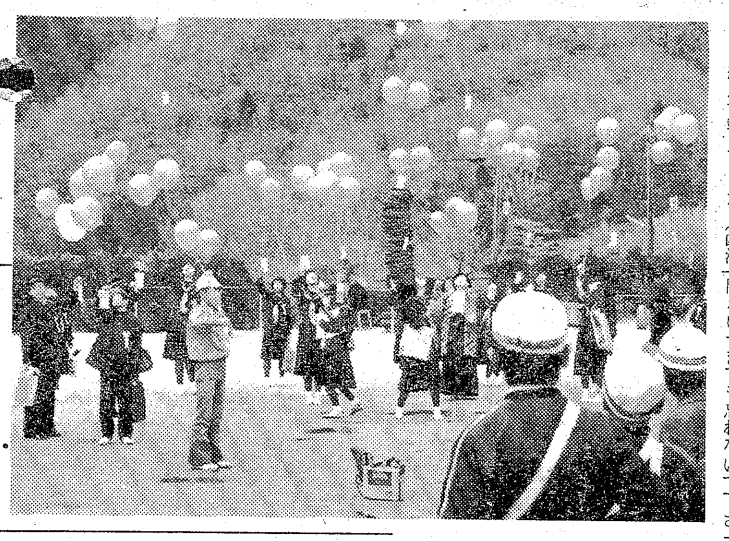

入団テストに120人

磐城リトルリーグ

競争率2倍の狭き門

磐城青年会議所（内山弘一理事長）は磐城リトルリーグの入団テストを二十一日午前、矢田川公園（小名浜野球場サブグラウンド）で行った。

同リーグは小学三年生から六年生までの少年野球チームで、市内では初めての組織。

六十人の定員に百二十人が応募して競争率二倍の狭き門となった。

準備体操で体をほぐした後、五十㍍走、遠投、キャッチボールの三種目が行われ、その結果ずば抜けてうまい十人がすぐに合格となったが、他は〝実力追伸〟して難航、結局五本のノックを受け一塁へのスローイングを見て決めたが、予定より十人多い七十人を選んだ。

子供たちは初めて握る硬球に戸惑っていたが、キャッチボールをしているうちに慣れ、一生懸命に走り、投げ、受けとめていた。

入団式は二十六日午後一時から、小名浜名店街ホールで行われる。

【何㍍投げられる？遠投テスト】

交通事故

	発生	死者	傷者
いわき中央署	4	0	5
〃東署	1	0	1
〃南署	0	0	0
今年の累計	303	7	416

（22日・県警交通企画課調べ）

人事消息

◆米川正常陽銀行小名浜支店長は四月一日付で那珂湊・湊支店長（栄転、二十二日あいさつに来社。（小名浜支社）

◆日刊工業いわき通信部に着任した佐藤良弥記者は二十二日、あいさつに来社。

天気予報

㉓九五九一　玉半提供

（小名浜測候所調べ）

【今夜、明日】北西の風やや強く晴れ。

【海上】今夜、波が高い。明日、はじめ波高いが次第におさまる。

【気温】▽22日＝最低2・9度（平年1・8度）最高7・9度（同11・1度）

（波浪、津波注意報発令中）

あすの暦

3月24日（金）

旧暦	2月16日	日	安
六曜	大		35
日出	5	・	50
日入	17	・	30
月出	17	・	07
月入	5	・	58
満潮	3	・	00
	(16	・	57
干潮	9	・	13
	(22	・	

磐城の粗大ゴミ収集日　磐城地区粗大ゴミ収集日程は次の通り。▽二十七日＝下川　黒須野　泉　ニュータウン▽二十八日＝相子島　野田　野田団地　住吉　島　本谷▽二十九日＝玉川団地（全区）▽三十日＝林城　御代▽三十一日＝港ケ丘　三崎　綱取

春です。
コーヒーゼリーを
どうぞ
●280えん
喫茶食事　JJJ スリージェイ平店
平・菱川町（大駐車場完備）電23－4983
しあわせひろげる常交グループ

故久保木健雄の葬儀に際しましてはご多忙中のところ遠路わざわざご会葬下されご丁重なご香料を賜りご芳情誠にありがとうございました
早速お伺いの上おれを申し上げるのが本意ですが略儀ながら紙上でおれを申し上げます
昭和五十三年三月二十三日
いわき市植田町町後二五の五
喪主　久保木　春雄
友人代表　小野塚　量
親類　同
外一同
久保木歯科医院

父鈴木寛は一月二十一日午前七時心不全のため急逝いたしました
ここに生前のご厚誼を深謝し謹んでお知らせ申し上げます
追って葬儀は家庭の事情により遅れましたが三月二十六日午後一時自宅を出棺致します
昭和五十三年三月二十三日
いわき市平字旧城跡四
喪主　鈴木　政康
親類代表　鈴木　泰次
友人代表　田子　作良

故母鈴木シンの葬儀に際しましてはご多忙中のところ遠路わざわざご会葬下されご丁重なご香料を賜りご芳情誠にありがとうございました
さっそくお伺いの上おれを申し上げるのが本意ですが略儀ながら紙上でおれを申し上げます
昭和五十三年三月二十三日
いわき市平字釜ノ内二の一
喪主　鈴木　武司
親類　鈴木　一
外一同　鈴木　惇

金曜日の焼きたてパンをどうぞ！
松月堂
こんがりキツネの焼きたてです！
フレッシュ・ベーカリー　ポアソル
本店／いわき市平銀座　松月堂　☎(23)1551
平駅ビル店・大黒屋店・イトーヨーカドー店・小名浜店・ヨークベニマル小名浜店・植田店・植田SC店・湯本店

五月祭
展示即売
■国道で駐車のできるお買い物
家具のマルミヤ
いわき市内郷　☎26—3544代

無線車をご利用ください
◉電話◉
本社　㉓2175（代）　㉔2640
好間営業所㊱2532
草野営業所㊳5823

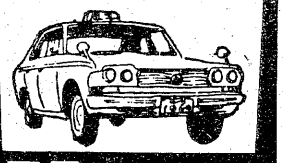

尼子タクシー

タカオはコーヒーが自慢です
タカオ
平駅前不二屋ビル電23－7727

越　フジコシ
物はいい残せ
菜は食べ残せ
過言を慎しめという意味です　中国のエチケットとして「会食の場合には一皿の三分の一を残せ」という言葉がある　それは別室に随行者　従者などがいるためである
要するに　いい方も食べ方も制限するのは　時と場合という条件つきで行うべきであろう
焼鳥（一串）　四〇円・五〇円（谷川瀬店）

岐路に立つ 北洋 ㊥
サケ・マス漁業

活路 他県船振り替え
失業者つかめぬ漁船員

減船という最悪の事態を避けるには二つの道があった。一つは輪番休漁、もう一つは他県船の振り替え。福島県北転部会（水野良吉部会長）は後者をとった。全国底曳網連合会北洋特別委員が水産庁の指示を受けて本県に割り当てた第一次減船は二隻、八月五日から始まる。し合いはタイム・リミット（水産庁へ減船交付金の申請日）ギリギリの九月三十日夜までもつれ込み、小名浜漁協の「第11協和丸」と江名・マルエ水産の「第18福宝丸」（その後、古い「第8福宝丸」に変更）が決まった。

続く二次減船で再び二隻が割り当てられたが、当然話し合いは難航を重ね、「私が船を下りましょう」と中之作字榎戸一二、本蔵商店社長吉田収平さん(ぞ)＝「第15漁福丸」＝が手を上げたのは大みそか十二月三十一日での会議の席上だった。「私がやめなかったらきっとだれも手を上げず、同じ話し合いが続けられたろう。残る二隻（とサケ・マス、マグロ）で何とかしたい。だが、漁福丸はかせぎ頭だっただけに経営が落ち込むのは必至」と当時を振り返る。

しかし、減船は三隻が限度で四隻目の話し合いは暗礁に乗り上げた。そこへ入って来た情報は「宮城県石巻港所属・龍宝丸の船主がやめたいらしい」。早速交渉が始まり、政府交付金二億九千四百万円にとも補償一億七千百万円と龍宝丸が宮城県の一、二次減船船主に支払った計九千六百万円を同部会が負担する。で話がまとまり、やっと現有八隻を確保することができた。

減船になれば、その船の乗組員は失職する。他県船員だけの北転船三隻を除き、サケ・マス船二十二隻の乗組員は総計五百二十一人、いわき関係はうち三百三十七人（県水産事務所調べ）。船主に職が内定した。小名浜花畑町のA氏（四三）も大型免許を取得するため教習所通いをしており、近く市内の運送店に紹介される。小名浜字大原境のBさんは「技術を身につけたい」という希望があり、内郷総合高等職業訓練校・電工科へ入学（四月五日から）する。平野所長は就職を困難にしている原因を、給与と労働時間の条件が折りわからない現時点では無理です」。十七日現在、平職安に求職を申し込んだのは三人、同出張所でも三人受け付けた。

その一人、折戸字折戸五〇、吉田豊治郎さん(ぞ)は今、自動車学校へ通っているが、その熱心さにホレ込んだ港湾建設会社では「せひわが社へ」と面接した即日に就職が内定した。小名浜花畑町のA氏と一緒に他船に移ったようだ」といい、移れば当然それまでいた船員がはじき出され、これがいわゆる・玉つき。現在、何人が失職中なのか、どこの機関でも正確につかめない。「漁期に入って船が出た時に残っている人がソレ」と説明するのは平職安・平野正夫磐城出張所長。「何丸が出漁できるかと一緒に他船に移ったようだ」といい、移れば当然それまでいた船員がはじき出され、これがいわゆる・玉つき。現在、何人が失職中なのか、どこの機関でも正確につかめない。「漁期に入って船が出た時に残っている人がソレ」と説明するのは平職安・平野正夫磐城出張所長。「何丸が出漁できるかを、給与と労働時間の条件が折り合わないため、とみる。「船上での仕事は厳しいだろうが一日の実労働時間三、四時間で月平均二十万円を下らなかった人が八時間拘束で八～十万円の給料の生活に飛び込めるだろうか。この就職難の時だからこそ、余程しっかりした心構えでないと就職はできない」と言い切る。

海から陸へ。が職安なら、海から海へ。は東北海運局小名浜支部内にある船員公共職業安定所で担当している。

十八日現在、漁業離職者手帳の交付を受けたのは七十人。担当員は「毎日五、六人ずつ来ては説明を聴いていきます」。だが迎える求人は港湾建設会社から船長三人、機関長三人の計六人しかなく求人倍率は実に〇・〇八倍。「まだ一人も就職は決まってません。給料が十四万円とわかると見向きもしない。就職活動が動き出すのは船が出てから」と見ている。

平野所長はいう「海に戻りたいという気持ちがあるうちはまず就職は難しい。真剣に働こうとすれば必ず就職できるのです」。

【元・機関長の吉田さんは四十年乗った船を下り教習所通い】

大黒屋で漫画大会
いわき出身山口太一氏ら

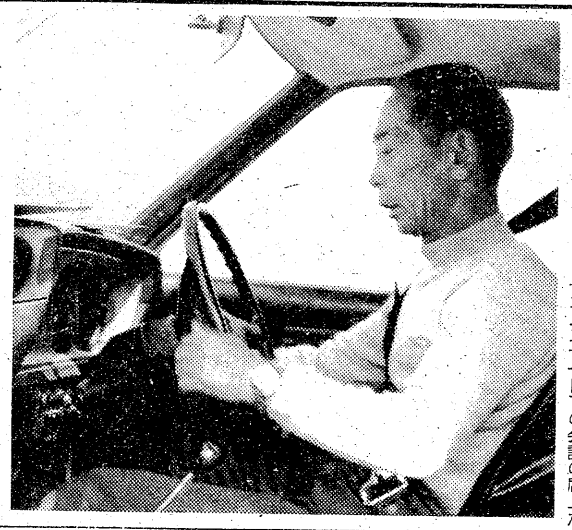

いわき市出身の漫画家山口太一氏はじめ、すずき大和氏、ヒサクニヒコ氏らが参加する「まんが・マンガ・漫画大会」が、十九日から二十六日まで、大黒屋六階催し会場で行われている。

山口太一氏は磐高七回卒、「マガーク探偵団」で売り出し、すずき大和氏は週刊女性の「占いコーナー」などのさし絵で人気がある。ヒサクニヒコ氏は第十八回文春のマンガ賞を受賞している。

二十五、二十六日は正午、二時の二回、漫画教室を開き、すずき、ヒサクニ両氏が指導するほか、山口氏は似顔絵コーナーを担当する。このほか五百冊の漫画本を自由に読める"大乱読コーナー"、自由にらくがきができる"らくがきコーナー"など開設され、春休みを迎えるこども達でにぎわいが予想されている。

小名浜二中PTA評議員会　小名浜二中PTAの執行部会、評議員会は二十七日午後、同校で開く。

地区高校バスケットリーグ
25日から 県出場かけ18チーム

第十五回県選抜高校バスケットボール大会いわき地区予選会（いわきバスケットボール協会、いわき地区高体連主催）は二十五日から三日間、平工、磐高両体育館で開かれる。

同大会は二十八日から三日間、同会場で行われる県大会、六日の東北大会につながるもので、参加するのは男子十、女子八の計十八チーム。グループ別にリーグ戦を行い、男女とも三チームずつが県大会へ出場する。

グループ別次の通り。

◇男子▽A＝内郷、磐城、湯本、平工▽B＝小名浜水産、小名浜、勿来工▽C＝四倉、磐農、平商

◇女子▽A＝内郷、磐女、小名浜、湯本▽B＝四倉、磐城一、勿来、平商

県支部を結成
日本リトルリーグ

県内四地区のリトルリーグが集まり、日本リトルリーグ県支部結成総会が二十一日に郡山市で開かれた。東北では四番目。

いわき市関係の役員は次の通り。

▽顧問＝田畑金光（市長）▽副理事長（磐城リトルリーグ会長）▽常任理事＝渡辺晴海（磐城リトルリーグ副会長）▽運営委員＝内山弘一（磐城青年会議所理事長）岡山寿（磐城リトルリーグ理事）国府田源吉（同事務局長）▽監事＝大平孝（磐城青年会議所直前理事長）

なお、磐城リトルリーグは二十六日に結成大会を開き、正式に発足する。

商店街

オジマ革靴大特集　小名浜名店街、靴のオジマは革靴大特集。

合格おめでとうセール　小名浜ショッピングセンターの千足屋、こむろ、ヤマザキの三店は合格おめでとうセール中。

内山でメガネセール　小名浜字本町、メガネの内山は組み合わせメガネセール。

さくまおめでとうセール　小名浜名店街さくまは31日まで合格おめでとうセール。

カルダンで学生靴大会　平字一町目とストップインミタの靴の『カルダン』では、4月10日まで学生靴大会。

平農協でくみあいマーケットセール　谷川瀬店、梅香町店では、24日まで春一番フレッシュセール。

ネモトで時計・貴金属・メガネのネモトでは、4月23日まで学生めがねセール。

石川ミシンで割引セール　平字二町目の石川ミシン商会では、31日まで特別決算割引セール。

ミヤコおめでとうセール　小名浜ショッピングセンターのミヤコは31日までおめでとうセール。

スズカン学生服販売会　スズカン小名浜店は26日まで学生服特別販売会。

内山で三大プレゼント　小名浜ショッピングセンター、宝石時計の内山は31日まで三大プレゼント。

エレピアン展示会　小名浜名店街2階、ファミリー広場に26日まで電子ピアノエレピアン展示会。十日は演奏も。

レクセン下取り　小名浜字中坪四、レクセン商会は30日まで自転車下取りセール。

さくま2割引　小名浜名店街、さくまは31日まで2割引、豪華記念品付。

ヤマザキ野球用品まつり　小名浜ショッピングセンターのヤマザキは4月15日まで野球用品まつり。

シバタ新学期セール　小名浜名店街シバタは4月10日まで新学期セール。

サー一魚店新装開店　小名浜字元分一ノ一八、サー一鮮魚店は店舗新築中のところ24日新装開店。

100円よろず店

足裏健康法というのがある。東京工大教授の平沢弥一郎氏が開発したビドスコープという器械に立つと、直立した人の足の裏がそのまま見られ、体調や職業までわかるという。足の裏は極めて敏感なもので、立っている人が笑うと足の裏に明らかな変化が起こるそうだ◆平沢氏の開発した器械の代わりは家庭用の体重計で十分という。ソッと体重計にのって針がピタッと静止すれば正常だが、いつまでも小刻みに針が揺れているようだと、どこかに欠陥がある。スポーツをしたあと、このテストをしてみると、自分の心身がピタリと静止するという。日ごろ正しい運動で鍛えている人はビドスコープに乗っても、重心の揺れが少ない心身の健康を映して美しい。

◆平沢博士はこうした観点からスタシオロジー（身体静止学）という新しい学問分野をつくり出した。過去三十二年間に三千万人以上の足の裏をみてきたそうだが、最近はやりのマラソンをやりすぎると、足部の関節が異常発達したり、過度に与えた運動刺激で正常な神経系や骨筋系の発育が阻害されるという◆この理論は片足立ちテストで体力測定が行われ、目を閉じて十秒間立てる人は直立能力が非常に高く、成人で目を開けても十秒立てない人は、肉体的に衰退期に入ったか、あるいはどこかに故障があると考えてよいそうだ。両足をそろえて二十秒間立ったときの重心の揺れをグラフにとってみると、六歳から九歳で急速に直立能力が発達する。しかも女子の方が早い◆十～十一歳でほぼ水平状態となり、二十歳の女子が統計的には最も直立能力が高い。三十を過ぎると衰えはじめ、しかも女性が早く衰える。ところが五十を越えると、男性が急速に衰え、七十で男女の差は著しくなる。これが男性の平均寿命と一致するという。（龍人）

天保悪の花（64）
南原幹雄 作　石井三春 画

闇討ち（四）

直次郎はさすがにむっとなって、押入れのすきまから部屋をのぞいた。

市之丞の横顔がみえた。年のころは、二十八、九。いや味っけのない、ひきしまった男ぶりのなかに、女の気をひきそうなあまさをただよわせている。（顔はなかなか、おれといい勝負だ）

黒ちりめんの着物にお納戸献上の帯がよくにあっている。

『直侍は、ちかごろ世上で評判のよくない、お数寄屋坊主の河内山宗俊の弟分になっておりましてね。御家人を力サに着て偉ぶっておりやすが、おいらんだってもう直侍には愛想をつかしているんですよ。ただ、当人が知らねえだけのことでして、はたの者はあざ笑っておりやすよ』

『そうかな』

『以前からおいらんに無心をかさねたあげく、大口楼でも始末にこまったあげく、おはきものにされちまいましたよ。森田屋の旦那に身うけしてもらったおいらんを、金にこまって売りとばしたようなやつですからね。今でもおいらんのまわりをうろうろくっつきまわってるのは、まだ未練があって、おいらんにも気があるとうぬぼれているんでしょう。あきれたやつでございますよ』

『今でも、おいらんはときどき直次郎と会っているような噂だが』

『それはね、先生、直侍がうるさくつきまとうから、しかたなしに、呼ばれればときには会いにいくこともあるんでしょう。売りもの買いもののつらさをわかってあげてくださいましよ』

直次郎はこころおだやかでなくなって、怒りが胸につかえたが、とびだしていくわけにはいかず、きりきりと切歯した。

『ましてそこへ先生のようなお方があらわれたものだから、おいらんのこころはすっかり先生にかたむいて、血道をあげちまったんですよ。先生と直侍をくらべたら、月とスッポン、雪と墨。おいらんはよけいに直侍がいやになっちまったんでしょう。無理もねえことでけす。直侍は今では、おいらんからハエや毛虫のようにきらわれておりやすよ』

さんざんな言い草で三八はののしった。

押入れの襖を蹴たおしてでていってやろうかともかんがえたが、相手が金子市之丞ではぶがわるい。直次郎とて腕におぼえがないではないが、道場をかまえた剣術者とまともにやり合っては勝ち味がなかった。

（ようし、おぼえていろよ。まともにわたり合うだけが喧嘩じゃねえんだ）

直次郎は怒りを腹の底にしずめた。三八の言いぐさに多少ともおもいあたるふしがあるものだから、よけいに腹のなかで怒りがひろがった。

（この仇は、どうでもとってやるからな）

じりじりいらいらしている直次郎をよそに、座敷のふたりは容易に腰をあげようとしなかった。

寝具専門
ふとんのスズキ
いわき市平・新川町　TEL・74－2422
（貸ふとん部　多量の貸ふとんを用意してあります）

洋装 モンシェリー
平字白銀町8・太田ビル3F　☎㉓8140
高級舶来・国産布地　オーダー専門店

☆お金☆
■あなたの信用が担保です
サイン1ツで30万まで
即融資
サラリーマン 主婦 OL 歓迎（秘密厳守）
ローンズ シンエー
☎23－6673
平谷川瀬字双藤町（小野整形医院前）

ひな鳥・唐揚げ
湯本の 鳥静
湯本中央通り店電㊷三五一代
湯本駅南店電㊸五五五五
駐車場完備

ふとんのシオヤ
いわき市常磐湯本町
黄金町電㊷二四七四

お宮と仏壇
橋本屋
平・新川町1
五町目バス停わき
電74－3948

●バタマキ売ります
小型1台1,500円　3トン車4,000円
※配達いたします
●木箱注文に応じます
出張可（多少にかかわらず）
川村製材所
平字佃町1の2　電㉔5382

人の和で
企業が伸びる
ブレザー奉仕価格
白衣
作業服
事務服
ユニフォーム総合商社
タケヘム
いわき市内郷御厩町久世原（6号国道　共立病院前）電26 2910

☆…家　族…☆

恋と家族と

福島・夜8・00

幸（里見奈保）が熱海にきていることがわかった。さき（京塚昌子）が重夫（草刈正雄）のために捜し出したのだ。重夫は約束どおり、大学受験が終わるまで幸のことは忘れてくれた。

居場所がわかった以上、おこずかいをあげるから行っていらっしゃいと、さきはすすめたが、さきにもきてほしいという。翌朝、祖母と孫は仲よく熱海に出掛けた。伸介（山村聡）たち家族には、海を見に行くという口実で。

母の信子（奈良岡朋子）、姉の香（大竹しのぶ）とともに、奇術の興業にきている幸は、思いがけず楽屋に重夫たちを迎えた。信子は、一度伸介に会って口げんかになったこと、二度と幸と重夫を付き合わせるつもりはないと、はげしい口調で告げた。

驚いたのはさきと重夫だ。近所の喫茶店まで信子がきて伸介が会っていたとは！しかもそんな大事件を隠していたとは！

帰宅したさきが伸介にくってかかっていたところ、大事件がもちあがっていた。千江（小川知子）が啓吾（荻島真一）と、突然かけおちしたのだ。今朝、啓吾の会社は倒産

☆…まんが日本昔ばなし…☆

奇しき色の大鹿はじめて降った雪

～福島・夜7・00～

洪水に流された平作は……

『奇しき色の大鹿』

山国のある村に、美しい長者の娘がいた。平作は、他の若者と同じように、娘をひと目見ようと長者の家に通っていた。ところが、この娘があすをもしれぬ重い病気にかかってしまった。

そんなある日、村を襲った洪水で川に流された平作は、危いところを不思議な光を放つ鹿に救われた。鹿は、自分を見たことを他人にいってはならぬという。平作は、固く約束して村に帰ったが…。

『はじめて雪』

☆…スポーツ・ケンちゃん…☆

とんだお手伝い騒動

福島・夜7・30

むかしむかし、会津地方は、一年中ポカポカとあたたかかったという。ところで、ある冬のこと、この地方の村に、突然領主が見回りにやって来ることになった。村人はふるえあがった。チリひとつ落ちていても打ち首になったり、牢（ろう）に捕われてしまうからだ。村人は、総出で掃除を始めた風が吹けばチリがたまり……。

出たマンガさん（奥野建明）がなかなか帰ってこない。公園でケンジ（田村宗正）と遊んでいたのだ。もっとも、お手伝いしたから遊んでくれ、といってケンジがきかなかったという事情もある。ようやく帰ってきたところをお父さんがしかろうとしたら、先を越してマンガさんがあやまったので、お父さんはことばにつまってしまった。マンガさんいわく、あやまる名人のことである。

マンガさんは、こんどは学校のホームラン先生（渡辺篤史）に品物を届け、新しい注文書をもらってくるお使いをいいつかった。またもや、ケンジがお手伝いするといってついていったが……。

お父さん（牟田悌三）の使いに

NHKテレビ　☆印は白黒

- 6・05　「明日への追跡」沢村正一　長谷川諭　長内美郎子
- 40　きょうの福島▽N▽生活情報▽天
- 7・00　N◇27NHKガイド
- 30　NHK特集　想定ドキュメント「輸入食糧ゼロの日」たなべまもる・脚本　渡辺文雄　風間杜夫　東野英心　佐竹明夫　西本裕行　綿引洪　前田吟　西沢利明　久米明　池内桃子　竜崎一郎　堀雄二ほか
- 9・00　N・C9
- 40　「凶水系」森村誠一・原作　倍賞美津子　勝呂誉　渡辺文雄ほか
- 10・00　N解説
- 15　日本の放送衛星（司会・小高昌夫アナ　ジュディ・オング）松浦陽恵　岡部慶三　沢村吉克ほか

NHK教育　☆印は白黒

- 6・00　英語会話Ⅲ「本音と建て前」
- 30　フルートとともに「セレナード」ウーダル
- 7・00　スペイン語講座「これが私の弟です」
- 30　NHK文化シリーズ　現代社会のしくみ「広告」アドマンの戦略
- 8・15　教養特集　映像の証言「難の酒・昭和9年」
- 9・00　きょうの料理「忙しい人のために」10分・15分でできるおかず
- 25　名曲アルバム「初恋」石川啄木
- 30　通信高校講座「不思議を科学する」記憶の秘密
- 10・00　通信高校講座　英語A
- 30　通信高校講座　日本史「元禄文化」
- 11・00　ロシア語講座
- 30　大学講座　心理学「無意識の世界」

福島テレビ　☆印は白黒

- 6・00　FTVテレポート
- 30　JNNNコープ
- 55　あしたのあなた
- 7・00　まんが日本昔ばなし「奇しき色の大鹿」「はじめて降った雪」
- 30　スポーツ・ケンちゃん「とんだお手伝い騒動」岡浩也　牟田悌三　斎藤ゆかり　田村宗正ほか
- 8・00　家族「恋と家族と」京塚昌子　山村聡　草刈正雄　小川知子　佐良直美　香川京子　山岡久乃　荻島真一ほか
- 9・00　ザ・ベストテン　山口百恵　沢田研二　ピンクレディー　キャンディーズ　野口五郎　原田真二　ツイスト
- 10・00　「舞いの家」佐久間良子　和泉雅子　伊藤孝雄　梶芽衣子　乙羽信子　結城しのぶ　中原潤　東啓子　立沢雅人
- 11・00　FTVN
- 15　プロ野球N
- 50☆四「にごりえ」

福島中央テレビ　☆印は白黒

- 6・00　ハテナ？どんぴしゃ／「なるほど便利!!すり鉢おさえ？」高田美和
- 30　ジャストN
- 50　FCTN
- 7・00　クイズ・タイムショック
- 30　木曜スペシャル「世紀のスーパースター今／甦るブルース・リーの世界」▽幻の映画死亡遊戯”遂に完成!!香港ワールド試写会独占取材▽日本未公開映画から”燃えよドラゴン”まで
- 9・00　「今はバラ色が好き」近藤正臣　松坂慶子　中田喜子　菅原謙次　白川由美　加藤武　火野正平　桜井センリほか
- 10・00　竹の子すくすく「私の将来真っ暗闇よ」片平なぎさ　船越英二　藤間紫　朝丘雪路
- 11・00　きょうの出来事
- 15　11PM
- 12・25　スミスファミリー

今夜の番組

Coffee & Pub 北欧館　平・田町 大貞ビル

NHK第1　1340KC

- 6・05　N解説
- 15　午後のロータリー　リクエストコーナー
- 40　じょうずな話し方「ことばと人間関係」
- 7・15　NリポートN～成田開港迫る～「新空港拝見」
- 57　NHKガイド
- 8・05　浪曲十八番「愛情桜吹雪」「若き日の信長」
- 9・05　夜のサスペンス「主とのつきあい」風間杜夫　岡本麗　江角英明　高山彰
- 30　科学千一夜「芭蕉の見た空」
- 10・20　連続ラジオ小説「噫（ああ）無情」島田正吾
- 35　若いこだま「タモリとピン子の男と女に関する12章」DJ・タモリ
- 11・05　夢のハーモニー「ある雨降りの日」「誘惑」「涙のきらめき」「ワインの香り」「燃える明日」「白い影」ほか（歌）フランコ・シモーネ、マルチェラ

NHK第2　1540KC

- 6・00　そろばん教室「3級のわり算標準問題」
- 20　基礎英語　小島義郎
- 40　続基礎英語　安田一郎
- 7・00　カレントトピックスN　加藤隆平
- 15　英語会話　東後勝明
- 30　中学生の勉強室「理科」芝茂雄
- 8・00　通信高校講座　現国　大河原忠蔵
- 20　通信高校講座　現国　田近洵一
- 40　通信高校講座　現国　中井春男
- 9・00　通信高校講座　古典Ⅰ乙（古文）杉山部昭
- 20　通信高校講座　古典Ⅰ乙（漢文）石川忠久
- 40　通信高校講座　世界史　島岡宏
- 10・20　通信高校講座　英語A　橋本光郎
- 40　通信高校講座　英語A　橋本光郎
- 11・00　スペイン語講座
- 20　中国語講座
- 40　フランス語講座

ラジオ福島　1060KC

- 6・00　Nハイライト
- 15　Nデスクから
- 20　お帰りなさいあなた
- 25　おばあさんの知恵袋
- 30　ふるさと人間ばなし
- 40　長島茂雄のガッツ対談
- 50　入・進学・就職おめでとう総額百万円プレゼント
- 7・00　RFCファミリースタジオ＜出前電話リクエスト＞受付電話（0245）35－2151
- 9・20　夜のヒット歌謡
- 30　とび出せ全国DJ諸君
- 40　ビクター・ミュージック・カレンダー
- 50　セミナー・オブ・トーキョー
- 10・00　ポップスNO・1　DJ・土居まさる
- 30　MU・ハイフォニック～ビージーズはお忙がし～
- 11・00　たむたむたいむ
- 10　イレブンフォーユー
- 15　お嬢さんのおしゃべりタウン

FM放送　☆印はステレオ

- 6・00☆タベの広場＜ディスクジョッキー＞
- 7・15☆サウンド・オブ・ポップス＜ブラジル音楽のタベ＞ウンババラウマ　ヘルメス・トリスメジストは書いた　やってきた哲人　わたしの3人の子供達ほか
- 8・05☆FMコンサート＜ジャズ　フラッシュ＞～ギター特集～ハウ・ハイ・ザ・ムーン　ウィンドウズ　ジャンゴ　ジャンゴに捧ぐ　ブルース・フォー・マーティン　マスカレードほか
- 10・20☆タウンジョッキーにしひがし～名古屋～思い出は美しすぎて　僕だけのメロディー　結婚してもいいですかほか
- 11・05☆クロスオーバー・イレブン　サザーン・ライツ　ロンリー・ガール　サムウェア・イン・ザ・ナイト　ア・リンダ・ソングほか

東京12チャンネル

- 6・00　おはなしたまてばこ
- 15　とうきょう手帳
- 20　まんがスパンキー
- 26　キッド・ボックス
- 41　セレクトコーナー
- 45　マンガのくに
- 7・15　バーバ・パパ
- 23　早射ちマック
- 30　プロ野球オープン戦「巨人対大洋」＝中止の場合＝「続大奥㊙物語」小川知子　桜町弘子　万里昌代
- 9・00　映「猿の惑星」チャルトン・ヘストン　モーリス・エバンス　キム・ハンターほか
- 11・00　夜のチャーム・ポーズ

フジテレビ

- 6・00　あしたのジョー
- 30　FNNN
- 7・00　グランプリの鷹「東西に敵を迎えて」
- 30　クイズ・グランプリ
- 45　スター千一夜
- 8・00　スターどっきり㊙報告
- 9・00　江戸の旋風「はぐれ子守唄」加山雄三　小林桂樹　露口茂　近藤洋介　秋野太作　潮哲也
- 10・00　凡児の娘をよろしく
- 30　どうなってるの?!「先輩に敬礼!!」桂三枝ほか
- 11・00　FNNNレポート
- 15　プロ野球N
- 50　今日の視点

TBSテレビ

- 6・00　テレポートTBS
- 30　NコープN
- 7・00　まんが世界昔ばなし
- 30　スポーツ・ケンちゃん
- 8・00　家族「恋と家族と」京塚昌子　山村聡　草刈正雄　小川知子　佐良直美　香川京子ほか
- 9・00　ザ・ベストテン　山口百恵　沢田研二　ピンクレディー　キャンディーズ　野口五郎ほか
- 10・00　「舞いの家」佐久間良子　和泉雅子　伊藤孝雄　梶芽衣子　乙羽信子　結城しのぶほか
- 11・00　N◇25　スポーツN
- 30　ペイトンプレイス

テレビ朝日

- 6・00　超電磁ロボ・コンバトラーV
- 30　Nレーダー
- 7・00　クイズ・タイムショック「お見事・全問正解」
- 30　ちびっこものまね歌合戦／
- 8・00　達磨大助事件帳「地獄への落し穴」中村梅之助　大木実　日色ともゑ　和田幾子ほか
- 9・00　竹の子すくすく「私の将来真っ暗闇よ」片平なぎさ　船越英二　藤間紫　朝丘雪路
- 10・00　野望「華々しい終章」天知茂　三田佳子
- 11・10　大相撲ダイジェスト

日本テレビ

- 6・00　元祖天才バカボン
- 30　ジャストN天
- 7・00　驚異の世界
- 30　木曜スペシャル「世紀のスーパースター今／甦るブルース・リーの世界」▽幻の映画〝死亡遊戯〟遂に完成!!香港ワールド試写会独占取材▽日本未公開映画から〝燃えよドラゴン〟まで
- 9・00　「今はバラ色が好き」近藤正臣　松坂慶子　中田喜子　菅原謙次ほか
- 10・00　熱愛・むらさき情話　秋吉久美子　田中健ほか
- 11・15　11PM

◆きっぷと味を売る
鮨　花澤
出前敏速・深夜2時まで・遠出可
平・白銀町　八百真ビル1F　電㉓0600

かつら　下取りセール
（1台 2,000円）3/30まで
かつらとは思えないほど良くできています
セットのいらないかつらです
美容用品の店　ワカマツ
いわき市平字南町60　平大通り（東邦銀行となり）☎㉔5227

そば処　峠庵
平・白銀町　スカイセブンビル3F　☎21－4003

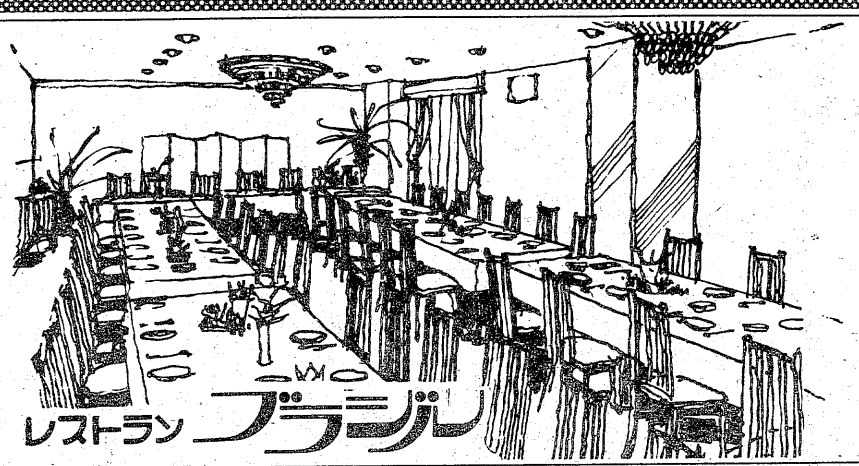

歓送迎会・謝恩会
入進学・就職などのお祝いに……
◇4人様から70人様まで大小5つのお部屋を用意してございます
お気軽にご相談下さいませ
◇無料駐車券進呈……お車でお食事のときは隣の田町駐車場をご利用下さいませ
RESTAURANT BRASIL
営業時間 AM11:00 ～ PM8:00
いわき市平・田町・並木通り／いわき民報ビル2F☎(74)2990

「スターウルフ」

宇宙冒険ドラマ

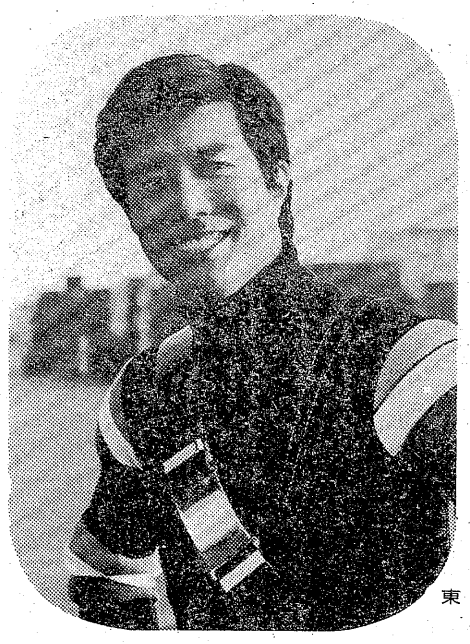

東　竜也

円谷プロが総力をあげて制作

福島中央・4月2日からスタート

〝宇宙元年〟〝SF元年〟などといわれる空前のSFブームのなかで、四月からお茶の間に登場するのが特撮テレビ映画の「スターウルフ」（四月二日スタート、毎週日曜夜7・00～7・30）。

「スターウルフ・シリーズ」として知られるSF界の長老エドモンド・ハミルトンの「さすらいのスターウルフ」「さいはてのスターウルフ」「望郷のスターウルフ」を原作にした本格的な宇宙冒険ドラマだ。

特殊撮影技術を誇る円谷プロダクションが、〝ウルトラマン・シリーズ〟以来、三年ぶりに総力をあげて制作にあたり、大人のSFファンにも十分に見ごたえあるものを目ざしている。東京映画の三百六十平方㍍（百二十坪）のスタジオに、宇宙空間をはじめ特撮用セットが準備されつつある。

また、宇宙航空学の権威、糸川英夫博士を監修者に迎え、ウソのないSFをめざすと共に、「SFという言葉はもはや古い」と、博士のアイデアで〝アストロノーティカ（航宙の）・シリーズ〟と名づけられた。

〈内　容〉

未来、西暦二千X年。人口の増加、食糧難、資源の不足、核戦争などによって貧しい惑星の一つと化した地球は、ヴァルナ星人の略奪集団、ウルフ・アタッカーによる攻撃を受けていた。そのアタッカーのなかに、スターウルフと呼ばれるこのドラマの主人公・ケンがいた。このケン、実は地球人を両親とし、ヴァルナ星で育った精かんな青年だったが、ウルフ・アタッカーとして略奪をくり返すうちに、ふと地球人の血が目ざめ、仲間を殺してしまったことから、ウルフ・アタッカーから裏切り者として追われ、命をねらわれる身になる。

この傷つき宇宙を放浪するケンを助けたのが、宇宙戦闘船〝バッカス三世〟に乗り込んでいたスペース・コマンドたちだった。エージェントが他の惑星から請け負ったあらゆる仕事を、命がけでやり遂げるのがスペース・コマンドで、その一つがキャプテン・ジョーをはじめとする〝バッカス三世〟のクルーたちだ。ジョーは、ケンをウルフ・アタッカーの一員だと見破ったのだが、それでも彼の能力を必要とし、隊員として迎え入れた……。

ヴァルナ人たちにも命をねらわれつづけ、しかも素性が知られれば地球人からも殺される運命にあるスターウルフ・ケンと、ウルフ・アタッカーに愛する妻と娘を殺された孤独なキャプテン・ジョーとの男の友情、宇宙にロマンを求めるスペース・コマンドたちの闘い、壮絶な惑星間大戦争が展開する。

この主人公の宇宙の放浪者、スターウルフのケンには新人の東竜也（あずま・たつや）が抜てきされ、スペース・コマンドとして宍戸錠、高橋長英、谷川みゆきらが出演する。

新人の東竜也（村嶋修改め）は今年の三月、亜細亜大学経済学部を卒業予定。熊野灘の荒海で育っただけあって、水泳、柔道（講道館二段）スキーなどスポーツは万能という好青年だ。

主演タレントに新人の東竜也（あずまたつや）

ある視聴者参加番組に遊び半分に出演していたのがスカウトマンの目にとまり、体育の教師志望の大学生がタレントになったというラッキーな新人。

なお、東竜也は円谷プロダクション専属タレント第一号でもある。

（FCT提供）

みもの

達雄（近藤正臣）は辞表を書いた。それをもって病院へ社長（菅原謙次）を訪ね、正式に由起子（中田喜子）との婚約解消を伝えるつもりだった。そんなところへ良作（火野正平）が訪れて来た。良作は、由起子と別れるのはかまわないが、婚約を解消してすぐ麻子（松坂慶子）と一緒になるのははれんちではないか――とつめよった。達雄は病院を訪ねた。そして社長に辞表を渡し、由起子との婚約を解消したいと言った。社長は何も言わなかった。達雄はかえってそれがこたえた。ぶんなぐられるほうがラクだと思った。

翌晩、達雄は麻子と志津子（白川由美）にジョイフルで会うことになっていた。だが、達雄は現れなかった。達雄のかわりにスーパーの小島支店長（内藤武敏）がやってきて、達雄の伝言を伝えた。

婚約を解消して、相手を悲しみのどん底につきおとしておいて、その足で自分だけ幸せに酔う気になれないというのだ。

今はバラ色が好き

福島中央・夜9・00

麻子と志津子の前に現れた小島支店長は……

映像新時代

NHK・夜10・15

放送開始以来、二十五年を過ぎたテレビの、映像面での進歩は目ざましいものがある。衛星中継で、世界中の出来事が茶の間に届けられることも、日常茶飯事のことになっている。

特に近年、携帯用のハンディー・カメラと小型VTRの活躍で、「空から見たヒマラヤ」、「海底三百メートルの世界」、「ナイヤガラ」などの鮮明な画面が印象に焼きついている。さらに、人間の視力の限界をこえた超高感度のSITカメラによって、神秘的なオーロラもとらえることが出来た。

さまざまな技術開発によって、テレビ映像の新時代を迎えたといっても過言ではない。この新時代に取り組む技術スタッフの実験などをおりこみながら、新しい映像、新しい番組は、どう発展していくのかをさぐる。

リポーター・荻昌弘、話・磯村尚徳、和田勉、和久井孝太郎ほかのみなさん。

☆…木曜スペシャル…☆

世紀のスーパースター今！甦えるブルース・リーの世界

～福島中央・夜7・30～

【「死亡遊戯」のブルース・リー】

李小竜、またの芸名ブルース・リーのあっけないほどの最期の瞬間だった。

「ドラゴン危機一髪」「ドラゴン怒りの鉄拳」「ドラゴンへの道」が爆発的ヒットを飛ばし、アメリカとの合作映画「燃えよドラゴン」が完成した直後であっただけに、彼の早過ぎる死はだれもが驚き、世界中のドラゴン・ファンの涙をしぼったものだった。

いわゆる空手映画の新境地を開いたブルース・リーは、香港映画界の星であり、最大のかせぎ手であったが、スターへの道は遠くアメリカに始まる。

中学に入って間もなく、自分より弱いと思っていた相手に空手でたたきのめされたのがキッカケとなって、功夫（中国空手）を習い始めた。

しかし、ガキ大将ぶりは一向におさまらず、父親はついにアメリカへ留学させた。

ワシントン州立大学へ入ったリーは、小さな空手道場を開いてアメリカ人に教え始めた。

そして一九六四年ロングビーチの世界武道大会で模範演技を認められたリーは、ハリウッドの武術師範に雇われ、テレビシリーズ「グリーンホーネット」にレギュラー出演、それを香港の映画会社社長レイモンド・チョウ氏に認められて第一作「ドラゴン危機一髪」に主演する。

そして香港映画史上最大のヒットが連続してさく裂して行く。

彼の最後の主演映画「死亡遊戯」は文字通り、彼の死によって中断していたが、この度完成をみることになった。

ブルース・リー去って既に五年、いまだに彼の人気はおとろえず、この最新作を期待する声は高い。

☆…ドラマ…☆

舞いの家

～福島・夜10・00～

佐久間良子　乙羽信子

一九七三年七月二十日のことである。

香港のクィン・エリザベス病院に、一人の男性急患がかつぎ込まれたが、既に心臓は停止し、手のほどこしようもなく死亡した。

綾（佐久間良子）は、道明（伊藤孝雄）の夢を見て、東京の類（和泉雅子）の家を訪れた。類と道明は、旅に出かけて留守だった。

小田原に帰った綾は、もう道明に愛は届かないという絶望感にとらわれ、カミソリで手首を切ろうとしたが、お栄（乙羽信子）に差しとめられた。お栄は、道明が去った室町流を守るのは綾しかいないとはげました。綾も、理性をとりもどした。

敬二（中原潤）は、綾に茶碗を貸しにきて、その身に同情した。敬二は、その足で世津子（梶芽衣子）を訪ねた。世津子は、すでに綾にも道明にも類にも関心はなかった。敬二は、世津子を抱き寄せながら仕舞いのけいこをやめると告げた。

房総の海辺へ旅に出た道明と類は、互いの体の中につかの間の安息を求めていた。類は、東京に帰って新生活を始めるつもりだったが、道明にはその気はなかった。

ある夜、綾は、再び道明の夢を見た。道明は、能楽堂で舞っていた。舞台の道明はまさに達人の至芸だった。目をさました綾は、能楽堂へ走った。だが、そこにはだれもいなかった。

ききもの

タウンジョッキー　にしひがし

FM・夜10・20

全国各地の放送局から送る特集タウンジョッキー、この日の放送は名古屋からで、DJは異色の坂東さんが、楽しいおしゃべりで、地元出身の歌手を紹介していく。

登場する歌手と曲目は、八神純子「思い出は美しすぎて」、センチメンタルシティ・ロマンス「僕だけのメロディー」、竹下景子「結婚してもいいですか」、柴田容子「カントリー・ガール」、山本和彦「長良川旅情」。最後は、ピンク・レディーの「赤毛のサウスポー」で締めくくる。

◆注　番組が変更になる場合があります。

高瀬春奈が結婚式!!

「雨のしのび逢い」

月曜夜十時の名作劇場「雨のしのび逢い」で、ヒロイン直子の妹・康子にふんしている高瀬春奈が、このほど結婚式を挙げた。

相手は共演者である佐野守。共に愛し合いながら、やっと結婚にこぎつけたという設定で、二人の顔にも笑顔が浮かぶが、この録画撮りに現れた高瀬は、

「こんなに結婚衣装が重いものとは知らなかったワ。でもやはり私も女ですからうれしいワ――」と終始ニコニコ顔。その彼女、豪華な結婚衣装に丸顔の笑顔が映えて抜群の美しさ。

周囲の結婚シーンになれっこになっているスタッフ達も、「ウーン、何度見ても、美しいものは美しいナ――」と、一同ウットリだった。

放送は二十七日夜十時。

（FCT提供）

大食漢の私でも見事にやせました

西田式 10日で ムリなく やせる法

北海道深川市 川本とし子様（23歳）

身長 152㌢

66kg →（3カ月）→ 47kg

ウエスト 95→63.4㌢

日本肥満コンサルタント協会員

漢方相談 ユザ薬局

小名浜・船引場　☎92―3358

専用の駐車場があります

'78春の紳士服 ●舶来服地・ネクタイ・プレタポルテ ●ネームししゅう

★専用駐車場をご利用下さい

太平デーラー

いわき市平・堂ノ前　TEL・23―4029（代表）

〈福島信販加盟店〉　ニイサンのヨーフク

あなたの町の ローンズいわき

☆手続き簡単・即融

☆お勤めの方、どなたもOK

☆主婦・学生の方、相談応ず

☎21―2398

平字五町目、達美マンション2F

お利息1万円で1日20円

健保証のみで

30万円迄ご融資

愛川欽也

ご融資条件

資格＝お勤めの方で健康保険証ご持参の方、男女問いません。

ご融資額＝1万円から30万円まで。

お利息＝10,000円で1日20円、1ケ月（30日）で600円 但し日数計算の後払い

ご返済方法＝ご融資の日から2年以内に一括返済又は分割返済の自由選択

奥様ローン＝ご主人の健康保険証をご持参下さい 15万円までご融資します。

営業 A.M.9：30～P.M.6：00（土・日祝休）

全国65支店ネット　JCFA会員

いいローンをつくります プロミス

いわき支店 ☎21-2311

平大通りネモト3・SUNビル2F

老人と子供を交通事故から守りましょう

〈電話〉

(74) 3071

(74) 8434

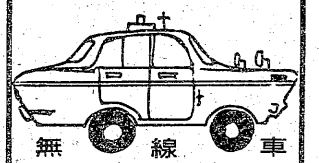

無線車

株式会社 平タクシー

体力造りは食肉から!!

いつも新鮮な定評ある牛豚肉

松阪牛特約店 肉の緑屋

本店 平・一町目　電(23)0185～6

支店 平・平駅前通り　電(74)2794

出前敏速

一階お座敷をご利用下さい・駐車場有

すうなぎも 寿司徳

いわき市平字才槌小路　電(24)3595・(24)4332

七小・中学校を増改築

新年度に11億2千万円投じ

プール、体育館も新設

危険校舎解消のため、いわき市は小・中学校の増改築を急いでいるが、新年度は十一億二千万円を投じ、小学校では鹿島など二校、中学校では平一など五校の計七校の建設を進めることになった。このほか、二億二千万円で三小・中学校に体育館、一億二千万円で四小学校にプールも新設する。

平一中など三校が新規工事

増改築されるのは、鹿島と菊田の二小で、費用は合わせて二億四千三百万円が計上された。事業内容をみると、鹿島小は新規工事で五十三年度から五十五年度までの三カ年計画。校舎は鉄筋コンクリート造り三階建て、面積は千三百五十五平方㍍となっている。また、菊田小は五十二年度からの継続事業で、五十三年度いっぱいで同じく三階建ての校舎が完成。

一方、危険校舎のため改築されるのは新規が平一、錦、三阪の三中。継続は磐崎、平三の両中で、五校舎合わせて八億四千万円が投じられる。平一、錦両中とも事業年度は五十三年度から五十五年度で、校舎はいずれも四階建て。三阪中は五十三年中に鉄筋三階建てが完成する。

継続の磐崎は、五十三年度末までに鉄筋三階建て、平三中は五十四年度までに、同じく三階建てが完成する。

体育館は白水、好間の二小学校と差塩中学校で、いずれも五百六十平方㍍から六百八十平方㍍の立派な屋内運動場。五十三年度いっぱいで完成する。プールは入遠野、内町、勿来二、小名浜二の四小。いずれもプレストコンクリート造りで、小名浜二小が七コース・三百七十五平方㍍だが、残る三校は五コース・二百五十平方㍍となっている。

ところで、現在市内の小・中学校を合わせた校舎の総面積は約三十一万六千四百平方㍍。このうち、小学校は十九万六千平方㍍で、五十三年度末での鉄筋と木造の構造別にみると、鉄筋が十万平方㍍を超え、保有率は五三・一四％となる。また、中学校は十二万平方㍍のうち、鉄筋は七万一千平方㍍となり、保有率は五八・九四％。

鉄筋保有率100％を目指す

小・中学校ともまだ六〇％には達しておらず、平均でも五五％をわずかに超えただけだが、市では鉄筋保有率一〇〇％を目指し、今後も年間数校の増改築を続けて行く方針。

遊具施設に汗流す

高久小　PTAの奉仕で完成

高久小学校（上蓍喜一校長、児童数二百二十人）の校庭にこのほど、フィールドアスレチックの遊具施設が完成、子供たちの人気をさらっている。

この施設は同小PTA（鈴木孝雄会長）が「ただ、危険だという理由で子供たちの冒険心を抑えてしまうのはよくない。もっと楽しめる遊具施設を」と話し合った結果、これに決めた。作業には十数人の父兄が参加し、ほぼ一日で完成させた。材料は木とロープで、「なるべく金をかけないで…」との配慮から、古くなった電柱を利用、金をかけたのはロープだけ。

同小は各学年がほとんど一クラスと生徒数が少ないにもかかわらず、ブランコ、つり輪など、遊具施設は非常に豊富だが、休み時間になるとこのフィールドアスレチックのまわりは子供たちが群がって鈴鳴りの状態。それでも全員仲良く、大喜びで〝冒険心〟を養っている。

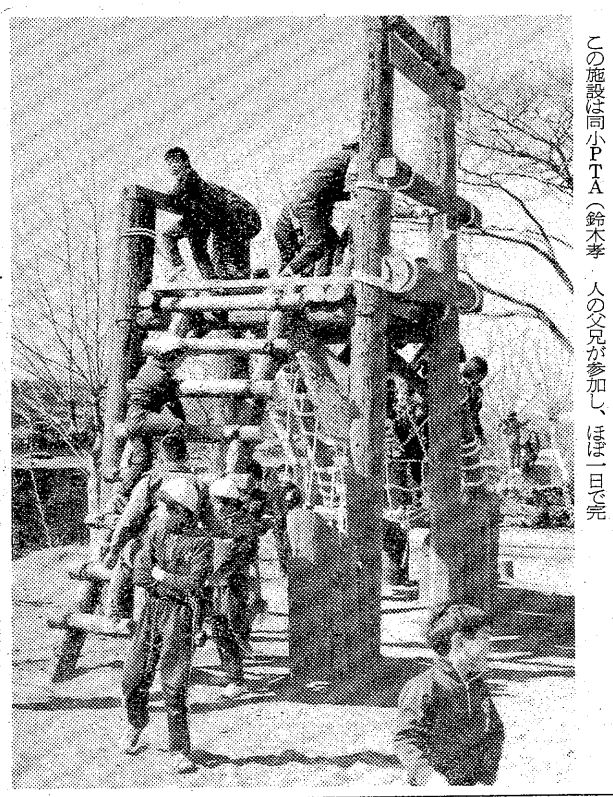

【PTAの一日奉仕で完成した遊具は人気の的　児童らは大喜びだ】

学園

祖母

豊間中　二年　遠藤　弥生

祖母の家に泊りに行く
ご馳走を作りながら
私の来るのを待っていた
ひとり暮らしの祖母
帰る日が近づくと
なんだか寂しそう

海から母へ

勿来二中　二年　福島久美子

海よ伝えておくれ
あの人に
「私を忘れないで」と
海　私の頼れる者はおまえだけ
おまえ以外はだれにも頼みはしない
高い波で命を奪い
微妙な輝きで心を奪い
そんなおまえの魅力に私は負けた
母に似ているおまえに負けた
私を叱りつけている母の目と
おまえの荒波よく似てる
暖かい母の膝枕が痛い
と　母を懐かしんでいた時は
海へと足が向いていた
海よ　母へと伝えておくれ
「私を忘れないで」と

真っ暗な箱

藤間中　三年　鈴木　貴子

真っ暗な箱の中にいる
進みようもない
逃げる方法はさらにない
ただ　ただ　まよう
狂ったように
赤い炎が見える
苦しい
長い長い旅

雨がふった今日

泉水小　三年　三林　直子

雨がふった　今日
葉のかげに　一ぴきのこおろぎがいた
かわいそうに　雨にぬれて
ぶるぶるぶるえて　ほんとうにかわいそう
かさをさしてやると　びっくりして上を見た
つかまえられると　おそれてか
ぴょんぴょんはねまわって
ほんとうに　かわいいこと
雨がふった　今日
道ばたに　スーパーボールがおちていた
かわいそうに　どろにまみれて
ぶるぶるぶるえて　ほんとうにかわいそう
かさをさしてやると　へいきな顔していた
そのどろだらけの顔で
私を見て〝ニコッ〟とわらったよう
ほんとうに　かわいいこと

放課後の校庭

小白井中　三年　根本　学

いつもは　小学生たちが
元気に遊んでいるにぎやかな校庭
今は　校庭の端にある白樺の木が目立つ
その向こうに矢大臣山が見える
山の色もいま　夕方の色に染まっていく
白樺の葉が風にゆれた
だれもいない校庭はひっそりとしている

【評】筆づかいがうまい。特に「文」の右はらいは、大人顔負けである。伸びのびとしていて全体的に調和のとれたよい作品である。
（平三小・本田浄志教頭）

高久小・4年　猪狩　弘美

【評】元気があって力強い立派な作品である。特に始筆、終筆、はらいなどがよくできている。今後、大いに期待できる。
（平三小・本田浄志教頭）

高久小・3年　蛭田智香子

総合看板のご用命は……
総合看板 イワキ工芸
小名浜花畑町16の1　電(92)5350

万年筆の プラチナ
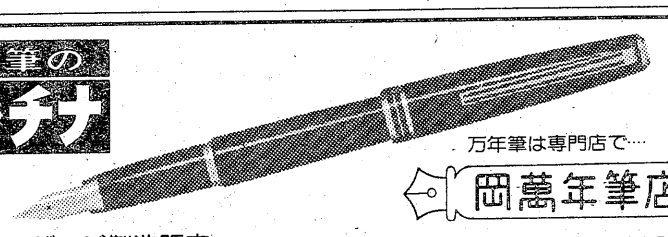
万年筆は専門店で…
岡萬年筆店
＊ネーム・バッジ製造販売＊
いわき市平・三町目　☎74－4333・74－8260

運転資金のご相談は…日証
☆融資額　100万～3千万円・金利　日歩5銭から
☆条　件　不動産　商業手形　有価証券　その他担保
☆毎週水曜日は定休日です
TEL・22－1548～9
有限会社　日証
いわき市平字川町37の6

■寿司・天婦羅・うなぎ
◎仕出し料理2,500円より
上・中寿司、鉄火重、ちらしには茶椀むしがつきます
■営業時間　前11：00～後11：00

寿し 源次
■第1第3水曜定休
※遠方でも出前OK■駐車場完備
平上荒川砂屋戸　☎23－0307

春…。

おしゃれの店 ちかうち
平・平和通り　電(23)1611

♣モーニングティータイム♣
（AM7:30～PM1:00）
●ブレンドコーヒー（厚焼きトースト付）…¥250
●ブレンドコーヒー……¥200
☆営業時間☆
平　日　AM7：30～PM9：00
日祝日　AM10：00～PM8：00
●カフェテラス すゝき
平・田町（ひかり座前）　☎23－0567

御存知ですか？
日本とオーストラリアの医学者・栄養学者の共同研究で完成された素晴らしい保健食品です
製法特許出願
第50－110485号
アメリカ　イギリス　フランス
西ドイツ　イタリア　ブラジル
オーストラリアほか
最高級保健食品 クロスタニン
CGF クロレラエキス ＋ にんにくエキス ＋ 大豆レシチンエキス ＋ 落花生エキス ＝ クロスタニン
上記の主成分を特殊配合して相乗効果を最大に高め医学的栄養学的にその効果を世に問う商品です
疲れやすい方　夏バテの方　成人病予防　体質改善のため　是非お試し下さい

各種資料等無料で差し上げます　お気軽に販売店に御来店下さい
代理店 福島クロスタニン ☎(23)4172　80粒　2,900円
いわき市平字一町目2　シラドヤ商事㈱内　片寄英資

思いきって増改してみませんか
□のびのび　くつろげ
疲れを洗い流す浴室を――
働きやすく美しい台所、さわやかな洗面所、清潔なトイレの増改も取り扱っております。
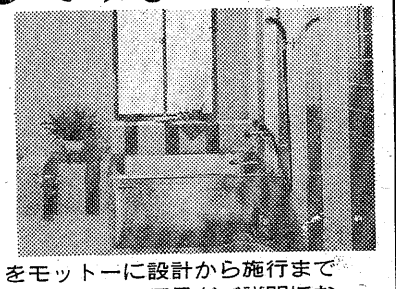
“より早く　より安く　より美しく”をモットーに設計から施行まで一貫システムを当店で行います。なおご一報次第、係員がご説明にお伺いいたします。またローンのご相談にも応じております。
―住宅設備機器専門店―
増改 有限会社 オカムラ
いわき市平字大工町8－10番地
☎（0246）21－1838

HOTEL CHIYODA

平駅から歩いて2分。
いわき市初の格調高い都市ホテル誕生!!

明3月24日堂々オープン

ごあいさつ

春暖の候と相成り皆々様にはますますご健勝のことと拝察致し陰ながらお慶び申し上げます。

さて弊社におきましては昨年三月より平・三町目（富士銀行隣）に第二千代田ビル（九階建ホテル千代田）を建築中のところ、お陰様をもちまして明三月二十四日無事オープンの運びとなりました。

当ビルは、ご案内の通り一階にフロント、二階にレストラン、三階から九階までは客室として全七〇室一〇〇名様の収容能力がございます。このうち眺望の最も良い九階には、応接間付きのデラックスツインも二室用意致しました。当ホテルは低料金でしかも都市ホテルに準じ近代的な運営と心からのサービス精神に徹し、ご宿泊の皆々様にご満足頂けますよう従業員一同心がけております。

ホテルオープンに当たり皆々様のより一層のご指導ごべんたつを賜りますようお願い申しあげてごあいさつと致します。

昭和五十三年三月吉日

株式会社　ホテル千代田
代表取締役　原田寅夫
外役職員一同

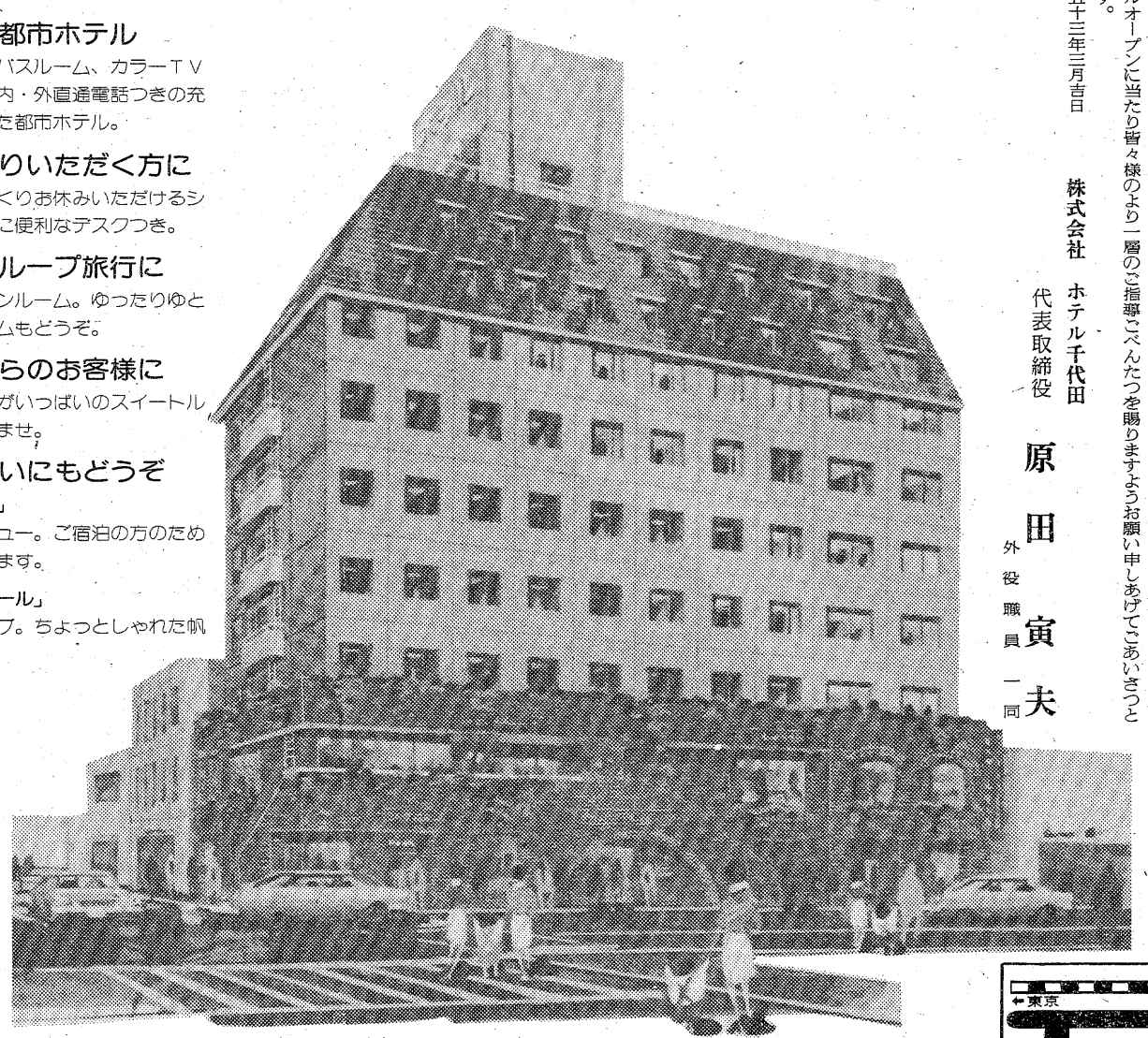

■気軽に泊まれる都市ホテル
お手軽な料金と、全室バスルーム、カラーＴＶ（無料）、エアコン、市内・外直通電話つきの充実した設備を両立させた都市ホテル。

■ビジネスでお泊りいただく方に
行動的で、しかもゆっくりお休みいただけるシングルルーム。お仕事に便利なデスクつき。

■ご家族づれ、グループ旅行に
機能的でしゃれたツインルーム。ゆったりゆとりあるデラックスルームもどうぞ。

■ご新婚、海外からのお客様に
ゴージャスなふん囲気がいっぱいのスイートルームをご利用くださいませ。

■お食事、夜の集いにもどうぞ
●レストラン「やよい」
自慢の味と豊富なメニュー。ご宿泊の方のために朝食もご用意いたします。

●パブラウンジ「パミール」
昼はコーヒー、夜はパブ。ちょっとしゃれた帆船ムードのお店です。

9F〜3F	客室 70室（100人収容）
2F	●レストラン「やよい」 ●パブラウンジ「パミール」
1F	●フロント ●ロビー ●テナントスペース

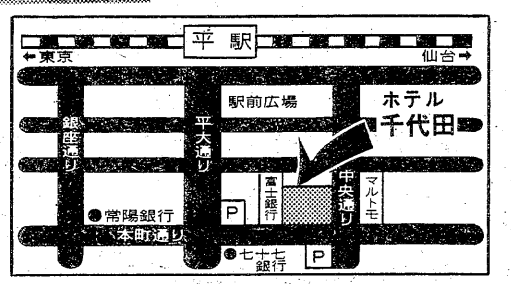

ただ今、テナント募集中
1F　●貴金属、ブティック、旅行代理店
●面積30.5㎡(9.23坪)〜100.02㎡(30.3坪)

ホテル千代田
いわき市平字三町目20-1　TEL. 0246(22)4141(代)

＊私たちが本工事を担当いたしました＊　〈順不同〉

■設計・監理
磯建築設計事務所
所長　守山　悟
東京都新宿区左門町6　米倉ビル

■施工
株式会社 **大林組仙台支店**
支店長　島本　信義
いわき出張所長　金子　巌
●仙台支店　宮城県仙台市本町二丁目5番1号
●いわき出張所　いわき市平北白土字原後6－1（加藤ビル3階）

■給排水衛生空調設備工事
菱和調温工業株式会社 東北支店
●東北支店　仙台市本町二丁目一四ノ一五　電(仙台)㉒五七三六
●いわき出張所　いわき市平字正内町一一一　電㉑二六三四
いわき出張所支店長　若千尾葉鎮哲男司

■電気設備工事
大和電設工業株式会社
代表取締役社長　松崎　勉
いわき市平字倉前六三の一　電㉓一五八〇

■躯体・土木工事
大信建設株式会社
取締役社長　松内　信雄
郡山市朝日二丁目五番一六号　電(郡山)㉜八九七〇

■鉄骨・鉄筋工事
株式会社 **平工製作所**
取締役社長　戸部　英昌
いわき市内郷小島町川崎一一　電㉖三一〇〇

■型枠工事
有限会社 **松寺工務店**
社長　松寺　正男
いわき市平字桜町三一　電㉔七七一八

■左官工事
いわき左官協同組合
理事長　大森　力
いわき市常磐上矢田町字花木下一七ノ一　電㊽五六七四

■生コン納入
いわき菱光コンクリート工業株式会社
代表取締役　本田　庄平
いわき市鹿島町御代字御代坂八四　電㊽五八五八

■日立エレベーター納入・外
諸橋電機株式会社
代表取締役　諸橋　鐵二郎
いわき市平字五町目二七　電㉓一二一一

養鶏

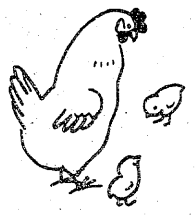

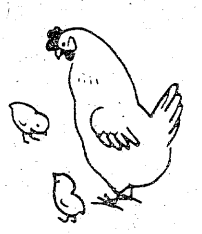

仕方

せき　しゅうじ

題字・綿引千斎氏

⑪

あのころほ、ずいぶん無茶をしたものだ、と今考えると、若いから出来たと思う。

昭和三十六年から三年間、にわとりを飼った。

当時、養鶏はもうかるというので、農家はもちろん、そうでない者も、多羽飼育をやり、ほとんどバタリーとかケージ飼いであった。

個人育雛（いくすう）から共同育雛になり、育雛の失敗と労力がはぶけるから、手軽に鶏が飼えるようになった。

四十日雛（びな）をもって来て、三段式の中雛バタリーで、六十日位育てる。エサは、幼雛用チェックから中雛用に切りかえていく。

鶏舎は、杉の丸太を柱として使った。低いところで六尺、高いところで九尺とし、天井の一部を換気窓とする。間口が九尺で、両わきに二段のケージが並ぶ。それにエサ箱と水桶である。

まわりに金あみをめぐらす。また、天井には一間おきに電灯をつけた。それにタイムスイッチを連結させ、日照時間が短くなって来ると、点灯して羽換えにかけないようにした。冬は、まわりにビニールを張って防寒もする。

成鶏エサは、自家配合である。魚粉、米糠、トウモロコシ、カキガラ、ビタミン剤などをスコップでまぜるのである。羽数がふえてくると、この作業が大変になった。

それに困ったのは、鶏糞である。冬はいいとして、梅雨時からは、軟便で流れる。それに雨水が入り込むと大ごとである。

うじがわき、家との間がせまいので、このにおい、うじ、ハエにはへいこうした。

雛代、エサ代、設備代でカネが飛んでいく。六カ月たって、卵代が入って来ても、さっぱり残らない。

成鶏最大三三〇羽。エサの食うこと。そのころは自家配合をやめて、委託配合飼料を使った。内容計算をして、配合単位を指定するのである。

産卵率七〇％、四十二㌔鶏をめざし、産卵記録を毎日一羽ごとにやり、月に五〇％を切った鶏は淘汰（とうた）する。この思い切りが、トリガイのポイントといわれても、なかなか思い切れない。

もう少したてば産むだろう、と見送っているうちに、あぶらでぶくらんでしまう。中年ぶとりである。

飼育管理にひと苦労

逆に一汁一菜の生活続く

産卵開始後、一年もたてば上の上である。

生きものは、一日も休めない。朝、晩二回の給餌（きゅうじ）であるが、雨が降ろうが、風が吹こうが欠かせない。

お金がエサ代に消えて、人間が使う分がない。トリにはビタミン剤が入っているのに、人間の方が一汁一菜じゃ情けない。もっとも、廃鶏とこわれ卵はよく食べた。

それにしても、そのころの写真をみると、カーチャンは目がくぼみ、髪がパサパサである。今でも、「あんなことやらなけりゃよかったのになァ」と、くとかれる。そうとう身にしみたようだ。

三年目で区切りをつけ、ヒナを入れないで、思い切って産卵率五〇％以下を切った。エサ代を払っても残るようになった。

そのころから、エサが高くなりはじめた。トウモロコシの輸入価格が上がって来たのだ。その割に卵価は上がらない。ちょうどいい時機だ、とやめた。鶏舎もとりはらい、見ばらしがよくなり、ハエもウジもにおいもなくなった。

妻の背中で、鶏舎の中をめぐった息子も幼稚園に入った。

お金のないつらさを十分すぎるほど味わった。

私が養鶏をやめてから、見るみるうちにエサの値段があがり、苦しんだ人がずい分いた。

鶏飼いをやめて二年後、勤務先から借金して、鶏舎の跡に家を増築した。

もう二度とあんな苦しみはしたくないし、あたりまえのくらしがいいのだ、と思った。

庭に松やさつき、かえで、つげを植えた。家を建てたとき、二十円で買ったヒマラヤシーダーや月桂樹も大きく枝を広げた。鶏糞が肥料になっているんだろう。

それにしても、養鶏の体験はつらかったし、あのような思いで、二度とやりたくない。

にわとりもひどい目にあって、気の毒したと思っている。土もふめずに、卵だけしぼりとられて捨てられたんだから。

いつだったか、テレビの「明るい農村」で、鶏の放し飼いを紹介していた。

栗林に、にわとりを放し飼いしておくと、虫の幼虫を食って木を守り、鶏は自然の太陽と土をあびて野生にかえり、健康そのもの。高い枝で夜をすごし、昼は林の中をかけめぐる。産む卵は、まさに自然の恵み。

鶏も幸せ、人間も自然の恵みで元気になる。

産卵率など考えずに、自然の中で生かすことが、人間にとってもいいことなのだ。

金もうけしようとすると、幸せは逃げていく。自然にさかわらず、無理をしないで、生かし、生かされる姿でありたい、と気がついた。

ここなんだ。トリもブタも、こんな姿で飼ってやりたい。あの時の供養に、いつの日か、まったく自然の中で羽ばたきをさせてやりたい、と思う。

戦後、オフクロも鶏を飼っていた。エサは、菜っ葉と糠、それに残飯位なもので、庭に放すと、みみずや虫をあさった。みかん箱で卵を抱き、二十一日目にヒナがかえり、ゾロゾロそれをつれて歩いた母鶏の姿を忘れない。もう三十年も前の話である。

それに、卵は貴重品で、兄弟が多かったから、二人で一つを分けて食べた。今考えると、ウソのようである。大量生産された卵があふれているのを見るにつけ、思いはるかである。

（いわき市勿来町大高坂ノ上九・電〇二四六六④八三一五）

＝つづく＝

盆栽の植え替え

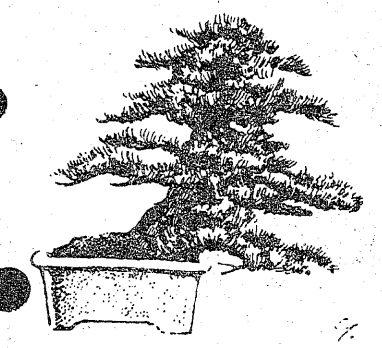

三月も下旬になると、やっておきたいものに松の盆栽の植え替えがある。毎年とはいわないまでも、三年に一度ぐらいは、松を新しい用土になじませてやりたい。

黒土十五、天神川砂3、赤玉　土2の割合の用土を作り、これをふるいでふるって、大、中、小の三種にわけ、鉢の底から荒いもの順に入れていく。

一方、鉢から抜いた松は根を傷つけないようにしながら、よくほぐそう。その上で、根をハサミで切りつめることも必要だ。

盆栽の魅力は、手入れのよさにあるといってもいいだろう。人の心を打つ姿に仕上げるには、土手にかくれた根、あるいは用土にまで十分な手入れがなされなくてはならない。

さて、われわれは体の手入れをあまりにも表面的にとらえてはいないだろうか。たとえば化粧だ。どんな高級な化粧品を使ったところで、不健康な疲れ切った地膚では効力を発揮しないのである。

松の盆栽がいいお手本だ。

生活メモ

春風と花粉

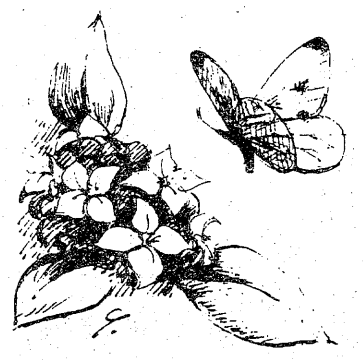

春風に乗って花粉が空中に舞いはじめる。花開く春の喜びをうたいあげているようだが、これがアレルギーや病気の原因になるのでご用心——。

花粉は、その植物の種類によって千差万別なのはいうまでもない。

たとえば杉の花粉は直径〇・〇三五㍉ぐらいの球状、これが春風にさそわれて予想以上の遠距離を「旅行」することになる。だから「近くに杉の木立がないから」と安心してはいられない。

では、花粉による障害は？クシャミやハナ水が出たり、ノドや目の結膜にかゆみを感じたりする。これらが花粉病で、ゼンソクの一種と考えられている。

有名な花粉病には、チモシーやブタクサの花粉によるものがある。いずれにせよ、アレルギー体質の人は、花粉をバカにしてはいけないことはたしかだ。

カットが生きる
ミニバーグ
●あとのお手入れが簡単です
ミニバーグサロン　みずの美容室
平字白銀町5（ヨーカドー通り）
TEL.74－2678　22－3938

電動　重量シャッター　パイプシャッター　軽量シャッター　地元製造　販売　施工
株式会社　東北シャッター製作所
本社・工場　平塩字風内107　電21－2112代

ゆびわ　加工　修理
宝石　貴金属　専門店　高根沢
平字中町18（竹林病院前）　TEL・74－6726

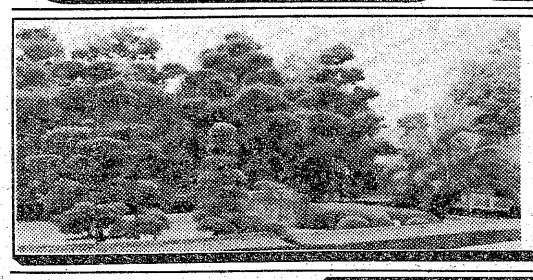
造園
造園工事一式ご相談に応じます
庭木・庭石・貸植木・芝生
園芸一般
＊イトーヨーカドー店をご利用下さい。
荒川農園
●農園…いわき市平下荒川・久世原82　☎74 3513
●店舗…イトーヨーカドー　☎23 3636　内線341

きもの　帯
三井呉服店
平・三町目　電一三一〇一二三代

自分が　ほんとうに選んだ
という実感が……

第2回全国紳士服技術コンクール入賞
有限会社　高野洋服店
平・南町　電七四－四四六〇

住宅プランの
ご相談は当社へ
一般建築材・新建材・住宅機器
銘木センター
いわき木材住宅ローン特約店
株式会社　山三材木店
いわき市平字童子町3の2
電74 7852・23 0364

秘密厳守
三侑商事
いわき市平字十五町目五ノ三野崎ビル三階　電74八四四八
金融、損害保険
不動産のご相談
にどうぞ

●日動火災海上代理店
宅地建物取引業福島県知事免許（一）一一一〇号
酒井不動産　有限会社
いわき市平字一町目三一　☎22 一八八三

痛恨の涙をのんで

小名浜港　北洋漁船の解体作業進む

○…大漁の魚を、船腹いっぱいに積んで入港する漁船のエンジン音が響き渡る…小名浜港漁港区内にある小名浜造船所で、漁船員あこがれの的、北洋サケ・マス漁船が痛恨の涙をのんで、解体されている。

○…この船は、二百㌔漁業専管水域設定と資源保護の名目で、北洋サケ・マス漁が制限され、それに伴って減船された本県の母船式独航船十七隻、中型流し網船五隻、計二十二隻の中の六隻。船名は、母船式の「第21明治丸」「第8共徳丸」「第8三王丸」「第38開運丸」「第52長久丸」、中型流し網の「第8太平丸」。このうち五隻は、漁業補償など諸問題の関係で三月中に、残る一隻も四月中には完全にスクラップ化される。

○…解体作業のそばでは、新造船やお化粧直しのすんだ船が、出漁の準備に大忙し…。このくっきり明暗を分けた光景を、先日訪れた解体船の船主が、目に涙をため、じっと見つめていたという。

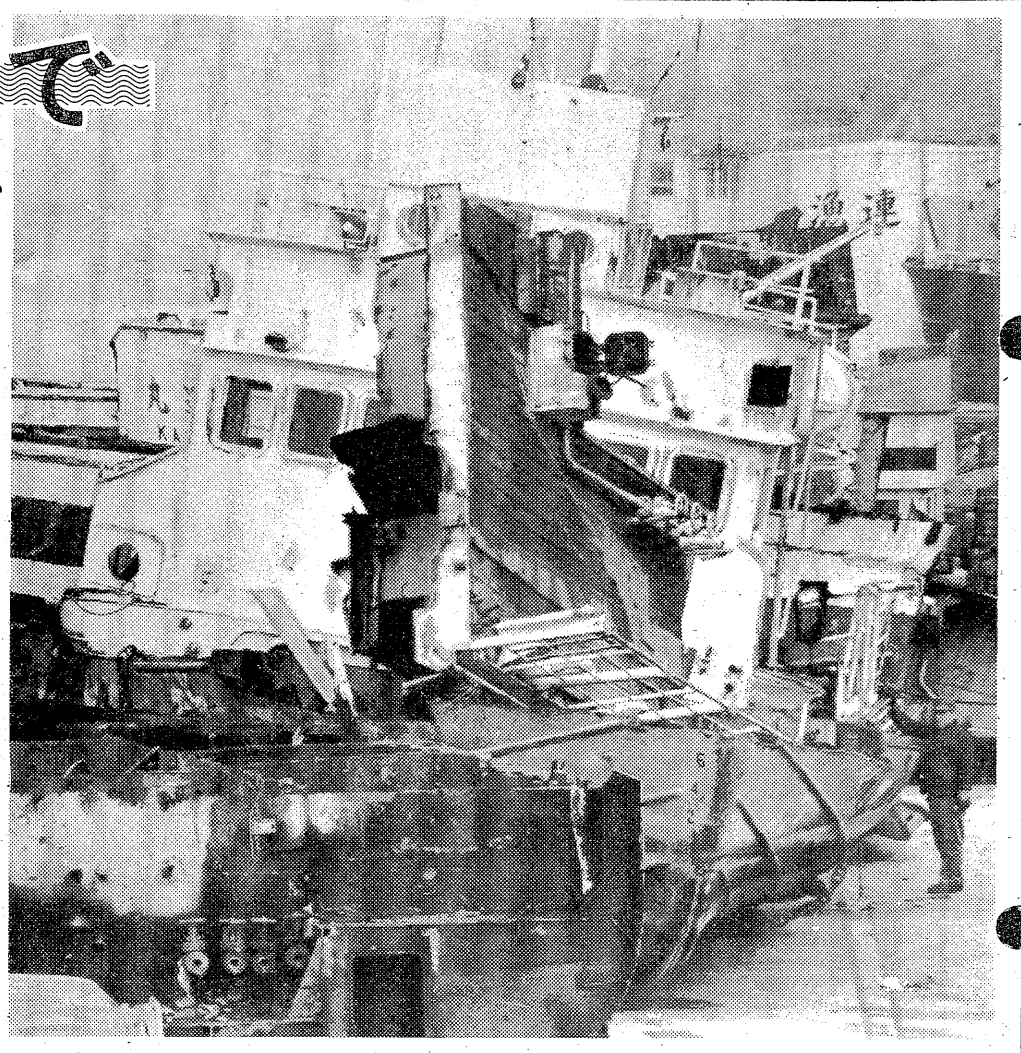

▲北洋の荒波と闘って　サケ・マス漁に活躍した船も　バラバラに解体されてふ頭に積み上げられ　昔日の勇姿をしのぶすべもない

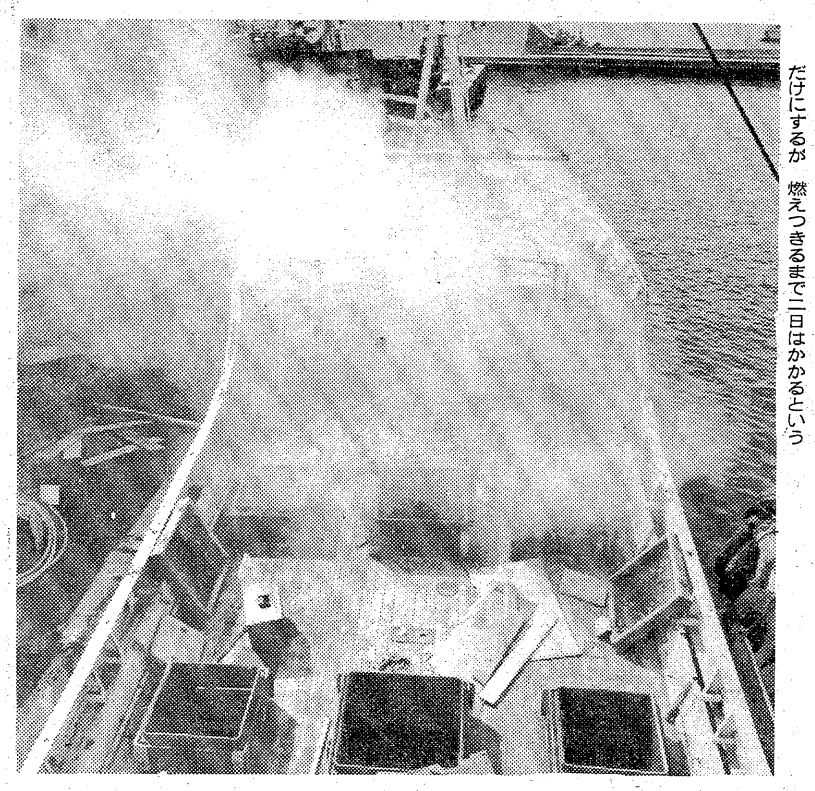

◀魚を入れる船倉は木製なので　火を付けて焼却しだけにするが　燃えつきるまで二日はかかるという　金属部

カメラアイ

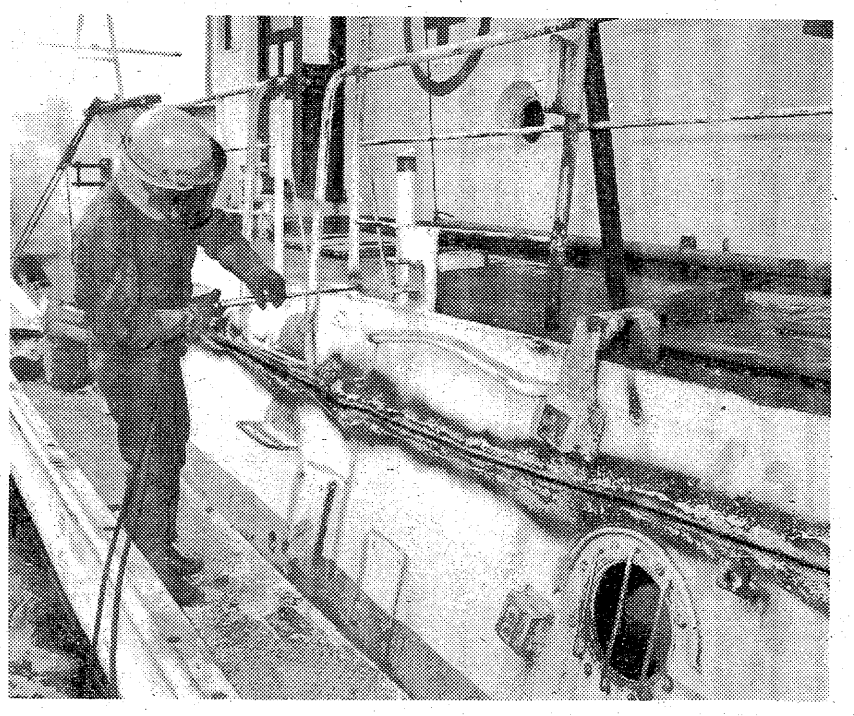

▶アセチレンガス切断機で　船橋→船首→舷側→船体の順に解体していく　約二週間ぐらいで一隻がスクラップにされる

▶現役だった船を廃棄するので　動力部分などはそのまま転用もOK　スクリューシャフトの抜き取り作業は慎重そのもの

精神科・神経科
財団法人 新田目病院
院長 新田目五郎
本院 いわき市平字才槌小路 電(74)四三一七～八
分院 いわき市平上荒川字安草 電(74)四三一九

内科 小児科
松本医院
院長 松本勝衛
いわき市平谷川瀬字三十九町（平変電所隣）
電(74)八六七〇昼夜・(22)三九六一昼

内科 小児科 放射線科
福地医院
院長 福地摂男
いわき市平字才槌小路 電(74)八四五五

野崎整形外科
院長 野崎隆滋
いわき市常磐湯本町三函（元山形屋）電(42)2133

産科・婦人科・麻酔科
山崎産婦人科医院
院長 山崎正義
いわき市平字釜ノ内二一三（菱川橋東）電(74)七八三二

精神科・神経科・内科
医療法人 長橋病院
院長 鈴木将夫
いわき市内郷御厩町 電(26)三五二六代

長瀬内科
内科 胃腸科 循環器科 呼吸器科
入院設備あります
院長 長瀬克慶
四倉町上仁井田字北姥田 電(32)3-25

産婦人科 皮膚科 泌尿器科
福島医院
〔診療時間〕
○平日 午前九時～正午 午後一時半～五時半
○土曜日 午前九時～午後一時半
市営植田駐車場前
植田町本町二丁目四の一二 電（勿来）(2)三五二八

〔入院応需〕
内科・整形外科
内木外科胃腸科医院
院長 内木詢一
☎22-5102
平・大館31
（久保町バス停前）

医療法人 福島アフタケアー協会
▼内科
▼整形外科
▼胃腸科
▼外科
▼麻酔科
大河内病院
院長 鴇田征夫
いわき市内郷御厩町折返21の1
電26-2588（代）

胃腸科・内科
●診療時間 9時～6時
村上胃腸科内科
院長 村上勲
平字四町目26 鶴屋ビル2F
電23-0334

平大通りのグリーンベルト模様替え

▼…平大通りのグリーンベルトがすっかり模様替え。今までの南国的なユッカランに代わり、市の花ツツジが植栽され、見違えるばかり。当初計画では、この中に県の木ケヤキを植え込む予定だったが、土地事情からツゲとキャラが、あしらわれている。

▼…陸の玄関口にふさわしいたたずまいを見せているが、今日から平競輪場で競輪ダービーが開催。平駅前も人の動きが活発で、マチ全体がざわめいているが、鮮やかな緑で、外来客を歓迎している。

【ツゲ・キャラを主木に、ツツジが植え込まれたグリーンベルト】

念願の保育所経営へ

むつみ保育園　市社会福祉協が建設

県内で初めて、保育所経営に乗り出すいわき市社会福祉協議会が昨年暮れから、工事を進めてきた「むつみ保育園」（建設費三千六百万円）の落成式が二十二日正午から、市社会福祉センター三階に同社協理事、地元民生委員・区長、母子会関係者など約七十人を集めて開かれた。

式に先立ち、磯野清治同社協会長や金成キミ市母子福祉会平地区母子会長らは同市平字東町地内の同園を視察、立派に完成した施設をくまなく見て回って満足げ。特に、"母子会の、母子会による、母子会のための"保育所建設のため、競輪場などの売店で得た収益を三十年間コツコツとためてきた平地区母子会と平むつみ会にとっては、まさに"満願成就"。一千万円の寄付とともに建設を同社協に肩代わりしたとは言え、喜びはひとしお。

式では、事務局から経過説明があったあと、来賓が祝辞を述べ、"母子福祉向上"を誓い合い、工事に協力した平母子、平むつみ、山木工業、永山建築設計事務所の四団体に感謝状を贈って労をねぎらい、懇談に移った。

なお、同園は四月五日から運営を始めるが、現在までの入園希望者は定員（六十人）の約半分。母子・父子世帯に限らず、一般家庭の幼児も保育にあたる。初代園長には、渡辺東海男（とみお）（三九）同社協職員が決まっている。

【四月のオープンを待つばかりの「むつみ保育園」】

ヘアさん

9200　中島安男

特訓受けきびきびと58人

大黒屋入社式

大黒屋デパートことしの新入社員入社式は二十日午後一時から、しゃくなげ会館に新入社員五十八人のほか全父兄、会社役員、幹部社員など出席して行われた。

新入社員は大卒男子十三人、大卒女子八人、高卒女子三十七人で十五日間にわたり、早朝トレーニングや赤井獄薬師での一泊合宿などを含む特訓を受けただけに、きびきびした態度。

馬目社長、馬目本部長から社員の心構えなどを説く訓辞に聴き入る表情も真剣。馬目社長から一人ひとりに辞令が手渡されたが、いずれも元気な返事に若さがあふれていた。新入社員代表四家一麿君の誓いのことば、塩田智子さんの教育受講の感想などがあって、先輩社員の歓迎のことば、父兄代表あいさつで閉会。

引き続き、新入社員父兄と所属長との懇談会に移り、相互理解を深めた。

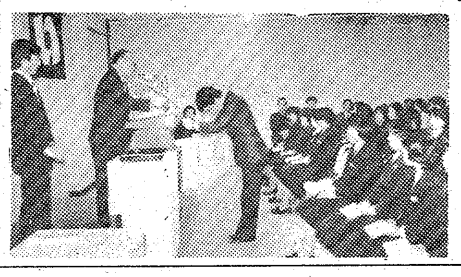

【馬目社長から辞令を交付される新入社員】

窯出しはじまる

大久町の新谷工房

いわき市大久町大久字芦沢に、益子焼窯元で修業した新谷辰夫さん（三〇）がつくった"新谷工房"で、二十日第二回目の窯出しが行われた。

益子焼の仕法での壷や花瓶、大皿小皿茶碗から、この土地での壁用の赤土を釉（うわ）薬にした試作品など、約百点が出された。

ここの土は鉄分が強いようで、釉薬に使って見たら変わった色が出た。もっと工夫したら面白いものが出来そうな気がする。数のなかには不肖の子があって、このなかにもそれがある。恥ずかしいものばかりでもっとこの土地になじんで、この土地ならではの作品になるようこれからもっともっと勉強していくつもりですと、新谷さんは語った。

【窯出しされた作品】

首都圏農業見直し

二次減反に展望たたず

農業経営の近代化などを推進する、いわき地方首都圏農業確立運動推進会議（事務局・県いわき農政事務所）の委員会はこのほど開き、同会議の推進施策などについて話し合った。同会議は"第一次減反"の農業基本法が施行された四十六年に発足、五年を一期として長期展望に立ちながら、農業経営の近代化を進めていくもので、五十三年度は二期目に入り三年目を迎えるが、"第二次減反"の水田利用再編対策も始まる。このため計画の一部手直しが必要となった。

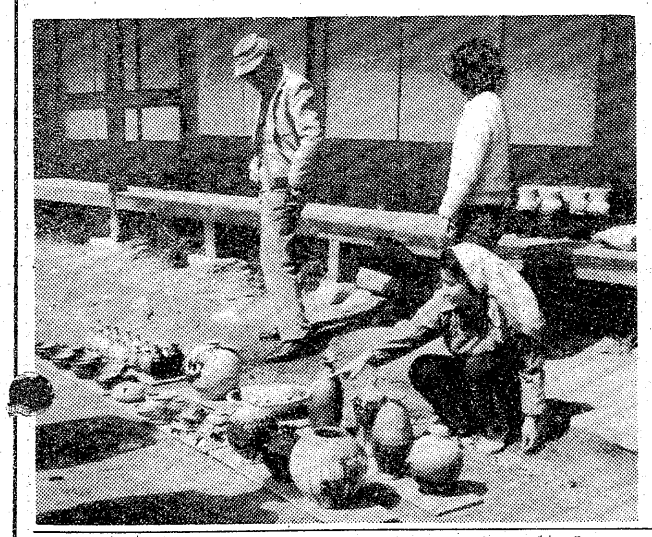

当日は、農業改良普及所、家畜保健衛生所、農地事務所など県の関係出先機関、それに市、農業団体の代表が出席し、同会議二期目の推進施策を議題に意見を出し合った。

五十三年度は二期目三年目を迎えるが、コメ以外の作物づくりを特に奨励しなければならない。このため当日は①作物の設定②減反水田の転用作物など、第二次減反に伴う計画の総合見直しについて意見を出し合ったが、結論は出ず、近くまた同委員会を開き、同計画の推進施策を決める。

小湊いせさん

いわき市社会福祉寄付　四倉町東三丁目一〇五、小湊いせさん（七七）は二十二日、三万円を四倉地区社会福祉協議会に寄託した。

二十三年間民生児童委員を務め昨年暮れ隠退したが、厚生大臣からの感謝状を機に、社会に少しでも役立つようにと寄付を申し出たもの。

くらし随筆

第三の誕生日

高萩　邦男

戦後三十余年を過ぎたいまま、いまわしい戦争の思い出などを書くことにいささか気がひけるが、そこに己の生存を確かめ、現在の生きざまを決定づけている事実がある以上、ふれてみたいのもまた人情だろうか。

◇

偶然のようにこの拙文が掲載される三月二十三日、それは私にとって「三度目の誕生日」とする日であり、欠かすことのない墓参の日でもある。

私があえて誕生日とした昭和二十年のこの日は、当時日本海軍の誇る戦艦大和が最後の決戦場となった沖縄海域出撃の前日で、くしくも大和の乗組員だった私が退艦を命じられた日であった。朝から来機の来襲がはげしく退艦は日没後だったが、乗り移った水雷艇から見上げる大和艦上には、一兵長を見送る戦友達が千切れるほど帽子を振っていた……。やがて大和の巨体が遠ざかるにつれ、明日の出撃を前にした三千数百の戦友達の胸中に種々思いをはせ、万感胸をつき上げて思わずめい目したことを忘れられない。

呉港に上陸し、新任地海軍気象学校高等科練習生となった私は、普通科時代の教班長達と出会い、しばらく懐旧談に花が咲いたが、私が到着した一日前には、普通科卒業生の二名が大和の燃料補給地である佐世保に向かって出発したとのことで、それから間もなく大和沈没の悲報が入ったことを思えば、薄紙のような生と死の分かれ道にただぼう然とするばかりだった。

◇

戦争を知らない私の息子達は、遠き時代の実話小説ぐらいにしかきいてはくれないが、私にとっては生涯の運命の日、すなわち第三の誕生日と定め、祖先の、そして雄途半ばにして散った戦友達のめい福を祈るゆえんである。

（市社福協事務局長・内郷）

初めてお化粧なさる方へ
コーセー・ベテラン講師の
ビューティースクール開講中
お肌にあった美容カルテ
化粧品の正しい使い方
上手なお手入れテクニック
化粧品の上手なあつめ方
30分ぐらいかかりますがグループですとよい勉強になると思います
お化粧も勉強が大切です
コーセー化粧品
洋品と化粧品　チャーメ
平・五色町バス停前☎74-8748

地酒の名門
また　べ　え
又兵衛
寿司ひとすじ
平・平和通り　電74－7754

花沢一商店
平字胡摩沢114
TEL.74－3258

サラリーローン
電話担保融資
ローンズ　サンヨー
☎(74)4482

男＆女　カットハウス
ゴン
しおざわ　かつゆき　の店
平・四町目　電21－4038
しおざわ
専用駐車場をご利用下さい

SNACK & BAR
舞
まい
平字田町・紅小路（グリーンビル2F）
☎21-4466

スナック　華屋木
平・田町
☎(22)二九三三

競輪ダービー

きょう好レース展開

賞金1,700万円競う135選手

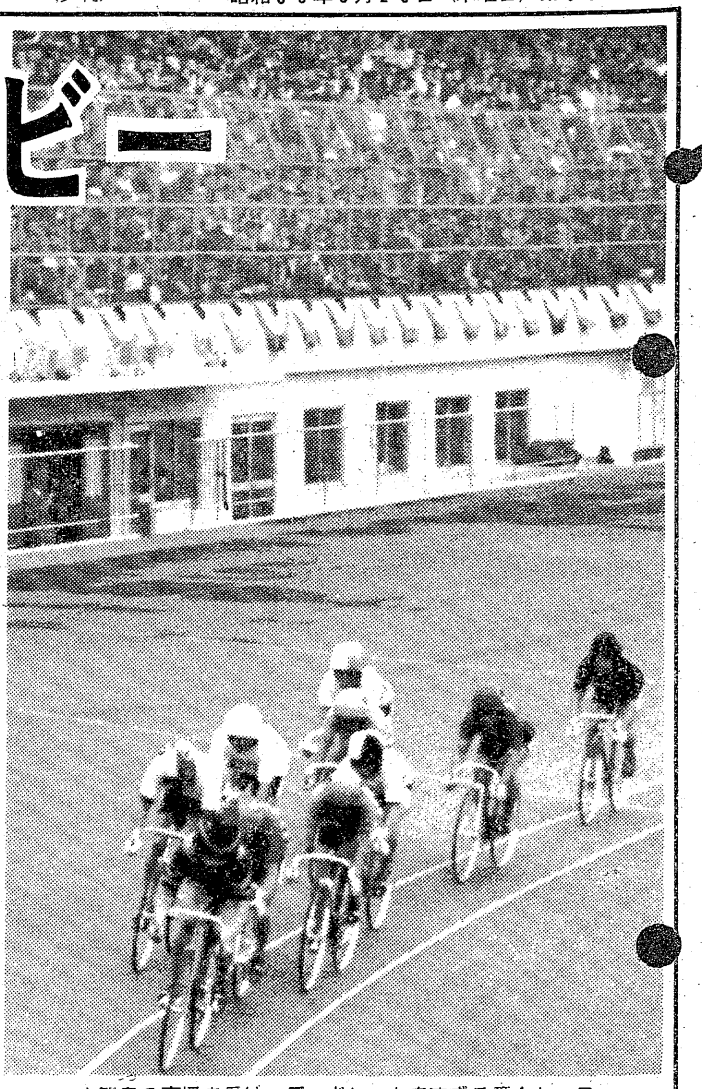

大観衆の声援を受け　デッドヒートを演ずる第1レース

東北初の特別競輪、第三十一回日本選手権競輪（ダービー）が二十三日、平競輪場で始まった。全国から選ばれた百三十五選手が出場、二十八日までの六日間にわたり、日本一の座と優勝賞金千七百万円をかけて白熱したレースを展開する。一方、混雑緩和のため、いわき中央署と主催者のいわき市は競輪場周辺の交通規制を実施、周辺パトロールを強化するなどしたため、これといった騒きもなく、穏やかな幕開けとなった。

大会初日の二十三日は午前十時半から開会式が行われ、市消防音楽隊と東京バトントワラーズを先頭に、全選手が入場行進。前回優勝の小池和博選手(三四)が優勝旗を返還したあと、主催者の田畑市長が「この競輪場は昨年、全面改修された。全国各地のトライアルレースを勝ち抜いた精鋭百三十五選手によって、高度な技術とスピードあふれる好レースが新装なったバンクに展開されることを期待する」とあいさつした。

続いて、地元代表の班目秀雄選手(三四)が選手宣誓をし、ファンサービスとして全選手が特別あつらえの帽子をとり、スタンドに投げ入れた。このあと、午前十一時四十分から第一レースがスタート、早くも場内には熱狂した声がひびきわたっていた。また、開会式に先立ち、平・上、下荒川、南白土三青年団が「じゃんがら念仏踊り」を披露、式典に花を添えた。

入場者は正午現在約六千人。競輪通は「ふだんだとガラガラ。特別レースだけに、結構早い回からファンが詰めかけている」。午前四時には"一番乗り"が現れたという。

【ファンでごった返す投票所】

バス事故多発に警告

陸運事務所

ほとんど後輪でひく

運転手の個人教育促す

二十日朝、福島市内でバスが自転車に乗っていた女子高生をはねて死亡させた。今年に入って県内でのバス事故は五件（うち四件が死亡事故）。多発傾向にあるため、福島陸運事務所（小林英一所長）は二十二日午前、福島交通、会津乗合バス、常磐交通など県内五社の事故担当部長を緊急に集め、とりあえず口頭で、「事故防止に全力をあげてほしい」と厳重に警告した。

県警本部の調べによると、昨年のバスの死亡事故はゼロ。それが今年に入って三カ月も過ぎないうちに、一月九日(いわき市、幼児)、同十九日（会津若松、老人）、二月十三日（いわき市、幼児）、今月二十日と四件も発生。今月十五日（同、老人）の重傷事故と合わせ、バス会社の安全運転管理が大きな問題となっている。

同事務所では二月に常磐交通バスが二度目の事故を起こした直後、福島県バス協会安全輸送委員会（委員長・岡本福島交通乗合部長）の席上、バスの事故例を挙げながら、安全運転不注意のケースが目立つとして、運転者管理の面で注意を促した。

しかし、二十日福島で同様の事故が発生したため、「末端まで指導が徹底していない」として、緊急に小林所長が「事故の分析を徹底して行うとともに、運転手一人ひとりに対する指導が必要」という異例の警告をした。

同事務所の話によると、バス会社は各社ともかなり運転手教育に力を入れており、常磐交通では外から転んでも車の下にもぐれないような"防護棒"を一部の車に設置するなど事故防止に積極的だが、半面事故の大半は後輪で人をひいており、後ろの安全を確認しないなどの初歩的なミスが目立つとしている。

酒酔い運転で逮捕 2件

いわき東署は二十三日午前四時すぎ、双葉郡広野町下字下北迫字新町一一八ノ二、飲食店員根本高明(三三)を酒酔い運転の現行犯で逮捕した。

根本は同時刻ごろ、酒に酔って普通乗用車を運転、いわき市小名浜花畑町一二ノ六地内の県道をだ行運転、パトロール中の同署員に発見され捕まった。根本は仕事仲間の友人と二人で、友人の車で平と小名浜に酒を飲みに来て、帰宅途中。同署では一緒にいた友人も酒飲み運転ほう助の疑いで任意で調べている。

× × ×

いわき中央署は二十二日午後十一時五分、いわき市遠野町滝字柿ノ沢七〇、大工遠野春夫(三三)を酒酔い運転の現行犯で逮捕した。

上遠野は同時刻ごろ、酒に酔って自分の普通乗用車を運転、同市常磐関船町上関三〇ノ二地内県道（常磐～勿来線）で取り締まり中の同署員に見つかった。

上遠野は自宅で日本酒〇・九㍑を飲み小名浜の友人宅へ行く途中だった。

平駅前バス乗り場一部変更

競輪ダービー中

常磐交通は平競輪(日本選手権)開催中の二十三日から二十八日までの間（午前十時～午後二時）、平駅前発の路線バス乗り場を次のように変更する。

一番ポールは待合所前の四番ポール、二番ポールは隣接の五番ポールへ。一、二番ポールは平競輪場行きの専用ポールとなる。

根本会長選ぶ

農村青少年クラブ連協

農業後継者で結成している、いわき農村青少年クラブ連絡協議会の通常総会はこのほど、県いわき合同庁舎で開き、新年度事業計画を決めた後、新役員を選出した。

前年度経過報告があり、新年度事業として①農村技術交換会②農業後継者スポーツ大会③農業後継者新婚夫妻懇談会などを開くことに決めた。引き続いて役員改選が行われ、会長には根本俊男さん（平）が選ばれた。この後、記念講演があった。

新役員は次の通り。

▽副会長＝鈴木克己（勿来）荻野英泰（小川）▽事務局長＝室井文好（遠野）▽編集委員長＝遠藤謙一（好間）▽理事＝各単位クラブの会長が当たる

渡戸で健康相談　いわき市三和支所は二十四日午前十時から十一時半まで、渡戸生活センターで健康相談を受け付ける。

平工OB7人が「のらくら展」

あすから草野美術ホール

「のらくら展」が二十四日から三日間、いわき市平字南町の草野美術ホールで開かれる。絵の好きな平工OB達による作品展で、油絵、彫塑など賛助出品を含め七人が合わせて約六十点を出品する。

無料でテレホン勉強相談

開成学習研究所

春三月。激しかった高校入試も一段落。中学生にとって新たな闘志を抱いてスタートする時期でもあるが、いわき市平字尼子町、開成学習研究所では「テレホン勉強相談」を受け付ける。

対象は今春小学校を卒業した者と、中学生。今月二十四日から来月三日までで、日曜を除く午後六時から九時まで。専門担当者が無料で難解な問題などの相談に応ずる。電話は㉒五四八八番。

けさ微震、一時は津波注意報も

二十三日午前九時三十一分ごろ、北海道東方沖で地震が発生、同四十七分東北地方の太平洋沿岸に津波注意報が発令された。同注意報はほぼ一時間後に解除となったが、同零時十五分にも再び、同地点で地震が発生し、いわき地方は震度1の微震を記録した。これによって、同三十一分再び津波注意報が出された。

社員及びアルバイト募集
▽営業局販売部員（男子）　二名
▽アルバイト　（男子）　一名
▽年齢二十五歳まで(但しアルバイトは四十歳まで)
▽普通運転免許証所有者
ご希望の方は直接履歴書持参の上で来社下さい。
いわき民報社営業局
いわき市平字田町六三　電㉓1666代

明日3/24新装OPEN!
AM6:00～PM9:00
純喫茶
太陽
平・田町（並木通り）電23—7779

あなたの職場のユニホーム
会社・病院・商店・学校
諸官公署・事業所
作業服・事務服・白衣
いわき市平字大町11
☎(74)3788・8056
鈴屋
直属工場・有限会社いわき縫製・内郷高坂町 電(26)2510

最高の味で格安な料金
入進学のシーズンです
入進学のお祝いは、当店の——
仕出し料理とお申し付け下さい。
（折り詰めから会席膳までご予算に応じます）
料理のことなら
鯛万料理センター
TEL・27-1045
内郷みまや町・大河内病院向かい

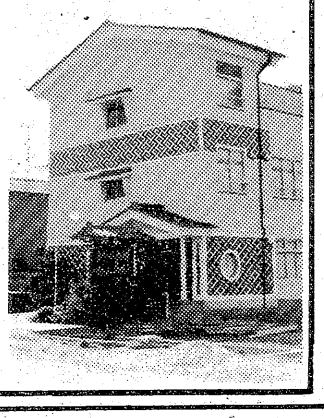

季節の味とまごころを盛りこんだ
今週の味自慢
かき釜めし
圓金
平駅前・電話二三・七一九〇
＊つるや駐車場指定
正午から午後11時まで
※第2・第4月曜日＝定休日

読者の声

きょうのことば

互いに自由を妨げない範囲において
我が自由を拡張すること　これが自由の法則である
（カント）

マイホームづくりに庶民の知恵

平　村上　義政

最近、土地を借りてマイホームを建築する人が増えている傾向にあるという。不況長期化に加えて、土地が依然として高値。土地を購入してから新築するとなると、いつ夢のマイホームが実現するかわからない、という見通しからである。

土地造成業者のチラシを見ると、宅地専用地域でも、安いので三・三平方㍍当たり五万～七万円、市街地に隣接した場所となると十万～十四、五万円となるので、サラリーマンには手が届かない存在だ。仮に三百三十平方㍍（百坪）購入となると、土地代金だけで五百万から千四、五百万円かかる勘定となる。それに家屋となると、安く見積もっても、三・三平方㍍が二十万～三十万円かかるので、百平方㍍（三十坪）の広さでは、六百万～一千万円前後は、覚悟しなければならない。

土地代金を新築分に振り替えれば、何とか家が建てられるという考えだ。宅地の借地料金は、月額三・三平方㍍当たり八十～百二、三十円が相場。月二万前後と見れば三百三十平方㍍が借りられるので、そう支払いが苦にならないという。理想的には自分の土地に建てられるに越したことはないが、不況構造下、早くマイホームを持ちたいサラリーマンの知恵でもある。

それに、土地と建物も一緒に自分のものにしたい、という向きには、分譲住宅が静かなブームを呼んでいるようだ。宅地百六十五～二百三十平方㍍、建物八十平方㍍前後で一千万～一千五、六百万円、銀行融資付きが多いので、比較的購入しやすい条件を備えている。マイホームは高根の花とあきらめてしまう前に、自己の経済能力と合わせて、いろいろな角度から研究しなければ、夢はますます遠のいてしまうかも。今は条件さえそろえば、銀行借り入れも、高度成長期時代よりは容易である。夢は捨てたくないものだ。

（会社員・48歳）

審査委員長に渡辺さん

TKC金融保証会社県支部コンピューター会計システムのTKC（公認会計士・税理士専門の計算センター）加盟の会計事務所経営者が集まって、このほどTKC金融保証会社（TKK）を発足させた。

いわき市関係の県支部審査委員は次の通り。

▽委員長＝渡辺清臣（小名浜）▽委員＝星明（平）

株式・前場

本日の市況は高水準の信用残や円相場の先行き不安があるものの、仕手系株中心に物色され続伸していた。朝方は業績面での回復とフォードとの提携の思惑から東洋工が買われ、化薬、三光船等中低位の仕手系株がしっかりとなった。また円相場の落着に支援され、値がさ弱電株小じんまり、ミドリ、呉羽等薬品株も物色されていた。半面財投、石油株が見送られ、債務超過で上場廃止懸念のある不二サッシが売られていた。

主な高い銘柄はクラレ十四円、ミドリ五十円、寿二十円、河合楽十七円、三光船十円。

主な安い銘柄はライト工十円、東燃十二円、電子二十一円。

（地元銘柄）日化成七十円、呉羽六百九十八円、岡理五百九十五円、白煙瓦二百六十七円、常陽銀二百四十円、東邦銀二百六十円、常磐興百七円。

日経ダウ四円五十七銭高の五千二百七十八円二十四銭。出来高一億五千万株。

（平・水戸証券調べ）

会と催し

24日

【平市民会館】▽磐城小川江筋総代会（9時30分）▽伊藤水産会議（12時）

【勿来市民会館】▽中国物産展（9時）▽勿来地区行政嘱託員役員会（15時）

【磐城市民会館】▽音楽祭（18時）

【磐城体育センター】▽美浜会（9時）▽運転免許証更新時講習会（10時）▽あみものサークル（13、18時）▽経営者研修会、お琴サークル（13時）▽海洋少年団打ち合わせ（13時30分）▽映画会（16時）▽生け花教室、手話サークル、サークルAC（18時）▽いわき民謡研究会、詩吟教室（18時30分）▽いわき民謡同好会（19時）

【常磐公民館】▽あみものサークル（9時）▽日赤救急講習会、民謡サークル（13時）▽VYS例会、尺八サークル、油絵サークル（18時）

【ことぶき会館・いわき民報ビル】▽北流法易断（10時）▽常陽銀行送別会（18時30分）

【しゃくなげ会館】▽IDKダンスパーティー（18時）

【草野美術ホール】▽阿部孝男6人展（10時）

【いわき産業会館】▽労働大学講座（18時）

【文化センター】▽池坊平支部研修会、ポーラ化粧品研修会、平電報電話局打ち合わせ会、教育委員会（9時）▽公害防止協定に係わる事務打ち合わせ、中学校教育研究会運営委員会、卓球教室（13時）▽合唱団えくぼ例会、平地区青年学級総会、夕やけ会例会、フォークソンス協会例会、市民ギャラリー実技セミナー（18時）

あすの運勢

小川石洲

三月二十四日（金・大安）

【1月生】多少曲折あるが徐々軌道に乗る、努力続けよ

【2月生】誠意をもって当たれば好転する、くじけるな

【3月生】灯台もと暗しということがある、慎重に動け

【4月生】急げば網中の大魚を逃す、じっくり取り組め

【5月生】たとえ失敗してもあきらめるな、前途明るい

【6月生】いたずらに想像して悩むな、じっくり取り組め

【7月生】苦労の割に報いられること、[illegible]い、辛抱を

【8月生】一石二鳥を狙えば結果悪い、堅実な行動せよ

【9月生】あせって先走れば つまずく、冷静に転機待て

【10月生】みがけば光る運があり有望、努力続け成果ある

【11月生】だいたい目的を達する、信念持って行動せよ

【12月生】不安定運で何かと迷い多い、確信なくば自重

市況

魚類

二十三日朝の小名浜港は海上がシケのため入港船が少ない。

【小名浜港】底引船二隻〇・五㌧　突棒船一隻一㌧　刺網船一隻一・五㌧▼メヌケ　千五百㌔　九〇〇～七〇〇▼イルカ　二十本　五〇〇～四〇〇〇

【江名港】底引船一隻〇・八㌧水揚げ中

【中之作港】水揚げなし

野菜

▼大根七〇～一〇▼ニンジン六〇～一五▼ゴボウ二五〇～一〇〇▼白菜八〇～一五▼キャベツ一三三～二〇▼ネギ一一～一五〇▼レタス三七〇～一〇〇▼キュウリ三〇～一〇〇▼ナス三五〇～二〇〇▼トマト四〇〇～二〇〇▼サツマイモ三三〇～三〇▼バレイショ一二〇～四〇▼サトイモ二二〇～四〇▼玉ネギ一一～一〇〇▼モヤシ八〇～七五▼ナガイモ三二～一〇〇▼ニンニク一四〇～三〇〇▼玉子二七九～二五八（以上㌔）▼菜類六五～一〇▼ニラ三～一三▼ホウレン草九～三五▼春菊五～一〇▼カブ一～一三（以上束）▼ピーマン六～五〇▼生シイタケ一一～五〇▼ナメコ一三～五〇（以上袋）

果物

▼ミカン一六～七一八〇▼グレープフルーツ二～六一一四四▼レモン一七六～一四八▼リンゴ四～一七〇▼バイナップル一八～一七〇▼ハッサク二八七～一〇〇▼イヨカン三一七～一六七▼甘夏カン三三～一〇〇（以上㌔）▼イチゴ三～五〇（パック）

（市中央卸売市場調べ）

いわき民報広告内広告

■1ダン4行　2,400円（前納扱いです）
■同一広告5回以上掲載は1割引き
■お申し込み・お問い合わせは本社営業局広告部 ☎㉓1666代
＝支社・支局・いわきPRセンター＝☎㉓0690へ

家屋

アパート▽六畳六畳▽台所▽良駐車可▽場所＝郷ケ丘団地▽連絡先＝電㉑一六三一

高級コーポ▽六畳六畳DK六畳▽都市ガスバス水洗トイレ駐車可平一小一中学区賃二万八千▽電㉑四〇三〇夜㉓二六六六

アパート▽六畳四畳半▽台所▽ふろ有り駐車可▽場所＝平・北目町88『北目ラインアパート』▽連絡先＝電㉓二七四〇

譲る店舗▽二階（喫茶店）▽委細面談▽ヨーカドー平店近く▽連絡先＝電㉒三六〇〇

アパート六畳六畳台所ふろ水道トイレ付都市ガス有駐車場付▽場所＝平字三倉（旧片倉）東側通り▽連絡先＝電㉔三六二四

譲る店舗▽一階（食堂）▽委細面談▽ヨーカドー平店近く▽連絡先＝電㉒三六〇〇

貸家一戸建て▽六畳四畳半▽ガスふろ温水器付▽賃二万二千円▽場所＝平字正月町一の二▽連絡先＝電㉔三九三六

アパート▽六畳四畳半▽台所▽当貝・駐車可▽場所＝一二三屋先・倉前荘▽連絡先＝電㉔五七八八

アパート四畳半四畳半台所水洗トイレ日照良▽協力金なし学生・独身者希望場所平鎌田町中央電㉔二八二九・㉔七九七二

新築アパート・3月末入居可▽六畳六畳・台所バス水洗トイレ▽駐車場有▽場所＝草野駅前▽連絡先＝電㉞二八二八

単身赴任むき六畳四畳半台所四畳ガスふろ水洗トイレガスレンジ駐車可▽平・上荒川医王寺前▽電㉖三九九五㉓九四二七

土地

貸地▽300平方㍍（91坪）二区画○○円▽好間町北好間（アルプス電気近く）▽連絡＝電㉒一八六七

雑件

下宿人求む▽学生・単身赴任者向き▽六畳▽新築▽場所＝平上荒川・高専近く▽連絡先＝電㉓三八八三

ダンスパーティー▽3月24日午後6時半～10時まで▽しゃくなげ会館▽2バンド▽会費一五〇〇円　1DK電㉖七一〇七

洋裁本科・きもの着付・生徒募集指導）平・公認みなかわ洋裁専門学校▽電㉑二八八八・㉞二〇〇六

募集

数学教師募集▽男女不問▽勤務地＝小名浜・平▽火木土午後三時から▽委細面談▽連絡先＝㉜五〇〇八

募集

★3月30日オープン
コーヒー専門店
ウエートレス（年齢18～25歳）
時間給500円
PM4：00～PM8：30
・履歴書ご持参下さい
コーヒーショップ「こるきい」
平字白銀町・プラザ十番館
TEL・(21)4573

4月生募集

あなたも出来る京都の着付!!
■開校日＝4月11日（火）
■授　業＝朝・昼・夜の3部どの時間帯でも受講可／着物小物類、お貸しする準備あり
ハクビ京都きもの学院
京美装室
平・柳町（不二屋マンション）
お問い合わせ☎21－4870

ご入学＊進学＊就職祝いに
門馬の自転車を……
ただ今セール実施中。
お求めの節はアフターサービスの効く当店で
福島信販チケット加盟店・郵政省指定店
門馬自転車店
※駐車場あり　平・六町目　☎㉔5285

写真のことなら
アドバイザーの店
正映堂写真店
正映堂スタジオ
内郷駅前　☎26－2068

平・田町（西村横丁）
鈴木耳鼻咽喉科医院
鈴木　知水
TEL・(74)2613

急募

〈増車のため〉
●運転者…若干名
年齢不問　高給優遇
社保完備
いわき建設運輸
いわき市四倉町字六丁目39
TEL・㉜4012

飲食店長募集▽小名浜ショッピングセンター内▽連絡先＝電㊸二六二四（担当＝須田）

看護婦募集▽当直・夜勤なし▽平字五色町▽委細面談▽『長谷川医院』電㉔五六九一

発行番号福島県知事（1）第1173号
建設業県知事（特）49号第2825号
東北土地開発株式会社
いわき支店　平・白銀町
☎23－1188・1189・2677

売地	草野駅徒歩3分　252平方㍍（76坪）　総額600万　交通便良　住宅地最高	即建可　仲介
売地	自由ケ丘バス停徒歩5分　330平方㍍（100坪）　3.3平方㍍　7万　住宅地最高	仲介
売地	平中平窪　240平方㍍（72坪）　3.3平方㍍6.5万　平四小近く　9㍍市道面	即建可　仲介

福島県知事免許(2)第552号
今日は磐商太田です
鹿島町久保字薬師前　☎㊽6881代

売地	鹿島町久保地内　231平方㍍（70坪）前後　3.3平方㍍　7万　道路水道排水完備	5区画　秀逸　代理
売地	鹿島街道沿い　578平方㍍（174坪）　総額1,490万	スナック　喫茶向き　代理
貸家	小名浜地内に各所有り お気軽にご相談下さい	仲介

福島県知事免許(1)第1117号
株式会社 嶺宝
いわき市小名浜岡小名字反町3の2
TEL・53－5487

売地	鹿島町久保（船戸団地）　5区画（宅地）　199平方㍍（60坪）～231平方㍍（70坪）　430万～500万	仲介
売地	小名浜松之中　宅地　708.53平方㍍（214.33坪）　総額1,500万　県道面　事務所等最適	仲介
	高級分譲住宅　鹿島町久保（船戸団地近）　土地178.11平方㍍（54坪）　総額　建物99.78平方㍍（31坪）1,150万　諸設備一式・ローン応	仲介

貸店舗	小名浜　いわき支所近し　店舗30平方㍍（9坪）　住宅付　駐車可　スナック　喫茶店最適　賃5万	仲介
貸店舗	小名浜大原街道沿い　食堂向き　33平方㍍（10坪）　諸設備完備　駐車場付　居抜き　賃3万	仲介
売地	小名浜西小学校下　225平方㍍（68坪）　県道沿い商店・事務所最適　総額780万円	仲介

福島県知事免許（1）第1062号
宅地・建物　住まいの相談　堀越商事
お気軽にお電話下さい　52－0266（代）
岡小名（鹿島街道沿い）　58－4476（夜）

◎注文分譲予約
平下平窪笹ノ田（市街外区域内）に3区画（1区画90～100坪・借地料坪100円）の貸地9区画の分譲地あり　ご希望に応じて分譲いたします　また分譲地には注文住宅の受け付けを致しておりますのでお気軽にご相談ください
◎売地　鹿島団地
宅地　197平方㍍（60坪）
売値　3.3平方㍍　5万　（仲介）
◎アパート譲る
土地付き1棟9世帯
場所　平字杉平地内
売値　2,000万円
委細面談　（仲介）

福島県知事免許（3）第153号
三興不動産株式会社
平字中町24　TEL.74－5634代

☆☆☆躍進を続けるサービスグループ　平に3店舗目近日オープン☆☆☆

連日大盛況

企業拡張のため大募集

■女子社員さん大募集
新システム採用のため保証大幅アップ
日給最低保証
9,000円
有給休暇有
●18歳以上35歳まで●ドレス貸与
●お給料日毎週土曜日支給
●独身寮母子寮託児所完備
●帰りは必ずお送りします

■男子営業幹部募集
◎妻帯初任給（固定）
230,000円
◎独身初任給（固定）
195,000円
●年齢20歳～30歳まで
●面接時間＝午前10時～午後6時

■レジさん募集
●給与＝8万円～10万円
●面接時間＝午後1時～5時
※面接場所はいずれも勝川企業事務所

完全前金時間制
ミニ・キャバレーサービス
A館・B館
小名浜店
原町店

ビール3本・おつまみ1・一品料理1で
7時迄入店のお客様　1,500円
8時迄入店のお客様　3,000円
8時過入店のお客様　3,900円
（税込）
●サービス料・テーブル料は一切いただきません

大衆キャバレーチェーン
サービスグループ　勝川企業
本部＝平・紺屋町11
☎（〇二四六）二一－二三二四～七

満員御礼