夕刊
いわき民報
郵便番号 970
いわき市平字田町63－7
いわき民報社
振替口座（郡山）4028
本社 0246 ㉓1666
小名浜支社 0246 ㊷3560
常磐支局 0246 ㊷2380
勿来支局 02466 ㉒2903

生活意識調査

市消費者対策室

暮らし向き まあ満足・少し不満が半々

物価上昇が圧迫感に

気候・環境よく、暮らしやすい

モニター60人を対象に

二百カ問題で明け、円高論議で暮れた一九七七年。家庭の主婦にとって、昨年一年間はどんな年だったのか。いわき市消費者対策室はこのほど、市消費生活モニター六十人を対象に生活意識調査を実施した。所得の伸びが鈍り、生活防衛的な色彩が濃くなっているだけに、やはりこたえるのは物価高。「暮らし向き」も前年よりよくなったとはいえないようだ。

◇「暮らし向き」はいかが？

現状に「まあ満足」は四二％、「少し不満」も同じく四二％。「とてもやりきれない」八％を加えると、二人に一人はなんらかの不満をもっていることがわかる。前年との比較では「変わらなかった」「苦しかった」がほぼ三分の一ずつ。「楽だった」はわずか七％にすぎなかった。

これを「物価」だけにしぼると、物価上昇によって生活が「かなり圧迫」されているとしたのは四三％。「多少圧迫」も五三％にのぼっており、物価高はどこの家庭でも悩みのタネになっている。その自衛策としては「ムダ買いせず、計画的に、安い物を」が圧倒的。

◇なににおカネがかかるか？

主要なものは「副食・調味料」三一％、「教育」「交際」各一〇％。家庭の栄養補給と、子供の教育、主人の「つきあい」費に、家計の大部分がくわれているともいえる。「副食・調味料」にかかる支出は毎年高率を示しており、教育費も年々増える傾向にある。

特に、「高学歴社会」を反映してか、今後充実してゆきたいものは「教育」四七％と群を抜き、次いで「貯蓄」三〇％、「食生活」一五％などとなっている。この傾向は過去三年間変わっておらず、「子供にいい大学を」という親心はますます高くつくようになった。

カネかかる 食費、教育、交際費

生活情報はチラシ、新聞で

◇生活情報は主にどこから？

「折り込み広告・ダイレクトメール」「新聞」「テレビ・ラジオ」がベスト・3。マス・メディアが欠かせない生活情報源になっており、特に買い物の参考にするのは「折り込みチラシ」六三％と圧倒的。週末の折り込みチラシ・ラッシュも主婦にとっては歓迎すべきことのようだ。

ただ、その内容と実際とで「よく食い違いがある」は四〇％。衣料品、食料品に目立ち、苦情をいってもなかなか納得のいく処理がなされなかったケースが多いとしている。泣き寝入りも少なくない。不当表示防止法などの理解と、業者の誠実さが要求されるゆえんだ。

◇いわきは暮らしやすいか？

十年以上住んでいる「いわき人」が圧倒的なだけに「暮らしやすい」七二％。その理由は①気候が温暖②環境がいい③日常生活で不便がない―など。反対に「暮らしにくい」は六％。物価が高い、生活必需品が求めにくい、交通が不便などがその理由になっている。

暮らし向きがよくなったとしているひとが少ないことからみても、いわきは気候的に暮らしやすいものの、都市としての利便性、個人所得の向上などはまだまだといえる。「いわき人」としての〝宿命〟と「住めば都」の思いがこの項目には反映しているようだ。

昨年より十日遅れの開花といわれる湯本一小の彼岸ざくら

○…桜前線を先ぶれするかのよう、毎年市内の〝一番開花〟として有名な常磐関船、湯本一小校門わきの彼岸ざくらが三分咲きになった。春休みで遊びに来た少女のホッペのような水々しい花びらが、丸っこく愛らしい。

○…小名浜測候所の観測では市内のさくらの開花（ソメイヨシノ）は、昨年より一日遅れた四月九日。三月の異常寒気が前線の北上にブレーキとなった。

○…専称寺の梅林がまだ四分咲きというが、このさくら開花情報に、驚いて咲き急ぐかもしれない。

桜前線を先ぶれ〝三分咲き〟

小名浜明大会 四月発足へ

磐城地区在住の明治大学卒業生は仮称「小名浜明大会」結成について話し合い中だったが、二十九日午後六時から、いわき市小名浜字定西、かっぽう〝雷鮨〟で第一回世話人会を開き、四月結成へ向けて具体的協議をする。世話人には明治大学校友会いわき支部磐城方部選出幹事が当たる。

同会は、明治大学校友会いわき支部の方部別下部組織として計画されていたもの。

いわき抄

▼…徳川家（旧一橋）のひな人形を鑑賞する会は、特別仕立てのバス（四十人）できのうの日曜日、水戸市茨城県歴史館で行われた。会場にわざわざ当主の徳川幹子（もとこ）さんが出迎えてくれ、人形展を案内、質問にいちいち答えて頂いたから、時間をオーバーしての見学会となった。料亭で徳川夫人のテーブルスピーチがあり、水戸の名物「梅花鍋」（カモ料理）に舌つづみを打ち、偕楽園で梅を楽しんだ。

▼…この会は、日本民俗学会会員和田文夫さんが提唱した独特のツアーで商業ベースを度外視したいわば〝特別番組〟である。その土地のいいものを見て、おいしいものを食べることを心掛けた点ふにくい。徳川夫人は大名の家柄に生まれたお姫様時代を振り返り、庶民が考えるような優雅なものでなく、それは厳しく質素なものであったとお話をされたが、いわきの皆さんにもぜひ聴かせたかった内容である。こんどは地元にも目を向け、クビナガ竜と鎌倉時代に栄えた大野郷のお寺さんめぐりを企画中だが、公民館活動とはひと味違ったこうしたいわきを学ぶ会が、民間の手で行われるというのが、たまらなくうれしい。

ベビー子供服
学生服
タカノ
小名浜名店街
TEL.54－3678

じゃんがら
"ふるさとの味"
高坂店（フジコシ内）は夜10時まで営業
お菓子の専門店
みや
TEL. 23－7111（代）

玉屋のメガネ
なら安心です
技術と品質
各眼科医指定・日本眼鏡光学士の店
玉屋メガネ
●平本店／平一二町目
●平駅ビル店／平ステーションビル3階
●小名浜店／小名浜ショッピングセンター
●原町店／原町市栄町一丁目

晴れの日のために…
手しおにかけたお子さまの新しい人生の旅立ちにご両親のお気持ちはどんなにか感慨深いことでしょう。やさしく暖かい心で晴れの日をご祝福下さい。お二人のお幸せな前途を願って千代田会館は生涯に残る、門出にふさわしい挙式、ご披露宴でご満足をいただいております。
豪華な設備でしかも大衆料金
＊結納からハネムーンまで一切のお世話をさせていただきます
＊展示会・祝賀パーティー歓送迎会・各種団体の会合などにもご利用下さい
お問い合わせ・お申し込みは…
☎22－5522（イイフフ）
●第1ホール…180名
●第2ホール…200名
●第3ホール…100名
（駐車場の設備有り 約100台収容）
ウエディングプラザ
千代田会館
いわき市平字下の町6番地の5
TEL（22）5522（代）

力強く宣誓、入団式

県予選へ照準　磐城リトルリーグ

祝磐城リトルリーグ入団式

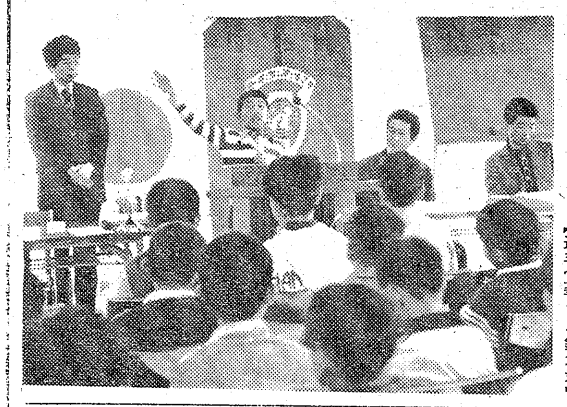

【選手宣誓する鈴木君】

磐城青年会議所（内山弘一理事長）・磐城リトルリーグの入団式は二十六日午後、小名浜名店街四階スカイルームで行われた。

リトルリーグは九～十二歳の少年野球チームでいわき市内では初めて、県内では郡山、白河、福島に次いで四番目。二十一日に矢田川公園で行われた入団テストで、二倍の競争率を突破した七十人の選手が出席した。

はじめに内山理事長が「立派なプレーのできるスポーツマンになって下さい」と、また同リーグ松本茂会長が「練習は厳しいだろうが、楽しく野球をしましょう」とあいさつ。松本会長が一人ずつ入団認定証を手渡し、硬式ボール一個がプレゼントされた。

選手を代表して鈴木庸一君（三＝小名浜花畑町＝が「リーグの規則を守り、全力を尽くしてがんばります」と宣誓、入団式を終えた。

選手らは四月に入るとすぐ、十日曜に同公園、小名浜野球場、日星球場、東邦亜鉛グラウンドで練習を行い、五月二十八日に郡山市開成山球場で開かれる世界選手権大会県予選に出場する。"初陣"が世界大会への第一歩とあって、チビッ子選手は硬式ボールを握りウズウズしていた。

下小川で健康相談　いわき市小川支所は二十八日午後一時半から三時まで、下小川公民館で健康相談を受け付ける。

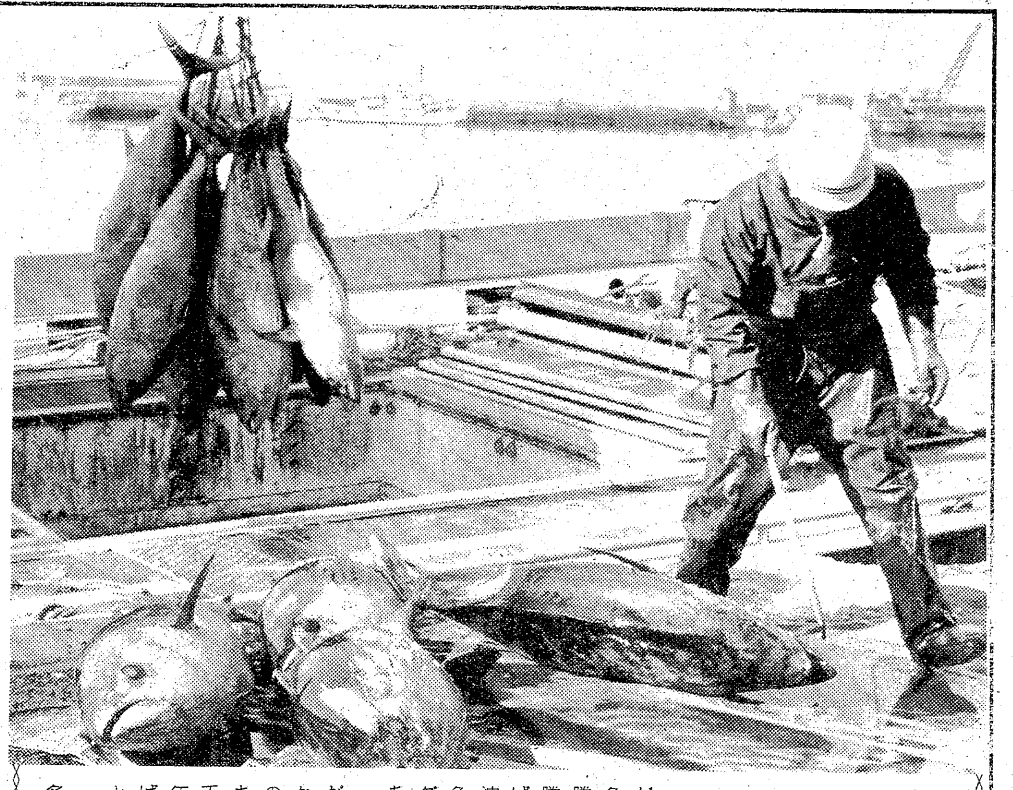

マグロ巻網　夏漁の花形

けさ小名浜に初水揚げ

○…夏漁の花形、マグロ巻網漁がはじまった。二十七日朝小名浜魚市場に同港所属の巻網船第26永勝丸が本マグロ百五十匹、第32永勝丸が八十匹計十三・三㌧を水揚げした。これは二日前、八丈島東沖合で黒潮に乗って北上して来た魚群を発見、漁獲したもので、マグロの大きさは一四五十㌔前後であった。

○…この日は底引漁船の水揚げが多かったので、午前七時半すぎから陸揚げをはじめたが、マグロの初漁とあって人気を呼び、高値キロ当たり三千五百三十円、安値千七百五十一円で取引された。昨年は四月に入ってから巻網の水揚げがあったから、今年は早かったと同魚市場では説明している。

【水揚げされた本マグロ＝けさ小名浜港で写す】

小名浜東が3位

全国少年サッカー

小名浜東スポーツ少年団は第三位の成績をおさめて、二十六日夜、全員無事かえった。

第四回藤枝JC杯争奪全国親善招待少年サッカー大会は二十五、二十六の両日、藤枝市民グラウンドに十六チームが参加して行われた。同スポーツ少年団は、準決勝で惜敗、三位だった。

二十五日夜は藤枝市内の少年団選手宅に分宿、本来の目的である親善にも力を入れてきた。

▽一回戦
小名浜東　5－2　全大井川
▽準々決勝
小名浜東　2－0　大町
▽準決勝
藤枝YFC(A)　1－0　小名浜東

磐城三十三観音札所連合会

関係者集まり準備会開く

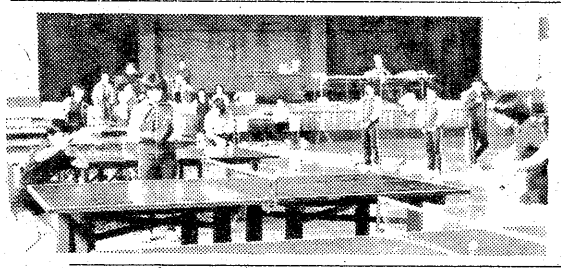

【磐城三十三観音札所連合会発会準備会】

磐城三十三観音札所連合会発足準備会は二十五日、平福祉センターに関係者が集まって協議した。

三十三観音札所の管理体制を強化し、ご朱印（お札）の整備、案内パンフレット発行など札所の宣伝を積極的に行い、大衆に密着したものにしようというもの。

参加者は木村照尚（六番）柴田忠倫（二十番）日高宗孝（三十番）鈴木晟永（三十一番）山田秀光（三十三番）の各氏ほか、いわき同行会から久野照芳氏など出席、来る四月十三日午後二時から文化センター二階で発会式をあげることになった。

康隆君が交通安全寄付　いわき市常磐湯本町天王崎四二、会社員宍戸一栄さん(三三)の次男康隆君(七)＝湯本一小二年＝は、このほど、「交通安全に役立てて」と現金三千円をいわき中央署に寄託した。

コツコツためた小銭が貯金箱一杯になったもの。同署では交通安全協会平支部（長谷川常吉会長）に贈った。

【いわき一を競う女子卓球】

女子は井戸川平一中優勝

卓球選手権　男子は斎藤選手平安クラブ

いわき卓球シングルス選手権大会（いわき卓球協会主催）は二十六日、磐城二高に男子百二十、女子七十二選手が参加して行われた。

中学生から一般まで入り乱れて「いわき一」を競った結果、男子は一般が強く、斎藤芳夫選手（平安クラブ）が小野明選手（日の出工務店）を2－0と下して優勝。女子は平一中三年生の井戸川貴子選手（平安クラブ）が事実上の"決勝戦"となった準決勝で、県高校ナンバーワンの田村浩子選手（平商）を接戦の末2－1と下し、危なげなく優勝した。

準決勝、決勝の試合結果は次の通り。

【男子】▽準決勝
斎藤　2－1　小沢（平安クラブ）（勿来高）
小野　2－0　田沢（日の出工務店）（平工）
▽決勝
斎藤　2－0　小野

【女子】▽準決勝
井戸川　2－1　田村（平安クラブ）（平商）
井沢　2－0　猪狩（磐女）（平商）
▽決勝
井戸川　2－0　井沢

会と催し

28日

【平市民会館】▽トーエーまんがまつり（9時）▽富国生命採用面接（10時）▽福島労済懇談会（17時）▽きもの着付け指導（18時30分）

【磐城市民会館】▽絵画展示会（9時）

【磐城体育センター】▽お母さんコーラス（10時）

【常磐公民館】▽洋裁サークル（9時）▽詩吟サークル（13時）▽ダンス研修会、常青協、手あみサークル、和裁サークル（18時）

【ことぶき会館・いわき民報ビル】▽平競輪懇談会（17時）

【しゃくなげ会館】▽友の会手作りパン教室（10時）

【草野美術ホール】▽三喜実和会例会（19時）

【文化センター】▽磐陶会例会（10時）▽日本民踊平三喜会例会、東流詩吟サークル例会、卓球教室（13時）▽サークルひまわり例会、平ダンス研究会例会、心画会例会、いわき小劇場例会（18時）

交通事故

	発生	死者	傷者
いわき中央署	4	0	4
〃東署	0	0	0
〃南署	0	0	0
今年の累計	320	7	434

（26日・県警交通企画課調べ）

人事消息

◆福島高専事務局長だった西田安雄さんは二十五日、転任あいさつに来社。

◆東邦銀行平支店長に新任の二瓶政雄氏は二十七日、あいさつに来社。

あすの停電

▼平地区＝（9時～12時）下荒川字久世原、中山字宮下
▼三和地区＝（9時～11時30分）下永井字大堀（13時～16時）下永井字軽井沢

天気予報

玉半提供　㉓九五九一

（小名浜測候所調べ）

【今夜】南東の風、薄曇りから次第に雲が厚くなり、夜半すぎに小雨降り出す。

【明日】東のち北寄りの風、曇り時々雨。

【海上】今夜、多少波のち波やや高くなる。明日、波やや高く、一時シケ模様となることがある。

【気温】▽25日＝最低氷点下1・2度（平年2・3度）最高13・8度（同11・5度）▽26日＝最低3・0度（同2・5度）最高19・7度（同11・7度）

（異常乾燥注意報継続中）

あすの暦

3月28日（火）

旧暦	2月20日	
六曜	先	負
日出	5・29	
日入	17・54	
月出	21・44	
月入	7・39	
満潮	5・38	18・46
干潮	12・13	

故父鈴木寛の葬儀に際しましてはご多忙中のところ遠路わざわざご会葬下されご丁重な香料を賜りご芳情誠にありがとうございました
さっそくお伺いしてお礼を申し上げるのが本意ですが略儀ながら紙上でおれを申し上げます
昭和五十三年三月二十六日
いわき市平字旧城跡四
喪主　鈴木政康
親類代表　鈴木泰次
友人代表　田子作良

母市川まさは三月二十六日午前六時八十二歳の天寿を全うし急逝いたしました　ここに生前のご厚誼を深謝し謹んでお知らせ申し上げます
追って葬儀は三月二十八日午後二時自宅を出棺いたします
昭和五十三年三月二十七日
いわき市内郷綴町榎下六三
喪主　市川文雄
外親類一同
市川歯科医院

J O K O ・ I E T T E R
カークーラーのガス交換開始!!
※平SSのみ　1台4,000円
徳用洗剤大特販!!
5キログラム　980円
※店頭渡し現金価格
●平SS　鹿島街道常交バス平(営)向かい側（白石マーク）
●小名浜SS　常交バス小名浜(営)下（エッソマーク）
●石油製品●LPガス●住宅設備機器
常交通商株式会社
いわき市明治団地2の8 ☎22－4500
しあわせひろげる常交グループ

夢をつたえる
おいしいかげ橋!!
ブランデーが香る
スウィートな味
シェリブラン
松月堂
本店　いわき市平銀座　☎（23）1551

備えあれば憂いなし
先日震度4の地震があって肝を冷やしましたが最近北海道東北方面に地震が頻発しています　災害に備えて非常食糧を用意しておきましょう　缶詰類は缶切りがなくても開けられるものの方が便利です
国分　カンパンの缶詰　一缶　二〇〇円
日冷　五目ごはん缶詰　〃　二四〇円
〃　とりめし缶詰　〃　二四〇円
さかいストアー
平・1　電㉓3336～7

気品あるスタイルと確かな感触
高級輸入紳士靴
OPELIKA
ブラウン¥23,000
靴のオジマ
小名浜名店街1F　TEL54-6903

タカオはコーヒーが自慢です
タカオ
平駅前不二屋ビル電23－7727

越
フジコシ
炊き込みご飯の水かげんは
米を炊く一時間以上前に洗って水をきる　この洗い米の一～二割増しの水で炊くこと　この水加減は米に味つけする醤油や酒などの調味料と中に混ぜ入れる具に関係なく加える分量　具は貝類　肉野菜は原則として生から炊くこと　アクの強い野菜は下ゆでしてから
とり肉（100g）98円前後
しいたけ（100g）168円前後
（平店本館二階売り場）

読者の声

きょうのことば

希望は　人を成功に導く信仰である
希望がなければ何事も成就するものではない
（ヘレン・ケラー）

〝加害者が被害者〟となる交通事故

平　佐藤　嘉一

交通事故ほどみじめなものはない。加害者も被害者も双方が、いつの場合でも〝被害〟を被るからだ。物損だけの事故なら、保険金だけで解決のメドがつくが、人的事故が伴うと、入院費や休業による保障、慰謝料など、賠償要素が重なり合うので、双方の誠意とかなか解決できない。

近ごろ〝加害者が被害者〟になったという話を、よく耳にする。一例を挙げると、次のようなものだ。通勤時にAがBに交差点待ちの際追突した。当然Aが加害者である。AとBが話し合った結果、Aが全責任をとって修理費用を全額持つことでOK。Bが行きつけの板金塗装店で修理をすませてチョン、と柏子木が鳴るハズだったのが、こじれた。

追突の際、体に異常が全くないといっていたBが医者に行き、ムチ打ち症で一カ月の治療を要するという診断書が出た、というのだ。一緒に病院に行って確認すればよかった、と悔やんでも後の祭り。その後はケガを盾にして、治療費は当然のこと、休業中の補償、通院時の車代、慰謝料と、人を介しての矢の催促、●の診断書が二カ月にも延び、まだ解決のメドさえついていないという。

小さな事故でも、警察署に通報し、保険会社の社員を呼んで現場の情勢確認、そのうえで病院で診断、車の修理も立ち会いで、納得のうえ実施するという、順序を踏めば、このようなすっきりしない事態が生じなかったかも知れない、とAは述懐している。朝の忙しい出勤時、違反切符も運転免許停止ギリギリという悪条件で、双方の話し合いで解決しようと考えたのが、こじらせた原因になったとも言っているが、内密処理も、相手の出方一つで、笑顔がエンマ顔になるわけだ。

〝加害者が被害者〟にならないよう、事故発生時には、慎重な態度で対応しなければならないことを教えた事故例である。このような話を聞くたびに、運転者同士が相手の立場になって、わが身がいつ逆の立場になるかを考え、良識ある態度で問題解決を図ることが、運転者のマナーであり、事故悲劇を最小限度にとどめることになる。被害者の過大被害評価は、一般的な傾向にあるとしても、事実上大きな被害を受けて、泣いている人が、同一視されないためにも、厳に慎まなくてはなるまい。

（会社員・48歳）

読者の声欄投稿規定▽住所・氏名・年齢・職業明記（匿名希望の場合も）▽字数六百字以内▽原稿は返しません

いわき学園で窯出し

◇―早くも2号窯に予約注文―◇

クヌギ山から　木炭一級品が10俵

〝学園炭〟誕生―いわき市常磐下船尾町東作地内の精薄者通所授産施設「いわき学園」（江尻八朗園長、五十人）でこのほど、先月末に火入れをした炭焼き窯から〝第1号炭〟が生産された。

時代の〝逆行〟を思わせるこの炭づくり、同市内郷に住む篤志家から、「シイタケのほだ木用に」とクヌギ山が寄付されたのをキッカケに、同学園職員が使い道を検討した結果、窯を造っての木炭生産となったもの。新年早々から、同市平下高久にある老人ホーム「徳風園」（国井国男園長）に入所している「大竹式製炭」の名人、蛭田喜八郎翁（六二）の協力を得て、同学園北側の小高い山のすそ野に約三十㌶、ヨコ一・五㍍、地上タテ約三㍍、地下約七十㌶のアーチ型窯を完成させた。

今回できた1号炭は、一俵十五㌔入りの俵にして十俵分。窯の容量の約三分の一。この道五十年の蛭田翁も「一級品だ」とほめたほどの出来栄え。すでに二度目の火入れも行っており、近日中には事実上の〝製品〟が生産される予定となっている。

同学園では現在、紙業・化学・農芸・電工の四授産事業を実施しているが、良質なものだと一俵二千円程度で市販される木炭だけに、この炭づくりを授産事業に加えようと意欲的。職員が蛭田翁の生産工程を一つひとつ写真で記録、これを園生に教える考え。今回できた1号炭は、生産に協力した人達に配ったほか、市内の業者にも出来栄えを見てもらい、販路拡張に役立てる。さらに、近く出来る2号炭は、早くも一窯分（三十俵）の予約が舞い込んでおり、「スタート早々縁起がいい」と職員らを喜ばせている。

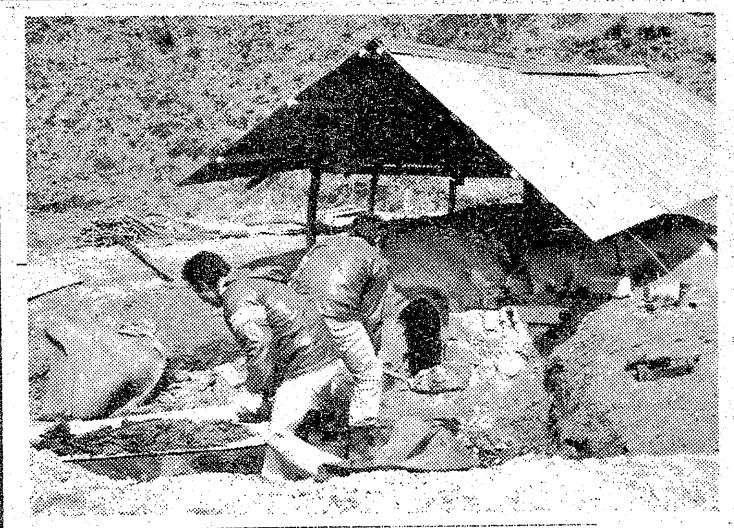

【心もはずむ〝学園炭〟の窯出し作業】

吹奏楽部創立10年の感慨込め

湯本高現役OB合同演奏会

湯本高校吹奏楽部創立十周年記念演奏会がこのほど、平市民会館大ホールに満員の聴衆を集めて開かれた。

発足当時、楽器らしい楽器もなく、初めてコンクールに出場した時は部員それぞれが自分の出身中学の楽器を借りて本番へ臨んだという同部だが、この十年の間には全日本吹奏楽コンクール県大会Aクラスで金賞を獲得するまでに成長した。

今回の催しは昨年十一月ごろから「十周年の記念行事を」と話が持ち上がり、生徒が中心となって企画、運営が進められたもので、OB、現役が合同で、一月ごろから毎日約二時間、練習を行ってきた。

この日は約六十人（OB、現役半々）が参加、モーツァルト「ピアノ協奏曲第20番」、チャイコフスキー「スラブ行進曲」などのクラシックから、「ダイアナ」「エーゲ海の真珠」「明日に架ける橋」などの出来栄えを見てもらい、販路拡張に役立てる。さらに、近く出来る2号炭は、早くも一窯分（三十俵）の予約が舞い込んでおり、「スタート早々縁起がいい」と職員らを喜ばせている。

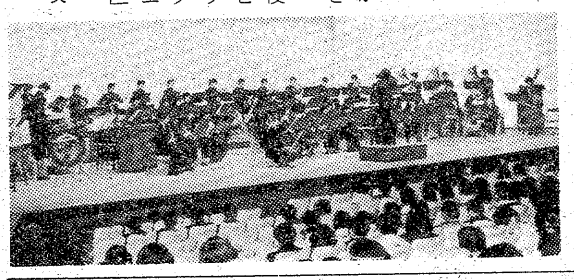

【満員の聴衆を集めて開かれた吹奏楽部創立十周年記念演奏会】

子牛セリ市

注目の値動き

いわき畜産農協の肉用牛子牛セリ市は四月三日午前九時から、いわき家畜市場で開かれる。

出品頭数は平月並の百三十頭が見込まれているものの、セリ値は輸入牛肉のワク拡大などを背景に、低迷状態が続いており、このため飼育農家では「これ以上安値で経過するようだったら、飼育を見合わせるしかない」とセリの値動きに関心を寄せているだけに、当日が注目される。

なお、セリに先がけ、優良子牛を選ぶ品評会が行われ、入賞牛のポップスまで全十六曲を披露したが、会場を埋めつくした聴衆からはその素晴らしい演奏に大きな拍手が送られていた。

飼育者には同農協組合長賞が贈られる。

商店街

カマタ美容院仮営業所＝平字五色町のカマタ美容院は、28日から五色町65（旧店舗近く）の仮営業所で営業を始めた。電㉔二〇四五・㉔二〇四八。

一二三屋でセール＝平字三倉のスーパー一二三屋では、30日まで月末セール。

大黒屋でバーゲン＝大黒屋では、4月2日まで全国縦断大バーゲン。

武田陶器店で大処分＝武田陶器店では、4月3日まで全商品2割引の決算大処分。

HISCOでセール＝平中神谷、6号国道沿いのホンダインターナショナルセールスでは、4月9日までご就職おめでとうセール。

カタクラで御礼セール＝平字三倉のニューライフカタクラでは、28日までオープン2周年盛況御礼セール。

シーサイド・マリーナ開店＝小名浜下神白字綱取にシーサイド・マリーナが24日新装開店。

感謝大奉仕＝小名浜ショッピングセンター富岡商会は24日から感謝大奉仕中。

コーヒーショップいわきでコーヒー祭り＝平字堂根町四、コーヒーショップ〝いわき〟では、27日から31日までコーヒー祭り半額サービス。

ヤマダ入学セール＝小名浜ショッピングセンターのヤマダは入学セール。

マルミヤで婚礼家具の予約会＝内郷綴町、家具のマルミヤでは、78年新作婚礼家具の予約会開催中。

モリでセール＝平字新川町の高級ドレイクリーニングのクリーンアップ『モリ』では、4月1日まで春のクリーンセール。

三信でバーゲン＝平並木通りのアメリカ衣料『三信』平店では、4月9日まで平店オープン一周年記念大バーゲン。

サイトーモケイ新装開店＝小名浜ショッピングセンターのサイトーモケイが新装開店。

100貨店

昔ある国に大変情け深い王様がいた。ある日、御殿の庭を歩いていると、一羽のハトがあわただしく飛んできた。「王様お助け下さい。タカに追いかけられています」「王様はよしよし心配するな」と抱き上げた。その時タカが勢いこんで飛んできた。◆「王様、これはわたしのハトです。返して下さい」「いや返す事はできない。助けを求めてきたものを見殺しにすることはできないからな」「しかし、それは私の食物です。それを食べなければ私は生きられないのです」「ではなにかかわりにやろう」「私は今すぐそのハトが食べたいのです。どうぞじゃまをしないで下さい」◆王様はしっかりハトを抱いたまま、悲しげにタカを見つめながらいった。「だって、こんなかわいいものをむざむざと食ってしまうのはかわいそうではないか」すると、タカもすかさずいった。「それなら私が大事な食物を奪われて、飢えようとしているのは、かわいそうだとはお思いにならないのでしょうか」「うむ…だが私はこれが飛び込んできたとき助けるといったのだ。それを今さら渡すわけにはいかない」◆「もし王様がそれほどまでにハトをかわいそうだとお思いになるなら、この私をかわいそうだと思って、王様の体の肉を下さい」王様はタカのいうこともっともだと思った。そこで自分のもの肉をハトと同じだけ切り取って、それをタカに与えた。そしてハトを放してやった。――これはジャータカ物語にある仏の心を説いたものである。◆慈悲深い王様のフトコロに逃げたからよかったが、そうでなければ、タカに食われてしまったわけ。凡人には真似のできない業である。仏心というものだが、広い世の中には、仏心をもったひとがいるものである。弱肉強食は動物の世界だけである。

（龍人）

天保恵の花

（67）

南原幹雄　作
石井三春　画

闇討ち（七）

『おのれっ！』

市之丞は怒号をあげ、あやういところで丑松の七首をかわしたが、すぐには腰の刀に手をかけるいとまがなかった。

『人ちがいするな！おれは金子市之丞だ』

言いながら後ずさりをつづけて、直次郎の二の太刀をよけた。

うすい月の光が、地上の二人対一人のたたかいをてらしだした。三八はどこをどうのがれたか、一目散にあともみずに逃げだしていた。

『その市之丞の命をもらいてえのだ』

おめきながら直次郎は斬りこんだ。初太刀で市之丞の衣類を切りさいていたが、手傷まで負わせなかったのが誤算だった。

丑松も七首をかまえて、じりじりと詰めたが、相手のかまえにはつきくずす隙がなかった。

市之丞は、後ずさりしながらようやく刀をぬいた。

『さあこい、どこからでもかかってこい。闇うちとは卑怯なやつらだ』

刀をぬかれて、身がまえられては、二人に一人でもぶのわるい勝負だった。それでも直次郎は、二度、三度と斬りこんだ。

『ほざきやがれ、ぶちころしてやる』

『あっ』

さがった拍子に、道のくぼみに足をとられて、おもわずよろよろっと体がくずれた。

『兄貴っ』

腰をおとして地に片手をついてしまった直次郎に丑松がかけよった。

直次郎をかばって身がまえる丑松の顔を月の光が正面から照らしだした。

市之丞はすかし見るように丑松の面に眸をすえた。

『ややっ、おまえは……』

市之丞の口からそのとき意外な言葉がもれた。

『暗闇の丑松っ、丑じゃあないか』

声をかけられて、丑松はたちすくんだ。

『丑松にまちがいねえ。おれだよ。下総・流山の……』

言いかけて、市之丞はそのあとをにごした。

『丑松、にげろっ』

直次郎は、手をついたあたりの砂利をすくい、市之丞の顔をめがけて投げつけた。

『あっ』

顔をおおって市之丞がひるむすきに、直次郎は抜き身をさげたまま、日本堤をまっしぐらにはしった。数歩おくれて、丑松もにげた。

入・進学のお祝いに
歓送迎会に
ご利用下さい
パブレストラン　ローレル
平・田町　木村ビル1F　☎21―3567

すぐれたカッティング　Pierre Cardin
繊維の中の宝石　西印度海島綿
フランス生れ両面パイル　SODES
当店だけの高級紳士肌着グループ
洋品の　ナーカノ
平字二町目　TEL 74―2053

▶寿し、麺類、丼ぶりもの……　【出前迅速!!】
安美寿し
＊米店ならではの……一味違います！
小島町1丁目　☎27―1527
猪狩米店　☎26―1263

①
建築資材販売
■ヒューム管　U字溝　土管類
■プラスター　せんい壁各種
■小野田セメント　白色セメント
■アスファルト　フェルト　ルーフィング類
■衛生陶器・付属金具
その他建材のご用命は
OSK　思川産業株式会社
いわき市平塩字塩向10　電㉞4117代

活魚料理
すなっく酒場
うさみ
平・紅小路
☎74―6076

☆…刑事コロンボ傑作選…☆

死者の身代金

NHK・夜10・15

春期特集の一環として、すでに一度放送された作品の中から、特に評判のよかった傑作四本を選び、四夜連続で放送する。

きょうは「死者の身代金」。

架空の誘かい殺人事件を仕組み、夫殺しと遺産横領をはたそうとする美しい女弁護士と、刑事コロンボの虚々実々のかけひきを描く。

一九七〇年ユニバーサル・テレビ制作。脚本・ディーン・ハーグローブ、監督・リチャード・アーピング。

☆…新・座頭市…☆

雨あがり

～福島・夜9・00～

座頭市（勝新太郎）は、ケチなヒモの今助次に痛めつけられている宿場女郎・おときを（いしだあゆみ）を見るに見かね、足抜けさせてやった。もの心のついた少女のころから、人の情けを知らずに生きてきたおときには、市が神様のように思え、それから五年の歳月が流れた。上州・玉名宿を通りかかった市は、おときが宿場の料理屋「川菜屋」のおかみにおさまっていることを思い出した。いつか旅先でもらった手紙にそう書いてあったのである。だが、おときはせっかく尋ねてきた市になぜかよそよそしかった。別に恩に着せるわけでもないが、それが昔の恩人に対する態度かと、市は内心業腹だった。

市は宿場にみなぎる尋常ならざる空気を、敏感に感じ取った。おときが原因だ。

夏八木勲　いしだあゆみ

☆…名作劇場…☆

雨のしのび逢い

福島中央・夜10・00

「歩道橋のそばに二百万円持参しなければ、警察と義行（川崎敬三）にバラす」と直子（香山美子）と四郎（中尾久之）を脅迫してきた寺田運転手（河原崎長一郎）が、その場で心臓発作をおこし、急死した。かかわりあいなるのを恐れた四郎は、直子を促し逃げ出した。ふたりは正直言ってホッとした。そのため、直子は持参した五十万円を持ち帰った。

だが、そんなふたりを、直子の義理の娘・モモコ（中村直子）がじっと目撃していた。その夜、台所にいる直子にモモコは「歩道橋のそばで一しょにいた男の人はだれ？」と言った。直子は激しい衝撃を受け、モモコに気取られまいと必死だった。モモコは意地悪く、義行の前でも、その話をちらつかせた。直子は血が凍る思いだった。その上、テレビニュースで寺田の死が報じられ、現場から立ち去った男女を重要参考人として捜査中と聞くと、思わず持っていたナベを取り落としてしまった。

翌朝、早く起きた直子は、朝刊を家人の目にふれぬようそっと捨てた。

【妹・康子㊐の喜びの日は姉・直子は悲しみの日でもあった】

NHKテレビ
☆印は白黒

6・00 春休みマンガ劇場「あれはだれ？」語り手・岸田今日子「おませなマハルダ」（声）松島トモ子ほか▽世界の犬「アフガン・ハウンドとバゼンジー」話・小鳩くるみ
40 きょうの福島
7・00 N◇27NHKガイド
30 お国自慢にしひがし＜終＞「島根県・大田」森昌子　細川たかし　由紀さおり
8・00 新日本紀行「夫婦船の海」～千葉県銚子～
9・00 N・C9
40☆キートン小劇場「かかし」
10・00 N解説
15 刑事コロンボ「死者の身代金」ピーター・フォーク　リー・グラレト　パトリシア・マティック（声）小池朝雄　山東昭子ほか
11・45 N◇55ローカルN天

NHK教育
☆印は白黒

6・00 技能講座　オーディオ入門「オーディオと音楽」
30 ピアノのおけいこ
7・00 スペイン語講座「一緒に行かない？」
30 NHK文化シリーズ　歴史と文明「海峡の叙事詩」～ドーバー～
8・15 あすへの記録「野猿公園からの報告」語り手・青木淳アナ
45 自然のアルバム「雪どけの頃」～石狩平野～
9・00 きょうの料理　台所入門「鉄板・鉄なべを使う時に」
25 名曲アルバム
30 通信高校講座　地学Ⅰ「太陽系の構造」
10・00 通信高校講座　英語A「森林警備隊員」
30 通信高校講座　日本史「開国」
11・00 ロシア語講座「発音シリーズ」無声化
30 大学講座　法学＜終＞「国民の権利と法」

福島テレビ
☆印は白黒

6・00 FTVテレポート
30 JNNNコープ
55 あしたのあなた
7・00 キックボクシング「千葉昌要×藤本大悟」
30 刑事犬カール「ワンワン大捜査線」木之内みどり　加納竜　神山繁
8・00 大岡越前「手鎖り御用旅」加藤剛　竹脇無我　上村香子　和田浩治　工藤堅太郎　松山省二　大坂志郎　高橋元太郎　榊千代恵　藤間文彦ほか
9・00 新・座頭市「雨あがり」勝新太郎　いしだあゆみ　夏八木勲　渡辺みえ　三上真一郎　花沢徳衛　中井啓輔　高品格　山本一郎ほか
10・00 夜のヒットスタジオ　石原裕次郎　野口五郎　五木ひろし　研ナオコ　小柳ルミ子　岩崎宏美　チェリッシュほか
11・00 FTVN
15 プロ野球N
50 新・木枯し紋次郎

福島中央テレビ
☆印は白黒

6・00 新・巨人の星「恐怖の殺人盗塁」
30 ジャストN
50 FCTN
7・00 ワールドプロレスリング「藤波辰巳、山本小鉄組×エル・カネック、マスクド・カナディアン組」（ゲスト）内藤国雄
8・00 紅白歌のベストテン「百恵のサムライ／対秀樹の6周年特集!!」山口百恵　西城秀樹　チャー　石川さゆりほか
9・00 「ひまわりの家」池内淳子　勝野洋　杉村春子　鈴鹿景子　園佳也子　竜雷太　井川比佐志　井上純一ほか
10・00 「雨のしのび逢い」香山美子　中島久之　川崎敬三　北林谷栄　山口仁奈子　河原崎長一郎　佐野守　高瀬春奈
11・00 きょうの出来事
15 11PM
12・25 スミスファミリー

今夜の番組

Coffee & Pub 北欧館　平・田町 大貞ビル

NHK第1 1340KC

6・05 N解説
15 午後のロータリー　リクエストコーナー
40 じょうずな話し方「ことばと人間関係」
7・15 Nリポート
57 NHKガイド
8・05 お好み邦楽選一花吹雪一箏曲「熊野」長唄・清元掛合「喜撰」
9・05 文化講演会「幕末に生きる」作家・綱淵謙錠
10・20 連続ドラマ小説「噫無情」篠田三郎　ちあきなおみ　郡司良　草野大悟ほか語り手・小沢昭一
35 若いこだま「タモリとピン子の男と女に関する12章」DJ・泉ピン子
11・05 夢のハーモニー「ブーリング」「風のささやき」「青春の光と影」「恋はフェニックス」「トップ・オブ・ザ・ワールド」ほか
55 N◇58ローカルN天

NHK第2 1540KC

6・00 そろばん教室「3級の標準テスト」谷幸夫
20 基礎英語　小島義郎
40 続基礎英語　安田一郎
7・00 カレントトピックスN　渡辺薫
15 英語会話　東後勝明
30 中学生の勉強室「英語」永尾光史
8・00 通信高校講座　現国　大河原忠蔵
20 通信高校講座　現国　田近洵一
40 通信高校講座　現国　中井春男
9・00 通信高校講座　古典Ⅰ乙（古文）杉山英昭
20 通信高校講座　古典Ⅰ乙（漢文）石川忠久
40 通信高校講座　世界史　大江一道
10・20 通信高校講座　英語A　松居司
40 通信高校講座　英語A　松居司
11・00 スペイン語講座
20 中国語講座
40 フランス語講座

ラジオ福島 1060KC

6・00 Nハイライト
15 Nデスクから
20 お帰りなさいあなた
25 おばあさんの知恵袋
30 ふるさと人間ばなし
40 長島茂雄のガッツ対談
50 入・進学・就職おめでとう総額百万円プレゼント
7・00 RFCファミリースタジオ＜出前電話リクエスト＞受付電話（0245）35－2151
9・20 新教研テスト中学生学習教室
45 商工業者の皆さんへ
10・00 ポップスNO・1　DJ・土居まさる
30 MU・ハイフォニック～東西キーボードの対決　デイブ・グルーシンVSポブ・ジェイムス～
11・00 たむたむたいむ
10 イレブンフォーユー
15 おしゃべりタウン
25 イングリッシュ・フォー・ヤング

FM放送
印はステレオ

6・00☆夕べの広場＜ディスクジョッキー＞
7・15☆サウンド・オブ・ポップス　デイライト・ケティ　スウィート・グナヴィア　場末のホテル・ルーム　恋の言い訳　終わりなき旅路
8・05☆FMコンサート＜クラシック＞～ロアイアン国際現代音楽祭から～イティニレール合奏団演奏会　リュイサンス　平義久・作曲　断片　マークランド作曲ほか
10・20☆夜のプロムナード～第1夜～恋するデビー　星座のふたり　ラブ　イエスタデイ・ワンス・モア　愛の朝ほか
11・05☆クロスオーバー・イレブン　ウォーキング・マン　スウィート・エクソシスト　ダディーズ・ベイビー　サファー　マイグレイション　飛翔　野性　楽園　旅立ちほか

東京12チャンネル

6・00 おはなしたまてばこ
15 とうきょう手帳
20 まんがスパシキ－
26 キッド・ボックス
41 セレクトコーナー
45 マンガのくに
7・15 バーバ・パパ
23 早射ちマック
30 スーパーカークイズ
8・00 プロレスリング「木村×ブルックス」
9・00 「おにいちゃんはいちばんぼし」＜最終回＞
54 すばらしい味の世界
10・00 レオナルド・ダ・ビンチ科学博物館
11・00 夜のチャーム・ポーズ
05 日立サウンドブレイク

フジテレビ

6・00 あしたのジョー
30 FNNN
7・00 おれは鉄兵＜終＞
30 クイズ・グランプリ
45 スター千一夜
8・00 兄弟刑事「母子草」篠田三郎　岡本富士太　黒沢年男　奈良岡朋子　藤岡琢也　夏八木勲ほか
9・00 新・座頭市「雨あがり」勝新太郎　いしだあゆみ　夏八木勲ほか
10・00 夜のヒットスタジオ
11・00 FNNNレポート
05 プロ野球N
50 今日の視点
55 スパイ大作戦

TBSテレビ

6・00 テレポートTBS
30 N天
7・00 キックボクシング「千葉昌要×藤本大悟」
30 刑事犬カール「ワンワン大捜査線」木之内みどり　加納竜ほか
8・00 大岡越前「手鎖り御用旅」加藤剛　竹脇無我
9・00 N◇02映「アラモ」＜後編＞ジョン・ウェイン　リチャード・ウィドマーク　ローレンス・ハーベー　リチャード・ブーンほか
11・00 N◇25スポーツN
30 ペイトンプレイス
12・00 映「アパッチ」

テレビ朝日

6・00 超電磁ロボ・コンバトラーV
30 Nレーダー
7・00 魔女っ子チックル
30 一休さん「とんち将軍と南蛮時計」
8・00 みごろ／たべごろ／笑いごろ!!　加山雄三　キャンディーズ　長内美那子　西田敏行ほか
9・00 花のスタジオセブン「最終回／ものまね決定版～挑戦／体力限界歓合戦」和田アキ子　八代亜紀　殿キンほか
10・00 「雨のしのび逢い」香山美子　川崎敬三ほか
11・10 23時ショー

日本テレビ

6・00 元祖天才バカボン
30 ジャストN
7・00 ルパン三世
30 ほんものは誰だ／▽世界唯一／子供用スーパーカー▽青い眼の神主
8・00 紅白歌のベストテン「百恵のサムライ／対秀樹の6周年特集!!」山口百恵　西城秀樹　チャー　石川さゆり
9・00 「ひまわりの家」池内淳子　勝野洋　鈴鹿景子　杉村春子ほか
10・00 花ぼうろ「消えた巨星」三林京子　松村達雄　朝丘雪路　吉沢京子
11・00 きょうの出来事
15 11PM

ご会合、ご宴会、ご家族連れに…
お座敷をご利用下さい
香港仕込みの本格的な味!!
中国料理 鳳翔（ほうしょう）
平駅前（白銀町・高橋ビル）TEL・23－0251

●贈答用●婚礼用●霊前用
花は
☎21－1187（いいはな）へ
●生花教室＝池坊／小原流／草月流／古流
いつでも入会できます
花を全国どこへでもお届けいたします
日本生花商通信配達協会加盟店
菅井生花店
いわき市平字白銀町29　☎21－1187・74－2581

引下げました。利息日歩20銭!!
お利息をいままでの30%ダウン。
プロミスの願いがやっと実現したのです。
もちろん、まだまだ努力を惜みません。
より便利に、安心してくらしにお役立てください。
ご融資条件
●資格＝お勤めの方で健康保険証ご持参の方、男女問いません。
●ご融資額＝1万円から30万円まで。
●お利息＝10,000円で1日20円、1ケ月（30日）で600円、但し日数計算の後払い
●ご返済方法＝ご融資の日から2年以内に一括返済又は分割返済の自由選択
●奥様ローン＝ご主人の健康保険証をご持参下さい15万円までご融資します。
●営業AM9:30～PM6:00（土・日祝休）

愛川欽也

■全国65支店ネット　■JCFA会員
いいローンを創ります LOANS プロミス
いわき支店☎21-2311
平大通りネモト3・SUNビル2F

あなたの職場のユニホーム
会社・病院・商店・学校
諸官公署・事業所
作業服・事務服・白衣
いわき市平字大町1
☎(74)3788・8056
鈴屋
直属工場・有限会社いわき縫製・内郷高坂町 電(26)2510

《新シリーズ》

キートン小劇場

～NHK・夜9・40～

バスター・キートン

「チャップリン小劇場」、「ロイド小劇場」につづく喜劇王シリーズ第三弾として「キートン小劇場」を、五日間にわたって放送する。

バスター・キートンは、その絶対に笑わないとぼけた表情と、まのぬけたぶっきらぼうな動作が人気を呼んでいる。

今回放送するのは、彼が、まだ二十代だった一九二〇年代に制作したサイレント時代の作品五本。いわば、アメリカ映画の原点となった作品だけに、今回の放送は、ファンにとっては見逃すことのできない作品である。

第一回は「かかし」（一九二〇年制作）。

キートンは、友人と二人で一部屋しかない家に住んでいる。二人は、隣に住む娘に心をひかれるが、彼女にはやかましい父親がついている。娘をめぐってキートンは友人と張りあい、娘の父親に追っかけられて、かかしに化けたりの大騒ぎ。　がつ

☆…刑事犬カール…☆

福島・夜7・30

ワンワン大捜査線

カールと洋子（木之内みどり）は金庫破りの犯人を追っていたが、不意をつかれ洋子が、廃工場にひそんでいた犯人につかまり、人質にされてしまったので、カールも動きを封じられてしまった。

犯人は杉山（矢野間啓二）といった。釣り船で和田（真謙二）と名乗った男に誘われ、金庫破りを手伝ったが、金を手にしたところでなぐられ、意識を失ったという。

それがほんとうの話なら、指名手配の出る夕方五時前に自首すれば、罪はずっと軽くなる。洋子はそれをすすめた。だが杉山は、信じるものがいないし、証明もできない、ということで、あくまで洋子を人質にしての逃亡を考えていた。

ひまわりの家

福島中央・夜9・00

園　佳也子　　池内　淳子

病院のベッドで意識をとり戻した一郎（井上純一）は、看病する真紀（池内淳子）を見て、なんとか真紀を遠ざけようとした。一郎は、真紀が本当の母親だと知っても、自分を産んですぐに手放した真紀をどうしても許せない。

一郎は真紀に対して、自分をここまで育ててくれた民子（園佳也子）を、本当の母親として死ぬまでめんどうを見るので、真紀とはもう会いたくないとはっきり言う。

真紀は、一郎にそっぽを向かれて寂しかったが、本当の親子は黙っていても、心が通じるはずだと甘えていた気持ちがはずかしくなった。

一方、直子（鈴鹿景子）は北島（井川比佐志）と結婚したい気持ちを圭一（勝野洋）にうち明けるが、北島は直子の気持ちを受け入れようとはしない。

☆…大岡越前…☆

福島・夜8・00

手鎖り御用旅

指名手配中の強盗傷害犯人文吉（工藤堅太郎）が、甲州石和でつかまったという連絡が入った。

大岡越前（加藤剛）は、その身柄を引き取りの任務を、風間駿介和田浩治）に命じた。

つまらない仕事で手間ばかりくうと、ブツクサいいながら駿介は甲州へ出張した。

手ぐさり（今日流にいえば手錠）で手と手を結び、二人は江戸への道中をつづけた。

途中、文吉が逃走をはかったり、池に落ちた女の子をつながったまま飛びこんで救ったりしながらの珍道中。駿介は次第にこの犯人が好きになった。なぜ文吉は、金貸しを襲って十両という金を奪うという大罪を犯したのか？　文吉はその件については口を閉ざして語らない。

【くさりでつながったまま　旅を続ける文吉㊧と駿介】

☆…新・木枯し紋次郎…☆

福島・夜11・50

命は一度捨てるもの

尾州・奈良井宿に着いた紋次郎（中村敦夫）は、土地の実力者・大徳屋佐之助（原聖四郎）に出迎えられる。大徳屋の女房・お鶴（新谷のり子）は、紋次郎とは幼なじみであった。大徳屋は、紋次郎にお鶴の懐妊を打ちあけた。お腹の中の子どもは、大徳屋が頼んで、ある男に生ませた子どもだと言う。年を取り過ぎている大徳屋だが、是非とも後継ぎが欲しかった。だが、その男は、口止め料として五百両よこせと脅しをかけた。目当ては大徳屋の身代をそっくりいただくことになる。

そんな事情を説明し、大徳屋はその相手の男を始末してくれと頼むが、紋次郎は承知するはずもない。

大徳屋を去った紋次郎は、高砂屋の番頭をしている幼なじみの長兵衛（竜崎勝）に後をつけられ、強引に高砂屋につれていかれる。

【右から中村敦夫　竜崎勝　新谷のり子】

ききもの

○…FMコンサート…○

NHK・夜8・05

ロアイアン国際現代音楽祭から

ドナウエッシンゲン、ダルンシュタット、ワルシャワ、ザグレブなど歴史あるフェスティバルの中にあって、ロアイアンの現代音楽祭は、かなりおくれてスタートした。それだけに、先輩格の現代音楽祭が、いささかマンネリに陥りかけたころ、新鮮な印象を与えたものだった。そのロアイアンも、すでに数年前から存続の危機がささやかれる中でもち直しつつ、昨年、十四回目を迎えた。

前半は、イティニレール合奏団の主演で、この音楽祭の常連、平義久の「リュイサンス」ほか。

後半は、ベルン四重奏団の演奏で、弦楽四重奏という昔ながらの編成のために書かれた曲を三つ。ここ二、三年、注目を浴びているドイツの若手リームの作品など。

◆注　番組が変更になる場合があります。

"木曜座"の第1弾に

華やかな孤独

3人娘が競演

福島テレビ　4月6日から

TBSでは木曜日夜十時のドラマわくを"木曜座"と名づけ、その第一作に四月六日から「華やかな孤独」を放送する。

これは、映画「泣いてたまるか」「友情」などの監督を手がけた宮崎晃が書きおろすオフィスロマン。

出演者は、ファッションメーカーの宣伝プロデューサーに竹脇無我、その妻で二年前に自殺したデザイナーに山本陽子、その妹に中田喜子、山本の後輩の新進デザイナーに萩尾みどり、新鋭カメラマンに田中健、その恋人でファッションメーカーの宣伝部のOLに岡まゆみという顔ぶれ。

脚本を手がける宮崎晃氏は「最近のドラマは、男と女が仕事をそっちのけで恋にばかり明け暮れてる感が強いでしょ。そういったイメージを打破するドラマにしたい」というのが、今回の脚本執筆の意図。

（FTV提供）

みもの

五月から

出演する坂下裕子

欽ちゃんとともに…

気まじめさ受ける

オールスター家族対抗歌合戦

三代目アシスタントに

三代目アシスタントに選ばれた。五月からの出番を前に緊張するのは当たり前だが、年相応のあどけなさに同居する、この気まじめさが幸運の星をつかんだ。

「歌合戦」はスター家族のアットホームなふん囲気がポイントだが、その点、この気まじめさと「また〝家庭離れ〟していない幼さが、この番組のイメージにピッタリ」

のっけにあなたのセールス・ポイントは、と水を向けたら「そう、何をするにも納得するまでトコトン。掃除にしても、一日かかっちゃうのヨ」。それまでの笑顔がふっと消えて、気まじめそうな十九歳の少女の表情が浮かぶ。

坂下裕子。毎土曜の人気番組「オールスター家族対抗歌合戦」のアシスタントに選ばれたいま、ふるさと名古屋の中心地。平凡な出生ながら育った環境が子供心に楽しい世界。というのも、おもちゃ製造が両親の商い。廊下をつたっていけば子供の夢を満たす器材がゴロゴロ。こんな打ってつけの幼児環境があるだろうか。「でもネ、工場は機械のごう音がひどく、町工場だから両親も忙しく、それほどの天国じゃなかったワ」

かえって遊ぶ道具としてより、がん具を作る父親の姿に幼いひとみが注がれる。新しがん具意匠の工夫、色塗りを父のかたわらにいて感中する少女は、長じて「職人芸」に尊敬を抱く。

産声をあげたのは尾張名古屋

「コツコツと仕事をやる人が好き。仕事熱心で、ちょっとワンマンで……欽ちゃん（萩本欽一）という人もきっとそういう人よネ」

職人の世界にあこがれた少女が選んだのがデザイナーへの道。地元名古屋の「愛知県立工業高校」のデザイン科に入学。校名通り学科に土木科、機械科など〝男くさい〟学校で、女生徒が全体の一割しかいない。そんな男性の圧倒的群れの中で、少女の可れんさを失わずにすんだのも、仕事に打ち込む父親の「職人芸」のお陰。

「父は自分で事業をやってきただけにとても責任感が強い。その分、家庭内では亭主関白だったけど。いろんな悩みを打ち明けたワ。でも、あのう、ひとつだけ、異性のことだけはゼッタイ話さなかった。だって恥ずかしいもん」

断絶という風潮は、この親子に関しては当てはまらないらしい。それでは坂下家というのはどんな家庭だろう。

「なんでも話せて、とても心を休められるところ。わたしのわがままもちゃんと聞いてくれる寛大な人の集まり」

こんな家庭だから家族全員「歌合戦」の大ファンで、よく見ていた。

「家族団らんで見られるし、みんなで笑えるのが最高。それにスターの家族っていうのが出るのが、スゴーク興味がある」

そのスターの中のスター、欽ちゃんと仕事が出きるというのだから、興奮しないほうがおかしい。

「とにかくスゴイと思います。欽ちゃんなんてナレナレしくは言えない感じ。でも萩本先生じゃイメージ合わないし……」

そんな彼女も、ちょっとした悩みがある。デザイナー志望から急転回、「歌合戦」のアシスタントに選ばれたいま、ふるさと名古屋を離れて東京での一人住まいとなる。三階建てマンションの二階一DK。たった一人の部屋に両親の声が電話でとぎれただけの毎日。でも寂しいなんていってられない。坂下裕子は、納得できるまでトコトンやる女の子。スタジオに集まるスターの家族のほほえましい交歓に自分も加わり、「家族のよさを改めて見つめてみたい」と語る。

※※※　※※※

（FTV提供）

ひふ病ならおまかせ下さい。

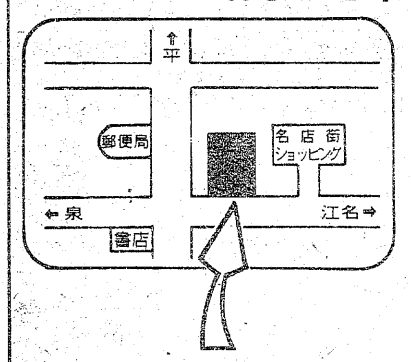

カユイひふ病
頑固なひふ病
子供のひふ病
顔面のひふ病
手足のひふ病
陰部のひふ病

いわき市小名浜字本町34
ダルマ薬局　☎92-2222　53-2561
車でおいでの方はお申し出下さい　無料駐車券進呈

＊温かいムードのあなたの談話室＊
スナックバー　フレール
営業時間PM5:30～11:00
平駅前（世界館ビル東隣）
☎74-4897

ニチモ杯争奪
JGPスピード競技会
日時　4月2日(日)　AM10時より
場所　店内特設コース
参加規定
参加車は1/24・1/28プラスチックモデルで7m平担直線コースでスピードを競います。モーター電池に制限はありません。
くわしくは店頭でおたずね下さい
申し込み用紙も用意してあります。

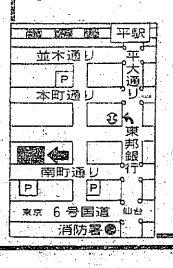

いいじまホビー
〈毎週火曜日定休〉　平・南町　☎74-6414

好間町49号線沿い
好間ショッピングセンター
プラザピクニック　☎36-5771代

どさん子ラーメンの本格派
味がちがいます　おみやげ餃子もどうぞ
どさん子大将南白土店　八ツ坂団地入口　☎21-4124
どさん子大将好間店　49号線沿い　☎36-2944

ドライバーのオアシス
昭和石油好間給油所　☎36-3853
日本石油三和給油所　☎(024609)38
おしゃれの店
たごしょう　☎(024609)15
田子商事株式会社　☎36-5771代

祝 郡山三菱自動車 いわき南営業所 新築落成

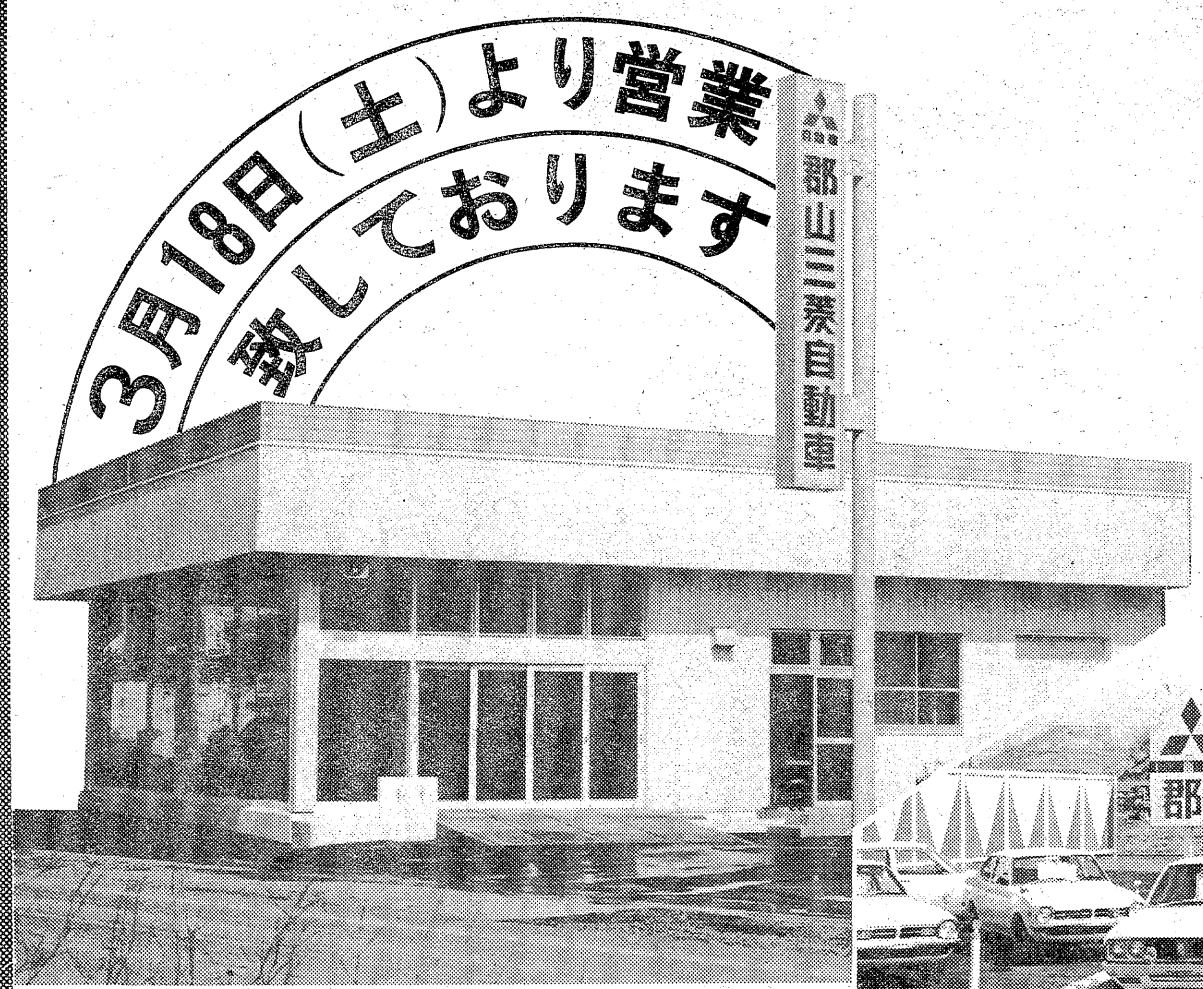

ごあいさつ

早春の候ますます御清栄のこととお慶び申し上げます　平素は格別のお引き立てにあずかり有り難く厚く御礼申し上げます

さて弊社儀いわき南地区の販売　サービスの拠点として　いわき南営業所を新築のところこの程竣工致し　左記のごとく3月18日(土)より営業を開始致しております

つきましては　これを機会に社員一同心を新たにし　皆様の御期待にお応えいたしたい所存でございますので　なにとぞ一層のご指導ご支援を賜りますようお願い申し上げます

郡山三菱自動車販売株式会社
取締役社長　野地　博

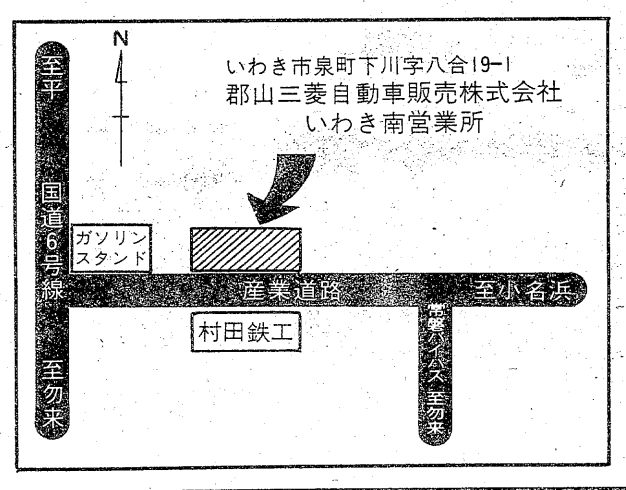

郡山三菱自動車販売株式会社 いわき南営業所

営業所長　千葉繁夫
（いわき支店長兼務）
営業所長代理　新妻三良
いわき市泉町下川字八合19－1　☎(0246)56－1212(代)

私たちが本工事に協力致しました

設計
永山建築設計事務所
いわき市平谷川瀬字明治町77　☎22－4755

施工
山登工業株式会社
いわき市平字下の町4－7　☎21－2531

■電気設備工事
三浦電気工事株式会社
いわき市平字新田前1－4
☎23－3555

■給排水衛生設備工事
有限会社伊藤設備工業所
いわき市平字下川原8－5
☎23－4404

■空調工事
北関東空調工業株式会社
いわき市平字柳町3－1
☎23－3471

■鉄骨工事
鈴木機械有限会社
いわき市平塩字出口76－1
☎23－3729

■鋼装建具工事
山登サッシ工業株式会社
いわき市平北白土字三倉45
☎22－3366

■屋根外壁工事
東線鋼建株式会社
いわき市小名浜島字高田町31－4
☎58－3181

■硝子工事
有限会社英ガラス商工
いわき市平字三町目12
☎74－2353

■内装工事
東線鋼建株式会社
いわき市小名浜島字高田町31－4
☎58－3181

■塗装工事
株式会社上村塗装店
いわき市常磐湯本町辰ノ口25
☎43－4442

■外構工事
佐藤建設株式会社
いわき市内郷小島町2丁目6－15
☎26－2771

■社員募集■
◉給与＝当社規定による
郡山三菱自動車販売株式会社
いわき支店
いわき市平字尼子町　☎22－3371

南画の世界⑥

▷―大平華泉作品集―◁

大平画伯の作品の中には、ふるさとの山河を扱ったものが多い。この絵は「勿来の関」を描いたもので、水墨画の妙味をよく生かした代表的なものの一つである。

〝心のふるさと〟を大事にしようと、少年時代よく遊んだ懐かしい思い出の地を絵に再現しようと試みているのかも知れない。「墨に五彩あり」、大平画伯の水墨の中にはそうした心遣いがにじみ出ている。

第18回日本南画院展第二部 いわき市内の入選者作品 (三)

新舞子の秋　生け花師匠　五代儀豊苑（内郷）

牡丹　公務員　長谷川久代（平）

■小鳥は平和のシンボル■
『春』ペットたちの季節です
かわいいペットたちがお客様のご来店をお待ちしています
▶高価なペットはローンをご利用になれます
ペットのコンサルタント　橋本小鳥店
・本店 いわき市平字中町 ☎74―4013・大黒屋店 大黒屋デパート6F

あなたの佳き日のために
結婚式は平市民会館で
しあわせいっぱい
演出はあなたが主役です
●持ち込みをしなくても料理から新婚旅行まで、婚礼に関するすべてのものがそろいます
●費用も格安にて奉仕
平市民会館食堂
平字三崎1　☎74―8600
三崎会

〔新発売〕
栗ころも
実をひとつつつみて美味な栗ころも
国華堂
本店　小名浜字上町　電㉜3561
隼人店　小名浜字隼人　電㉞3877
小名浜ショッピング店　電㉞2542

建築設計・監理
矢内秀幸建築設計室
いわき市平北白土字愛谷町一㊀四―二一
☎0246(23)2105

10日でなくやせる法
ムリ
西田式体内浄化法
西田式日本肥満コンサルタント認定薬局
漢方相談　ワタナベ薬局
毎月第二日曜日公休
いわき市平・月見町　☎74―三五六二　●駐車場完備

F.K.C　環境技術センター
きれいな水にして自然に返す……
――あなたの身近でF.K.Cの技術は生きています――
㊐F.K.C　環境技術センター
F.K.Cは環境アセスメントとあらゆる公害の分析測定、(排水)処理工事、メンテナンスを通し市民の暮らしと健康を守り、きれいな環境づくりを目指す知識技術集団です。
㊐営業許可　環境計量証明事業県登録第一号(東北初)ビル管理法による厚生大臣指定　第516号
■公害関係分析測定　大気　水質　土壌　騒音　悪臭
■作業環境分析測定　粉じん　騒音　有害物質　有機溶剤　特化物質
■調査　環境アセスメント
■設計施工　工場　生活排水(旅館　クリーニング　写真　団地合併処理)防音(家庭　工場　事務所)
■メンテナンス　合併処理施設　空調施設　給排水　受水高架水槽　水質管理等
株式会社福島環境整備センター
本社　いわき市常磐湯本町三函48　☎0246㊸4125・4126・4127・4111
■造園緑地建設部■工事部■ハウス事業部■環境技術センター■警備保障部

大量コピー
お任せ下さい
●安く●早く●きれいに
B4／同一版
100枚・¥2,000
200枚・¥2,400
300枚・¥2,900
400枚・¥3,400
500枚・¥3,900
あなたのいんさつしつ
ウチツシ
でんわ21―1139
いわき民報ビル向かい

スナック華屋木
平・田町
☎㉒二九三二

いわき我楽苦多 ㊳

日下部政一
小名浜 玉川

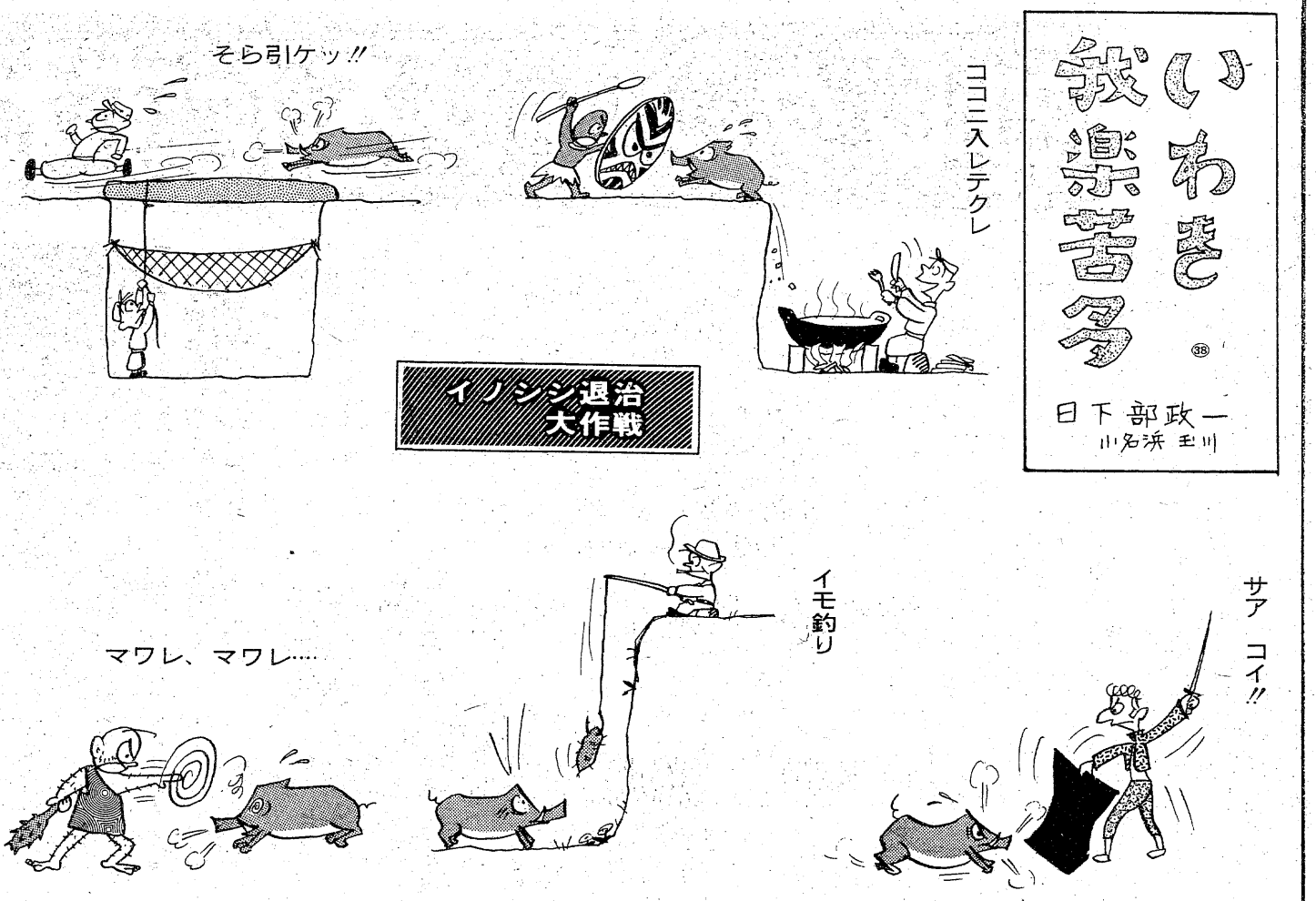

川柳たいら ㊦

宿題「校歌」高野六七八選

わが視野に校歌のままでいる山河　若松しげる
ハゲ白髪校歌に和ごむクラス会　国井　果笑
同窓会司会校歌でしめくくる　滝沢　夢狂
同級会　歌でしめくくり

甲子園母校の歌をまちわびる　馬目　一白
歳月も校歌が結ぶ乙女顔　藁谷　フサ
テレビから流れる校歌胸を張り　先崎　正三

◇準特選
師と生徒老いて校歌の大合唱　やなぎ

逆転のホーマー涙できく校歌　国井　果笑

◇特選
優勝の校歌球児の嬉し泣き　柳沢やなぎ

【評】
師と生徒老いて校歌の大合唱
この句はクラス会などでよく見られる風景
そのものずばりです。
逆転のホーマー涙できく校歌
優勝の校歌球児の嬉し泣き
この二句は母校の名誉をかけての大試合、一進一退のスコアの末、汗と努力の優勝である。突然、会場に湧き上がる大喚声。選手ならではの涙の感激が、二人の作者の表現に実に的確であると思います。
「同窓会の時だけ想いだす校歌」
（六七八記）

いわき番傘川柳会

宿題「美女」　加藤　香風選
「重い」　吉岡れん子選
席題「うなじ」　互選

三月例会

〈入選句抄〉

迷信で赤子のうなじかり残し　郁子
コンパクト叩いて美女になりすまし　紫水
来世こそ美女に生れて玉のこし
重い荷も二人で分ち老いの春　千春
初恋は美人のままで胸に住み
嫁身重心くばりも老の役
美女ゆえに栄華の果てに待悲劇
重病の友にはすまぬ嘘をいい　撫光
判押せば紙片俄に重くなり
ツケの効く名前へたかる美女の群れ　但山
秀げ上り床屋うなじの毛などほめ
囲こまれた美女ほゝえみをくり返し　大・典
只今の声重たくて子の不出来
ひじ鉄にうなじ叩いて照れくさし　五十二
履歴書に美女と書込む欄がない
甘く見てハンドル握り罪重い
風が吹く髪にうなじが見え隠れ　和楽路
年甲斐を責めて険に美女を抱く
誠実が残った重荷皆背負い
酔った目にうなじの皺も気が付かず　竹川
ポスターの美女安全を呼びかける
重い腰孫の頼みが撃くする
自信満々赤ちゃんのうなじ剃る　ようじ
特価品ばかりで重い市場篭
一年の航海陸は美女ばかり
日にやけたうなじ農婦がたくましい　井児
美女になる努力を女惜しまない
倒産へ重く沈んだ社の空気
説教がうなじ垂れない方へ向き　晴心
美女ありきCMに出て肌を見せ
分身の重みママですこんにちわ　れん子
盆栽にかがむ余世のぼんのくぼ
辞書をひくずしりと重い感触で
倦怠期美女がやたらに多く見え　香風

△四月例会案内▽
日　時　五十三年四月四日（火）一時
会　場　磐城体育センター
宿　題　「蕾」「風邪」「沢山」各三句
投句先　971いわき市小名浜玉川町東23—12　吉美井児　あて
会　費　二百円（投句百円）

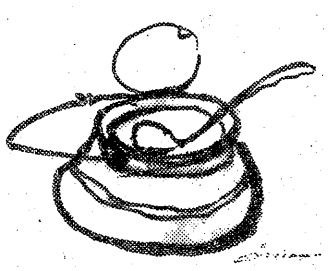
カット・森谷　秀雄

墓石 灯篭 岩渕石材店
（工場）内郷高坂町大町75の3　☎27—0456
（自宅）内郷宮町竹の内32　☎26—6160

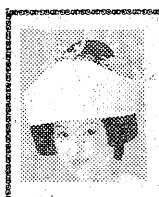
50年の伝統を誇る
花嫁の専門店
衣裳の相談も承っております
美容 さかもと
二階　美容室　平・中町（大黒屋前）
一階　カバーマークサロン　電(74)4938

☆お金☆
あなたの信用が担保です
サイン1ツで30万まで
即融資
サラリーマン 主婦 OL 歓迎（秘密厳守）
ローンズ シンエー
☎23—6673
平谷川瀬字双藤町（小野整形医院前）

矢ヶ崎
犬猫病院
平鎌田・寿金沢交差点かど
TEL・74—4465

完璧証写真 スタジオ マツモト
平材木町(74)2—3—八

郷ケ丘 内科 胃腸科 医院
院長　谷口孝一
いわき市郷ケ丘2丁目54の1　☎23—6766

森田 産婦人科 麻酔科
院長　森田　恒之
いわき市平北白土字勝木町7　電話23—3541

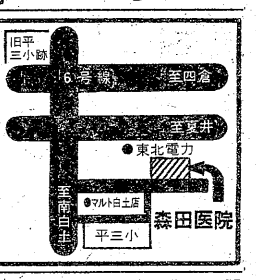

佐藤産婦人科医院
入院応需　院長　佐藤　稔
いわき市小太郎町NHK向い　電(74)2—7—五

内科・循環器科・消化器科
大峯内科
院長　大峯　英昭
いわき市平字新田前五の一七　☎(23)九一〇一（昼）(74)三三二（夜）

気管食道科 耳鼻咽喉科
高柳医院
高柳博一
●入院随時
いわき市平駅前　電(23)二八五六

内科 胃腸科 産婦人科
額賀医院
医師　額賀（ぬかが）　大
バス・四倉五丁目下車電32二八三九（受付）・32四九六〇（病室）
広野分院　広野町農協裏　電　広野三三二三

このたび移転しました！

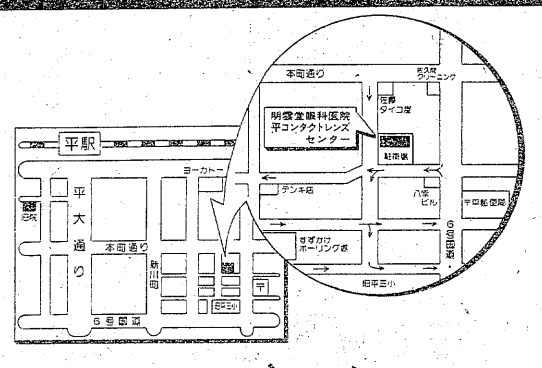

㈲平コンタクトレンズセンター　明雲堂眼科医院
平・正月町18☎(74)2669

コレクションをたずねて ⑨

念願のトックリ百本へ

植田町の芳賀幸平さん

酒トックリを手にするソバ屋の主人公・芳賀さん　郡山の古道具屋にも足を運んだ

福島相互銀行植田支店、東邦銀行植田支店と並ぶあたりは、植田町での駅前通りから続いた繁華街だ。常磐交通バス停は本町停留所である。新しく区画整理された大通りを左折したら、そば処・北の屋というのが目に付いた。

どこへ行ってもまず、そばやという看板を見ると入って見たくなる。

午後三時をまわったころだから、昼でもない、夕飯にも早いが入って見た。

店は新しい建物のようだが、天井がススタケの簀子（すのこ）、斧で落としたままの梁木、店に入った右手の太柱も斧（おの）落としのままで、土台には石臼（うす）をかまえてある。

それらよりももっと目を引いたものは、店内の長押（なげ）しの棚にずらりと並んだトックリであった。

時間が時間なので、先客が帰って客はこっちがひとりになった。

これは幸いだと主人に来てもらって、トックリ集めの話を聞くことにした。

「ざる」を頼む。若い夫婦である。主人と向かい合って話をはじめたところへ「そば」が来た。

そばがのびるから、食べながらと注意されて、そうだなと話しながらそばに、まず箸（はし）を付ける。ここでそばの話になっては、そば屋の宣伝になっては困るから、そばの話には触れないことにする。

○

ここは植田町本町二丁目十番の一。昭和二十年三月十日生まれ、芳賀幸平さんが主人だ。

小名浜水産高校を出て、マグロ船に乗って大西洋の島々や港を回ったりして四年を過ごす。

陸に上がりたくなって船を下り、親戚にそば屋があるので、人に使われるより自分の手で出来る仕事をやりたい。

それにはそば屋がよいと思って、新小岩の親戚に入って、そば屋の修業をした。

四十五年に、とにかく、なんとか念願の店を持った。

同じく店に働いていた笑美子さんと結婚をして、家を建てて開店と大変だったが、ガンバッてはじめた。

たまたま友達から、古い鉄瓶をもらった。これが気に入って、古い物はいいなと思うようになった。高校時代から、いくらか古い物に興味はあったという。

そのころ親戚で、二百年以上だといっていた家を改築することになって、古家を取り壊したその古材をもらって、建てて間のない店を民家風に、梁を入れたり、柱を入れたり改造した。

戸棚なども、古いススとぞうきんがけで長い間みがいたそのままなど見られるが、その他、とに角八十六本がずらりと並んでいるのは、さすがに見事といってよい。

○

こんなものでも飾っておくと、お客さんが来て、お客さんとの話題が出来て、一度来たお客さんでも通り一ぺんでなく、いろいろ話題が出て来てなじみが深くなる。

お客さんのなかで話がはずんできて、石臼（うす）を持って来てくれたり、杵（きね）を持って来てくれたり、岡山にいる友達からそこは闇草（りんそう）の特産地なので、民芸品というより、観光みやげに、特産の闇草で、チョンマゲ時代に浪人者などがかぶった、深編笠を送って来たり、ばかなまねをしているといいながら、けっこう皆がいろいろな物を持って来てくれる。

客との縁結びにも……

深編笠（あみがさ）や自在かぎまで

植田・柴田酒や
草野村・木下醤油
下片寄・山片醤油
大津・池田屋
勿来・花の井誉
平・白菊
平・天鏡湖
高久・丸一屋
四倉・平玉高木屋支店
平新川町・近盛馬目支店
五十嵐酒店
菊田・三ツ扇
植田・鱗や醤油

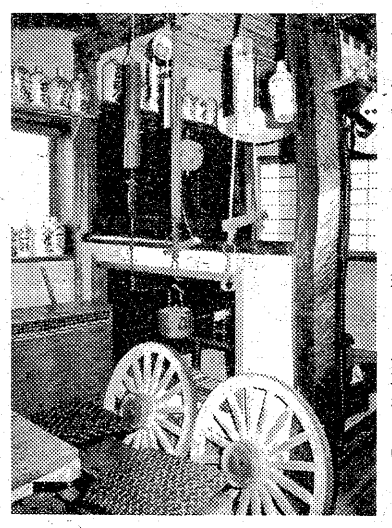

【自在かぎやら大八車の車輪やら珍しいものが並んでいる】

自作には工夫こらして

自在かぎも五、六本さげてあるが、もらったのや、欲しいと思っても手に入らない、よそで見て来て〝あのかぎはよかったな〟と思ったものが店にある。

新しいガラスやピカピカするものより、この方が俺は落ち着いていいと、若い主人の言葉である。

○

そんなところへ、友人がトックリを持って来て、こんなのどうだといって置いていった。

飾って置いたら二、三本集まった。これがトックリ集めに病みつかせたキッカケであるという。

第一金言でない。今なら農家へ行ったらどこにもあるだろうと思ったが、いざとなるとそうはいかない。

農家ではなかなか難してくれない。五百円から千円であったものが、近ごろでは二千五百円から三千円になったという。

お客さんから〝郡山の道具屋へ行くとある〟と教えられて、休みを利用して行って譲られて来た。

集めだしたのだから、百本をそろえてみたい。何度か郡山へ行っては、何軒か道具屋を回ってはいくらかずつ集めて来た。

なかには友人が持って来てくれるものもあるが、もらったものは十本位で、買ったものがほとんどだという。

現在で八十六本。これを百本にしたい。これからも暇を見ては出歩いて、集めたいといっている。

○

今ある八十六本のうちで、五升入れが一本、三升入れが一本、二升入れが三本、五合入れが三本、その外は一升入れだという。このうち一升入れだが、酢屋のトックリがあり、内郷御厩、円の中に太の字が書いてある。

しょうゆドックリ、酒ドックリ、酒ドックリの方が多いようである。

郡山の道具屋から出たものでも、いわき地方のものが大分ある。

【たなにはトックリがずらり】

ってもどうにもならない。

しかたがないので、自分でつくったのもある。新しいのでは越きがないので、ススを塗ったり、焼いたりして時代をつけたり、いたずらをやって見ると面白いという。

○

子どもを連れたお客さんのなかで、店にあるそれらのものを見ながら、昔はこういうものを使ったのだなどと、子どもと話をしているのを聞くと、こっちも親と子との話題にも役立ったかと思うと、なんとなくうれしくなるという。

みのや、背中あてなども、つり下がっている。

みのは大変見事なものだ。山形の北部か秋田のものようだがと、聞いてみたら、奥さんの笑美子さんの実家は、秋田の本庄だという。実家の父が、村での民芸品展で金賞をもらったものだという。

そういうだけあって、見事な草みのである。

○

古い自分たちの先輩や先祖たちが使ったものを見ているのは楽しいし、心がなごみ落ちついてくる。これからも心がけて集めて、それはくらしの実用には向かなくなっているものでも、なにかふのさえや、はげみに役立てたいといっている。

話をしているうちに、出前の注文がきたようなので、トックリそばや・北の屋を辞した。北の屋というのは、東京の店が北の屋というので、その名を分けてもらったのだという。

（和田　文夫）

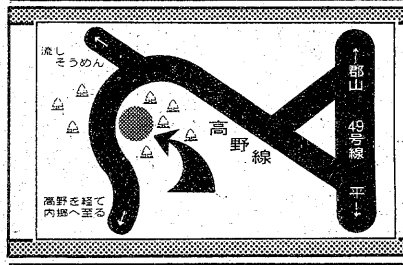

木立ちにかこまれた2人の憩いの室…

◆近代的な室内、静かなムードの2人の世界へ

カーホテル「栗林」

いわき市好間町榊小屋・好間町高野線

いわき民報出版物ご案内

《くらし随筆》第3集

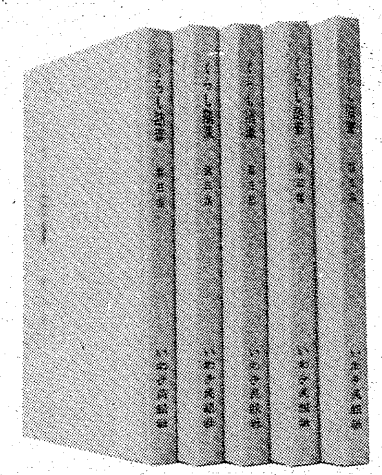

定価1冊1,000円

《東海遊俠傳》

定価
1冊 2,000円

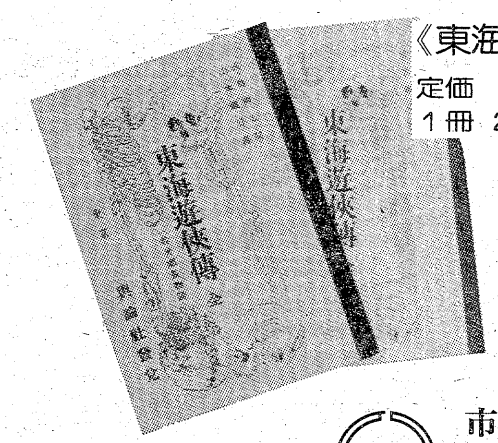

《いわき民報縮刷版》

（タテ26.7㌢×ヨコ19㌢）

購読料 1冊 1,800円

年間契約 18,000円（2カ月分サービス料金）

半年ごとに金泊文字入りケースサービス

■お申し込み・お問い合わせは——

市民の夕刊 MINPO いわき民報社

いわき市平字田町63－7 ☎㉓1666

●本社 ☎㉓1666
●小名浜支社 ☎㊷3560
●常磐支局 ☎㊷2380
●勿来支局 ☎②2903

予定通り月末閉山

新会社「八茎鉱山」で再出発

日鉄八茎

いわき市四倉町八茎字片倉にある日鉄鉱業八茎鉱業所（秋元敏男所長、本社・東京、資本金二千五億円）は、銅鉱脈を掘り尽くしたとして、今月三十一日で閉山する方針を決め、昨年九月二十六日に労組に申し入れ、その後、労使間で話し合いが進められてきたが、このほど合意し、予定通り三十一日で閉山することになった。なお、閉山に伴って新会社「八茎鉱山株式会社」が四月一日からスタート、従業員はそのまま新会社に移行する。

同鉱業所は「鉱業所の柱となっている銅の鉱脈を掘り尽くした。また新鉱脈の発見の見通しはない」とし、今月三十一日で閉山する方針を決め、労組に申し入れた。これに対し、労組は昨年十月十六日に臨時大会を開き、「閉山の無条件受け入れ」に反対する決議を行い、会社側に回答。その後、労使間で話し合いが進められてきたが、さる八日に開かれた労使交渉でようやく合意し、閉山が決まった。

それによると、四月一日に発足する新会社には、①現従業員をそのまま移行する形で雇用する②賃金、労働条件等は旧会社に準拠した方法で行う―などとなっている。

なお、新会社は資本金三千万円で、社長は秋元敏男氏（現在は同鉱業所長）。業務内容は旧会社を継続する形で、これまでと同じく石灰石、砕石、タングステンの生産を続ける。

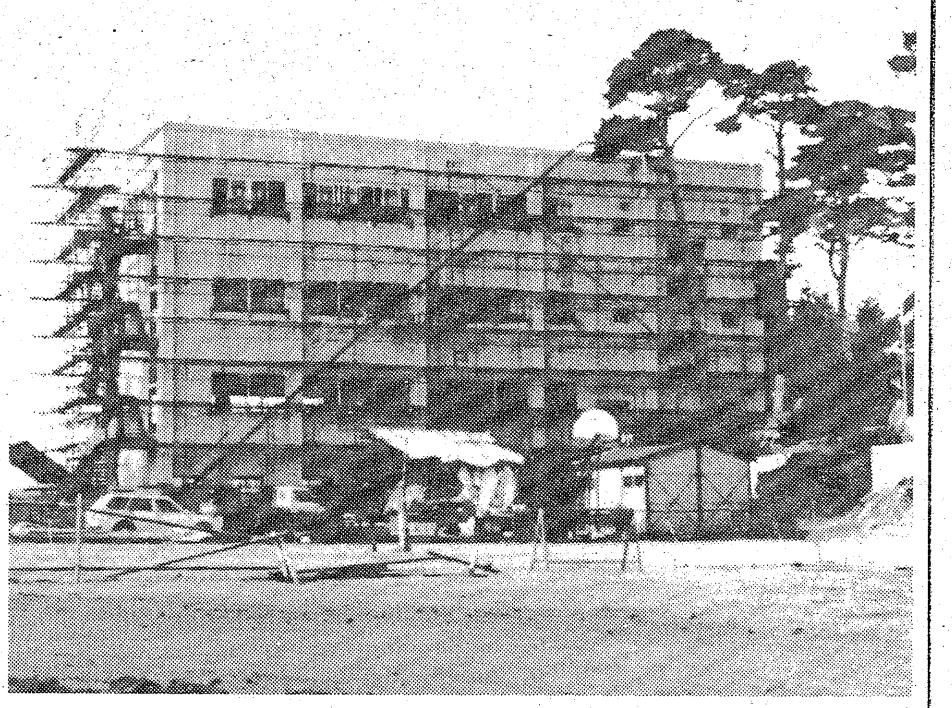

いわき短大の新校舎

幼児教育課

来年度は実現か

いわき短大で校舎増築

いわき短大は五十四年度から幼児教育科（百人）が増設される見込みが確実になって来たので、新校舎の建設を急いでいる。

文部省の大学設置審議会と私立大学審議会はこのほど開いた総会で、五十三年度に開設する二十九校の大学院と五十四年度開設の申請があったもののうち、第一次審査をパスしたものとして大学の新設一、短大の新設二、学部、学科の増設各二を文部大臣に答申した。この中に、いわき短大の幼児教育科の増設が入っているもの。しかして正式認可になるまでには学校施設、教授陣の審査などがあるので、これを見越して校舎の増設に踏み切ったもの。

新校舎は現校舎の東側に建設中で、四階建て、六教室、十研究室などがある。来月中旬には完成し、来年度の幼児教育科の増設に備えることになった。

速達配達区域の柔軟性を！

平局　郵便モニターが懇談

平郵便局（安孫子光夫局長）は二十五日午前十時から、同局二階会議室で郵便モニター打ち合わせ会を開いた。

同モニターには管内の大口利用者や、行政嘱託員などを委嘱。郵便業務に関する意見などを聴こうというもので、同会にはモニター七人のほか、安孫子局長ら同局職員四人が出席。モニター実施結果の報告や提言などが行われた。

まず安孫子局長があいさつしたあと、毎月同局に送られるモニターメモが報告された。これによると一年間の回答件数は六十件。この中で郵便物の遅れが四件あったほか、誤配達八件、破損配達一件など。「配達が良くなった」という意見も四件あった。

続いてモニターから「速達郵便の配達区域を広げてほしい」「郵便誤配を防ぐため、家族表札を各家庭につけるよう奨励すべきではないか」「郵便局に総合的な相談窓口の設置を」―など様々な意見や要望が出された。これに対し局側からは「速達郵便の配達区域は局から四キロ以内という規定がある。しかし現在、団地造成などが進み都市構造が変わりつつあるので、該当地域については調査のうえ、変更できるよう上申してある」。

また「相談窓口は以前には設置されていたが、定員の問題でなくなった。わからないことがあれば関係各課に遠慮なく聴いてほしい」などと答えた。このほか「郵便局の名前を詐称して表札を売り歩く者がいるので、注意してほしい」「団地に郵便物を差し出す場合は棟、戸の番号記載を」といった局側からの"お願い"も出された。

【平郵便局の郵便モニター打ち合わせ会】

半数近くが電気、機械加工

洋裁、包装の順　内職業種偏る

県いわき内職相談センターは勿来地区の商業、純農業地区を除く二千二百九世帯を無作為に抽出、内職従事者の実態を調べていたがこのほどまとまった。

それによると、内職従事者世帯数は百六十八世帯あったが、さらに内職世帯だけを対象に、「内職の種類」を調べてみると、組み立てなど電気・機械器具加工の仕事に従事している世帯は全体の四五・三%を占めトップだった。次いで洋裁二二%、包装荷造り一〇・七%が主な種類。その他では和裁、金属製品加工の各六・五%、化学製品加工、木竹とう製品加工の各一・八%、履物身まわり品加工一・二%など。一部の種類を除くと従事者世帯は極度に少なく、内職の業種も業界の好不況、格差の波に片寄っていることがわかる。

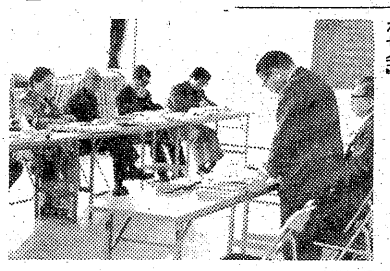

新入児に交通安全ワッペン

三社が14年間続けて贈る

富士銀行平支店、安田火災海上保険いわき営業所、安田生命平分室の三社は二十四日午前、いわき中央署を訪れ、「いわき市内の新入学児童に」と交通安全の黄色いワッペン五千七百枚を贈った。

三社が十四年前からタイアップして行っている交通安全キャンペーンの一つで、このワッペンを着用して登下校中事故に遭った場合、七千五百円～五万円までの交通事故傷害保険が受けられるというもの。

この日は黄色いワッペンプレゼントが始まった年に大浦小に入学したという富士銀行平支店預金係の渡辺友子さん（二）ら五人が訪れ、市交通安全協会平支部の長谷川常吉支部長に目録を手渡した。

また、大東京海上火災保険いわき支社も同日、同署を訪れ、「交通安全のために役立てて」と、親と子の交通安全ルールブック二千三百部、横断歩道用の黄色い旗千本を寄付した。

常磐の四月の内職相談日　いわき市常磐支所の四月中の内職相談日は五、六、十二、十三、十九、二十、二十六、二十七の八日間。

くらし随筆

外観と内面

鈴木　敬

社会生活を営む上において私達が常に考えさせられる事は、いわゆる「外から見たもの、内から見たもの」の相違である。すべてその内面に入ってみなければ、実際問題としてその「よしあし」はわからない。そのよい例として「ロータリークラブ」をあげてみる。

◇

元来、ロータリアンの人々は、社会的地位を持ち、経済面に余裕があり、時間的に拘束されない、俗に言う金持ちで暇をもて余し、高齢層の集団であるとの先入観があり、誤解もしていた。私がロータリークラブ会員に誘われてから四年。当時は再三再四の来訪に、その都度断りつづけていた。

若輩の身の私など出る場所でもないし、仕事の面でも一年生の途上にもあったし……根負けして入会したものの、正直いって一、二年ごろまでは私の心の中に迷いはあった。しかし、現在では会員の親しい友達が数多く出来て、私のような未熟者でも結構歩調を合わせて年中意見のやりとり、種々の相談など楽しく行動している。

いわゆるロータリークラブは人間関係をつくる道場の様な場所だと思う。週一回の例会も各方面の人々と様々な有意義な話を持ち出し、よりよく視野を広める事も出来得るし、内面も決して派手な集会ではなく、各人の小遣い程度の出費で立派な社会勉強も出来、かつ社会奉仕にもつながっている。各委員会も一、年交代で勝手に単独行動も出来ないシステムで、自然そこに協調の精神が養われ、常にチームワークの和を重んじる事になる。

◇

私は現在、ロータリークラブを通しわずかなりとも前進出来た事を感謝している。何事によらず足を踏み入れるからには、内側に入ってじっくりとその実態を自分なりに理解できれば、遂行するのが人間形成にとって最も大切ではないだろうか。（漁業・四倉）

ヘイさん

9203　中島安男

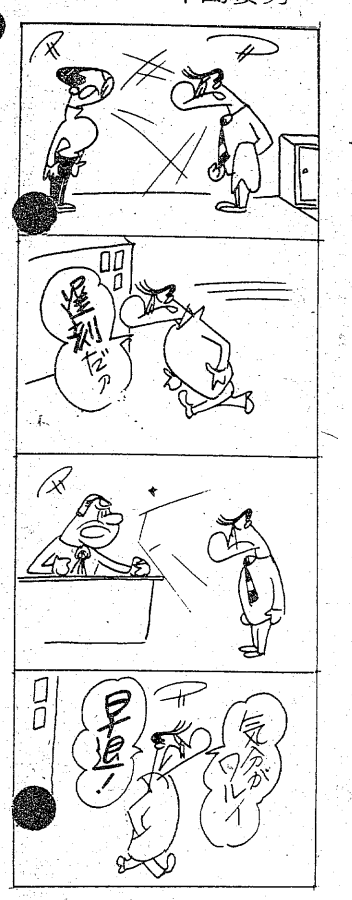

ななはま

◉…話は少々旧聞に属するが、二月十八日午後、精薄者更生施設県はまなす荘の生徒数人が平の商店街で買い物実習を行ったところ、A君（二）は買ったエンピツと消しゴムをどこかの店に忘れ、あきらめていた。

◉…ところが二週間近くたった今月一日、藤越本店に実習に出かけたところ、二階の女子店員が「先生、先月中ごろ忘れ物しませんでしたか。たぶんこの子だったと思いますが」といって差し出したのが、あきらめていたエンピツと消しゴム。

◉…A君が●のはいうまでもないが、付き添っていた指導員は「社会訓練を始めて二年目にしてやっと成果が実ったという気持ちでした。この子らも社会の一員として生きる自覚が芽生えてくるのですね」と本人以上に喜んでいた。

【長谷川常吉支部長に黄色いワッペンの目録を手わたす富士銀行・渡辺友子さん】

落ちついた雰囲気
スナック　株
平・紅小路・江戸川ビル2F　☎22〇三六四

地酒の名門
又兵衛（また べえ）
清酒一級
譲造元
合名会社四家酒造店

コーヒー祭り
3月31日まで実施中！
▶ブレンドコーヒー　…¥120
▶ブルーマウンテンNO1　…¥300
ほかメニュー価格の半額で奉仕!!
コーヒーショップ　いわき
平字堂根町4の19（平職安隣）　電23―4352

祝日には国旗を揚げましょう
さかいや本店
平・正月町（平郵便局隣）☎74二四八五

美しいファッションとともに・あなたのドラマがはじまります…
エル　ファッション
L専門店
勝美
平字五町目酒井ビル内　☎23－6073
※お直しもいたします

いつも美味しいうなぎの味
緩
割烹料理
松本楼
いわき市平字南町　電23－1644～5
ハワイアンセンターお好み食堂　うなぎ部

青写真・コピー　事務機
小名浜大原字堀米一七六－八
☎(92)4982

市民交通災害共済好調のスタート

加入、前年より37%増

遠野、三和は60%超す

いわき市はこのほど、交通事故に遭った際、一定の見舞金が受けられる「市民交通災害共済」の五十三年度分加入状況（二月末現在）と、五十二年度の支給状況（昨年四月～今年二月末）をまとめた。

それによると、受付を開始した二月一日から一カ月間で加入したのは一般五万五千五百十人、中学生以下三万七千七百七十五人の合わせて九万三千二百八十五人（昨年同期六万七千九百十三人）。加入率は二七・七％（同二〇・三％）と昨年に比べ三七・二％増のスタート。特に、遠野、三和地区では六〇％加入のハイペース。

一方、今年度分としてこの十一カ月間に支払われた見舞金は五百十六件（前年同期四百七十件）・二千九百五十一万円（同二千五百十四万四千円）。うち、弔慰金（死亡）は九件。地区別では、旧五市で支給件数の八割、支給額の七割強を占めた。

同共済は①交通災害に遭った場合、市民相互扶助のもとにケガの程度に応じて見舞金を支払う②併せて交通事故防止意識の高揚を図る―ことをネライに郡山、白河など県内十市で四十三年四月一日スタートした。

会費（掛け金）は年間一人当たり一般四百円、中学生以下三百五十円。共済期間は毎年四月一日から、翌年三月末までで、申し込んだ日の翌日から適用される。見舞金の額は、一等級（死亡）の百万円を最高に入・通院日数に応じ九等級に分かれている。請求期限は災害を受けた日から一年で、共済期間中の事故なら何度でも見舞金が支給されるが、交通違反（無免許、酒酔い、速度、踏切通行）や自殺行為などの場合は支給されないなどとなっている。

また、今年度までは市内に住民登録を置き、さらに居住している市民だけに加入資格が限られていたが、新年度からは市外に転出した場合でも、加入した共済期間に限り、会員の資格が継続することになった。

市はすでに、PRチラシ九万五千枚を作成して全戸に配布。小学校は交通安全母の会を通して啓発、各事業所、幼稚園や中・高校などを市職員が一校ずつ回って加入を呼びかけている。

今年度二月末までの加入率は五〇・四％（前年同期四七・二％）で、市民二人に一人は加入した計算だが、市交通安全対策室では「昨年の交通事故死者二十七人のうち、弔慰金百万円を受け取ったのは九件しかない。事故が起こってからでは遅い。一人でも多く加入して」と話している。

原田さんが10万円を寄付

チャリティー民謡ショーから

去る十八日、平市民会館で「チャリティー民謡ショー」を開いた福島県出身のポリドール・レコード専属民謡歌手原田直之さんはこのほど、「社会福祉に役立てて」と現金十万円を市に寄付した。

この金は、同チャリティー・ショーの益金の一部。市では、社会福祉振興基金として積み立てる。

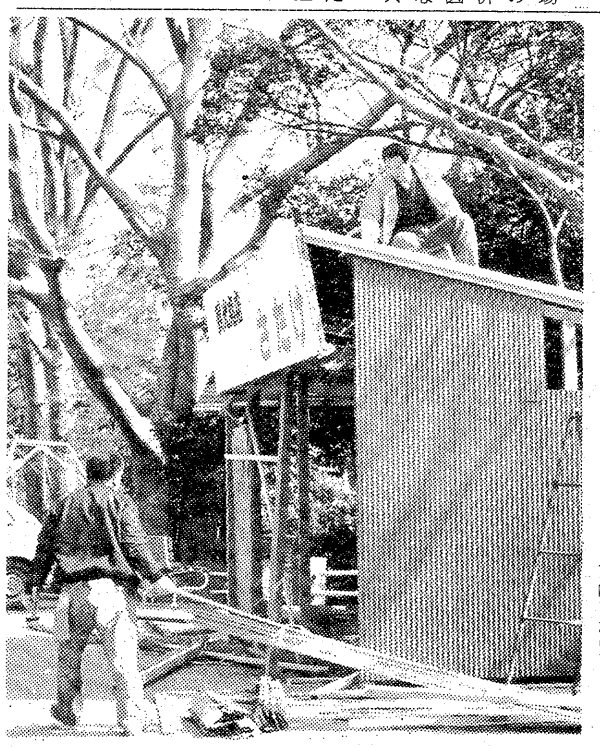

固いツボミの下で始まった小屋がけ

早くも小屋がけ

松ケ岡公園

二十六日の日曜は朝から晴れ上がり、暖かい一日だったのと、学校が春休みに入った初めての日曜日とあって、いわき市内の商店街、行楽地には家族連れなどがドッと繰り出し、この春一番の人出。

小名浜測候所の話では、最高気温一九・七度（平年一一・七度）を記録し、五月下旬の陽気。これは「移動性高気圧にすっぽりと覆われたため、気温が上昇して暖かくなった」（同測候所）。しかし、この天候も二十八日にはくずれ、また"冬型"に逆戻りしそうだという。

この日、平の松ケ岡公園には、子供連れなど約千人が訪れ、遊具施設は朝からフル回転、サクラの木の下で弁当を広げている親子の姿も見られた。

また、同公園では花見茶屋四軒の小屋がけが二十六日から一斉に始まった。来月二日ごろには小屋がけも終わり、あとは開花・花見客を待つばかり。

同日は薄磯、波立海岸などにも、磯遊びを兼ねて海草類を採るレジャー客の姿が多く見られた。

春休み26日に火事3件

隠れたばこ、火遊びなど

二十六日、いわき市南部で三件の火災が相次いだ。幸い大事には至らなかったが、春の全国火災予防運動が終わってから多発傾向にあるため、市消防本部では「気候が暖かくなり、ちょっとした気のゆるみから火事が起きやすくなっている」と注意を呼びかけている。

二十五日から異常乾燥注意報継続中。

▼同日午前五時二十分すぎ、同市田人町旅人字井戸沢一一一四、製材業逸見幹夫さん（五四）方車庫兼倉庫から出火、木造平屋建て同建物の外側腰板と屋根の一部約四平方㍍を焼いて十分後に消し止めた。いわき南署と勿来消防署田人分遣所の調べによると近所の中学二年生A（一三）がタバコを隠れて吸い、完全に消さずに捨てたため、倉庫のそばにあったワラ束に燃え移ったとみられている。損害調査中。

▼同日午後一時半すぎ、同市錦町細谷四四、造園業星隆年さん（四三）方の休耕田から出火、枯れ草二㍍を焼いて十分後に消し止めた。勿来消防署の調べによると、星さんが休耕田のなかでドラムカンを使って木くずを焼いており、そこから飛び火したのが原因とみられる。損害わずか。

▼同三時ごろ、同市東田町金子平八地内の原野＝福島市泉字清水内三、佐藤工業所有＝から出火、雑木、枯れ草など二十㍍を焼いて二十分後に消し止めた。

同署の調べによると、近くで四、五歳の子供三人がマッチとライターで遊んでいたことから、これが原因とみられている。損害調査中。

▼同三時ごろ、同市東田町金子平八地内の原野＝福島市泉字清水内三、佐藤工業所有＝から出火、雑木、枯れ草など二十㍍を焼いて二十分後に消し止めた。

同署の調べによると、近くで四、五歳の子供三人がマッチとライターで遊んでいたことから、これが原因とみられている。損害調査中。

物置を全焼

ふろ場から飛び火？

二十五日午後七時二十五分ごろ、いわき市小名浜字林ノ上六七ノ一七、会社員坂本徳次郎さん（四四）方物置から出火、木造平屋建て同建物五平方㍍を全焼し、十分後に消し止めた。

いわき東署の調べによると、坂本さん方ふろ場の煙突からの飛び火が原因とみられる。物置は煙突から約二㍍離れていた。損害約二万円。

釣り帰りダンプに衝突重傷

二十五日午後六時十五分ごろ、いわき市江名字中作一一六地内の市道で、同市平豊間字塩屋町二八、船員鈴木政一さん（三五）運転の普通乗用車が、道路左側に駐車してあった大型ダンプ＝同字合磯二六六、運転手佐藤正次郎さん（五二）所有＝に衝突、鈴木さんは内郷・磐城共立病院に運ばれたが、全身を強く打って四カ月の重傷。

いわき東署の調べによると、鈴木さんが前をよく見ていなかったのが原因。鈴木さんは沖釣りを終えて帰宅途中。

韓国船員を起訴

覚せい剤密輸を追及

地検いわき支部は二十五日、韓国慶尚南道釜山南区望美洞、貨物船調理長姜一根（三一）を関税法違反（密輸入）で福島地裁いわき支部に起訴した。

起訴状によると姜は、パナマ国籍の貨物船「スター・ウィンクス号」（八五一㌧）に調理長として乗り組んでいたが、釜山市で他人から袋入りの貨物二袋（内容物・塩酸フェニルメチルアミノプロパン九百八十九・二㌘）を秘かに持ち込み、氏名不詳者に引き渡すことを依頼されてこれを引き受け、同号に持ち込んで釜山を出港、三月三日午後二時六分ごろ、小名浜港3号公頭四号岸壁で税関長の許可を受けずにこれを携帯、下船して日本に持ち込んだ疑い。

公子さんが交通安全寄付

久之浜町

いわき市久之浜字南町六六、漁船員大石茂さん長女公子さん（一五）は、久之浜北駐在所を通じ県交通安全協会久之浜分会に千百八十二円を交通安全寄付した。

小川地区行政嘱託員会議

いわき市小川支所は二十八日午後一時半から三時まで、高萩公民館で小川地区行政嘱託員会議。

腕章・ワッペン

磐城地区で新入学児童へ交通安全のプレゼント

市交通安全対策協議会と県交通安全協会磐城支部は二十四日午前、磐城支所会議室で磐城地区十小学校の新入学児千三百人、九幼稚園十六保育所の全園児三千二百人の計四千五百人に交通安全教本、交通安全腕章・ワッペンを贈った。

贈呈式の後、講習会が開かれ、いわき東署・渡辺交通係長が昨年一年間の子供の交通事故の内容（一人死亡、六十五人負傷）を説明し、「学校から帰ったあとの午後二時から同六時までに半数近くの三十五人がケガをし、幼・園児だけで三十四人も占めている。保護者の意識が低いことも原因のひとつと思われる。親自らが正しい交通ルールを身につけ、子供達に教えていってほしい」と結んだ。

【交通安全ワッペンを贈られる保母】

ヤン・ヤン
春の祭典
ワンモアチャンス抽選
（商品券10,000円）
第3回ご当選者名
いわき市平下神谷　中島宏子様
いわき市平字田町　鳥海令子様
いわき市平字古鍛冶町　志賀隆幸様
いわき市好間町　村田清正様
いわき市四倉町　古川ミエ子様
いわき市平赤井　小川典子様
いわき市内郷高坂町　緑川定子様
いわき市平北白土　吉田静子様
いわき市石塚町　大津裕志様
いわき市小川町　杉内久美子様
ヤン・ヤン 平ステーションビル

仮店舗営業お知らせ
去る2月25日の火災により全焼のため　永らくご不自由をおかけ致しましたが　このたび左記の所（旧店舗近く）の仮店舗で営業を始めました
今後共よろしくお引き立てのほどお願い致します
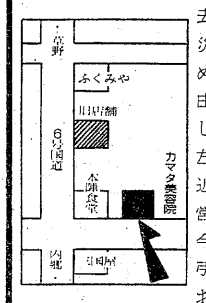

カマタ美容院
平字五色町65　☎74―2045　74―2048

SHOT GUN
毎月わずかなお支払い
※計算例※

銃種	定価	回数	頭金	毎月の支払額
KFC 100	200,000円	10	30,000円	18,000円(初回18,200円)
フジM2000	165,000円	10	65,000円	10,000円(初回16,000円)
ミロク水平	135,000円	10	35,000円	10,000円(初回16,000円)

猟銃…射撃銃…空気銃
全て3回～20回払いローン
をご利用下さい
●狩猟等講習会●5月11日(木)いわき中央警察署会議室
申し込み締切りは講習会の5日前　詳細は当店に。
合資会社 平銃砲火薬店
平・一町目8　☎74―9231
いわき総合射撃場

4月のコース開放日
日 月 火 水 木 金 土
1
2 ③ 4 5 6 7 8
⑨ 10 11 12 13 14 15
16 ⑰ 18 19 20 21 22
㉓ 24 25 26 27 28 29
30
●印はコース開放日です
浜通り地区初の――
「学科教習効率同調システム」を導入
⊙映画スライドを取り入れた学科教習でより効率的に楽しく学べます。
⊙卒業生へ交通傷害保険をプレゼントします。
良心的な指導内容を誇る…
公認 常交自動車学校
いわき市内郷御厩町川向10
●お問い合わせ ☎26―3723

Coffee&Pub　PM7:00よりパブタイム
手でつまむアイスクリーム
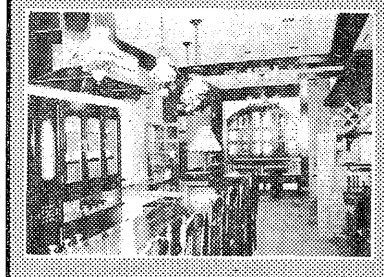
手作りスペシャル、バニラ、クレープ
バニラクレープ　¥500
コーヒークレープ　¥500
コンビネーション　¥700
北欧館
平・田町　大貞ビル1F　☎74―5005
営業時間　AM10:00～オーダーストップAM0:00
駐車場完備

内職指導に毛糸手編み教室

技術を身につけさせ、内職あっせんを容易にしようーと、県いわき内職相談センターは二十三、二十四の両日、午前十時から県いわき合同庁舎四階会議室で内職指導教室を開いた。

三和支所で健康相談　いわき市三和支所では二十八日午前十時から十一時半まで、同支所で。

株式・前場

週明けの市況は、円相場の高値更新も響かず、四月相場への期待から国内産業銘柄中心に買い気が広がり、景気浮揚大型予算上期発注から鉄建、奥村の財投、業績面から買い安心の武田、藤沢の薬品株、受注増加に伴う収益回復の東芝機械が値を飛ばした。引けにかけ東洋工業、コロムビアなど仕手株や含み資産株などが強くなっていた。

主な高い銘柄は平和不十四円、東海上十七円、鉄建十二円、積水ハウス二十七円、武田九円、コロムビア二十八円、東洋工二十三円。

主な安い銘柄は林業産十三円、東田辺十円、安立電十一円、トリオ十一円、新電元十四円。

（地元銘柄）日本化成七十円、呉羽化学七百九円、岡理ゴム六百五円、白煙瓦二百六十九円、常陽銀行二百四十円、七十七銀行二百二十円、常磐興産百六円、東邦銀行出来す。

東証ダウ平均三十円二十五銭高の五千三百五円三十五銭。出来高概算で一億七千万株。

（平・水戸証券調べ）

市況

魚類

二十七日朝の小名浜港は本マグロの初漁があった。

今週の株足

今週の注目点は、二十八日の三月期決算配当落ちと権利落ち動向だ。配当落ち分はダウで三十二円程度。過去十年間の統計では、当日埋めが四回、二～四日かかったのが、五回と早めに埋め切っている。今回も・カネは先週同様に高値圏で推移する公算が大きい。株式需給面では投信が三月上、中旬と異例の買い越しを続けており、前週あたりは買い越しのペースがやや落ちているものの、買い越し傾向には変化はみられない。

四月になると千五百億といわれる新ファンド募集もあり、今週も買い越し傾向が続くものと思われる。それと注目されるのが、ここへきて外人投資家が小口ながら買い越しを続けていることだ。昨年の円高で外人投資が継続して売り、需給のマイナス要因となったが、最近はこれが逆転する形になっている。

こうした背景から、相場は大金融相場、本格相場へのスタートとみるべきであろう。銘柄として武田薬、東三洋、奥村組あたりを注目したい。

（平・山吉証券調べ）

＝本格相場へのスタート＝

余り。の支援もあって、埋め切るのは早いと見る向きが多い。埋め具合は先行きの強弱を占ううえで重要なポイントとなろう。

外部面では二百三十円の水準を切ってきた円相場の動向が依然として気掛かり材料となるものの、金融緩和を背景とする機関投資家の積極姿勢が引き続き見込まれるため、こうした需給関係の好調に支えられて、相場

あすの運勢

小川石洲

三月二十八日（火・先負）

【1月生】現状は苦しくも好転のきざし、がんばり抜け

【2月生】思いがけぬ障害に直面する暗示、冷静に対処

【3月生】周囲の意見を尊重して有利、独断はつつしめ

【4月生】順調のようでも変化がある、用心してかかれ

【5月生】甘い誘いに心が動きやすい、堅実な行動禁物

【6月生】自信過剰で敵をつくるおそれ、協調して有利

【7月生】流れた水は元に戻らない、こだわるな

【8月生】運気は平凡で多くは期待できない、あせるな

【9月生】一歩ゆずる心がけが結果よい、損して得とれ

【10月生】成り行きにまかせて好転する、堅実につつしめ

【11月生】目的達成のチャンスがある、協力求めて有利

【12月生】他人事に深入りすればマイナス、ほどほどに

みんぽう映画案内

※【平】

☆ひかり座（六・三五）未知との遭遇（長期上映）

☆聚楽館（五・四〇）トランザム七〇〇〇（七・一五）007私を愛したスパイ（長期上映）

☆アポロ座（六・〇〇）シー・ハンター（七・四五）ボーイズ・ボーイズ（↓28日）

☆平東宝（五・二二）星空のマリオネット（七・四二）不連続殺人事件（↓31日）

☆平東映（五・四四）喜劇・急行列車（七・一四）春男の翔んだ空（↓31日　毎日オールナイト）

☆名画座（五・四六）ラスト・コンサート（七・一六）ビリー・ジョー愛のかけ橋（↓31日）

☆平ロマン劇場（六・三九）シベリヤ収容所・悪魔のリンチ集団（↓28日）

☆東映パラス（六・四〇）淫情金髪狂乱（七・四七）モーテル性実態（八・四七）異常魔（↓31日　毎日オールナイト）

※【常磐】

☆三函座　真赤な青春　瞳の中の訪問者　ハウス（↓28日）

※【小名浜】

☆国際　あげちゃいたいの　課外秘売春　ある女教師　禁じられた遊び（↓28日）

☆磐城座（改築のため長期休館）

☆金星座　ボクサー　マシンガンの竜（↓31日）

☆銀星座　シンドバット・寅の目　大冒険　宇宙戦艦ヤマト（↓31日）

※【植田】

☆うえだ館　惑星大戦争　霧の旗（↓4月4日）

☆中央館　犯され　新妻を襲う　痴漢日本旅行（↓28日）

☆菊多館　地底王国　宇宙戦艦ヤマト（↓30日）

魚市場

【小名浜港】巻網船二カ統十三・三ン　底引船十七隻七十五ン　大目流し網船一隻　カニカゴ船一隻

▼スケソウダラ　三万八千㌔。一〇〇―三〇▼マグロ　一万三千三百㌔。（二百三十本）　三五三〇―一七五▼マダラ　一万一千五百㌔。一八〇―六〇▼ドンコ　六千㌔。一八〇―一三▼水ダラ　五千㌔。四〇―一五▼メヒカリ　三千百三十㌔。四〇〇―二五〇▼アカシ　三千㌔。一二五―八〇▼サバ　三千㌔。六〇―三〇▼ザメサガレイ　千八百㌔。二〇〇―四〇▼ヤリイカ　七百㌔。一〇〇〇―七〇〇▼ナメタ　七百㌔。一六〇〇―八〇〇▼水ダコ　五百㌔。二五〇―一〇〇▼ヒイカ　三百㌔。二〇〇―一五〇▼ボタンエビ　二百八十㌔。四〇〇〇―一五〇〇▼ノドグロ　二百五十㌔。一三五〇―五〇▼マツカワ　二百㌔。二二〇〇―一〇〇〇▼ブドウエビ　百五十㌔。三五〇〇―一五〇〇▼ベニスワイガニ　五千匹　二九〇―八〇▼イバラガニ　千五百匹　三〇〇〇―一五〇▼毛ガニ　四百匹　一八〇〇―一五〇〇

【江名港】底引船十三隻三十八・五ン水揚げ中

【中之作港】底引船四隻九ン▼水ダコ　千五百㌔。一六〇―三〇▼小サバ　千四百㌔。三三▼ドンコ　六百㌔。一五〇―二〇▼マダラ　五百㌔。一八〇―七〇▼アカシ　五百㌔。八三〇―六〇▼ヤリイカ　五百㌔。一一五〇―六三〇▼水ダラ　四百㌔。四〇―二五▼ヒゲダラ　四百㌔。一〇▼サメサガレイ　三百㌔。一七〇―五〇▼スケソウダラ　三百㌔。八〇―五〇▼松葉ガニ（オガニ）　三百㌔。二五〇〇―一六〇（ひと山）▼同（メガニ）　二百二十㌔。三〇〇〇（同）▼ナメタ　二百㌔。一五〇〇―七〇〇

野菜

▼大根七五―一五▼ニンジン六〇―一〇▼ゴボウ三〇〇―一五〇▼白菜六〇―一〇▼キャベツ一〇〇―一〇▼ネギ一〇〇―四〇▼レタス三一〇―二〇〇▼キュウリ三〇〇―一一〇▼ナス三一〇―三〇〇▼トマト三五〇―一五〇▼サツマイモ二一〇―八〇▼バレイショ一二〇―三五▼玉ネギ一〇―九五▼モヤシ八〇―七五▼ナガイモ三〇〇―八〇▼ニンニク一二〇〇―三〇〇▼玉子二九五―二六八（以上㌔）▼菜類四〇―五▼ニラ二五―一〇▼ホウレン草六〇―五▼春菊四〇―一五▼ミツ葉一七〇―一五〇▼カブ一〇〇―三〇（以上束）▼ピーマン六〇―五〇▼生シイタケ一〇〇―三〇▼ナメコ一三〇―五〇（以上袋）▼カリフラワー三五〇―一〇〇（コ）

果物

▼ミカン一六―八〇▼グレープフルーツ二〇六―一六七▼レモン一七六―一四五▼リンゴ四〇〇―一二五▼バナナ一九二―六七▼パイナップル一八〇―一七〇▼ハッサク三〇〇―二四〇▼甘夏カン三三―一〇七▼イヨカン三〇〇―一五八（以上㌔）▼イチゴ二六〇―六〇（パック）

（市中央卸売市場調べ）

※お断り＝●しは2面に。

いわき広告案内

■1ダン4行　2,400円（前納扱いです）
■同一広告5回以上掲載は1割引き
■お申し込み・お問い合わせは本社営業局広告部　☎㉓1666代
＝支社・支局・いわきPRセンター＝☎㉓0690へ

家屋

マンション▽六畳四半三畳▽南向▽キッチンセット水洗洋ダンス共同電有▽下神谷▽協力金一つ▽駐車可▽電㉔八七三二

新築貸家一戸建四棟▽六畳六畳四畳半台所六畳バス水洗トイレ物置付日照良駐車可▽内郷御台境▽連絡先＝電㉖二〇一五

売家▽内郷高坂町・フジコシ近く▽土地二九四平方㍍・建物九二平方㍍▽委細面談▽連絡先＝電㉖二七三四

新築アパート▽六畳六畳台所バス水洗トイレ付▽駐車場有▽場所＝草野駅前・草野小西隣▽連絡先＝電㉞二八二八

貸家六畳六畳四畳半▽台所トイレふろ付き▽日照良駐車場有▽場所＝平中窪・杉内バス停歩3分▽連絡＝電㉓五八四七

高級アパート▽六畳六畳▽バス・水洗トイレ付・駐車可▽場所＝内郷・御厩小学校前▽連絡先＝㉖六六〇二夜八時まで

譲る店舗▽22平方㍍（6.7坪）▽現在盛業中▽二階八畳六畳台所バストイレ付▽平字白銀町▽電㉞七五一五・午後六時以降

貸間▽四畳半▽バストイレ付▽女子学生に限る▽場所＝平・旧城跡11（磐女近し）▽連絡先＝電㉔八七七八

雑件

下宿人求む▽日照環境良▽委細面談▽場所＝内郷御厩町（磐城一高バス停下車徒歩2分）▽連絡先＝電㉖二四四七

医王寺霊園

■平上荒川（明治団地南側）
■3.3平方㍍（1坪）122,000円
（1坪、1.5坪、2.25坪　各区画）
連絡先
☎74―3512（医王寺）
☎22―1495（鈴建工業）

4月生募集

あなたも出来る京都の着付!!
■開校日＝4月11日（火）
■授　業＝朝・昼・夜の3部どの時間帯でも受講可／着物小物類、お貸しする準備あり
ハクビ京都きもの学院
京美装室
平・柳町（不二屋マンション）
お問い合わせ☎21―4870

募集

●男子営業部員
●免許有　30歳位まで
高卒以上・各種保険有
履歴書持参　午後1時面談
株式会社萩金庫
平谷川瀬（競輪場入り口）
電話74―2631・74―3352

急募

●すし板前――2名
●板前見習――2名
年齢28歳位まで　委細面談
すし・大衆割烹江戸川
平字三町目（銀座店）
☎23―2727

募集

◆女子社員　5名
☆縫製要員
初心者＝22歳・経験者＝40歳まで　社保完備、委細面談
☆休日・日祝日第1第3土曜
☆履歴書ご持参下さい
株式会社サンアンドスターいわき工場
平字大町27　☎23―1775

●運転者募集

▷普通免許所有者▷運転経験3年以上▷鮮魚経験者
▷給与12万円
▷その他履歴書持参委細面談
丸仙魚店
平字紺屋町（土橋通り）
電23―3357

募集

女性求む▽若干名▽健康で明るい方▽委細面談▽左伊本（高専前）▽連絡先＝電㉓二九九五

運転手▽大型・普通各2名▽委細面談▽各種保険有▽場所＝内郷綴町金谷▽内郷運送▽連絡＝電㉖三五〇二

募集女子店員一名45歳位迄委細面談▽勤務＝午後4時～11時迄▽平・南町『大漁』▽連絡先＝電㉓九四一〇

急募大型運転者2名・経験3年以上▽履歴書持参▽給与20万▽平字正内町・程塚建設内晃運輸連絡事務所電㉑一五三一代

急募理容師一名▽見習インターン特に優遇▽男女問わず▽給与通勤で9万以上▽NHK裏ハシモト理容院▽電㉑四五〇四

金融

清芳商事株式会社
いわき市平字中町二二ノ二　電㉓四五二四
回手形割引
回担保貸付
回ゴルフ会員権担保

女子社員募集

◆プレス要員　5名
◆プリーツ要員　2名
▷年齢40歳位まで
主婦月収
72,000円～80,000円
高卒月収
75,000円～85,000円
◆面接随時
株式会社エフ・デー・ボン
いわき市平塩字出口59
TEL・23―8031（代）

幹部社員若干名募集

／25～35歳くらいまで／普免要／食品販売経験者優遇／今春大学（商科）卒業者歓迎／履歴書持参・小名浜諏訪町3―1明治漁業へご来社または連絡下さい
小名浜さかなセンター
いわき市鹿島町下矢田字仲沖37
■連絡先＝明治漁業㉒3101

急募

業務拡張のため
◆男子社員　若干名
☆年齢＝20歳～30歳ぐらい迄
☆経験者高給優遇
☆普通免許証所有者
☆委細面談
（製）東北青果流通センター
平字正内町（やっちゃば内）
☎74―9112（代）・26―2049

急募

車に興味ある意欲的な方
■営業マン　若干名
■整備士　若干名
年齢＝20～30歳／経験者優遇
履歴書持参／委細面談
外車の一流ブランド
株式会社ウエノ商事
常磐上矢田町（鹿島街道沿い）
連絡お問合せ電58―3133

スナック
はる
いわき市平字田町（紅小路）
☎74―3165

生徒募集

洋裁に関することは個人指導いたします
■昼間部　■夜間部
あなたのお好きな時間にお好きなコースで
▶週1回コース　週2回コースもあります
村山ソーイング教室
村山文子
平字下の町3の2　電22―3753

福島県知事免許(1)第966号
達美通商株式会社
いわき市平字五町目　電21―1911

アパート
●平・月見町
6畳、4.5畳、トイレ、浴有
賃2.5万　協2カ月　（仲介）
●平・正月町
6畳、4.5畳、トイレ、浴有
賃2.1万　協2カ月　（仲介）
●平泉崎
6畳、6畳、トイレ、浴有
賃2.3万　協2カ月　（仲介）
●自由ケ丘
6畳、6畳、トイレ、浴有
賃2.5万　協2カ月　（仲介）
●平・仲間町
6畳、10.5畳、トイレ、浴有
賃3万　協2カ月　（仲介）

売地・売家・借地求む　連絡次第係員参上

入居者募集

貸家・アパート仲介ご案内
●下平窪　2DK
●明治団地　2DK
●下好間　2DK
●小名浜相子島　2DK
●平・八幡小路　2DK
※ほか各所にあります　お気軽にご相談下さい
福島県知事免許(1)第967号
大生不動産
いわき市平字中町4の2（大黒屋デパート向かい・中町バス停前）
☎23―7881

免許番号　福島県知事(2)第405号
建設業登録　福島県知事　般50第7217号
山登興産株式会社
電話23―8000代

売地	湯本・矢津団地 243平方㍍（73.5坪） 3.3平方㍍　6万　（仲介）
一戸建貸家	郷ケ丘・一丁目 6畳、4.5畳、3畳、DK、バス トイレ付　駐車可 賃月2.3万　（仲介）
売家	平・紺屋町 土地　97.36平方㍍（29.45坪） 建物　132平方㍍（39.94坪） 格安　価格1,250万　（仲介）

"誠意"と"技術"の程塚建設

工場・倉庫　3.3平方㍍　7.5万から
住宅（木造）3.3平方㍍　20万から
上記以外の建築何でもご相談下さい
住宅・国民金融公庫手続き代行いたします
各種土木工事も行っております
（土止・道路・埋立・側溝）
カタログ御請求下さい!!
建設業登録　般50　7271
株式会社程塚建設
いわき市平字正内町　電㉑1531代

自信を着る！

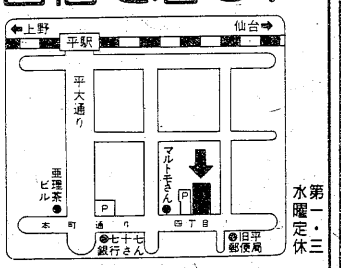

高級紳士服専門店
ファッションリーダー
ダンエル
平・四町目　☎23―5678