夕刊
いわき民報
郵便番号 970
いわき市平字田町63－7
いわき民報社
© 振替口座（郡山）4028
本社 0246 ㉓1666
小名浜支社 0246 ㉜3560
常磐支局 0246 ㊷2380
勿来支局 02466 ㉒2903

昨年の刑事事件

地裁いわき支部調べ

公訴の提起が346件、374人

前年よりわずかに減る

急増した〝覚せい剤〟

業務上過失致死傷、道交法違反

ワースト3

福島地裁いわき支部刑事部のまとめによると、昨年一年間（五十二年一～十二月）に同支部へ公訴を提起された刑事事件は三百四十六件・三百七十四人（うち女性二十件・十八人）と、前年（三百六十五件・三百六十九人）に比べ、わずかながらも減った。同支部では、前年からの継続審理分を含めた三百五十六人（一昨年四百三十人）について審理を重ね、二百六十三人（同二百九十八人）に有罪判決を言い渡した。一つの事件に数人がからむ〝併合〟が九十三人（同百三十一人）いるので、〝有罪率〟は一〇〇％。

次いで詐欺や横領犯

公訴提起された三百四十六件を罪種別でみると、①覚せい剤取締法違反七十八件②業務上過失致死傷六十四件③道路交通法違反四十三件―がワースト3。以下、詐欺・横領等（未遂を含む）三十九件、強盗・窃盗（同）二十九件、暴行・傷害・暴力行為等（同）と恐かつ・脅迫（同）各二十二件、と博・同ほう助・自転車競技法違反（ノミ行為）十六件―と続く。「凶悪犯」の殺人・同未遂・傷害致死は六件、放火は一件。また、「性犯」の婦女暴行・同未遂は六件、売春防止法違反四件。

麻薬の違反はゼロ

こわい「白い粉」の恐怖

一昨年に比べると、覚せい剤事件が二十四件（四四・四％）も急増したのが目立つほか、売防法違反は同数、不況の長期化で心配された「知能犯」の詐欺・横領は十件減り、一昨年七件あった麻薬取締法違反はゼロ。中でも、暴力団員やホステスだけでなく、主婦や中・高校生など一般人へのまん延が危惧（ぐ）されている〝恐怖の白い粉〟覚せい剤＝シャブ（骨をしゃぶりつくす）がからむ事件は全体の二割強。法務省検察庁の全国統計によると一昨年の全刑事事件に占める同事件の割合は九・六％だから、同支部での取り扱い事件の多さは異常とも言える。しかも、同事件は今年に入っても減る気配をみせず、増加の一途。

同年内に有罪判決を受けた二百六十三人のうち、執行猶予付きの処分となったのは百五十六人で、全体の約六割。うち、保護観察という条件付きは九人。また、二十四人が同支部の判決を不服とし、上級裁判所へ上訴している。一方、一年以上の実刑（懲役・禁固）を宣告されたのは四十八人。有罪者全体の一八・三％を占める。罪状が悪質だったり、社会への悪影響が大きいと判断されるケースが目立つほか、他の刑事事件との併合の場合も。無罪判決および公訴棄却は、一昨年に引き続きゼロ。

最高刑懲役12年

殺人 11億円の手形詐欺漢も

五十二年内の最高刑宣告は懲役十二年。判決を受けたのは、昨年五月末、交際していた双葉郡富岡町のクリーニング女店員（当時三十九歳）を口論のうえ電気コードで絞め殺した宮城県塩釜市生まれ、住所不定、無職若田栄一（三七）。十五年の求刑だった。いわき関係では、市内平の味噌醸造会社社長などから総額十一億円余の手形詐欺を働いた東京都足立区千住河原町一一一、不動産業佐川守利（三七）の懲役七年（求刑同）。

あす平で心配ごと相談　いわき市社会福祉協議会内平心配ごと相談所は二十九日午前十時から午後三時まで、同相談所で心配ごと相談を受け付ける。

いわき抄

▼…青葉に一歩さきがけて明朝、中之作港に初ガツオが揚がる。江戸ッ子が今のお金にしたら一万円以上もする初ガツオを買い求めて賞味したというから、いなせな話である。イキのいいカツオの刺し身やたたきは、江戸ッ子ならずとも金を惜しまず飛びつくだけのウマさがある。初ものを食べると二、三年長生きするという表現もうなずける。通の話によるとカツオのおいしいのは相模湾以東でとれたものに限るということだが、適当に油がのっているからである。

▼…カツオは広い海原を数千キロに及ぶ長旅を続けながら餌（エサ）を求めて回遊しているが、青葉のころ、黒潮に乗って日本近海にやって来る。泳ぐ状態もまちまちで、ジンベイザメを先頭にしてカツオが追従するのを、「サメ付き」、サメがカツオを襲うマカジキを追っ払ってくれるので共存共栄である。そして「クジラ付き」もある。流木に集まる魚群は「木付き」、餌を食べ満腹になり、横たえて腹を見せて泳ぐ群れを「銀流し」という。形が流線型で見るからに速そうだが、浮袋が小さいので全力で泳ぐように仕組まれているのが、宿命である。今年も一週間早く姿をみせてくれる。

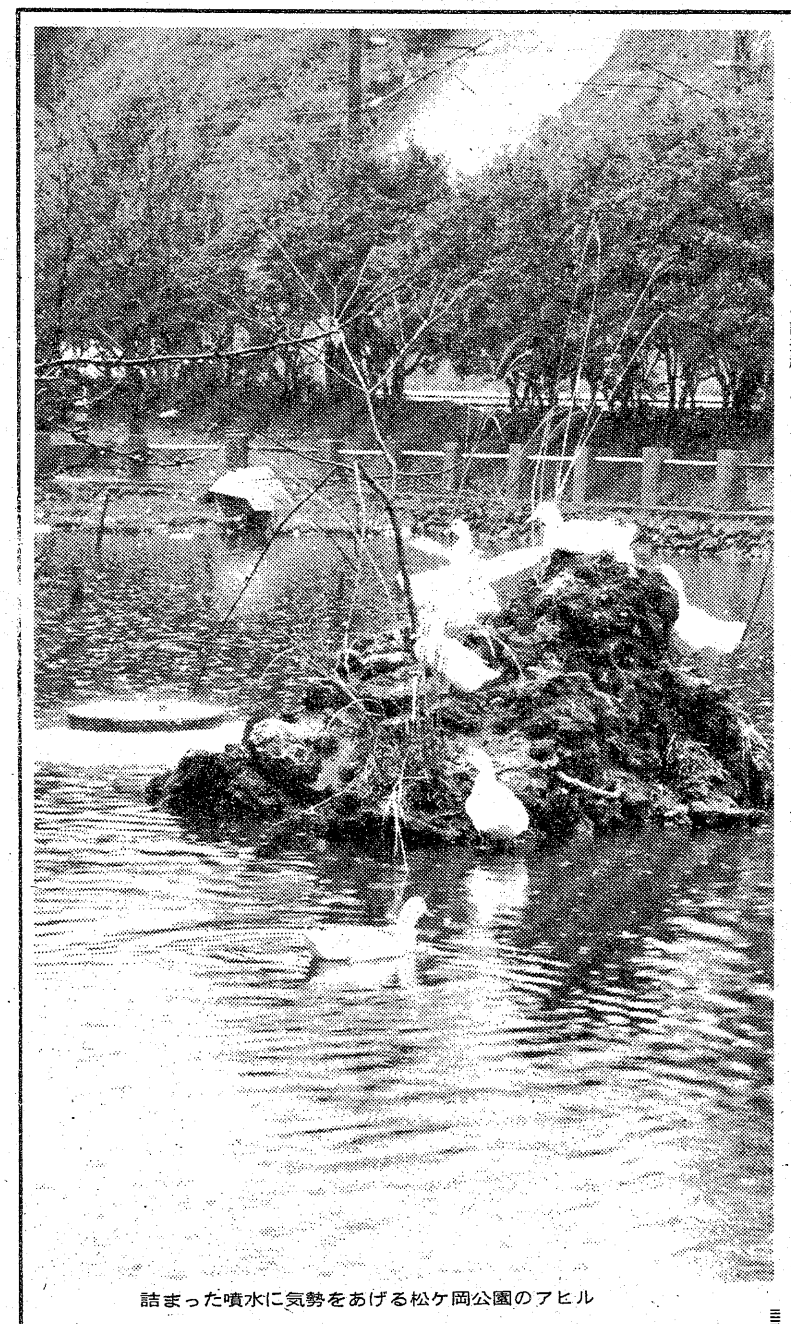

詰まった噴水に気勢をあげる松ケ岡公園のアヒル

一雨ごと春色増す松ケ岡

○…循環方式の噴水のどこかが詰まってか、思い出したように出る水もささやか。お陰で放水圏内にあった〝中之島〟が住み心地よくなり、白い軍団がたちまち占拠。成田空港の赤ヘルをまねてか、盛んに奇声をあげている。一雨ごとに春色増す、きょうこのごろである。

○…春雨に洗われた松ケ岡公園は、薄緑色の芽生えが一際美しく、木の間にのぞく花見茶屋が、さくら前線の上陸を待つ橋頭堡（ほ）のよう。

○…ヒョウタン池の水もぬるみ、いつの間に増えたのか、十羽のアヒルが我がもの顔にはばたき、水面を滑走する。

視力を大切に
メガネの専門店
和光
平駅前店：平駅前中央通り☎74－3574
小名浜店：小名浜本町福島相互前☎54－7070
湯本店：常磐湯本町三☎44－3387

そばとうどんすき
●各種ご会合にお座敷もございます
●電話予約も承ります
美濃半
いわき市平・田町・大貞ビル1階
電22－2328・駐車場完備

四季を通じておいしい栗を…
銘菓 おとし栗
高坂店（フジコシ内）は夜10時まで営業
お菓子の専門店 みや
TEL. 23－7111（代）

味わってみて下さい
豊富なメニューで
皆様を
お待ちしております
若いお二人のデートの場に
奥様方の
憩いの場に
そして
ビジネスでお忙しい
あなたの
ご商談の場に
ゆったりとした
ふんいきのグリルで
料理を
お楽しみ
ください
◇ご好評ランチタイム
AM11～PM2 ¥450
毎日 日替わりです
◇ご宴会のプランは洋食で……
4人様から70人様までの
用意がございます
◇無料駐車券進呈…
お車でお食事のときは 隣の
田町駐車場をご利用下さいませ
RESTAURANT BRASIL
いわき市平・田町・並木通り／いわき民報ビル2F☎(74)2990

地区民待望の植田公民館

きのう落成祝う

200人が出席

来月2日まで記念行事

南部地区民待望の植田公民館落成式は、二十七日午前十時から同公民館講堂に、田畑市長や建設促進期成同盟の鷲文治会長など関係者、来賓二百人が出席して盛大に行われた。

落成式は市歌、市民憲章唱和で始まり、田畑市長が「植田公民館は市内の南地区の中心的な役割を果たす公民館として、新しい技術を取り入れてあるので、大いに利用してもらい、文化の向上に役立てて欲しい」とあいさつ。続いて松本教育長、沢田土木部長が工事経過などを報告した。また、田畑市長から建設工事を担当した錦興業、常盤電設産業、丸心工業、植田公民館建設促進期成同盟会に感謝状が贈られた。

祝賀会では植田婦人会の民踊愛好会が"いわきめでた"、"さんさしぐれ"、"おゆき"を披露し、式を盛り上げた。

同公民館は同市植田町南町の旧公民館跡地と勿来消防団第七分団跡地の二千二百四十一・〇九平方㍍の敷地に、総工費三億四千七百万円をかけた鉄筋コンクリート造り三階建て。建築面積九百七十二・七二平方㍍、延べ面積二千百二十三・二七平方㍍。一階はスロープ式付きとロール、ステージ付きの講堂、調理実習室、児童室、事務室があり、二階が和室会議室、講義室、展示室など。三階は視聴覚室、会議室のほか勿来図書館が入っている。

一方、植田公民館落成を記念して「植田公民館まつり」が二十七日から四月二日まで繰り広げられ、各会議室や展示室にはこれまで公民館活動に参加した会員達の絵画、木彫、華道、短歌、俳句が展示されており、白百合学級生のお茶会（二十七日、四月二日）も催されている。また、四月二日は講堂を利用しての民踊、民謡、居合などが行われることになっているなど、勿来地区は"文化"の花が一斉に咲き出した。

感謝状受賞者次の通り。

▽市長感謝状＝錦興業　常盤電設産業　丸心工業　植田公民館建設促進期成同盟会　滑川サチエ　佐藤守三

▽植田公民館建設促進期成同盟会感謝状＝常磐共同火力勿来発電所　呉羽化学錦工場　十條製紙勿来工場　植田婦人会　錦興業　丸心工業　常盤電設産業　勿来第一婦人会　錦同　窪田浜町同　四沢同　川部同　山田同　田人同　上遠野同　入遠野同

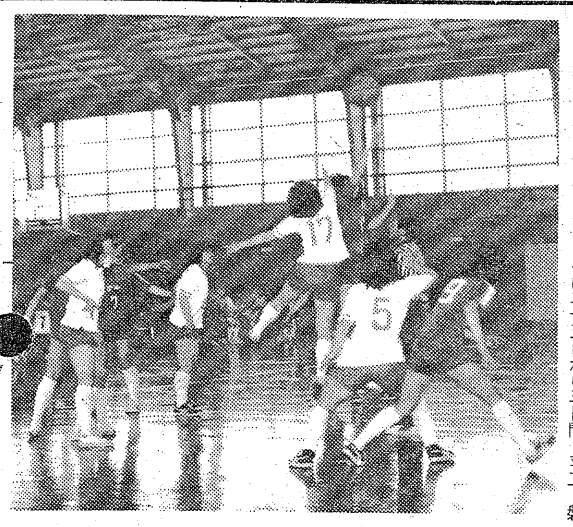

【植田公民館落成式で完成を祝う地区婦人会の踊り】

いわき市立植田公民館落成

男女とも予選敗退

県中学校バスケット

第四回県中学校バスケットボール選抜優勝大会（県バスケットボール協会主催）は二十五、二十六の両日、福島市・福島体育館で行われたが、いわきから出場した男子・平一、女子・四倉はともに予選リーグで敗退、決勝進出はならなかった。

この大会は県内各地区から選抜された男女各六チームの合わせて十二チームが参加、A、B二つのブロックに三チームずつ分かれてリーグ戦を行い、ブロック一位同士の決勝戦で優勝チームを決めるというもの。

男子Bブロックに出場した平一はファイブ・ファールで三人もの退場者を出したほか、肝心のシュートが決まらず、調子が出せないままに、松陵、向陽に敗れた。

一方、女子Aブロックの四倉は第一戦で優勝チームの郡山一に33－56と敗れたが、対福島四戦ではよく走り、46－24と快勝、一勝一敗の成績だった。

両チームの試合結果は次の通り。

【男子】▽Bブロック　松陵50－30平一　向陽52－35平一

【女子】▽Aブロック　郡山一56－33四倉　四倉46－24福島四

男女とも内郷2連勝

県高校バスケット予選

第十五回県選抜高校バスケットボール大会いわき地区予選会（いわきバスケットボール協会主催）は二十五日から三日間、平工、磐高両体育館で行われ、男女とも内郷が二連勝した。

同大会は昨年の新人戦の結果をもとに実力別グループに分け、最もレベルの高いAグループの中から男女とも三位までのチームが四月二十八日から三日間、地元で開かれる県大会に出場できるという変則的なもの。内郷は男女とも新人戦にも優勝している。

各グループの試合結果、順位は次の通り。

【男子】◇Aグループ
内郷69－65湯本
平工80－63磐城
内郷93－82平工
湯本75－68磐城
平工95－73湯本
内郷85－70磐城

【女子Aグループ一、二位の熱戦＝内郷－磐女戦】

▽順位①内郷3勝②平工2勝1敗③湯本1勝3敗④磐城4敗（三位まで県大会へ）

◇Bグループ
▽順位①勿来工2勝②小名浜1勝1敗③小名浜水産3敗

◇Cグループ
▽順位①四倉2勝②平商1勝③磐農3敗

【女子】◇Aグループ
内郷51－35小名浜
磐女61－46湯本
内郷71－12湯本
磐女56－33小名浜
内郷70－29磐女

▽順位①内郷3勝②磐城1－2勝③小名浜1勝2敗④湯本3敗（三位まで県大会へ）

◇Bグループ
▽順位①勿来3勝②磐城1－2勝1敗③四倉1勝2敗④平商3敗

総高体事務局

市役所8Fに

本格的業務開始

市インターハイ事務局（松本久小川で移動市民・心配ごと相談　いわき市小川支所は二十九日午後一時から三時まで、根本公民館で移動市民相談、心配ごと相談を受け付ける。）は二十五日、これまでの市営いわき陸上競技場内からいわき市役所八階に事務局を移した。

同事務局はいわき市で行われる四種目の主管（責任者）・持舘久王教諭（バレーボール女子）、山名隆弘教諭（軟式庭球）、中山正雄教諭（剣道）とアルバイト一人の五人が一月から常勤となり、インターハイの準備を進めてきた。しかし、同大会が近づくにつれて、業務も本格化し、各種会議も増えてくるなど、これまでの陸上競技場が手狭になってきた。

各主管は「これからは市役所との連絡も密になり、業務もスムーズに行えると、四カ月後に迫った同大会に向けてはりきっている。電話は直通㉔四二五五と㉒一一一一（いわき市役所）の内線二八四〇、二八四一。

いわき市役所8階に移された市インターハイ事務局

オープン祝い

地区民ソフト

四倉・久之浜大久地区市民ソフトボール大会（四倉、大浦、大野、久之浜大久各公民館共催）は二十六日、新設された四倉・久之浜大久市民運動場で開かれた。

この大会は四月からオープンする同運動のこけら落としとして行われたもので、同地区から一般十二チームが参加、新しいグラウンドをところ狭しと駆けまわった。

この結果、優勝した大浦Bに市長賞トロフィー、準優勝の久之浜南には教育長杯が贈られた。

うまい物ばかり食べないで

磐城で長寿講座

磐城地区長寿会連合会主催、磐城福祉事務所後援の老人保健学級講座は二十四日午後、磐城老人憩いの家で開かれた。

健康管理の方法と長生きの秘けつを学ぶ講座。同長寿会員百三十人が出席、講師は支所保健衛生課萩野主任保健技師。

萩野技師は脳卒中の種類と原因、動脈硬化、血圧などのしくみをやさしく教え、①年に一度は必ず健康診断を受け、自分の身体をよく知っておく②おいしい物ばかり食べない③軽い運動をする－などと指導、おじいさん達もヒゲをさすりながら聴き入っていた。

【健康管理の方法などを聴くお年寄り】

交通事故

	発生	死者	傷者
いわき中央署	5	0	5
〃東署	2	0	2
〃南署	0	0	0
今年の累計	327	7	441

（27日・県警交通企画課調べ）

人事消息

◆斎藤慈郎小名浜測候所長は四月一日付で仙台航空測候所長へ栄転。二十七日あいさつに来社、四日早前十時、車で出発する。

◆県教職員異動で勇退した平商校長安斎吉郎氏は二十八日、あいさつに来社。

天気予報

㉓九五九一　玉半提供

（小名浜測候所調べ）

【今夜】南東のち北西の風強く、雨のち曇り。

【明日】北西の風強く、はじめ曇りでにわか雨あるが、のち晴れてくる。

【海上】今夜、波高くシケるので注意。明日、はじめ波高いが、次第におさまってくる。

【気温】▽27日＝最低2・7度（平年同）最高17・9度（同11・9度）

（風雨、波浪注意報発令中）

あすの暦

3月29日（水）

旧暦	2月21日		
六曜	仏		滅
日出	5	・	27
日入	17	・	56
月出	22	・	48
月入	8	・	26
満潮	6	・	05
	（19	・	36
干潮	0	・	19
	（12	・	57

故母市川まさの葬儀の際はご多忙中のところ遠路わざわざご会葬くだされご丁重なご香料を賜りご芳情誠に有り難うございました
早速お伺いしておれを申し上げるのが本意ですが略儀ながら紙上でおれを申し上げます
昭和五十三年三月二十八日
いわき市内郷綴町榎下六三
喪主　市川一文
親類　外　同　雄
市川歯科医院

Ⓙ Ⓞ Ⓚ Ⓞ ・ Ⓛ Ⓔ Ⓣ Ⓣ Ⓔ Ⓡ
ふるさと「いわき」のご案内は、観光バイヤーで。

スカイブルーの観光バイヤーは、ご家族、小グループにご好評をいただいております。
※詳しくは下記へお問い合わせください
みなさまの…常交タクシー
本社☎(23)2343(代)・松ケ岡(営)☎(74)3410・神谷(営)☎(34)3214
しあわせひろげる常交グループ

《蛇の目すしの日》
毎週水曜日午後3時から
●並　1人前　450円
●中　1人前　700円
のりまき／かっぱまき／梅巻／なっとう巻／おしんこ巻　各1本60円
●毎週木曜日は定休日（祝日は除く）
寿司専門店　蛇の目寿司
平・三田小路　電74－3283

●年中無休
AM7:00～PM10:00（日祝AM10:00～PM7:00）
◆新たに駐車場を設けました
車でおいでのお客様は店前の正月町駐車場をご利用下さい
●モーニングサービス AM7:00～PM1:00（￥280）
純喫茶　待合室
平・正月町（郵便局向かい側）☎21-4185

ご婚礼・ご宴会承ります
一〇〇名様までのお席がございます
旅館　平安荘
・環境閑静
・駐車場完備
いわき市平字旧城跡一九　電㉓一四〇一代

注文バッジ　名入帽子　刺しゅうネーム
健康堂
平字才槌小路　電七四－二三九二

手打ちそば
■小名浜港　54八一五二
そば処　一平

越　フジコシ
口のかたい者を選ぶがいい
ピン入りトマトケチャップを買うとき　容器のフタを軽くまわしてみる　すぐあいてしまうようなものがあったら　絶対に買わないこと
と　トマトケチャップにとってフタを途中でゆるめられることは致命傷で空気が入ってますくなっているからです
デルモンテトマトケチャップ（びん入）700g　三二八円
（平店本館一階売り場）

読者の声

きょうのことば

人は何もいうことがないと　いつも
悪口をいう
（ボルテール）

カギ掛け確認 わが家の防犯

内郷　篠原　勉

寒いから閉め切っていた部屋も、暖かい春の訪れとともに、開放される。気のゆるみから、外出する際、うっかりこの戸を締め忘れて、コソ泥に部屋を荒らされていた、という空き巣事故が、これから増える。

春の行楽シーズンを迎えて、外出する機会が多くなるが、戸締まりには、十分な注意が必要だ。あるコソ泥常習犯は『一軒の家を点検すると、一カ所や二カ所は必ずカギを掛けていない戸がある』から、忍び込むには簡単だ、とうそぶいていたそうだが、特に春先はそのようだ。それに建物の構造が解放的になってきたので、窓の数が多いのも、締め忘れの原因となっている。

郵便局や銀行関係の勧誘合戦で、タンス預金は少ないので、現ナマ被害は少ないとしても、最近は通帳盗難が多くなっている点に、着目したい。全く盗まれたことに気づかず、預金や引き出しの際に、印鑑も含めてなくなっているのを発見したときには、既に多額の金が、下ろされていた、といったケースである。一般家庭では、毎日のように通帳を調べるところは、まずない。それだけに盗難に気づいて、当局に連絡しても、手遅れである。

通帳と印鑑は別々の場所で保管すれば安心と知っていても、便宜上、一緒におく家庭が多い。コソ泥にとっては、好都合というわけだ。郵便貯金は、銀行に比べて全国的に散らばっているうえ、引き出しの際、身分を証明するものがあれば、簡単というわけで、健康保険証類も失敬するという手際のよさというから、保管の工夫も、ないがしろにできない。

銀行のキャッシュカード、商品のチケットなども、悪用されたケースが多いが、これも金券、通帳並みに扱うことを、促したい。春はちょっと近所への買い物の時でも、火の元と同じように〝カギ掛け励行〟を怠りなく、わが家の防犯といきたいものだ。

（団地住民・39歳）

環境汚●な 春の行楽

平　川崎　兼吉

戻り寒の繰り返しで、今年の春の訪れは遅かった。が、梅もようやく満開となり、ジンチョウゲも赤いツボミを割って、そこはかとなく春の香をただよわせている。

ユキヤナギ、ボケ、レンギョウ、ツバキと、春の出番を待つ花の木は数多いが、待たれるのはサクラ。暖かさで春は一気に遅れを取り戻し、例年のように、いわき地方は九日ごろと開花が予想されている。進入学や転退勤も一段落して、らんまんの花の下で、ひねもす宴が開かれる。

市内にはサクラの名所が多い。ぼんぼり、ちょうちんに飾られて不夜城と化す公園、ひっそりと咲く山里のサクラにも、風情がある。花よりダンゴとか、手料理をつくり、折り詰め持参で、思いおもいの場所に散ってゆく。毎年繰り返される春の行楽だが、この美しい風景も、人が入るに比例して、著しく汚染される。

人々が去った跡には、おびただしい残菜やゴミのヤマ。そこを避けて別な場所を求めて宴を張るので、サクラの木の周辺は、いたるところ、足の踏み入れるのをためらうほど、汚い。花の美しさとゴミの散乱が、奇妙なコントラストを描き出す。

〝持って行ったものは必ず持ち帰る〟との、美化運動の呼び掛けが、一人ひとり守られていれば、いつも自然は美しいたたずまいで、行楽客を待ち受け、目を楽しませる。サクラの開花をきっかけに、ハイキング、山菜採り、春の海辺と、行楽シーズンがスタートするが、公衆道徳の欠如で、環境を汚染しないよう、みんなが肝に銘じてほしいものである。

（会社員・33歳）

読者の声欄・投稿規定▽住所・氏名・年齢・職業明記（匿名希望の場合も）▽字数六百字以内▽原稿は返しません

「赤字生活で内職」61%

センターが勿来地区調査

高度成長時は「小遣いかせぎ」が多かった内職も、今では「家計の赤字補てん」の時代に深刻化していることが、このほど県いわき内職相談センターが行った内職従事者世帯調査でわかった。この調査は、勿来地区の商業、純農業地区を除く八千二百世帯から二千二百九世帯（二六・九三%）を無作為に抽出し、①内職従事者の有無②世帯主の職業など二十六項目について聴き取りの方法で行い、さらに内職従事者世帯については①内職を始めた動機②内職収入などについても調べた。

調査対象となった世帯のうちの七・六%に当たる百六十八世帯は現在内職に従事しており、さらに二・五%の二百七十七世帯は「機会があれば内職を始めたい」と答えている。あとは非希望世帯だったが、希望しない理由には、①家事が忙しい②内職以外の仕事をしている③内職工賃が安い④夫が反対していることなどを挙げており、「現在の収入で十分」と答えたのは非希望世帯全体のうちの八・五%に当たる百三世帯だけ。

一方、内職従事者の世帯調査では、内職を始めた動機について、「小遣いに充てる」が二八%、「経営収入不足」が二二・六%、「特別支出に充てる」が一〇・七%で全体の六一・三%に当たる世帯では、収入不足を補うために始めたことがわかる。「暇をもてあまして」というのが三五・七%あったが、これらの世帯についても、世間体を気にして〝暇〟と答えた世帯は多く、実際には〝暇〟で始めたという世帯は二、三%しかいないはず、と関係者は見ている。

内職従事者の一日当たりの従事時間と内職収入（月収）を見ると、まず従事時間では三～六時間が五八・三%でトップ、次いで六～七時間が一九・一%、その他三時間未満八・九%、七～八時間七・七%、八～十時間四・二%など。内職収入は一万八千円以上と答えたのが三二・一%あったものの、あとは一万～一万九百九十九円が七・七%、一万五千～一万五千九百九十九円が六・五%、九千～九千九百九十九円が五・四%などの順で、内職収入はパートタイムなどのアルバイトと比較しても決してよい条件（収入）とはいえないようだ。

盛会だった南画院展

大平画伯から本社へ便り

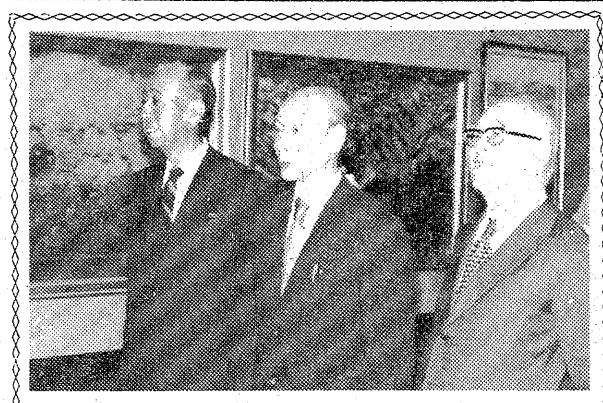

第18回日本南画院展は十一日から十九日まで東京都美術館で開催されたが、続いて京都、大阪の順で来月九日まで行われる。今回はいわき市から出品した八人の作品が大量入選して注目されたが、いわき市出身で南画院常務理事大平華泉氏から「皆さんのお陰で盛会でした」と本社へ近況を知らせて来た。それによると南画院展には符浩駐日中国大使や岸信介元総理らも姿を見せ、大平画伯の案内で会場の作品を見て回り、南画について歓談した。特に符浩大使は本国の南画についても話されて、近い将来、日中友好の南画展が催されることが期待できそうだとの感触を得たと大平画伯は伝えている。

【南画院展を視察する㊤作品を見て回る岸信介氏（左端）と大平画伯＝右端　㊦符浩大使（左から二人目）と案内する大平画伯（右から二人目）】

アプリコット ブランデー

新パイプタバコを発売

日本専売公社平出張所は十六日から、管内三店でパイプタバコ「ビッグホーン」の姉妹品〝アプリコット・ブランデー〟を発売していたが、来月からは主要販売店で一斉に売り出す。

これまでの「ビッグホーン」はウイスキータイプで、黒いパッケージ。新製品はブランデータイプと呼ばれ、アプリコット（あんず）特有の甘い味と香りが特徴。パッケージの色は赤で、火つき、火もちともよく、初心者向き。五十本で四百円。

これで国産のパイプタバコは「飛鳥」や「桃山」などと合わせて五種類となった。

【ビッグホーンの姉妹品〝アプリコット・ブランデー〟】

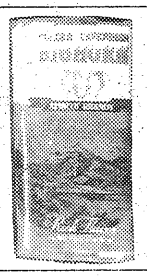

商店街

ラジコン＝小名浜ショッピングカー大会＝センターは4月1、2日に3階特設コースで第1回ラジコンカーチャンピオン大会。

大高朱美しゅう展＝小名浜名店街は4月1、2日に中2階催事場で大高朱美しゅう展。

100貨店

春になると家出が多くなる。受験戦争も終わり、気候もよくなれば、ふらふらとなりがちだ。ただ、家出とちがって子供の自殺を時折新聞などで知らされると、世の中の知られない部分がひどく腐食され、そのところから悪汁がしたたり落ちているこわさにとりつかれる◆この原因について、ある評論家がこんな観察をしている。自殺する心理や情念を追究したところで、自殺流行の原因はつかめないが、最近の子供がちょっとしたことでよく骨折を起こすことは確かである。その原因は子供をマイカーで運ぶために運動不足を起こし、骨が弱くなっていること。もうひとつは、アイスクリーム、インスタントラーメン、ハム、ソーセージ、フルーツドリンク、サイダーなど、子供の好きな食品を無制限に与えられていること◆こういう燐酸塩を多量に含む食品を過剰に摂取すると、カルシウム分の吸収がさまたげられて、とくに成育期の子供の骨はひ弱となり、折れやすくなる。つまり、精神も同時に弱くなっている。その他いろいろな食品添加物入りのインスタント食品に偏した食生活、空気や水の公害作用などで子供の体質は劣悪化し、外形、内臓器管とも腐食されつつある◆そのうえ教育が、そうした肉体の腐食をお無視し、コンベヤー式に詰め込むため、自分でものを考えることのできないものに仕立て上げている。つまりは、自然から切り離され、すべて人工的なもので育てられているから子供が自分でやれるとすれば自殺だけしかない。そこで、子供を車に乗せるな、歩かせろ。インスタント食品、を食べさせるな。それによって、健全な精神の宿りうる健全な肉体をつくってやれ、ということなのだが、同時に健全とはナニかを常に教える環境づくりが大事であろう。

（龍人）

天保恵の花（68）

南原幹雄　作
石井三春　画

闇討ち（八）

二人は二本堤を孔雀長屋のあたりまで逃げてきて、

『ふた手にわかれよう』

と丑松は袖すり稲荷のほうへ姿を消した。

丑松が去ってから、直次郎は孔雀長屋へ逃げこもうとおもったがふとためらいがおこった。

ためらうとともに、市之丞を討ちもらした口惜しさがこみあげてきたのだ。

（どうせ、市之丞のゆきさきは、仲の町の尾張屋か、大口楼だ。よしっ、おれも）

不敵なむほん気がおこって、直次郎は、衣紋坂をまがり、五十間道をおりていった、この坂をおりれば、正面が吉原の大門である。

敵がい心がもえさかってきて、直次郎は大門をくぐった。

（なあに、おれだという証拠はどこにもねえんだ）

孔雀屋の押入れのなかできいた三八の言葉が胸のなかにつきささっていて、

（三千歳が、どちらへなびくか、きそってみよう）

そんな放らつな気持にかりたてられたのだ。

腰のまわりの泥をはらって、直次郎は仲の町の亀屋へむかった。

まだ引けにはすこしまがあってまだ亀屋はあいていた。

『あ、片岡さま。これからおあがりでございますか』

番頭の平次が顔をのぞかせた。

『うむ』

『たいそう、ごゆっくりでございますな』

平治はあまりいい顔をしなかったが、直次郎はかまわず店へあがった。

二階座敷へとおされると、

『大口楼へ、つかいをやってくれ』

横柄に言った。

引き手茶屋の若い者は、夜中のつかいはいづものことだ。すぐに店をでてゆき、やがてもどってきた。

『どうした、三千歳はあいていたかね』

きくと、

『大口楼の見世のまえで、尾張屋のつかいの者と鉢あわせをいたしました。尾張屋でも三千歳おいらんのお呼びだしでした』

『うむ、それでどうなった』

市之丞も今さっき尾張屋へついたようだった

『おいらんは双方きいて、こちらへくると申しておりました。もうおっつけまいりましょう』

『そうか、そいつはご苦労だったな』

にやり笑って直次郎は懐紙にこころつけをひねって、若い者にあたえた。

市之丞をあとにして、さきに自分の座敷へやってくるという三千歳のこころのうちがうれしかった。

（どうでい、やっぱり）

直次郎はいささか溜飲をさげた。

おあずけを食った市之丞の顔を想像すると、すっぱりとぎげんがなおった。

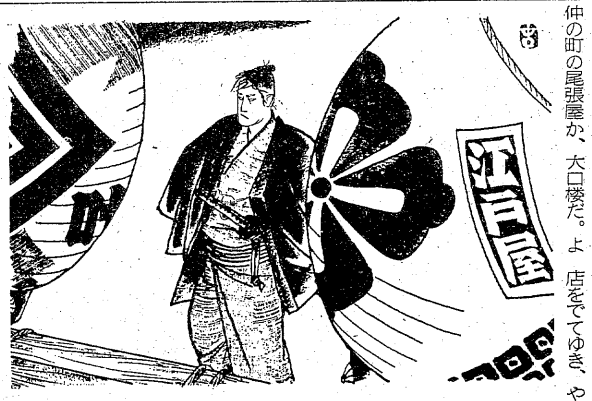

免許証写真 スタジオ マツモト 平材木町☎六三六八

たん焼きと季節料理 すき木
宴会は20名様までご商談・ご会合にご利用ください ●ご予算に応じます
いわき市平・ひかり座前・電74—8485

☆お金☆
■あなたの信用が担保です サイン1ツで30万まで
即融資
サラリーマン 主婦 OL 歓迎（秘密厳守）
ローンズ シンエー
☎23—6673
平谷川瀬字双藤町（小野整形医院前）

合カギ＆錠
☎74—4677
各種錠前取りそろえ
■取り付け・修理致します
■無くした鍵も作れます
日本全国錠前師協会会員
国井金物店 平2町目16

金融 勿来商事
▷お電話でお気軽にご相談下さい
▷ご一報次第係員が参上いたします
▷秘密厳守
☎74-5498
平字菱川町5－3

呉服屋 むらら
高級きもの・帯
平字田町（鈴木耳鼻科医となり）
TEL・23—8111（代）

お引き受けします！
PR 広報企画 美術印刷
はましんは情報サービスを通して未来を見つめ続けています。
はましん企画KK●KKはましん印刷
いわき市平下荒川字暗訪下17 ☎23—3488

“みんなに好かれたい”ミニバーグ
ビューティーサロン ケミカ
平・田町（新田町通り）☎23—9425

☆…野望（最終回）…☆

華々しい終章

福島中央・夜10・00

三田　佳子　　天知　茂

宿敵・矢島慶三は、奈美（三田佳子）と氏家（天知茂）の目の前でビルから飛び降り自殺した。しかし警察は、そうは思っていなかった。氏家は脱獄犯の上に、殺人犯として警察に追われていた。氏家は奈美と共に、逃亡した。が、逃げ回る彼がいちばん気になっているのは、わざわざ自分に会うために、シンガポールからやってきた娘のミカ（小山麻美）の存在だった。そのミカは、奈美によって江梨子（池上季実子）のアパートに預けられていた。

そのミカは、高熱を発し苦痛に耐えていた。氏家はたぶん江梨子のアパートも、警察に張り込まれている。ことを承知の上で、江梨子に連絡をとり、奈美とともに、信州の戸倉上山田温泉に行くことを告げて、ミカを連れてくるよう依頼した。そして氏家と奈美は、人々の目を避けながら戸倉駅に降り立ち、別々にホテルに入った。しかし、ミカは肺炎にかかっていたのだ――。

上山田温泉は、千曲川のほとりにあって静かなたたずまいを見せていた。氏家と奈美の胸中には、長かった闘いの日々が去来する。矢島が死んで、氏家は勝った。しかし氏家の胸は晴れなかった。勝利のやすらぎは、氏家になかった。

☆…江戸の鷹…☆

福島中央・夜9・00

念という字が空に舞う！

〝火盗改めの与力・中井源三郎（三上真一郎）が、押し込み強盗を働いている〟という驚くべき内容の訴状が、お鷹組にとどけられた。

そのころ江戸の街では、大店（だな）に賊が押し入り、一家を惨殺しにするという残忍な事件が続発していたけに、勘兵衛（三船敏郎）は、さっそく雑兵衛（坂上二郎）に、事件の調べを命じた。

雑兵衛が調べた結果、訴状の主は文三（小野川公三郎）という錠前破りの盗人で、一年ほど前に、火盗改めに自首しており、以後、その密偵として働いていたことがわかった。

だが、文三は、目安箱に訴状を投げ込んだと思われる日から行方不明になっており、直後、文三の口から事情を聞き出すことはできなかった。

さらに、この文三を押し込み強盗の犯人として、源三郎が追っているという情報も伝えられた。

〝どうやら、火盗改めとお鷹組の間で、一戦まじえなくてはならぬ雲行きになってきた〟時、雑兵衛からの報告を聞いた新之助（田中健）や角太郎（中谷一郎）は、その覚悟をきめて文三捜しに乗り出した。

【ついにお鷹組も全員出動】

NHKテレビ
印は白黒

- 6・00 春休みマンガ劇場「南無一病息災」「みんなのうた」〝走馬燈〟「おませなマハルダ」（声）松島トモ子▽世界の犬「ダックスフンドとバゼット」話・小鳩くるみ
- 40 きょうの福島
- 7・00 N◇27NHKガイド
- 30 NHK特派員報告＝終「米・韓大演習」〜朝鮮半島　'78年春〜
- 8・00 大草原の小さな家「父さんの科密」
- 50 ローカルN天
- 9・00 N・C9
- 40☆キートン小劇場「マイホーム」語り手・フランキー堺
- 10・00 N解説
- 15 刑事コロンボ「構想の死角」ピーター・フォーク　マーティン・ミルナー　ジャック・キャスディ　ローズマリー・フォージス
- 11・30 N◇45ローカルN天

NHK教育
☆印は白黒

- 6・00 技能講座　オーディオ入門「これからのオーディオ」
- 30 バイオリンのおけいこ「愛の歌」ベートーベン「アダージュ」ヘンデル「金婚式」マリ
- 7・00 英語会話Ⅰ「まとめ」
- 30 NHK文化シリーズ　歴史と文明「海峡の叙事詩」ジブラルタル
- 8・15 あすへの記録「毒へび・ハブを追う」〜沖縄県水納島　鹿児島県与路島ほか〜
- 45 自然のアルバム「下北のカモシカ」
- 9・00 きょうの料理「さばのピーナッツ揚げ」
- 25 名曲アルバム「峠のわが家」ギオン
- 30 通信高校講座　地学Ⅰ「星からのたより」
- 10・00 通信高校講座　英語A「森林警備隊員」
- 30 通信高校講座　日本史「江戸幕府の滅亡」
- 11・00 ドイツ語講座

福島テレビ
☆印は白黒

- 6・00 FTVテレポート
- 30 JNNNコープ
- 55 あしたのあなた
- 7・00 飛べ！孫悟空　ピンクレディー　ドリフターズ　あのねのねほか
- 30 ぴったしカン・カン「豊見城野球部　練習！▽のでタイ海の人気者」コント55号
- 8・00 おおヒバリ！「くたばれオニ山」北大路欣也　古谷一行　島田陽子　高橋洋子　秋野暢子　山田隆夫　桜木健一ほか
- 9・00 「晴れのち晴れ」＜終＞　山岡久乃　千秋実　西田敏行　坂口良子　黒沢年男　井上純一　草笛光子　赤木春恵ほか
- 10・00 銭形平次「旗本襲撃」　大川橋蔵　香山美子　林家珍平　林与一　福山象三　遠藤太津朗ほか
- 11・00 FCTN
- 15 プロ野球N
- 50 映「チャーリーズ・エンジェル」

福島中央テレビ
☆印は白黒

- 6・00 立体アニメ・家なき子「さらばわが息子よ」
- 30 ジャストN
- 50 FCTN
- 7・00 スターアクション！「春特集!!爆笑大会」岸ユキ　山本由香利ほか
- 30 それは秘密です!!▽空白の45年!!姉妹涙の対面▽愛?!太田裕美㊙話
- 8・00 新五捕物帳「御赦免船に散った花」杉良太郎　山形勲　岡本信人　鈴木ヤスシ　水野久美　小鹿ミキ　本河弥周子
- 9・00 江戸の鷹「念という字が空に舞う！」三船敏郎　田中健　坂上二郎　中谷一郎　伊沢一郎　平田昭彦　三上真一郎
- 10・00 野望「華々しい終章」＜終＞天知茂　三田佳子　池上季実子　山形勲　内藤武敏　芦川よしみ　池田駿介ほか
- 11・00 きょうの出来事
- 15 11PM
- 12・25 スミスファミリー

今夜の番組

Coffee & Pub 北欧館　平・田町 大貞ビル

NHK第1
1340KC

- 6・05 N解説
- 15 午後のロータリー　リクエストコーナー
- 40 じょうずな話し方「ことばと人間関係」
- 7・15 Nリポート
- 57 NHKガイド
- 8・05 民謡の旅ーかづら橋の里ー「祖谷の粉ひき唄」「草刈節」「木挽唄」「木負い唄」「地づき唄」ほか
- 9・05 文化講演会「演劇のフィクション」
- 10・20 連続ラジオ小説「噫（ああ）無情」島田正吾　篠田三郎　草野大悟　稲葉良子　小松方正　語り手・小沢正一
- 35 若いこだま「タモリとピン子と男と女に関する12章」DJ・泉ピン子
- 11・05 夢のハーモニー「陽気なキャンディ・マン」「ジス・イズ・マイ・ライフ」ほか
- 55 N◇58 ローカルN天

NHK第2
1540KC

- 6・00 そろばん教室「3級の標準テスト」谷幸夫
- 20 基礎英語　小島羲郎
- 40 続基礎英語　安田一郎
- 7・00 カレントトピックスN　高良与市
- 15 英語会話　東後勝明
- 30 中学生の勉強室「社会科」ー歴史ー原口幸男
- 8・00 通信高校講座　数学Ⅰ（第1部）水谷弘
- 20 通信高校講座　数学Ⅰ（第2部）淀繁弘
- 40 通信高校講座　数学ⅡA　五十嵐陟
- 9・00 通信高校講座　地理B　福島達夫
- 20 通信高校講座　家庭一般　浅田輝子
- 40 通信高校講座　政治・経済　滝口輝男
- 10・20 通信高校講座　現国　大河原忠蔵
- 40 通信高校講座　現国　大河原忠蔵
- 11・00 スペイン語講座
- 20 中国語講座
- 40 フランス語講座

ラジオ福島
1060KC

- 6・00 Nハイライト
- 15 Nデスクから
- 20 お帰りなさいあなた
- 25 おばあさんの知恵袋
- 30 ふるさと人間ばなし
- 40 長島茂雄のガッツ対談
- 50 入・進学・就職おめでとう総額百万円プレゼント
- 7・00 RFCファミリースタジオ＜出前電話リクエスト＞受付電話（0245）35ー2151
- 9・20 夜のヒット歌謡
- 30 とび出せ全国DJ諸君
- 40 ビクター・ミュージック・カレンダー
- 50 セミナー・オブ・トーキョー
- 10・00 ポップスNO・1　DJ・土居まさる
- 30 MU・ハイフォニック〜ハイフォニック・ミュージック・ライブラリー＜海外篇＞1970年12月〜1971年2月〜
- 11・00 たむたむたいむ
- 10 イレブンフォーユー

FM放送
☆印はステレオ

- 6・00☆夕べの広場＜ディスクジョッキー＞
- 7・15☆サウンド・オブ・ポップス＜ブルックリン・ドリームス登場＞ミュージック・ハーモニー・アンド・リズム　サッド・アイズ　愛に目覚めてほか
- 8・05☆FMコンサート＜ポピュラーパレード＞ベンド・ミー・シュイブ・ミー　デイ・アフター・デイ　サインはピース　ブルー・ターン・トゥー・グレー　ジーン・ジニーほか
- 10・20☆夜のプロムナード　第2夜〜スタータスト　偽りのバラードほか
- 11・05☆クロスオーバー・イレブン　ワン・トゥー・ビーム・アップ　シンプル&スウィート　アンディサイデッド　ソウル・セレナーデ　愛してると言って　イン・マイ・ライフほか

東京12チャンネル

- 6・00 したきりすずめ
- 15 とうきょう手帳
- 20 まんがスパンキー
- 25 キッド・ボックス
- 41 セレクトコーナー
- 45 マンガのくに
- 7・15 パーパ・パパ
- 23 早射ちマック
- 30 超スーパーカー・ガッタイガー
- 8・00 ピンク・ショック！
- 9・00 映「すべてのねしょんべん小僧に捧げる詩！孤独のマラソンランナー」
- 10・30 ドキュメント人生の劇場
- 11・00 夜のチャーム・ポーズ

フジテレビ

- 6・00 あしたのジョー
- 30 FNNN
- 7・00 サザエさん
- 30 クイズ・グランプリ
- 45 スター千一夜
- 8・00 第12回芸能人オールスター夢の球宴
- 9・30 ミュージックフェア'78　由紀さおり　石川さゆりほか
- 10・00 「炎の家・愛は二度生れる」＜終＞浜木綿子　植木等　音無美紀子ほか
- 11・00 FNNNレポート
- 15 プロ野球N
- 55 若さでアタック！第9回春の高校バレー

TBSテレビ

- 6・00 テレポート
- 30 N天
- 7・00 飛べ！孫悟空　ピンクレディー
- 30 ぴったしカン・カン
- 8・00 おおヒバリ！「くたばれオニ山」北大路欣也　古谷一行　島田陽子　高橋洋子　秋野暢子　山田隆夫　木内みどり
- 9・00 「晴れのち晴れ」（最終回）山岡久乃　千秋実　西田敏行　坂口良子　黒沢年男　井上純一　草笛光子ほか
- 10・00 刑事スタスキー&ハッチ
- 11・00 N

テレビ朝日

- 6・00 超電磁ロボ・コンバトラーV
- 30 Nレーダー
- 7・00 宇宙海賊・キャプテンハーロック
- 30 女王陛下のプティ・アンジェ
- 8・00 お手々つないで＜終＞「朝陽の中から…！」森繁久弥　小川真弓　芦屋雁之助　中条静夫
- 9・00 江戸の鷹「念という字が空に舞う！」三船敏郎　田中健　中谷一郎
- 10・00 プロポーズ大作戦▽美術館・西城秀樹▽慶応大×西南学院大
- 11・10 23時ショー

日本テレビ

- 6・00 元祖天才バカボン
- 30 ジャストN
- 7・00 スターアクション「春特集!!爆笑大会」
- 30 それは秘密です!!▽空白の45年!!姉妹涙の対面▽愛?!太田裕美㊙話　松岡きっ子　三橋達也
- 8・00 新五捕物帳「御赦免船に散った花」杉良太郎　山形勲　岡本信人ほか
- 9・00 大都会Ⅱ「追跡180キロ」渡哲也　石原裕次郎　松田優作ほか
- 10・00 「いのちの絶唱」大原麗子　国広富之ほか
- 54 スポーツN
- 11・15 11PM

大町幼児園
0歳〜3歳迄保育
入園随時
いわき市平字大町27
TEL・昼74ー5435　夜22ー1921

原付免許
（50ccバイク）を取ろう
申請・手続きから合格まで一切おまかせ下さい!!
阿部輪業
平・五町目　☎74ー4073

装いにさわやかなエレガンスを……
思いやり　愛着が生まれるクリーニング
白銀クリーニング
本店　いわき市平字白銀町2　☎74ー6074
支店　（駐車場完備）明治町9　☎22ー2183

あなたの町の
ローンズいわき
☆手続き簡単・即融
☆お勤めの方、どなたもOK
☆主婦・学生の方、相談応ず
☎21ー2398
平字五町目、達美マンション2F

君故に今日又うなぎくわんかな
新味の魚清
電（74）2633

会社資合
敷島テント
いわき市平字正月町　☎(74)7551〜2
▼日除け
▼デザインテント
▼看板テント

あなたのための
写真専門店
サンペイ写真館
お見合い・赤ちゃん家族記念写真
証明写真……3分でOK
いわき市平字大町23
TEL.74ー4304

お待たせしました
ウルダリコ・タロイ（フィリピン）
30日より来日公演!!
▶オープン以来、大盛況割烹料理「信玄」へどうぞ!!
平字大工町（スナック・ジョイ2F）
営業時間　PM7:00〜AM2:00
パブスナック　ジョイ
いわき市平字大工町26　☎23ー0559

豪華な宴会場で
結婚披露宴、各種宴会にご利用下さい。
ホテル
うお照
常磐　湯本駅前　電㊸2363

☆…おおヒバリ♪…☆

くたばれオニ山

～福島・夜8・00～

北大路欣也　車だん吉　穂積隆信

港南若葉学園、卒業式前日、卒業式の準備を終えた京子（島田陽子）、清水（桜木健一）、ミズ・マクガイア（ホーン・ユキ）が一息いれているところに古田（穂積隆信）がそう白な顔で入ってきた。生徒の中に、明日の卒業式の後に、教師に対して暴力による報復の企みがあるというものだった。

杉山（北大路欣也）をはじめ、一同ビックリして顔を見合わせた。

一方、三年D組では、生徒たちの討論が最高潮に達していた。圧倒的多数により、さよならパーティーは〝くたばれオニ山の会〟と名付けられた。

その日、学園長トモ女史（菅原邦子）によって、杉山から提案された浪人組のための補習組新設の結論がだされた。杉山個人の責任で補習組を作るという条件つきだった。杉山の提案に反対していた治（古谷一行）も、四年D組の数学教師はオレが引き受けると、好意的だった。

☆…あすへの記録…☆

教育・夜8・15

毒へび・ハブを追う

ハブは、気性のはげしい攻撃性をもった毒ヘビで、コブラ、ガラガラヘビとともに、世界三大毒ヘビのひとつにあげられる。奄美・沖縄では、まだこの爬（は）虫類と人間の戦いは終わっていない。

咬（こう）症患者は年間六百人、その他ハブがいるためにおとる有形、無形の経済的損失は、はかり知れない。

沖縄県と鹿児島県では、今年度から、いっそう大がかりなハブ撲滅作戦を展開しようとしている。だが、ブルドーザーを使ったり、焼き払ったりすると自然が破壊される。そこで沖縄県公害衛生研究所では、ヒヨコを使ってハブを退治する方法を研究開発している。

ハブの腹の中でとけてしまうたん白質の袋に、●に折りまげた弾性のあるハリガネを入れ、ヒヨコの背につける。ハブは、ヒヨコとともにハリガネをのみ込んでしまい、腹の中で袋がとけ、開いたハリガネが、やがてハブを弱らせる。

殺蛇剤をカプセルに入れ、羽の下に抱かせれば、もっと簡単。毒を制するに毒をもってする方法だ。

番組では、ハブの習性の研究と、それを利用したハブ退治法の開発を追う。

☆…ドラマ（最終回）…☆

晴れのち晴れ

福島・夜9・00

思い出を語る鉄馬夫婦

昌平（西田敏行）は恵子（高瀬春奈）と将来を誓い合い、朋子（坂口良子）も磯貝（井上順）と結婚することになった。豊（黒沢年男）はマグロ漁船に乗って、アフリカへ行くことにした。

みさ子（山岡久乃）は豊に、鉄馬（千秋実）の退職金の半分を銭別に渡すことにした。だが、みさ子たちの知らぬ間に、鉄馬は退職金のうちの二百万円を使ってしまっていた。鉄馬は、それを再就職して間もなく倒産した会社の社員たちに渡していたのだ。みさ子は、鉄馬の気持ちを察して、怒る昌平をなだめた。

昌平は、豊に東京にとどまって、鉄馬からもらう金をもとに運送屋をはじめるようにすすめた。だが、豊の決心は固く、意見は対立したままだった。

☆…大草原の小さな家…☆

NHK・夜8・00

父さんの秘密

エリザベスさん（マリエット・ハートレー＝北村昌子）に頼まれた「棚を届けに行った父さん（マイケル・ランドン＝柴田侊彦）は、ドアや腰板のニスのはがれを見つけ、それを直す代わりに、古い陶器をもらう約束をする。このことは、はさん（カレン・グラッスル＝日色ともゑ）に内緒にしておいて、あとでよろこばせようと思ったのだが、これが誤解のもとになった。メアリー（メリッサ・アンダーソン＝石川弘美）とローラ（メリッサ・ギルバート＝佐藤久理子）は、父さんがエリザベスに心をひかれているのではないかと心配する。

製材所の仕事をしたあとに、エリザスさんのところの仕事をする父さんは、大車輪の活躍、母さんと話をする時間もないほど。さすがの母さんもおもしろくない。きれいなブラウスを着ても、父さんが気がつかなかったりするのでがっかりだ。

☆…それは秘密です!!…☆

福島中央・夜7・30

空白の45年!! 姉妹涙の対面 愛!?太田裕美㊙話

調布市市民福祉会館での公開録画。

ゲストは、林家木久蔵と太田裕美。

木久蔵は、荻窪中学時代のころから人を笑わせ、機知に富んだ楽しい男だった。女の子との交流はほとんどなかったが、同級生で卒業後もグループ交際を続け、落語界に入ってからも、客が少ない時にはサクラとして声援を送ったという山本マヤさんと対面する。

裕美は、昭和四十八年東京デザイン専門学校の生徒だった。彼女が、いざはじまると、落ちついた態度で堂々たる歌手ぶりをみせていた。

宮内は昨年秋から、ピンクレディなどのレッスンをしている大本恭敬さんに個人レッスンを受けていたが、甘くつやのある男っぽい声で、大本さんによると「石原裕次郎と渡哲也、そして加山雄三を足して三で割ったような声」とか。

なお、今回のレコーディング・スタッフは水橋（二十九歳）、東海林（三十一歳）と若く、宮内とすっかり意気投合してしまい、〝ぽんぽんファミリーだ〟と自称するほど。徳久は「まじめで熱心でとてもいいですね。将来性があります」。東海林氏は「宮内淳のやさしさ、男のやさしさが出るよう詩を書きました。彼の歌を聴いていると、情景が浮かんでくるんです。表現力が豊かで、その辺が歌手の方とちがうところですね」と、歌手宮内の評判は上々だ。

現在、プロマイドの売れゆき第四位の宮内なので、同じようにレコードが売れれば、大ヒット間違いなしと、スタッフは期待している。

なお、「夜明けの舗道」は五月十九日放送の「太陽にほえろ！」の〝お人好し〟でも、挿（そう）入歌として紹介される。ファンへの初披露は、郵便貯金ホールでおこなわれる「小野寺昭コンサート」のゲスト出演の際おこなわれる。

☆☆☆

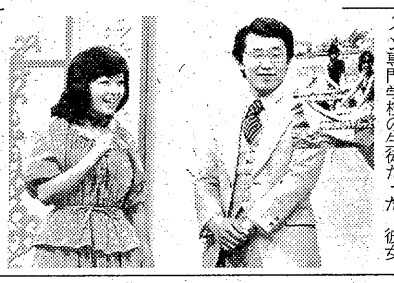

【安部美隆さんと再会できて喜ぶ太田裕美】

ききもの

サウンド・オブ・ポップス

FM・夜7・15

ブルックリン・ドリームスの登場。

いきなりズムとしゃれたハーモニー、ブルックリン生まれの三人グループ、ブルックリン・ドリームスの初めてのアルバム「リズム・アンド・ハーモニー」を紹介する。

大都会の下町のふん囲気を、じゅうぶんにただよわせているブルックリン・ドリームスの歌「ミュージック・ハーモニー・アンド・リズム」、「ニューヨークの街角で」、「ハリウッド・サークルズ」ほか。

◆注　番組が変更になる場合があります。

太陽にほえろ！ ほんぼん刑事が歌手の仲間入り

「お人好し」で初登場

放送は5月19日夜、福島中央

宮内　淳

キングレコードから4月5日発売

【スタジオでマイクに向かい　レコーディングする宮内】

「太陽にほえろ！」（金・夜8時）の人気俳優ぽんぽんこと宮内淳が、歌手の仲間入りをした。

四月五日発売の「夕焼けの街」（A面）「夜明けの舗道」（B面）（作詞東海林修、作曲徳久広司）で、キングレコードからデビューするもので、このほど東銀座の音響ハウススタジオで録音がおこなわれた。

夜七時、ジーパンスタイルでスタジオ入りした宮内淳は、水橋春夫ディレクターらと打ちあわせのあと録音室へ。百八十四センチの宮内が立つと、録音室の天井につっかえるほどだった。

「ぼくは不思議なことに、全然あがらないんですよ。でも、歌の方はあまり自信がなくて……」と照れくさそうだった。

鳥人間コンテスト世界大会

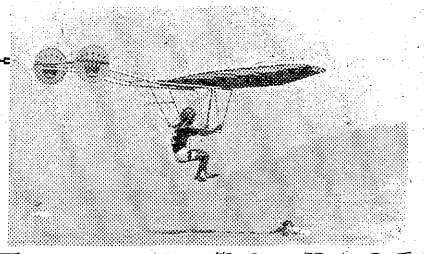

昨年度のコンテストの風景

出場者を募集

「木曜スペシャル」

放送は9月7日の予定

昨年夏、滋賀県びわこ東岸・宮ケ浜水泳場で開かれた「第一回鳥人間コンテスト日本大会」（「びっくり日本新記録」の企画として放送）が、世界各国の（鳥人間）にも門戸を開放、その名も「鳥人間コンテスト世界大会」にし、今年も七月九日（予定）に開催、「木曜スペシャル」（後7・30～8・54・九月七日の予定）で放送することになった。

自作人力飛行機による飛行距離競技で、昨年は東京の岡良樹氏（三十歳）が八十二・四キロの驚異の世界新記録を樹立、自力で空を飛んでみたいという人間の夢を大きく広げた。

さて、この記録の更新にかける〝鳥人間〟を左記の要領で募集する。

▽参加申込書＝パンフレットに添付

▽提出＝四月八日消印有効

▽機体設計図提出＝四月二十二日

詳細パンフレットは、切手五百円分を同封のうえ、〒530大阪市北区東天満一ノ八・よみうりテレビ「鳥人間コンテスト世界大会」事務局（TEL＝〇六一三五三一二三二一）へ。

なお、賞金は「大賞」（飛行距離により決定）の一位＝百五十万、二位＝五十万、三位＝二十万円。「特別賞」自作機体の発想アイデアがユニークなもの）五名に各十万円、「コミック賞」（飛行距離に関係なく、会場をわかせた人）三名に各十万円の総額三百万円。

ってくれたり、兄の様に面倒をみてくれた安倍美隆（26）さんと。

視聴者の対面は、四十五年ぶりに会う姉妹。

浜料理　浜より生きの良い魚直送!!

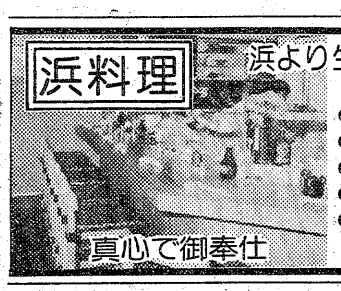

●鍋物
●炭火焼魚
●刺身
●天プラ
●ぞうすい

さかな 肴

平・田町

真心で御奉仕

新鮮な花と緑をご家庭に

"調製"祝花　御仏花　花束　生花材料一般

お気軽にご相談下さい

(四倉) 飯塚生花店

☎32－4550

いわき市四倉町西二丁目13の11

NEW バイオレット 1600 1400

福島日産自動車販売株式会社

●平支店☎23－3171　●勿来営業所☎2－3128

●常磐営業所☎44－1328　●小名浜営業所☎53－2935

東映

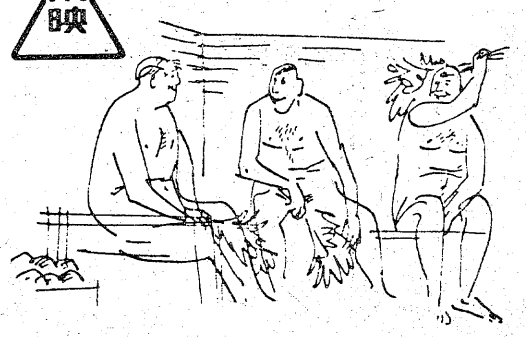

さわやかな……

…明日へのはばたき！

＊毎日24時間営業

東映 サウナ

☎23－1926(イクフロ)

★マッサージ料……￥1,500

★男性サウナドック回数券(10枚綴)￥8,000　いわき市平・十五町目2●東映24ビル

平に本格的ビジネスホテル誕生。

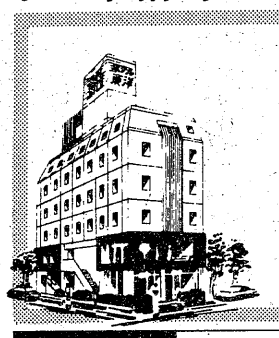

☆ご予約は

TEL0246-23-2020

便利な
平の中心街に
「ホテル東洋」は
整った設備と
心からのサービスで
お客様を
お迎えいたします

●全室バス、トイレ、電話、テレビ付、冷暖房完備●32室

HOTEL TOYO　ホテル 東洋

東洋興産株式会社　いわき市平字南町14の2　TEL(0246)23-2020㈹

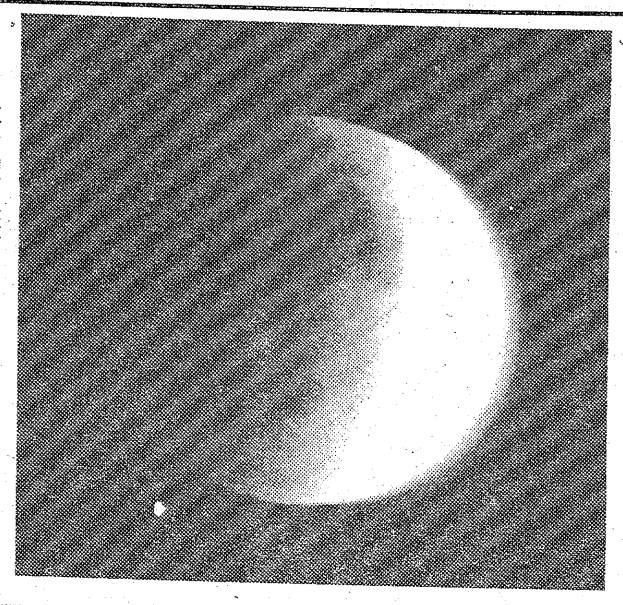

▶夜空が舞台の壮大な宇宙ショー。"皆既月食"が、三年半ぶりに二十四日午後十時二十八分過ぎから、二十五日午前三時十二分まで上演された。心配された天気も上々で、天文ファンは"赤銅色の月"に大満足だ。

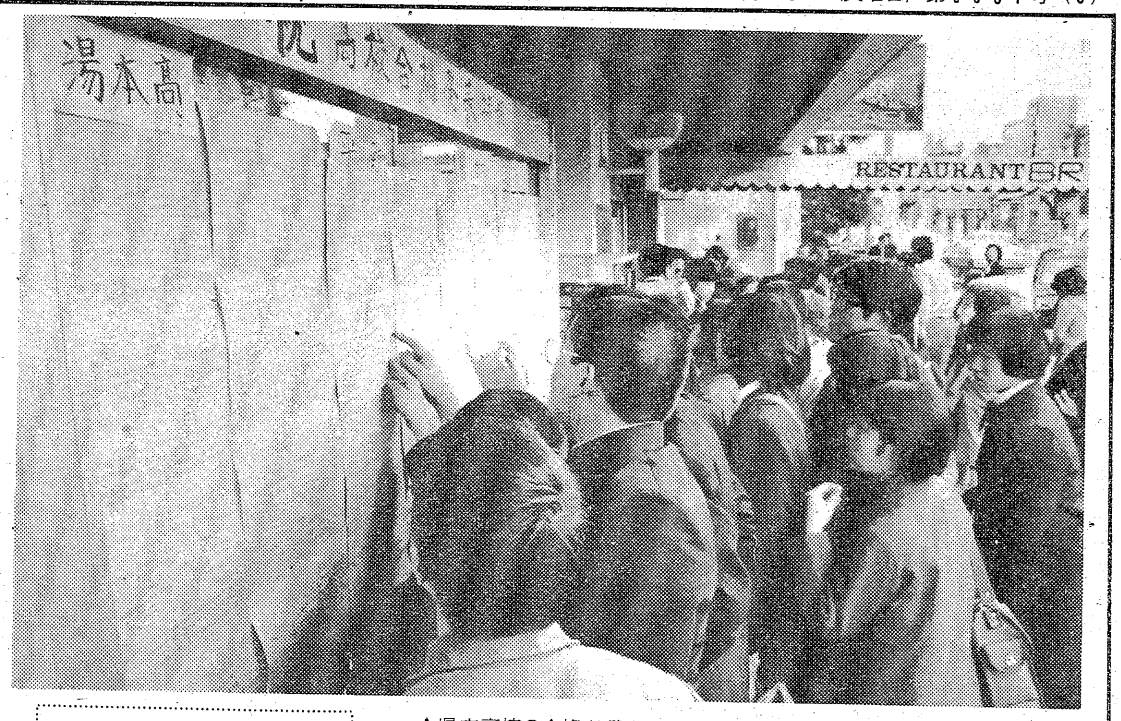

▲県立高校の合格者発表が19日午後行われた。今年は県教育庁の通達で、例年より1時間以上も早められ、正午から午後2時までに発表が終わった。各校や市内各地の発表掲示板の前は、合格して喜ぶ人、がっくり肩を落とす人…悲喜こもごもの光景が展開された。

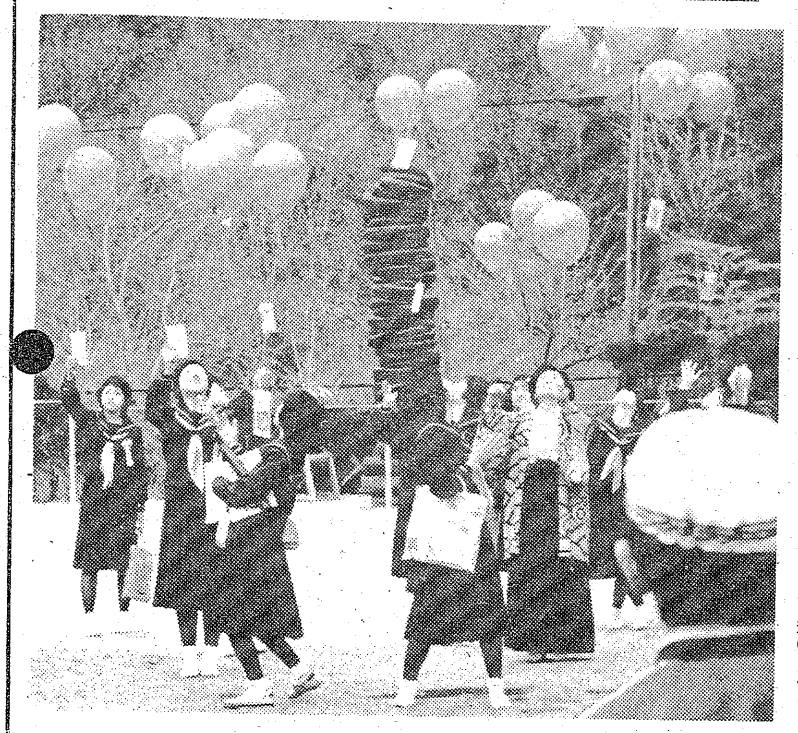

週間 ファイル

◀内郷の綴小では、二十三日の卒業式後、卒業生全員が校庭に集合し、五十あまりの風船にカーネーションなど十数種の草花の種子を結びつけ、「国中を緑と花で包もう」「立派に咲けよ」と、大空に飛ばした。

▶夏漁のナンバーワン、マグロ巻網漁がシーズンに入り、二十七日朝、小名浜魚市場に本マグロ二百三十匹計十三・三トンが水揚げされた。これは二日前、八丈島沖合で同港所属の第26、32永勝丸が漁獲したもの。

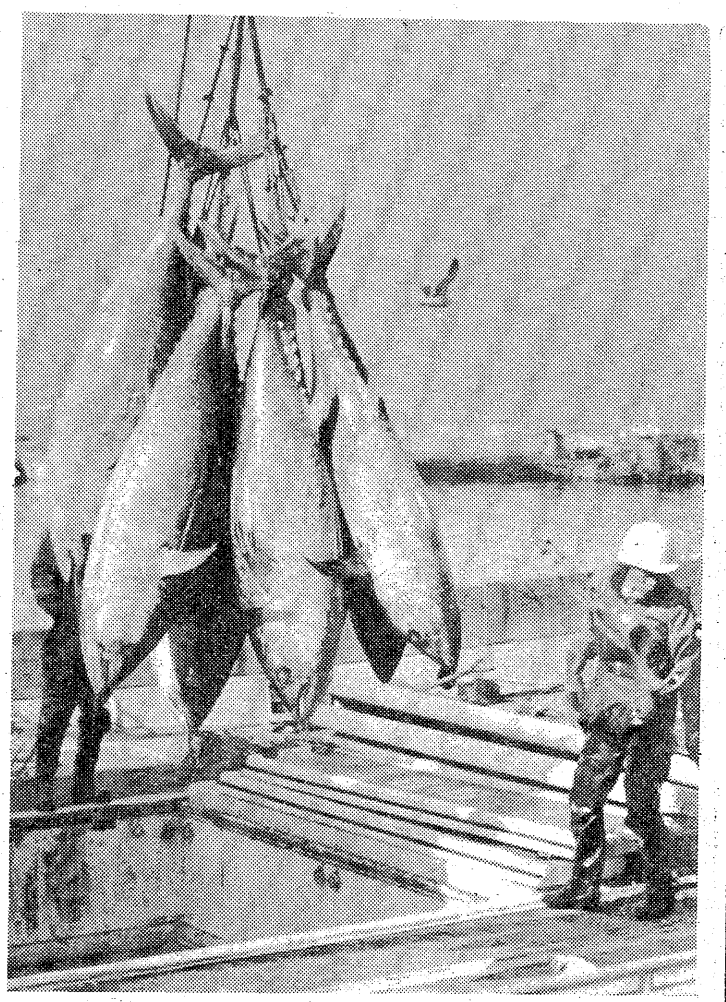

▶屋内では全国初の"流れるプール"が常磐ハワイアンセンターに完成し、また新しい魅力ができた。このプールは幅四㍍、一周三十㍍、深さ一㍍、流速は毎分三十六㍍で、水温は三十～三十二度で快適そのもの。早くも人気は上々。

●あなた自身をとりもどす
夜の始まり
スナック いま田
いわき市平・田町　☎23－1614

全国料理学校協会会員校
すぐ役立つ料理が学べる
佐々木クッキングスクール
●日本料理●西洋料理●中華料理●菓子
●電子レンジ　（毎月入学可）
いわき市平・城山磐女通り　☎㉔6091

●入舎案内●
コリー　柴犬　ポメラニアン
ヨーキー　秋田犬　その他
ラブリーライフをめざす
長岡鳥獣店
ゆもと駅前　TEL・42－2065

高級洋菓子と
食パン
開花亭
平・五町目　電23－1342～3

ヨーロッパから直輸入 新車 中古車
ミニクーパーから
ロールスロイスまで
中間マージンカットで早期納車
タカハギ・トレーディング
TEL.23－8734　27－4314

おしゃれなクリーニング
ご用命はもよりのチェーン店にどうぞ!!
マルイクリーニングセンター
いわき市平字南町　電㉔2707　工場　㊽4862

たびだち
出発のミニバーグ……
□当店オリジナルの
かわいいプレゼント
ビューティ サロン
ボロンド
平・南町　☎㉓1006

不動産の鑑定評価
――こんなとき、不動産の鑑定評価がお役にたちます――
●土地・建物・借地権・底地などを売却したり、買い受けたり、交換したりするとき。●不動産を担保に融資を受けたり、融資するとき。●土地・建物を賃貸借するとき。●地代や家賃を改定するとき。●相続財産を配分するとき。●国土法による土地取引の届け出をするとき。●課税上の不服申し立てや、裁判などに必要なとき。●会社と役員間で不動産の売買及び賃貸借をするとき。
福島県知事免許（2）第3号
日本不動産鑑定協会会員
赤塚不動産鑑定事務所
いわき市平字研町10番地の4（赤塚ビル3F）
TEL・(0246)23－2405（代表）赤塚経理事務所内

お花のことなら
なんでもお任せ下さい
――贈答用・婚礼用・葬前用――
※大黒屋店では
ドライフラワー　ファシンフラワー
ブーケ　園芸資材も扱っております
お気軽にお立ち寄り下さい
本店　花友生花店
いわき市平・南町　☎㉓8050・8059
大黒屋店　フラワーショップ　はなとも
いわき市平・中町　☎㉓1111（内線287）

登録商標
みけし先
書家　篠田桃紅先生書
全日本みけし先東京研精会会員
高級和服丸洗い・しみぬき専門店
馬目クリーニング
平・九品寺前61　TEL・74－4853

本は読みたし　金はなし

生存競争の激化するサラリーマン世界。勝ち抜くには自己啓発――勉強がオーソドックスな方法だろう。そしてその手段とくれば読書が第一だ。事実「知的生活の方法」がベストセラーになっているのはそのため。だが、書籍購入の費用もままならぬのが現実のようで――。

◇　◇　◇

「文庫本の普及はありがたいんですがネ。しかし、ビジネスマン向けの実用書はなかなかはいらない。結局、高い値段の本になってしまう。出版社はビジネスマンが金持ちだと錯覚しているんじゃあないですか」と食品メーカーに勤務するIさんは腹立たしそうに語るのである。

なんといっても〝千円亭主〟が一般的なのである。これでは〝教養費〟なんて生み出せるハズはない。Iさんは月に二冊がいいところじゃあないですか。これではどうして勉強していいのか…」というわけだ。

いまはビジネススクールが盛んだ。企業によっては、そうしたところでの〝勉強〟を奨励しているところも少なくない。たとえば中小企業診断士や公認会計士の資格をとれば報償金が出たり、といった具合。

この三年間、教育費用を増した企業は全体の五五・二％（日本リクルートセンター調べ）というから企業側も社員教育に必死なのだ。不況に生き残るには、社員の一人ひとりを〝再武装〟させなければならないということだろう。

◇　◇　◇

が、サラリーマンとすれば「ビジネススクールにいくにも授業料がない」のが現実だ。そして、本によって…と考えても、その書籍代に苦しむのだからまったく辛いところだ。

評論家のG氏は「女房族も少しは亭主の前向きの姿勢を考えるべきだ」という。「子供の教育には惜しみなくカネを出すく主婦もいまどきはいない。残された方法は仲間とおカネを出し合って…だが、これも「ライバル同士じゃあ」というのが本音だろう。

Iさんは「休日には図書館を利用したりしていますが、やはり夜、自宅で勉強するようにはいかないし…」と苦心の一端を物語っていた。

「サラリーマン必読書」といったリストが出たりするが、いまはフトコロと相談しなければならないというわけ。活字願望を文庫本の小説などでいかしているのが現状だが、これでは〝実戦〟にほど遠いのである。

酒をやめ、マージャンをやめ、競馬には見向きもせず、ツメに火をとぼすように（ケチに）して小遣いをため、なんとか実用書を購入して自己開発を…というサラリーマンが目立ってきたのだ。

そして、それくらいの努力をしなければ、いまや落後者になってしまうというきびしいご時世でもある。

「本屋というと、いままでは学生が一番多かったものですが、いまはサラリーマンの方が多い。まあ、いまの子供が本を読まないということもあるけれど…、これほどサラリーマン社会の生存競争が激化しているんです。なんとか、家計費の教養娯楽費を増やしてやりたいですネ」（G氏）。

週に一冊の週刊誌と月刊誌。単行本は月に二冊がサラリーマンの平均的読書。

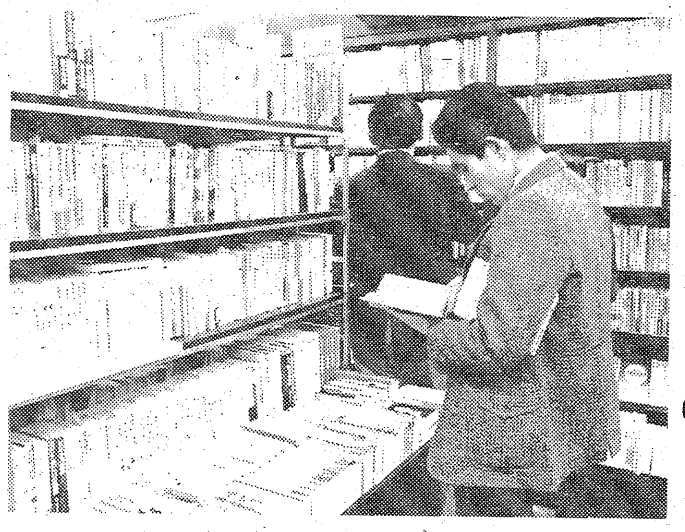

【買いたい本は山ほどあるが…選択を悩ます】

サラリーマン

社員再教育に必死な企業

自己啓発――勉強

～激化する生存競争～

これまでの日本人ほど通貨に対する国際的な関心の薄かった人種は少ないだろう。しかし、昨今の円高。こうなってくると無関心ではいられまい。そんなとき、この本は異色作といっていいにちがいない。

通貨マフィアとはなにか。たとえば産油国が世界中から取り込んだ金の九〇％を非産油途上国と弱小工業国が負担している。いつも、大量に黒字になる国と赤字になる国が決まっていては、世界の自由主義経済は成立するハズがない。

そこで通貨マフィアが出現する。

著者はカール・シラー元西独蔵相、ポール・ボルカーニューヨーク連銀総裁、ロバート・ローザ前財務次官、リナルド・オッソライタリア中央銀行副総裁らがそれだと指摘する。

ところで、第二次大戦後二十五年目のドル・ショックを境にして通貨の力関係は新しい方向に向かっていく。著者はそこで〝韓国〟の経済に目をつける。日本人は韓国経済というと、日本との経済提携なしには成立しないと思い込んでいる。が、はたしてそうだろうか。

《七六年度の韓国のGNP成長率一五・二％、日本の成長率五・七％》

《韓国経済は六〇年代の日本との〝黒い癒着〟時代から離陸し、現在では日本との黒い関係を韓国の方で切りたがっている》

通貨というものの立場から国際関係をみると、またかわった、おそろしい絵図になることを教えてくれる。

「通貨マフィア戦争」
田原総一郎著＝文藝春秋刊・八五〇円＝

欧米風になった日本の胆石

動物性脂肪のとりすぎ原因？

案外多い　自覚症状なし　30人に1人は胆石持ち

胆石というのは胆汁がかたまってできたもの。砂状のものから、鶏卵大にまでなったものもある。その数もさまざまだ。できる位置は胆のう、胆道。十人のうち、激痛を訴えるのは一人であとの九人は胆石がありながら、無症状のままですごしてしまうともいう。

この胆石にも種類があり、大別すると「コレステリン系石」と「ビリルビン系石」になる。これは主成分による分け方だが、昔は日本人はビリルビン系石が多く、欧米人はコレステリン系石がほとんどとされていた。それが最近は日本人にもコレステリン系石が増えている。

とくに都会では七〇％以上がコレステリン系石だ。その理由についてはいろいろあるが、やはり食事、動物性脂肪の摂取量が増えているためだろう。

胆石のできる原因としては、胆道系の炎症、ゆ着、寄生虫、座業や妊娠による胆道の圧迫、肝機能障害、ビタミン欠乏、過脂肪食などが挙げられる。もっとも、原因がはっきりしないのに胆石を持っていたり、食事量の少ない人間にも胆石があったりする。

症状は発作性の激痛、上腹部にあらわれるが、油っこいものを食べたあとや、疲労、恐怖などで生じる。この激痛があり、さらに発熱、おうだん症状とくれば、まず胆石症と考えて間違いはない。

この激痛以外ははっきりとした症状はないが、上腹部の不快感や膨満感、右肩のこり、右上腹部の重圧感のある例も少なくない。

上腹部でもやや左よりにあらわれる発作となると、すい臓炎を合併している危険性がある。

治療は医師の指示に従うのはいうまでもないが、一般的な注意としては食事で、脂肪食を制限すること。過食はつつしみ、刺激物はとりすぎないこと。そして肉類、野菜、ビタミン類をとって肝臓を養うことも大切だ。

また過度な運動やストレスを過けなければなるまい。

最近、コレステリン系石を薬によって溶かしてしまう胆汁酸製剤が欧米で発表され、日本でも研究中だ。

いずれにせよ、動物性脂肪のとりすぎが、日本人の胆石に悪影響をもたらしていることは間違いない。「胆石はだれでも…」とよくいわれ、事実、日本人は三十人に一人は胆石持ちといわれる。しかし、これはほめられたことではあるまい。

日活　日活ロマン・ポルノ
成人映画
監督……稲尾実
痴漢秘開業医
川口朱里　桜マミ　胡美麗　小杉じゅん
監督は、エロス大作「東京チャタレー夫人」の藤井克彦
●火曜日の夜――わたしは欲情に狂い　官能の儀式に快楽と　羞恥のなかをさまようのです
四畳半・猥褻な情事
志麻いずみ・宮下順子
初のぞき
痴漢の帝王
29～4/4　土曜オールナイト■平ロマン劇場
世界館ビル5階　☎23―9465

スナック華屋木
平・田町
☎(22)二九三二

体力造りは食肉から!!
いつも新鮮な定評ある牛豚肉
松阪牛特約店
肉の緑屋
本店　平・一町目　電(23)〇一八五～六
支店　平・平駅前通り　電(24)二七九四

うなぎ　魚長
平・紺屋町　電(23)四八八六

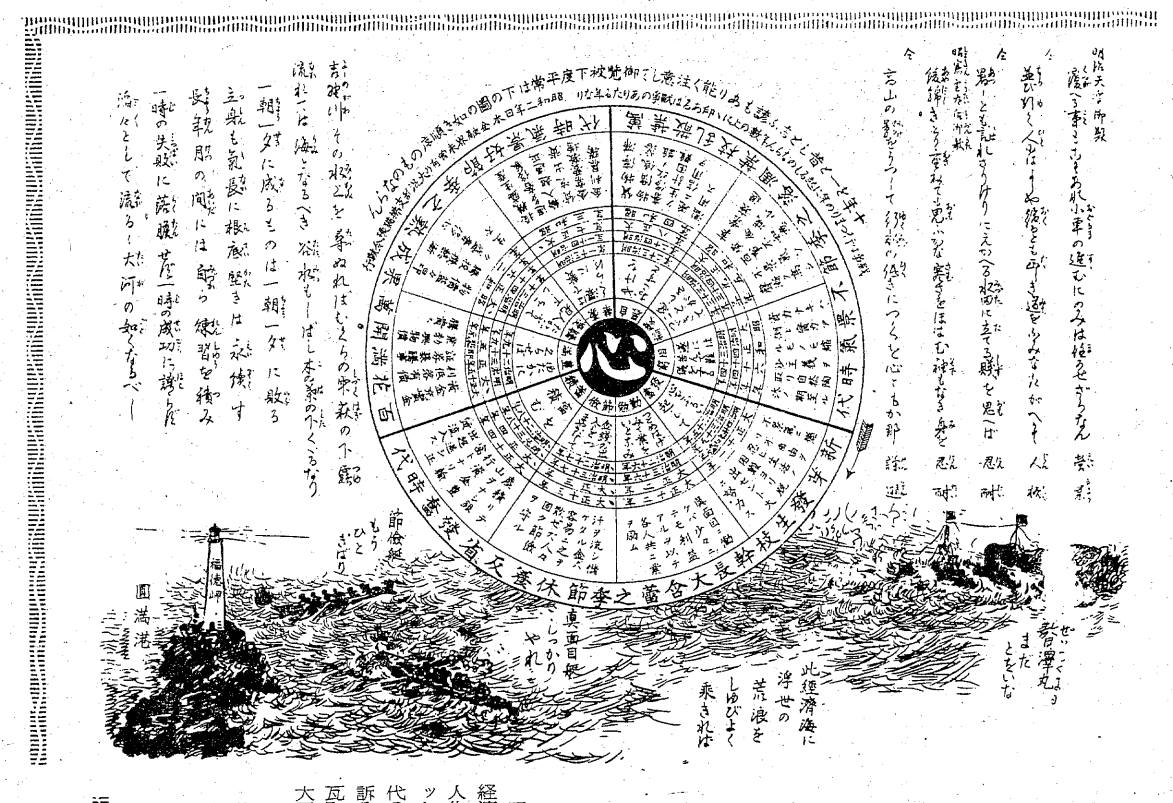
明治天皇御製
霞こめる春こなれども小車の進むにつみは始をさらなん
今
世の人はよしや後るとも我も遅じと学ばなんかへて
今
言の葉のうつして行末の後につくと心もか那
今
思ふ事なしとて
今
明治天皇御製
覆へる事もこそあれ小車の進むにのみはまかせざらなん
今
世の人はよしや後るとも我も遅じと学ばなんかへて
今
言の葉のうつして行末の後につくと心もか那
今
思ふ事なしとて
今
明治天皇御製
霞こめる春こなれども小車の進むにつみは始をさ

オー！ヤング

雑感

せっかく暖かくなったのに、また寒くなっちゃいましたネ。ネコみたいに、寒いのが苦手な私にとっては、たまりませんわ。だから私、いわきよりも寒い所に住めそうにありません。早く暖かくな～れ。

明日で県立高校は終業式です。いよいよ、春休みですネ。今日、中学を巣立った皆さんも、次の「オー！ヤング」のころには、もう合格発表があって。なるべく多くの人が、笑顔でいられることを望みます。

実は私、今月30日で、やっと17歳、セブン・ティーンになるんです。二年生を終了してからみんなと同じ歳になるなんて…。小さい時から、「おかしいナ」と思ってたのですけど、また思ってます。うれしさよりも、16歳への未練が先に立って、「まだまだ16歳のままでいたい」と思っているんです。来年も「まだ17歳でいたい!!」と思うでしょうネ。

忘れてたけど、今日は「クッキー・デー」なんですネェ。なんか、関係なくてミジメ…。

（小川・アリエス）

弥生（やよい）

グーテン・モルゲン!! 今日は県立高校の入試ですネ。思い起こせば四年前になりますなぁ、私の入試は―。そいでもって、今年は20歳。歳をとるのは早いもの―ゲゲグ。

ところで、私も今、試験の真っ最中なのだけれど、「試験って、すごく無意味だなぁ」って思うんだ。私んとこは、前・後期の二期制なんだけどさ。つまり、半年間の積み重ねが、たった50分のペーパー・テストで決められてしまうわけよね。毎日、答案用紙に向かって考えてしまうよ。まして、"ヤマ場"だな」って"判断"したところが出なくって、どう考えたってきほど大切ではないようなところが出たりすると、「半年間は一体何なんだろう!!」なんて考えちまうよ。

高校の入試にしたってさ、たった一日のペーパー・テストで決定してしまうんだからね。「むなしいナ!!」って思うんだなぁ…。仕方ないって言えば仕方ないけどね。これも一つの"手段"なんだから…。（16日午前二時すぎ）。

（内郷・珈琲好）

「こんな夜は」

松山千春

『時のいたずら』の大ヒットで一躍有名になった松山千春は北海道・足寄（あしょろ）出身で、今人気のチャーミに浜味を加えたような好男子。「常に北海道を中心に活動し、有名になっても東京へは出ない」というアーチストとしての姿勢は生まれ育った北海道と彼の音楽とが切っても切り離せないものがあることを示している。

二月にはいわきにも来市、すばらしいコンサートを聴かせてくれた。彼のセカンド・アルバムを五人に。『父さん』など全11曲。（この欄月一回）

◇デビー・ブーン「恋するデビー」レコード・プレゼント当選者＝冨永ゆかり（平・磐女一年・16歳）伊藤恵美（同・平商一年・同）高萩典子（小名浜・会社員・23歳）木村典子（内郷・同・22歳）蟻波雅彦（好間・好間中三年・15歳）＝応募総数39通

MINPO S53・3・28

◇応募規定◇ハガキに上の民報マーク貼付◇住所、氏名、年齢職業あるいは学校学年明記◇締め切り4月11日◇発表同25日◇引き換えは本社および小名浜支社、勿来支局で（希望場所を朱書きのこと）

シリーズ　インターハイへ向けて

卓球　田村浩子選手（平商）③

凡ミス防ぎ、納得いく試合を

「上級生がいた時はただついてけばいいと思っていたから気が楽だった。しかし、自分が最上級生になった今、責任感とあせりを感じる」と話す田村浩子選手（一七）＝植田町本町三丁目二ノ一三、平商三年＝は県女子卓球界のホープ。昨秋の新人戦、二月の学年別と二冠を制し、女子シングルスでは負け知らずの快進撃を続けている。

愛称はピー子。ちゃめっ気たっぷりの女の子という印象で、話している時の表情がコロコロとよく変わる。「自分の欠点はチャラチャラして落ち着きのないところ」と屈託なく言うが、いざ試合になるとじっくりと相手の出方を見ながら試合を進め、ここぞという時に蓄実なスマッシュを決める。

卓球は植田中時代からで、三年の県中体連では女子シングルスで二位。高校へ入ってからも県一年生大会で優勝、県高体二位、県総体三位、そして今度の二連勝とトントン拍子。ただ、全国レベルの大会になると、相手が強いという先入観からか、実力を発揮できないで終わることもたびたびあり、それが今後の課題となっている。

「田村は試合の途中で気を抜いて遊ぶようなところがある」とよく言われる。あっさり勝てる試合でも、余分な点数を与え、接戦になるためだが、本人は「いつも全力を尽くして試合をしているのに」と首をかしげながら不服そう。これについて監督の福崎秀寿教諭（三七）は「確かに、一試合に二、三球は必ず"投げボール"がある。性格的なものだと思うが、全国大会では小さなミスも相手につけ入るスキを与えることになる」と厳しい。

「今年の目標は？」の質問には「もちろん団体でのインターハイ出場」とキッパリ。彼女は平商卓球部の主将でもあるのだ。「主将として気をつけているのはチーム・ワークを崩さないこと」と彼女。言葉の端々から、部員に対する思いやりと責任感が十分過ぎるほど伝わってくる。「もう限界です。次の大会では自滅してだれかに負けますよ」という弱気な発言は、平商卓球部内の一部員でありたいという意思表示なのかもしれない。

中学生の時から練習、練習の毎日だった彼女だが、「卓球をやっていて一番良かったのはいろいろな友達と知り合えたこと」と話してくれた。好きな男性のタイプは「思いやりがあり、自分の気持ちをよくわかってくれる人」。ヒマな時は家でフォークのレコードを聴いたり、友達と街へ出てブラブラしたりしているという。

「自分の納得できる練習をし、納得できる試合をした時は最高」という彼女、インターハイへ向けてより一層の飛躍を期待したい。

（折）

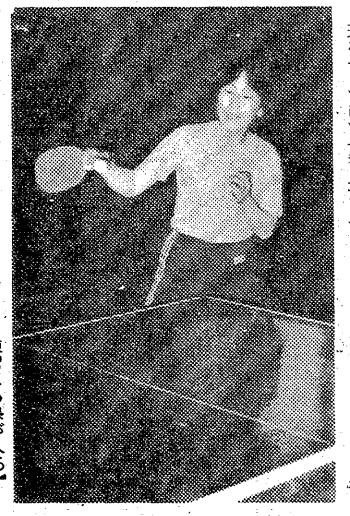

【チームのけん引車として練習にも熱が入る】

プレゼント

愛知・名古屋を中心に演奏活動をしているロック・バンド「センチメンタルシティ・ロマンス」のコンサートが31日（金）午後六時半から、市文化センターで。

'73年の春一番コンサート」でデビュー以来、独自のサウンドとウエスト・コースト・スタイルを守り続ける彼ら、ニュー・アルバム『カモン・ロマンス』を引っ下げての来平。季節にふさわしいさわやかな歌声を聞かせてくれる。

主催者「はいから亭」の好意により、同コンサートのチケット10枚をプレゼント。29～31の三日間、午前九時から午後五時まで、本社窓口で先着順。タダですゾ。

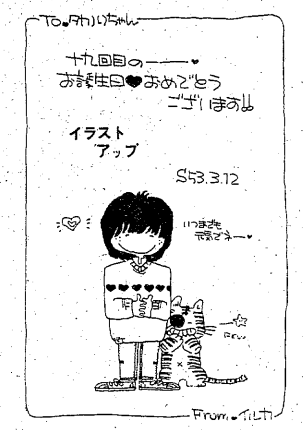

こんな形でしか、「オメデトウ」を言えないのです。

投稿規定

14日付シリーズもの（磐高剣道部）記事中、「旧磐中出身で…『水戸東武館』の館長をする小澤丘九段…」とあるのは、「旧磐中教師で、現在は埼玉・興武館の館長をする小澤丘九段…」の誤りでした。おわびして訂正します。あて先は、平・田町63、「オー！ヤング」係。

大人の色・大人の気品をそろえて…
純ヤクルト化粧品
セレーサス
①ディープクレンジングクリーム
②コールドクリーム
③マイルドローション
④トーニングローション
⑤エモリエントミルク
⑥エンリッチクリーム
⑦エッセンシャルパック
⑧プレメイクアップクリーム
●トラベルセット
健康社会に奉仕する
いわきヤクルト販売株式会社
いわき市平字菱川町4の5　☎23―5111代

仮店舗営業のお知らせ
去る2月25日の火災により
全焼のため　永らくご不自由
をおかけ致しましたが　この
たび左記の所（旧店舗近く）で
営業を始めました
今後ともよろしくお引き立て
のほど　お願い致します
↑草野　ふくみや　旧店舗　カマタ美容院　本陣食堂　めぐみ　三国屋
いわき市平字五色町65
☎74－2045
74－2048
カマタ美容院

◆即ガラス入れ替え可
ガラス　サッシ　諸工事
タカネサワ
平字正内町29　TEL・23―8076

普通特殊専門販売
浜通り唯一の修理工場
石城計量社
いわき市平谷川瀬字三十九町
TEL・21―4663代

干やなぎ・うにの缶詰
生鮮珍味
◆御贈答、おみやげに
全国地方発送承ります
丸市商
いわき市平字四町目　でんわ74-2213

球春スタート

【長かった冬に別れを告げ、夏の甲子園向けてダッシュ＝磐高野球部】

球春スタート！。高校野球対外試合が二十五日〝解禁〟された。春のセンバツへの夢を絶たれた各校にとっては、単調で苦しかった長い冬に別れを告げ、新たな気持ちで夏の甲子園のスタートを切る時でもある。

市内各校はこの春休みを利用、県内、外の高校への遠征、招待の日程をビッシリと組んでいる。名門復活を期す磐城高校も同日午前、市内のトップを切り、かつての甲子園準優勝投手・田村隆寿監督（磐高出身）率いる安積商業を招いて練習試合を行った。久しぶりの試合とあってか、両チームとも硬さが目立ったものの、選手たちは元気いっぱい。磐城は投手・中西が八回まで七個の三振を奪い無失点に抑える好投をみせ、まずまずのスタートを切った。

昨秋の県新人戦で優勝を飾った勿来工をはじめ、市内各チームが冬季練習でどのように成長したか。高校野球ファンにとっては楽しみだが、本格的な幕開けとなる春季高校野球大会は五月十二日から三日間、市営平球場で。

対外試合を解禁

週末〝音楽の夕べ〟

満席ニコレ

文化センター　スサーナ　平市民会館

世界の一流アーチストを招いての演奏会、リサイタルが二十五日夜、市文化センターと平市民会館で開かれ、会場を埋めた聴衆はすばらしい音色、熱唱にすっかり満足していた。

同センターで開かれたのは、ヨーロッパ・フルート界の第一人者といわれているオーレル・ニコレの演奏会。三度目の来市だけに、ファンも多く、この日は奈良や青森からも聴きに来た人を含め、大ホール五百八十のイスは満席。

ジャケット姿で現れたオーレル氏は、「二十世紀におけるフルート音楽の展開」のタイトル通り、ドビュッシーやバッハの名曲を数多く披露、一曲ごとに会場から盛んな拍手が送られた。また、会場からの質問にも一つひとつ丁寧に答える一方、現代までの音楽についてもユーモアを交えながら説明していた。

一方、同市民会館ではグラシェラ・スサーナのリサイタルが二部構成で行われた。多くのレコードをヒットさせ、日本でも幅広い人気をもっている歌手だけに、約千八百のイスはほぼ満席。

「フィーリング」で幕を開けたあと、「地図にない海」「時計」と次々に披露、二部では「アドロ」や日本語での「誰もいない海」などを独特のボイスで語りかけるように聴かせていた。また、アンコールに応じて「粋な別れ」、それに世界的に大ヒットした「サバの女王」を熱唱、会場からは惜しみない拍手が送られていた。

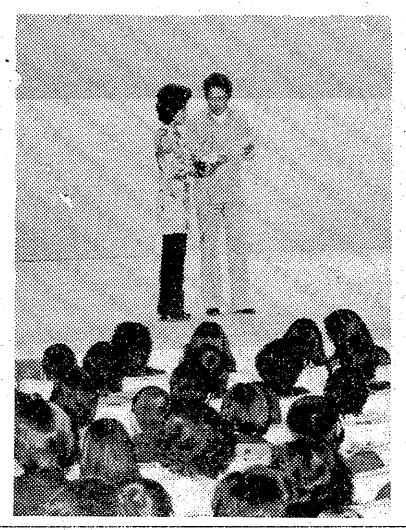

【演奏前に語るニコレ】

【スポットの中で歌うスサーナ】

わんぱく広場造り開始

湯ノ岳

来月23日仮オープン

常磐湯ノ岳愛好会（大田原正会長）が昨春来計画を進めてきた〝わんぱく広場〟のフィールド・アスレチック造りは、市への移管運営がハッキリしたことからにわかに活気づき、さくら満開の四月二十三日には仮オープンすることに正式決定した。

建設地は新県道から丸山公園に入る東南側のなだらかな斜面のある山林約一万六千平方㍍で、半分は芝生の広場という好環境。愛好会の考え方としては、フィールド・アスレチックといっても体力テスト的な一般的なものではなく、三セットを一ポイントとして、一ポイントだけでも家族やグループで楽しめるシステム、遊園地公園的なふん囲気にしたいということで、最終的には六十ポイントを完成させる予定。もちろん六十ポイント全部を使った体力テストやゲームも可能。

既に第一ポイントの「ボブスレーコース」は幅一㍍、長さ三十五㍍のジグザグコースのコンクリート打ちも終わり、これにロッククライミングと城壁越えがついて一セットになる。

六十ポイントのうち三十五ポイントは企業協力、二十五ポイントは一般市民協力とし、四月二十三日の仮オープンには二十ポイント程度を造り、夏休み前には六十ポイントをそろえる考えで、一般有志、企業の協力に支えられながらポイント造りに着手している。

問題は材料の大半を占める丸太が不足して困っていることで、古い電柱や古解体材料でもなんでも、丸太や柱になる物の提供を心待ちにしている。

【湯ノ岳丸山公園のわんぱく広場造成地】

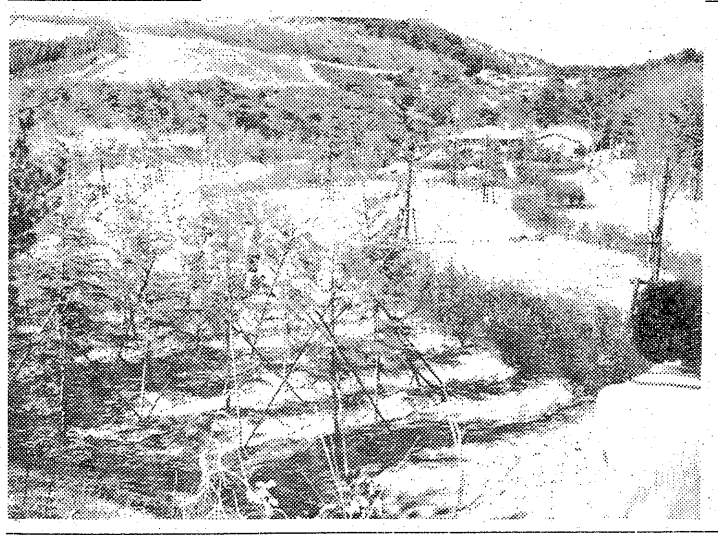

磐城の粗大ゴミ収集日

磐城地区四月第一、二週（一、三～八日）の粗大ゴミ収集日程は次の通り。

▽一日＝泉▽三日＝岡小名一区花畑町　日本化成岡小名社宅▽四日＝本町　中島　横町　後宿▽五日＝滝尻町坪　玉露▽六日＝竹町　汐留　浜町　中通り▽七日＝宮下　日立　渚　東芳川▽八日＝下神白　舘腰

ヘイさん

9204　中島安男

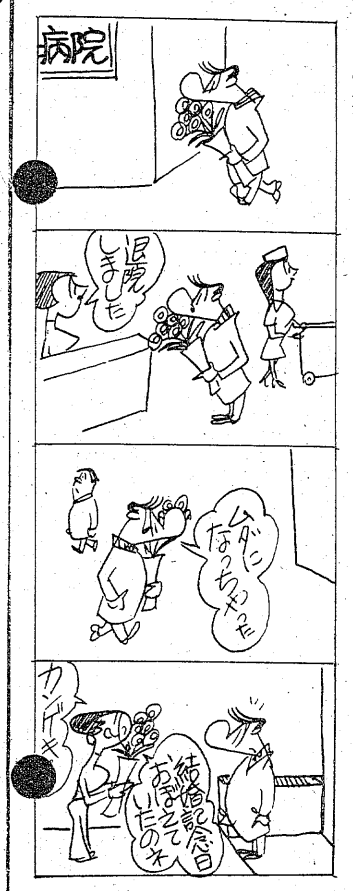

〝暮らし教室〟の受講生を募る

希望殺到を予想

若・中年コースに

いわき市は五十三年度の「暮らしの教室」受講生を募集している。賢い消費者づくりをねらいに、暮らしについてのさまざまな問題を取り上げ、豊かな生活の知恵を身につけてもらおうというもの。

昨年は定員六十人のところ倍の申し込みがあり、会場確保に悩まされたことから、市消費生活センターが使用できるよう、今年はA、B二つのコースに分けた。定員は各六十人。それぞれ年十回開講する。無料。

Aコースは「ライフサイクルと経済準備（生命保険を生かして）」「中年からの健康管理」など中高年齢層向きの教養講座が中心。Bコースは「子供を虫歯から守るには」「家族のための美容体操・美容食」といった若い世代を対象にした実用本位の講座になっている。

申し込み先は同センターか市消費者対策室に電話で。一人で両コースを受講することはできない。また、定員になり次第締め切られる。開講式は五月二日午後一時から市文化センターで。開講日は主にAコースが毎月第二火曜、Bコースが第四火曜日の午後一～三時。くわしくは申し込み先へ。

錦町下町子供会で総会　錦町下町子供会では二十九日午前十時から、錦公民館で総会を開き、送別会などを行う。

くらし随筆

思考△○私論

太田　正泰

世の中、悪い人ばかりじゃないといわれる。付き合ってみると、それぞれの持ち味があり、確かにいい人ばかりである。しかし社会全体としてみると、地域エゴ、個人エゴなどが目立ち、それぞれの持ち味が調和した豊かな社会にはなっていないように思う。

◇

いつの時代でも社会は存在するが、同じ一生を過ごすなら、充実した社会生活を送りたいものである。

われわれの生活はいわきという土地のかかわりにあり、それぞれの単位家族は、家風とか、しきたりなどをもって権利、義務、責任を果たしている。それは社会と直接的、間接的に結合しており、すべては有機的な結合関係にあるのである。つまり、どこの家族も幸せを願い、互いに協力し合って円満な家庭を築いている。

これは小○である。社会はこの○の集合体であり、大○として存在しているのである。逆にいえば、家族は大○の範疇（はんちゅう）にあるということである。したがって社会をよくするということは、このことを自覚することであり、それによって視点は変わり、常に社会全体を考えた行動が生まれるものと思う。

また理解していなければならないことは、種々の事象、問題の発生、あるいは処理は、我々が生活しているなかでの関連、因果関係などが絡みあったものである。これは△の形態をなしている。例えば市長、行政担当者、市民という形態と同じである。

◇

三角の頂点は底辺とのかかわりのうえに存在しているのであり、種々の出来事は、身分と無関係ではありえない。大いに関心を持つべきである。

（常磐青年会議所）

＊入学随時
久保田着装教室
平・白銀町（丸萬ビル一F）電㉑五二七四

会津清酒
大和川（やまとがわ）
いわき市平字材木町
大喜多や
TEL・㉓3722

新中古車販売　車検　鈑金　塗装
佐藤自動車工業株式会社
平字紺屋町（松ケ岡公園下）☎㉑2533・㉑3335

【第1・3日曜日定休】
どじょう・各種近海魚・和定食
昼間の食事会・小宴会
ご予約に限り承ります
和風料理やなぎ
平・新川町　電㉒五〇七〇

遊びに来てみませんか……
楽しい仲間がお待ちしてます

トータルカットサロン
セビリヤ
いわき市平字南町54
☎22－3941

冷やで、原酒
さけのうまさが生きています
この清酒はアルコール分20度で
手造りのさけです　醸造元丸玉
1.8㍑詰め　￥1,400
地酒
たいら正宗
平字研町3　☎⑭2453

娯楽の殿堂
パチンコニューひばり
●無制限●大開放
●従業員募集
平・三田小路　☎⑭二七三六

死亡事故抑止へ

県警2度目の緊急通達

来月3日まで特別取り締まり

今月に入って異常な多発

いわき市は7人も死ぬ

県内の交通事故による死者は二十五日現在三十七人。すでに昨年同期を十人も上回ったため、県警本部では同日、県内各署に今年二度目の死亡事故抑止緊急通達を出し、同日から春の全国交通安全運動がスタートする来月三日までの十日間を「交通死亡事故抑止特別取り締まり期間」とし、連日強力な取り締まり体制を敷いている。

死亡事故は特に、今月に入って異常な多発傾向にあり、死者は同月の抑止目標の十四人に達している。いわき市内の死者は七人で、昨年同期より一人オーバー。今月は死亡事故こそゼロだが、六日（老人）、十五日（高校生、老人）、二十五日（会社員）と重大事故が発生している。

このため、同本部ではこのままではさらに死亡事故が続発する恐れがあるとして、二月はじめに続いて二度目の通達を出し、取り締まりの重点を飲酒、速度違反、信号無視、追い越し違反、歩行者妨害および交差点での左折方法違反に置き、事故多発地点で悪質運転手をビシビシ検挙していくことにした。

市内三署でも連日路線、時間帯を変え、強力な取り締まりを実施しており、同期間中は死者ゼロで春の交通安全運動につなげたいとしている。

無免許、かっぱらいに実刑

福島地裁いわき支部の畠山郁朗裁判官は二十八日午前、いわき市小名浜花畑町二〇ノ二、道路交通法違反罰金前科一犯、無職箱崎吉次（三）にかかる同法違反・業務上過失傷害・窃盗・私文書偽造・同行使事件で、懲役一年二月（求刑一年六月）の実刑判決を言い渡した。

判決によると箱崎は昨年八月二十日午後二時十六分ごろ、同市鹿島町御代字柿境三四地内の市道で普通乗用車を無免許運転、いわき東署員に速度違反で取り調べを受けた際、違反切符に他人の名前を書き、指印した。また、十月八日午後五時ごろには、相馬郡新地町地内で普通乗用車を無免許運転、見通しの悪い十字路で一時停止を怠り、右折してきた普通乗用車と側面衝突。この車に同乗していた主婦（四）に約五十日間の重傷を負わせた。

さらに、去る五十一年三月二十三日から今年一月二十六日にかけ、小名浜字中町境や横町、岡小名地内の民家や事務所に侵入、前後五回にわたって現金一万五千円と指輪、ネックレスなど三十五点（五十八万七千六百円相当）を盗んだ。

【余生を楽しく生きようと熱心に健康法を聴くお年寄り】

川上初段ら3人が優勝

将棋愛好会を結成

勿来地区

勿来将棋愛好会結成記念将棋大会は二十六日午前十時から、いわき市植田町・油座建設二階で行われ、Aクラスで川上進盟初段、Bクラス鈴木昌喜二級、Cクラス菊池徹五級がそれぞれ優勝した。

結成大会では会長に渡辺正雄さん（元呉羽化学）を選び、副会長に高橋健二さん（火力）、高野実さん（十條）、事務局長に横島鈴治さん（ヨコジマ設計事務所）を選出した。顧問は坂本浅次郎さんで、毎週土曜日午後六時から、油座建設二階で例会を開くことにした。なお、現在三十人の会員だが入会希望者を募っている。成績は次の通り。

▽Aクラス＝①川上進盟初段（根小屋）②菊池信吾初段（窪田）③川井田功二段（黒須野）④正木元二段（錦）⑤平川信雄二段（錦）▽Bクラス＝①鈴木昌喜二級（佐糠）②成田隆雄二級（十條）③荒井健治三級（酒井）④平山将行二級（山田）⑤多加谷潔三級（上中田）▽Cクラス＝菊池徹五級（錦）②小野静一五級（岩間）③山本定信五級（十條）⑤鷲誠一五級（植田）

【次の一手はと真剣な勿来将棋愛好会結成記念大会】

ダービーのため、予約客でごった返す平駅みどりの窓口

競輪で国鉄生き返る

みどりの窓口　開設以来の最高収入

○…平競輪場で全日本選手権競輪が始まった二十三日以降、平駅の「みどりの窓口」は混雑する一方。座席指定券を求める予約客で連日、ごった返した。特にチャンピオン・レースが行われる最終日の前日（二十七日）は七百二十二件、二百八万円の売り上げとなり、同窓口オープン（昭和四十年）以来の記録となった。

○…同窓口の平日の発売件数は二百～三百件。これが二十二日には四百六十七件にハネ上がり、さらに土曜日（二十五日）は六百六十六件と急上昇。そして二十七日には七百件を超え、開設以来の収入を記録した。ほとんどが東京周辺の客だが、遠くは名古屋や京都、大阪といった京阪地方からも。いずれも競輪新聞を抱えており、一目でファンとわかる格好。

○…同駅では先ごろ、定年退職した元職員も動員。同窓口に平常の三倍の三人を張り付け、と切れなく続く予約客をさばいた。最終日も午前中だけで三百六十件の予約があり、収入減に悩む国鉄にとって、年末年始以来のウレシイ悲鳴となった。

市内宿泊施設パンク

平駅旅行センター　競輪客の苦情一手に

○…平競輪場で行われた全日本選手権競輪のトバッチリを受けたのは、平駅構内にある・平駅旅行センター。競輪日本一を決めるチャンピオン・レースの前日（二十七日）は宿泊施設を探す客でテンヤワンヤ。職員は立ちっぱなしで応対に当たった。

○…同日、同センターを訪れたフリーの客数はザッと八十人。平の施設は既に満員のため、湯本の旅館にあっせん。しかし、これも夕方には満パイとなり、結局、宿のとれた客は四十五人だけ。残りはすべて断ったが、いずれも・殺気・立っているだけに、申し込みもケン力腰。

○…やっとのことで湯本に宿がとれた四十がらみの男性は「競輪をやるぞと客を呼んでおきながら、宿泊施設がないなんてひどい話だ」。宿のとれなかった客の中には帰りの列車指定券をキャンセル、チャンピオン・レースを見ずに同日の夜行列車で帰った人も。

「宿がないからといって、われわれに文句をいわれてもねえ……」ダービーが終わってホッとしながらも、複雑な表情の職員だった。

乱暴な2人を逮捕

競輪場で客がエキサイト

二十七日、ダービー開催中の平競輪場で二件の暴行事件が発生、いわき中央署は次の二人を暴行の現行犯で逮捕した。

▼千葉県鴨川市横渚六二三ノ一、飲食店経営森徹史（四七）＝同日午前十一時十分ごろ、ノミ・ダフ屋などを防止するため、柴外線で検査し、手にスタンプが押してある客だけを入場させる"ブラックレーシステム"をとっている同競輪場特観席出入り口で、スタンプがかなり薄いため、不審に思って質問した同市平、警備員Aさん（四七）の顔を殴り、近くで警備中の同署員に捕まった。

同署では森がダフ屋の一人で、四、五人のグループで一度特観席に入り、一人が仲間の特観席の入場券（一枚千円）を集めて外に出、一般の客に一枚三千円ぐらいで売りつけ、イモ版などでスタンプを偽造、手に押させて不正入場させていたとみている。こうしたダフ屋から入場券を買った客は一日四、五十人はいるらしい。

▼同県佐原市八筋川甲一三〇、無職浜田正美（三七）＝同日午後二時五十分ごろ、メーンスタンド第四投票所付近でスリやノミ行為を警戒していた同市平、警備員Bさん（三七）、同、同Cさん（四七）の二人に、「なぜガンをつけているんだ」と因縁をつけ、B、Cさんの胸を強く突き放したところを、近くの警備員に取り押さえられた。

横川公民館で心配ごと相談　いわき市小川支所は二十九日午前十時から正午まで、横川公民館で移動市民相談、心配ごと相談を受け付ける。

市農政推進懇談会総会　いわき市農政課は、二十九日午前十時から、勿来の関荘で市農政推進懇談会総会を開く。

余生は積極的に楽しく…

常磐　健康講習会

日本赤十字社いわき市常磐分区主催の老人の健康管理講習会は、二十四日午後一時常磐公民館に日赤県支部の横山浜子講師を招き、会員五十人と同公民館ミセス教室代表六人も参加して開かれた。

老人だからといって家に引っ込んでいないで、健康と若さを保つように努めることが大切で、生きがいを見つけるには、家族との楽しい語らいや趣味を持つこと。また散歩など常に軽い運動、頭の体操をしてボケないようにしなければならない。老人の死因の一つに脳いっ血、ガン、心臓病が挙げられているが、高血圧の人は熱い湯の入浴は絶対に避けてほしいと力説。指先の運動の一つとして折り紙をすすめ、最後にみんなで鉄道唱歌「汽笛一斉新橋を…」を大きな声で歌い散会した。

仕出し!! 5人様より承っております
☆天ぷら、うなぎ、陶板料理
◆宴会場40名様まで　◆専用駐車場もございます
大衆割烹　味覚の殿堂
平のご汁屋
いわき市平・かじ町　電(0246) 74—7234(食堂) 22—3972(割烹)

ホテル いわき
全館冷暖房
バストイレ
駐車場完備
☎㉑4433代

総合衣料品卸
※イギン礼服
※グンゼ肌着
※高原シャツ
超肥満体まで
各サイズ
デザイン豊富
TEL・23—2813代

箱崎商事株式会社
いわき市平字白銀町14

【福島県指令環整第八号】
産業廃棄物処理業（収集運搬）・ビル清掃一般管理
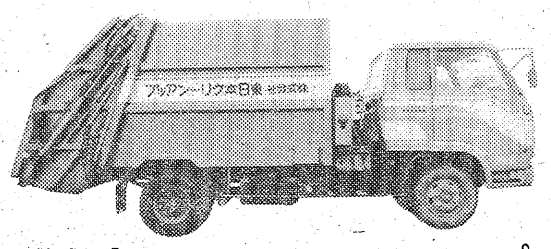
◆回収方法ご相談下さい!!
株式会社 東日本クリーンアップ
いわき市好間町上好間字新屋敷17
☎36—2259
☎36—5289

住き日の思い出をいつまでも——
❖挙式から記念写真　ご披露宴まで
ただ今春のご予約承り中
大ホールは一八〇名様
中ホールは一〇〇名様
日本間は　八〇名様

総合結婚式場
内郷会館
いわき市内郷駅前　☎26—3161代

国民宿舎題材に写真を募集

建物、人、環境など

社団法人「国民宿舎協会」は現在、全国各地にある三百三十七の国民宿舎に関する写真を募っている。

公営国民宿舎の建物と人間、宿舎周辺（徒歩三十分以内）の自然環境を写した作品（白黒は四ツ切り、カラーはキャビネ以上）に簡単な説明をつけ、住所、氏名、年齢、職業、データ（使用カメラ、日時など）を記入のうえ、同協会（港区西新橋三ノ一五ノ八、西新橋中央ビル）写真コンテスト係まで。締め切りは五月三十一日（当日消印有効）。

写真家の秋山書磁、渡辺義雄氏岡井輝雄デサヒカメラ編集長らが審査、特選には環境庁長官賞と賞金五万円および副賞（国民宿舎一泊二人券）など多数に豪華な賞品が贈られる。発表は六月中旬。応募者全員にハガキで通知される。詳しくは同協会（03―437―五三六一）か最寄りの国民宿舎へ。

山ノ入公民館で健康相談　いわき市小川支所は二十九日午前十時から十一時半まで。

漁海況速報

本県中部沖でスケソウ

【海況】黒潮は、先週同様北緯三六・五度、東経一四三度付近を東流している。暖水舌は茨城県北の同一四一・五度以西海域でほぼ北に張り出している。北緯三七度以北の東経一四三度付近には黒潮北上分派の西縁が現れ、中心水温は一二度台である。

親潮系水は、依然として本県海域を幅広く覆っているが、先週と比べやや接岸傾向が認められ、中心水温は先週並に二度台である。今後黒潮北上分派が強まればさらに接岸するものと思われる。

過去五年同期と比べると、親潮系水の勢力は、最も強かった四十九年並であるが接岸傾向は弱い。

【漁況】▽マイワシ―しげ前週の初めは小名浜～大津沖水深四十～六十が付近海域で一網二十～三十トンの小サバ混じりの中羽漁があった。

▽その他＝本県中部沖五度以下水帯で底引船によるスケソウダラの漁がみられる。オキアミ―はしけ高にすすみ、東洋工が引けにかけ仕手人気を集めていた。

主な高い銘柄は三楽十三円、日清油十五円、三共十九円、武田十二円、京セラ百九十円、三井不十三円。

主な安い銘柄はミドリ二十円、国際電十円、東電化二十円、松下寿百十円、立石電三十三円。

（地元銘柄）日化成七十一円、呉羽化七百二十八円、岡理ゴム六百十三円、日煉瓦二百六十八円、東北電千六十円、東邦銀二百五十五円。

日経ダウ十四円四十三銭高の五千三百三十一円五十一銭。出来高機算二億三千万株。

（平・水戸証券調べ）

株式・前場

本日の市況は、三月期権利配当落日ですが、四月相場への先高期待感から続伸して始まった。朝方は業績面での買い安心から藤沢、中外、武田など薬品株が軒並み急伸したほか、フィルム、キリン、日清紡など中堅優良株も買われていた。また日立、重工、三菱電など大型株も配当落ちを埋めてしっかり。半面、円高からソニー、TDK、トヨタなど輸出関連が総じて見送られていた。あと金融さすがに一服商状となったが、平和不が急騰、つれて不動産株が軒並み。

あすの運勢

小川石洲

三月二十九日（水・仏滅）

【1月生】思いのほかスムーズに運ぶ、誠意持ち当たれ

【2月生】順調のようでもなかなか進まず、あせり禁物

【3月生】表面はよくも内容に不満がある、慎重に行動

【4月生】運気は盛んで成果が期待できる、軽率は禁物

【5月生】周囲と協調して順調に進む、独断独走は禁物

【6月生】考えすぎて出足がにぶる傾向ある、勇気必要

【7月生】惑情に走って争えば結果悪い、静に取り組め

【8月生】甘い誘いに軽率に乗るな、十分検討しかれ

【9月生】いたずらに先走ればつまずく、慎重に取り組め

【10月生】自分の力量に応じた行動が安全、無理するな

【11月生】運気が不安定で変化が多い、じっくり取り組め

【12月生】あせって先走ればつまずく、成り行きまかせ

市況

魚類

二十八日朝の小名浜港はメヌケなどが出回った。のため出漁船がなく不明。

（24日・県水試調べ）

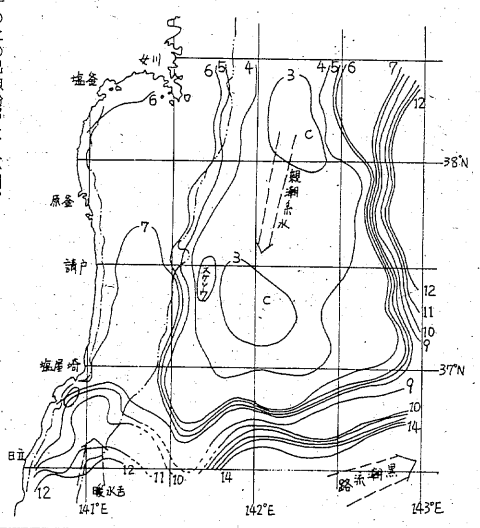

会と催し

29日

【平市民会館】▽トーエーまんがまつり（9時）▽富国生命採用面接（10時）▽福島労済懇談会（17時）▽きもの着付け指導（18時）

【勿来市民会館】▽勿来地区土地改良区総代会（13時）

【磐城市民会館】▽絵画展示会（9時）▽音楽練習（18時）

【磐城体育センター】▽詩吟教室（13時）▽手話サークル役員会（18時）

【常磐公民館】▽ペン字サークル、書道サークル（18時）

【ことぶき会館・いわき民報ビル】▽表千家茶道・池坊華道教室（10時）

【草野美術ホール】▽カワイ体育教室（14時）

【いわき産業会館】▽藤越入社式（9時）▽労働大学講座（18時）

【文化センター】▽体操教室例会（9時）▽私立幼稚園園長研修会（13時）▽みづき会例会、弦楽アンサンブル例会、男声合唱例会（18時）

みんぽう映画案内

※【平】

☆ひかり座（六・三五）未知との遭遇（長期上映）

☆聚楽館（五・四〇）トランザム七〇〇〇（七・一五）007私を愛したスパイ（長期上映）

☆アポロ座（六・〇〇）シー・ハンター（七・四五）ボーイズ・ボーイズ（～28日）

☆平東宝（五・二二）星空のマリオネット（七・四二）不連続殺人事件（～31日）

☆平東映（五・四四）喜劇・急行列車（七・一四）春男の翔んだ空（～31日　毎日オールナイト）

☆名画座（五・四六）ラスト・コンサート（七・一六）ビリー・ジョー愛のかけ橋（～31日）

☆平ロマン劇場（六・三九）シベリヤ収容所のリンチ集団（～28日）

☆東映パラス（六・四〇）淫情金髪狂乱（七・四七）モーテル性実態（八・四七）異常魔（～31日　毎日オールナイト）

※【常磐】

☆三函座　真赤な青春　瞳の中の訪問者　ハウス（～28日）

※【小名浜】

☆国際　あげちゃいたいの　課外　亮春　ある女教師　禁じられた遊び（～28日）

☆磐城座（改築のため長期休館）

☆金星座　ボクサー　マシンガンの竜（～31日）

☆銀星座　シンドバッド・寅の目大冒険　宇宙戦艦ヤマト（～31日）

※【植田】

☆うえだ館　惑星大戦争　霧の旗（～4月4日）

☆中央館　犯され　新妻を襲う痴漢日本旅行（～28日）

☆菊多館　地底王国　宇宙戦艦ヤマト（～30日）

小名浜港

【底引船十一隻十三トン　刺網船一隻三・五トン　突棒船一隻〇・四トン　小舟二十隻〇・三トン】▼メヌケ　三千五百キロ　八七〇―七六〇▼アカジ　二千四百五十キロ　九〇〇―一三〇▼水ダコ　二千キロ　二五〇―二〇▼水ダラ　二千キロ　二五〇―七〇▼ドンコ　千五百キロ　二〇〇―一三▼ナメタ　七百キロ　一五五〇―八〇〇▼マダラ　五百キロ　一三〇〇―五〇▼スケソウダラ　五百キロ　一〇〇―五〇▼メヒカリ　五百キロ　三〇―二五〇▼イルカ　四百キロ（十九本）　五〇〇―三五〇〇▼サメサガレイ　三百キロ　一六〇―七〇▼ボタンエビ　百五十キロ　四〇〇〇―一五〇〇

【江名港】底引船五隻四・三トン▼メヒカリ　千四百キロ　二〇〇―一五〇▼水ダコ　千二百キロ　二〇〇―七五▼マダラ　四百二十キロ　一三〇―一五▼ナメタ　二百二十キロ　一四五〇―四〇〇▼サバ　百三十キロ　五〇―四八▼ヤリイカ　百三十キロ　九〇〇―六〇〇▼ヒイカ　百三十キロ　三三〇―一七五

【中之作港】底引船二隻九トン大目流し網船一隻〇・八トン　小舟五隻〇・二トン▼スケソウダラ　二千五百キロ　八一―七〇▼沖ハモ　二千三百キロ　八二五―二〇▼アカジ　千五百キロ　七六〇―一五〇▼サメサガレイ　六百キロ　一七〇―五〇▼ヨシキリザメ　四百四十キロ　四〇▼ドンコ　四百キロ　二〇〇―二〇▼タラバガニ　千キロ　三三〇〇―二〇〇（匹）

※お断り＝読者の声は3面に。

野菜

▼大根七〇―一五▼ニンジン六五―一〇▼ゴボウ二五〇―一〇〇▼白菜五〇―一〇▼キャベツ一二〇―二〇▼ネギ七五―三〇▼レタス三〇〇―一〇〇▼キュウリ三〇〇―一〇〇▼ナス三五〇―二〇〇▼トマト三五〇―一〇〇▼サツマイモ三〇―四〇▼バレイショ一一五―三〇▼サトイモ三三〇―四五▼玉ネギ一一〇―八〇▼モヤシ八〇―七五▼ナガイモ二五〇―一〇〇▼ニンニク二五〇―三〇〇▼玉子二八七―二七一（以上キロ）▼菜類四〇―五▼ニラ二〇―一〇▼ホウレン草五〇―五▼春菊四〇―一〇▼カブ一〇―二〇▼ミツ葉一〇〇―四〇（以上束）▼ピーマン六〇―三〇▼生シイタケ一二〇―五〇▼ナメコ一三〇―五〇（以上袋）▼カリフラワー三〇〇―一一〇（コ）

果物

▼ミカン一五三―八〇▼グレープフルーツ一九四―一六五▼レモン一七六―一五三▼リンゴ一七六―一五三▼バナナ一九二―二五▼パイナップル一八〇―一七〇▼イヨカン二九二―二五▼ハッサク三〇〇―二二〇▼甘夏カン三三三―一〇〇（以上キロ）▼イチゴ二五〇―六〇（パック）

（市中央卸売市場調べ）

いわき民報案内広告

■1ダン4行　2,400円（前納扱いです）
■同一広告5回以上掲載は1割引き
■お申し込み・お問い合わせは本社営業局広告部
☎㉓1666代＝支社・支局・いわきPRセンター＝☎㉓0690へ

家屋

貸家　一戸建▽六畳四畳半▽台所バストイレ付き▽駐車可▽場所＝平北白土▽外アパート六畳三畳台所付き▽電㉓二八七五

譲る　店舗▽一階（食堂）居抜き権利二〇〇万円▽委細面談▽ヨーカドー平店近く▽連絡先＝電㉒三六〇〇

譲る▽雀荘居抜き五卓駐車可▽貸店舗・貸事務所80平方㍍24坪▽場所＝平谷川瀬・10台駐車可能▽連絡先＝電㊸四五八二

譲る　店舗▽二階（喫茶店）居抜き権利二八〇万円▽委細面談▽ヨーカドー平店近く▽連絡先＝電㉒三六〇〇

アパート▽四畳半三畳台所トイレ付環境良▽平旧市内磐城高校入り口バス停前▽連絡先＝電㉖四七〇四

貸家　一戸建▽六畳六畳四畳半ガスぶろトイレ台所付▽駐車可▽日照環境良▽赤井・協栄木材裏▽連絡先＝電㉔四九七〇

譲る　店舗▽25平方㍍（7.5坪）▽すし小料理店向き▽現在盛業中▽価格応相談▽場所＝湯本町立体橋近く▽電㊹五〇六二

アパート▽六畳三畳台所三畳▽都市ガストイレ付駐車可▽日照良▽平二小・保育園近所・平駅徒歩7分▽連絡先電㉓六〇四七

貸家　二階建▽洋十畳、六畳、四畳半▽台所ふろ駐車場付▽平・胡摩沢（沢の湯入り口）▽連絡先＝電㉔八七六五

新築　マンション▽六畳六畳台所水洗トイレバス付駐車可権利金敷金無し賃2万8千▽内郷御厩町▽連絡先＝電㉖〇三二四

アパート▽六畳六畳▽バス水洗トイレ付き▽駐車可▽日照良▽温水器付▽電話付▽長橋町（高萩ボテー隣）▽電㉓一九〇六

アパート▽六畳四畳半四畳半▽バストイレ付き▽駐車場有り▽場所＝常磐湯本町栄田一大平アパート」▽電㊷三三六

アパート▽六畳四畳半▽台所四畳半、バス、木洗トイレ付▽駐車場有▽場所＝明治団地▽連絡先＝電㉔二三一二

高級　コーポ▽六畳六畳DK六畳都市ガスバス水洗トイレ駐車可平一小一中学区賃二万八千▽電㉑四〇三〇夜㉓二六六八

新築　アパート▽六畳六畳台所バス水洗トイレ付▽駐車場有▽場所＝草野駅前・草野小西隣▽連絡先＝電㉞二八二八

アパート▽六畳六畳▽台所水洗トイレ付▽駐車可▽妻帯者のみ▽平・三倉35『三倉荘アパート』▽電㉓三三五七（丸仙）

新築　アパート▽六畳四畳半台所ガスぶろ水洗トイレ付新婚独身者向日照環境良▽駐車可▽場所＝自由ケ丘▽電㉓五一四〇

アパート▽六畳六畳▽台所水洗トイレ駐車可▽場所＝内郷高坂藤越高坂店近▽賃二万五千▽連絡先電㊱五一〇五

アパート▽六畳四畳半▽台所四畳半、バス、水洗トイレ付▽駐車場有▽場所＝明治団地▽連絡先＝電㉔六九七一

アパート▽六畳四畳半▽台所四畳半、バス、水洗トイレ付▽駐車場有▽場所＝平下平窪▽連絡先＝電㉓九八五三

土地

売地　660平方㍍（200坪）▽3.3平方㍍2万円▽場所＝平中塩地内・道路沿い▽連絡先＝電㉓九九九九

雑件

下宿　人求む▽男性に限る▽場所＝平・月見町▽連絡先＝電㉔六七四九・高野

生徒募集
財団法人　高月講習会
一、入学資格　高卒大学受験者
二、入学手続き　願書用紙を講習会事務室で受け取り、四月三日正午までに申し込みを終わること。
三、四月四日（火）試験選考の上入学を決定

近日オープン！ホステスさん大募集
貴女は今のお給料で満足していますか？
紅小路に新給与システムで絶対に稼げる楽しいお店誕生
どなたでも最低日給 10,000円以上　※歩合売上半額指名料全額バック
●日払可●完全前金制の為売掛なし●新調ドレス貸与●週給制●寮託児所即入寮可●帰りはバスで送ります●年齢18歳～35歳迄●その他ご相談に応じます
※面接＝毎日10時より深夜までお気軽にお電話下さい
サロン　ピンクレディ1号店　平字田町紅小路　☎23－7664
寿観光株式会社　平・正内町39（6号国道沿旧平三小前）☎23－7664

募集
◆男女従業員　若干名
◆男女アルバイト　若干名
☆履歴書持参　☆委細面談
コーヒー専科　黒炒豆事業本部
内郷小島町新町30　TEL・27―4801

急募
●調理師見習い―1名
・年齢25歳位まで
・委細面談
蛇の目寿司　平・三田小路　☎74―3283

募集
★3月30日オープン
コーヒー専門店
ウエートレス（年齢18～25歳）
時間給500円
PM4：00～PM8：30
・履歴書ご持参下さい
コーヒーショップ「こるきい」
平字白銀町・プラザ十番館
TEL・(21)4573

幹部社員若干名募集
／店長候補／25～35歳くらいまで／普免要／食品販売経験者優遇／今春大学（商科）卒業者歓迎／履歴書持参・小名浜諏訪町3―1明治漁業へご来社または連絡下さい
小名浜さかなセンター
いわき市鹿島町下矢田字仲沖37
■連絡先＝明治漁業㊷3101

急募
車に興味ある意欲的な方
■営業マン　若干名
■整備士　若干名
年齢＝20～30歳／経験者優遇
履歴書持参／委細面談
外車の一流ブランド
株式会社ウエノ商事
常磐上矢田町（鹿島街道沿い）
連絡お問合せ電58―3133

募集

洋裁・きもの着付・生徒募集指導）平・公認みなかわ洋裁専門学校▽電㉑二八八八・㉞二〇〇六

女性　募集▽18歳～25歳・2名アルバイト歓迎電・昼㉑一六四〇・夜㉑四五五四マリオネット　松本京子

女子　従業員募集▽若干名▽勤務＝後7～2時▽給9万位▽年齢＝40歳位迄▽面接＝後2時～4時▽電㉓二六六六

福島県知事免許(1)第966号
達美通商株式会社
いわき市平字五町目　電21―1911

売地	上好間・好間高校近く 660平方㍍（199.65坪） 3.3平方㍍6.8万（仲介）
売地	格安物件・早勝ち フジコシ高坂店うら 331平方㍍（100坪） 3.3平方㍍4.5万（仲介）
売地	内郷御台境町鬼越 閑静な住宅地 183.86平方㍍（55.61坪） 3.3平方㍍7万（仲介）

売地・売家・借地求む連絡次第係員参上

福島県知事(1)第989号
株式会社キクケン
平北白土　東北電力横　☎23-7974

借地付分譲住宅　平中平窪
6畳　6畳　6畳　洋8畳　DK7.5畳
ベランダ・車庫付
価格　総額640万　社有

貸地　平中平窪　10区画
200平方㍍～302.5平方㍍
月　3.3平方㍍100円　代理
住宅金融公庫申込相談に応じます

アパート　平下平窪
6畳　4畳半　DK4畳　ふろ
水洗トイレ　敷　協なし
賃2・3万　仲介

福島県知事(1)第1160号
山大不動産
平字小太郎町3NHK入口山崎ビル2F
T.EL・23―9300

☆貸家　一戸建
平北白土・ネキ内
築後半年　6・6・4.5畳キッチン・バス・トイレ付
賃3万5千協力金2カ月　（仲介）
☆売地　自由ケ丘
198平方㍍（60坪）　（代理）
☆貸地　平下平窪・一丁目
330平方㍍（100坪）
地代　3.3平方㍍当り月100円
住宅最適　（代理）
☆貸事務所
平・南町　52.8平方㍍（16坪）
（仲介）

福島県知事（3）第211号
たけや商事不動産部
小名浜・辰巳町　電㊹3645・㊹2823・夜㊷2431

売家　常磐湯本町山ノ神地内
土地　316・9平方㍍（96坪）
建物　105・4平方㍍（32坪）
築後4年　総額1,500万円　（仲介）

貸店舗　小名浜水素前本町通り沿
1階　33平方㍍（10坪）
2階　33平方㍍（10坪）
ラーメン屋向き
居抜き　150万円　（仲介）

売地　小名浜地内
とるこぶろ許可地域
224・4平方㍍（68坪）
価格相談に応ず　（仲介）

免許番号福島県知事（1）第1173号
建設業県知事（特―49号）第2825号
東北土地開発株式会社
いわき支店　平・白銀町
☎23―1138・1189・2677

売地　内郷駅徒歩2分
1,024平方㍍（310坪）　3.3平方㍍15万
商店・住宅地最高　仲介

土地付家屋内郷宮町
土地997平方㍍（300坪）
建物　90平方㍍（27坪）
総額　1,000万
高台にて日当り最高・物置有　仲介

土地付家屋平下神谷
土地588平方㍍（177坪）
建物149平方㍍（45坪）
総額　2,000万
住宅・環境最高　仲介