夕刊
いわき民報
郵便番号 970
いわき市平字田町63－7
いわき民報社
振替口座（郡山）4028
本社 0246 ㉓1666
小名浜支社 0246 ㉜3560
常磐支局 0246 ㉒2380
勿来支局 02466 ㉒2903

家を建てるにも
適材適所
株式会社 丸一材木店

学校給食改める

いわき市教委

4月から米飯を増やす

アンケート調査 強い要望に対応

給食費据え置きのまま

米 年間13万2千キロ消費

市教委は四月から米飯給食の回数を増やすことになった。児童・生徒から、米飯についてのアンケート調査を行ったところ、「もっと回数を多くして」という強い要望が圧倒的だったため、これを受け入れることになったもの。給食費据え置きのまま月二回から三回に増やす。これで年間十三万二千キロ（二千二百袋）の消費になる。

このアンケート調査は昨年末、小・中学校各五校、約六千人を対象として行った。項目は、回数やごはんの量、ごはんとパンの比較など六項目。

それによると、「米飯は月何回を希望するか」で、これまでの月二回でよいと答えたのは小・中合わせて平均一〇・九%に対し、週二回は平均で五一・五%、さらに月三回以上を合わせると、九〇%近くが「もっとごはんを食べたい」と答え、これまでの二回に大きな"不満"を持っていることがわかった。

「ごはんとパンはどちらが好きか」では、小学生の約八〇%、中学生の六〇・九%がごはんで、「パン」と答えたのは小学生がわずか九%、中学生はやや多く一五%となっており、「どちらでもよい」は平均で一七・五%だった。この数字をみると、現代っ子も"洋食"より生まれたときから口にしているミソ汁付きのごはんという"和食"を好んでいることがはっきり。

月3回に踏み切る

バラエティーに富む献立

量についても、「多い」というのが平均でみると三・一%なのに比べ、「少ない」は同じく平均で五一・四%。生徒は育ち盛りだけに児童より一四%も多い五九・一%となっている。しかし、「今のままでよい」というのも平均すると四〇%を超え、特に児童は五〇%近い四八・六%で、「少ない」と答えた数字を三%上回っていた。

給食量 今のままでよい

中学生に「少ない」の声も

市教委ではこうした児童・生徒の"訴え"をもとに、先ごろ学校給食運営審議会とも検討。席上、回数を増やすことによって生じる値上げ、施設の拡大、時間などの問題が出たが、市教委ではいずれもそれほどの支障はなく、現状のままで運営できるとして、月三回に踏み切ることを決めた。

現在、市教委では週五回学校給食を実施。月二～三回のウドンを含め、パン食、米飯と変化を持たせた献立作りを行ってきたが、市教委では「これほどごはんに人気があるとは思わなかった。これからも子ども達の要望を聴いてバラエティーに富んだ給食にしていきたい」と話している。

なお、学校給食で消費する米は県の給食会を経由してくるもので、上位等級米。価格は一般の消費米価より三五%安い。市教委によると、一食に消費される量は五百四十キロから六百キロ（約百袋）。五十二年度は二十二回実施されており、約十三万二千キロ（二千二百袋）が消費された。

あす平で心配ごと相談　いわき市社会福祉協議会平心配ごと相談所は三十一日午前十時から午後三時まで、同相談所で心配ごと相談を受け付ける。

商魂より早く鹿島街道に揚がったコイノボリ

弥生の空にコイノボリ

○…水を得た魚のように。というが、コイノボリの"水"は薫風（くんぷう）。弱い冬型の気圧配置が伝えられる春風では、トリ膚がたって元気なく、ワラ屋根にこもる日差しが救い。青葉の風をはらみ、大空に風の姿を描いてみせるのはあと一月余。

○…弥生の空にコイノボリが揚がった。まだ肌寒い春風にとまどった様子。長男の保育所入園への心祝いなのか。次男誕生のオメデタか。

○…そういえば、古いマゴイが一匹、新しいヒゴイ、マゴイが二匹。矢車はなく、竿にも年期が感じられる。

"アワ放射"化学車を配属強化

磐城消防署

石油化学コンビナートを持つ磐城消防署に、このほど大型化学車一台が配属された。

同車は化学消火剤と水を混合、空気を吸入してアワを放射、油と空気の間に膜をつくって消火するもので、毎分三千ℓの消火剤を放射できる。これは一ドラムかん十五本分の量。

同車に積載できる薬剤の量は二千ℓ（二十分間放射可能）で、大型火災に備え随時薬剤を運ぶアワ原液搬送車、タンクなど高い所の消火に威力を発揮する高所放水車も必要になるが、この二台は来年度に入る予定。

いわき抄

▼…壊された小名浜一小入り口の鹿島街道・岡小名歩道橋が、二カ月ぶりに復旧することになった。このため、一時交通マヒするほど混乱したので、迷惑を受けた人も多いと思う。歩道橋が壊されたのは、去る二月、大型クレーン車のアームにぶつけられたもの。クレーン車が腕（アーム）を下げずに走ったというのだから、うかつであった。常磐線のガード下を荷物満載のトラックが通ったとき、ガードを壊し、その後へ急行列車が進行して来て転覆、大事故になった例と類似した点がある。

▼…磐城地区のこの街道で、歩道橋があるのはここだけであった。利用している児童は七～八百人もいたが、歩道橋が壊されてからが大変であった。先生や交通安全母の会のお母さんたちが登下校する児童の安全を守るため、どれほど気を遣い、心配したか知れない。悪いことに下水道工事も付近で行われたから通学路はメダメタ、車もノロノロで、マイカーやバス乗客は毎日イライラし通しだった。復元するのに百二十万円をクレーン会社が負担するそうだが、地域の人たちに大きな迷惑をかけたことを考えると、復旧と同時に一言、市民へのおわびの言葉があってもいいのではないかと思う。二度と繰り返されては困る。

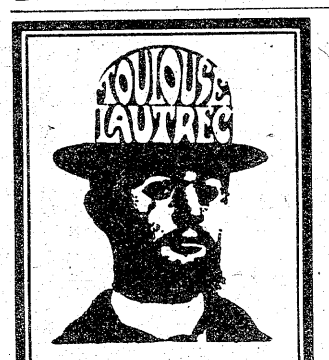

荘の木
平駅前店☎㉓9476
世界館ビル2F☎㉓9469

'78・4月～12月
美しい観光ジョンレー発表
●新シリーズ旅行40コースを加えて、北から南151コース。今年からお銚子2本、昼食、記念写真つきと特典もさらに充実。
日本の四季をパッケージ。
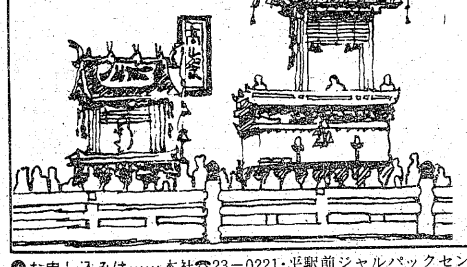

スーパーサロンカー
6月に新登場
バスのイメージを一新
まさに走る応接室。
35人乗りのゆったりした室内には冷蔵庫，ポット，2台のビデオテレビに加え，くつろぎのサロンルームが完備。航空機用機材と住宅用インテリアを使った豪華な雰囲気がバスのイメージを一新しました。
●デラックスコース好評発売中!!
四国一周の旅（7泊8日）3月24日出発…104,500円
九州一周の旅（9泊10日）4月8日出発…139,500円
飛騨高山祭（3泊4日）4月13日出発…43,800円
山陰山陽一周（7泊8日）5月20日出発…106,500円
北海道一周Ⓐ（7泊8日）6/17・6/24出発…106,500円
北海道一周Ⓑジェットの旅（泊数・出発同上）…135,000円
こころの旅は……
JKK 常磐交通観光
●お申し込みは……本社☎23－0221・平駅前ジャルパックセンター☎22－3727・湯本☎42－3179・上遠野☎89－2011・小名浜☎53－3211・泉☎56－6249・植田☎勿来3－3206・四倉☎32－3611・富岡☎富岡2－2023・浪江☎浪江4－3238・原町☎原町2－5171

揚土が堂々3勝1敗

ミニバスケット　全国交歓大会に92チーム

第九回全国ミニバスケットボール教室交歓大会（日本バスケットボール協会、日本ミニバスケットボール連盟共催）は二十七、二十八の両日、静岡市の県営草薙体育館、市営体育館など十一会場で行われ、いわき市から三年連続出場した揚土スポーツ少年団は三勝一敗の好成績をおさめた。

この大会は全国各地から九十二チーム（男子四十五、女子四十七）が参加、男子九ブロック、女子七ブロックに分かれてリーグ戦を行うというマンモス大会。しかし、大会の目的を少年たちの交流、交歓会としているため、優勝チームは決めていない。

同少年団は選手十二人をはじめ、父兄、応援児童、引率教諭など三十六人が静岡へ遠征したが、栃木県・桜クラブに14－18と惜敗した以外は三試合とも完勝だった。

千葉宗平監督の話＝試合ではよく走り回ったし、結果は満足。ただ、よそのチームがそれぞれうまくなっているのにはびっくりした。大会が年々定着していくにつれ、全国レベルも平均化しているようだ。

同チームの試合結果は次の通り。

揚　土　33－19　紀伊長島（三重）
揚　土　34－14　沼津三小（静岡）
桜クラブ（栃木）　18－14　揚　土
揚　土　25－12　八万クラブ（徳島）

教え子も鑑賞激励

小中学校　教諭35人が美術展

いわき市内の小・中学校教職員美術展が二十九日から来月二日まで、平・大黒屋デパート六階催し場で開かれている。

同じ職業にたずさわりながらも、不断はほとんど接する機会がないため、絵を通じて交流を図ろうと、中学校の美術部会（会長・瀬谷良男湯本一中校長）が広く絵画に趣味を持っている小・中学校の教諭に呼びかけたもの。

初めての美術展に出品したのは小学校の教諭十九人、中学校が十六人。美術を担当しているかたわら、中央の絵画展などへ出品、しばしば入選するといった"プロ"の教諭も多いが、数学や国語を担当して趣味で描いている教諭らの"力作"も。

作品は一人、二点で、合わせて六十点が展示されている。風景や人物の油絵をはじめ、写真、版画、日本画とバラエティーに富んでおり、買い物客や愛好者、それに"教え子"達もグループで訪れ、じっくり鑑賞している。

小児マヒ生ワク投与　いわき市四倉支所は次の日程で小児マヒ生ワク投与を行う。

▽四月四日＝大野公民館▽同五日＝大浦同▽同六日＝四倉同

【初めて開かれた小・中学校教職員の美術展】

市職員人事異動を内示

〈市長部局〉カッコ内は旧任

【課長補佐・同相当職】

▽財務・管財課長補佐　渡辺軍司（財務・財政主任主査）▽同・工事検査課長補佐　伊藤十一男（都市建設・建設指導課長補佐）▽市民・市民課長補佐　柴崎鬼一（三和支所・経済土木課長）▽同・交通対策課長補佐　佐藤多美夫（同・交通安全対策室長補佐）▽同・消費者対策室長補佐　小野文喜（田人支所・広聴活動課長）▽衛生・環境衛生課長補佐　草野都弘（商工水産・観光課長補佐）▽平清掃センター・所長　渡辺議一（土木・用地対策室主任主査）▽北部浄化センター・同　鈴木高治（平終末処理場・場長）▽衛生・清掃課長補佐　藤岡規悦（南部清掃センター・所長）▽福祉厚生・社会福祉課長補佐　安島勝政（福祉厚生・社会福祉課主任主査）▽同・年金課長補佐　山田清次郎（同・保険課主任主査兼調査係長）▽同・保険課長補佐　久田岩雄（企発・開発課長補佐）▽内郷診療所・事務長　宇佐見行則（都市建設・区画整理課長補佐）▽田人診療所・同　油座増彦（財務・資産税課主任主査兼家屋第二係長）▽平福祉事務所・福祉課長　小松金兵衛（平福祉事務所・保護課主任主査兼保護第一係長）▽磐城福祉事務所・福祉課長　作山三郎（磐城支所・市民課長補佐）▽勿来福祉事務所・同　大本昭三郎（都市建設・下水道課長補佐）▽内郷福祉事務所・保護課長　大勝日出男（内郷支所・保健衛生課長補佐）▽農林・農政課長補佐　影山文夫（農林・農政課主任主査）▽同・農地課長補佐　高木正次（同・農産課長補佐）▽商工水産・商工課長補佐　沢田泰彦（計量検査所・所長）▽計量検査所・所長　林進（衛生・環境衛生課長補佐）▽平勤労青少年ホーム・館長　根本吉敬（市教委・平北部給食調理センター・所長心得）▽商工水産・観光課長補佐　永山隆男（総務・消防防災課長補佐）▽同・水産港湾課長補佐　泉正（土木・用地対策室・室長補佐）▽土木・土木課長補佐　金成淳（同・道路維持課長補佐）▽同・失対課長補佐　穂積保（水道・浄水課長補佐）▽同・用地対策課長補佐　小野英八郎（土木・用地対策室主任主査）▽都市建設・区画整理課長補佐　山崎茂（内郷支所・経済土木課長補佐）▽同　都築幸雄（議会事務局・議事調査課主任主査兼議事係長）▽同・下水道課長補佐　玉井武（商工水産・事業課主任主査兼事業第三係長）▽同　畑山浩（都市建設・下水道課主任技査兼計画係長）▽同・建築指導課長補佐　佐々木達衛（土木・住宅営繕課主任主査兼営繕第一係長）▽企発・開発課長補佐　草野貞男（水道・配水課長補佐）▽磐城支所・広聴活動課長補佐兼市民相談係長　古口謙一（磐城支所・税務課長補佐兼税務係長）▽同・同兼倉支所・広聴活動課長　岡本尚々（市民・消費者対策室長補佐）▽小川支所・経済土木課長　千葉啓治（水道・平所・所長補佐）▽同・税務課長補佐兼税務係長　瀬州作（財務・市民税課主任主査兼市民税第一係長）▽同・保健衛生課長補佐　竹中一良（磐城支所・区画整理課長補佐）▽南部清掃センター・所長　荒川光雄（同・保健衛生課環境衛生係長）▽磐城支所・区画整理課長補佐　木幡英雄（都市建設・区画整理課主任技査兼工務第一係長）▽南部衛生センター・所長　安島克久（南部し尿処理場・場長心得）▽勿来支所・区画整理課長補佐　緑川清一（土木・道路維持課主任技査兼維持第二係長）▽常磐支所・税務課長補佐兼税務係長　阿部興光（同・土木課主任主査兼庶務係長）▽同・保健衛生課長補佐　加倉井富夫（総務・広報課主任主査兼広報係長）▽内郷支所・同　佐藤芳一（内郷診療所・事務長）▽同・経済土木課長補佐　柴野正明（都市建設・都市計画課主任主査）▽四倉支所・広聴活動課長　岡本尚々（市民・消費者対策室長補佐）▽小川支所・経済土木課長　千葉啓治（水道・平所・所長補佐）▽同・保険課主任主査兼調査係長　久田岩雄（商工水産・観光課主任主査）▽好間支所・広聴活動課長　志賀知之（農林・農産課主任主査兼農産係長）▽同・経済土木課長　大平正（同・農政課主任主査兼振興係長）▽三和支所・同　大谷和丸（同・林務課主任主査兼林務係長）▽田人支所・広聴活動課長　芳賀清茂（田人診療所・事務長）▽北部衛生センター・所長　今田政七（北部し尿処理場・場長）▽総務・総務課主任主査兼総務係長　白土長運（総務・総務課主任主査兼法規係長）▽同・同兼法規係長　高野陽一（財務・資産税課償却資産係長）▽同・広報課主任主査兼広報係長　渡辺政彦（同・市民税課市民税第三係長）▽同・職員課主任主査　山田卓男（都市建設・区画整理課主任主査兼庶務係長）▽同・研修課同　星康夫（総務・職員課主任主査兼研修係長）▽財務・財政課同　正木斉（商工水産・商工課主任主査）▽同・市民税課同兼市民税第一係長　吉田継男（企発・企画課同兼企画第三係長）▽同・資産税課同兼償却資産係長　大平隆一（常磐支所・広聴活動課同兼総務係長）▽同・同兼家屋第二係長　松本益雄（監査・主任主査兼監査第一係長）▽市民・市民課同兼受付第一係長　市川芳秀（市民・市民課受付第一係長）▽同・同課主任主査兼受付第二係長　渡辺正良（同・同課受付第二係長）▽同・同兼記録第二係長　菊地房美（川前支所・市民課税務係長）▽同・同兼調査係長　佐藤直孝（磐城終末処理場・主任主査兼場長）▽同・同課主任主査　伊東慶紀（会計・主任主査）▽同・公害対策課同兼調査係長　小野孝太郎（市民・公害対策課調査係長）▽衛生・環境衛生課主任技査兼施設係長　木下義雪（衛生・環境衛生課施設係長）▽同・清掃課主任主査兼清掃第一係長　馬上光雄（平塵芥処理場・場長）▽同・同兼清掃第二係長　猪狩英秋（常磐福祉事務所・保護課保護係長）▽同・公衆衛生課指導保健技師　片寄タカ子（衛生・公衆衛生課主任保健技師）▽共立病院・経理課主任主査兼経理係長　馬目勝茂（市民・交通安全対策室交通安全対策係長）▽福祉厚生・社会福祉課主任主査　栗原貞夫（常磐支所・保健衛生課主任主査兼環境衛生係長）▽同・同兼福祉係長　芳賀克男（内郷福祉事務所・福祉課同兼福祉係長）▽同・福祉課同兼福祉係長　古口謙一（磐城支所・税務課長補佐兼税務係長）▽同・同兼園長）▽農林・農政課主任主査　鈴木政雄（市民・市民課同兼庶務係長）▽同・農産課主任技査兼農産係長　宇佐見篤一（農林・

＝3面へつづく＝

〈議会事務局〉

【課長補佐・同相当職】▽議事調査課長補佐兼議事係長（総務主任主査兼総務係長）鈴木司▽同課主任主査兼調査係長（議事調査係長）滝賢一

【係長相当職】▽議事調査・主査（都建・都計主査）青山靖男▽総務・主査（総務職員・事務主任）下山田隆彦▽議事調査・主査（議事調査・同）山口安雄

〈選管委〉

【課長補佐相当職】▽次長（総務職員・主任主査）金成聖美

【係長相当職】▽主査（市民・主査）鈴木キク子▽同（選管事務局事務主任）青木昌夫▽同（同）西郡忠男

〈監査委員会〉

【課長相当職】▽事務局長（内支・次長）石川銀寿

【課長補佐相当職】▽主任主査兼監査第一係長（財務収納・主任主査兼収納管理係長）若杉孝雄

【係長相当職】▽主査（会計・主査）馬上甫▽同（監査委・事務主任）斎藤義一

〈農業委員会〉

【課長補佐相当職】▽主任主査兼調整係長（久大支・経済係長）飯島春織

【係長相当職】▽主査（市民・主査）佐川マサ子▽同（農林農地・事務主任）酒井一弘▽技査（農産・技術主任）塩長一

〈土地開発公社〉

【部長相当職】▽市長部局へ出向（事務局長）鈴木亥之吉

【係長職】▽総務庶務係長兼経理係長（選管主査）小野修一

人事消息

◆定期異動で地検いわき支部長に栄転した伊藤正利検事＝写真＝と、強化増員で福岡から赴任した山本弘検事は三十日、着任あいさつに来社。

◆平郵便局貯金課長から郡山局貯金課長に栄転する斎藤宮男氏は三十日、あいさつに来社。三十一日午前九時、平局前を出発。

◆磐城高校教務主任から安積女子高校教頭に栄転した藤岡興八郎氏は三十日、あいさつに来社。四月一日朝、車で赴任する。

◆東急観光平営業所長田畑雅張氏は東急観光関東営業本部海外販売課長に栄転と決まり、あいさつに三十日来社。三十一日出発。

◆東急観光平営業所長に着任した山口仁氏は三十日あいさつに来社。

交通事故

	発生	死者	傷者
いわき中央署	5	0	5
〃東署	1	0	2
〃南署	0	0	0
今年の累計	337	7	453

（29日・県警交通企画課調べ）

天気予報

玉半提供 ㉓九五九一

【今夜】北寄りの風、曇りで、にわか雨の降ることがある。

【明日】北寄りの風、曇りで、はじめ晴れ間出ることあるが、のち時々小雨。

【海上】今夜、多少波。明日、波やや高い。

【気温】▽29日＝最低1・9度（平年3・1度）最高16・3度（同12・4度）

（異常乾燥注意報発令中）

（小名浜測候所調べ）

あすの暦

3月31日（金）

旧暦	2月23日		日
六曜	赤		口
日出	5	・24	
日入	17	・57	
月出		—	
月入	10	・14	
満潮	7	・14	
	22	・18	
干潮	1	・32	
	14	・46	

故父前島長作の葬儀に際しましてはご多忙中のところ遠路わざわざご会葬されご丁重なご香料を賜りご芳情誠にありがとうございました
早速お伺いの上お礼を申し上げるのが本意ですが略儀ながら紙上でお礼を申し上げます
昭和五十三年三月二十九日
いわき市小名浜字元分二三
喪主　前島定夫
親類代表　羽生正司
片石寅之助
株式会社　小名浜鉄工所

父緑川鉄太郎は病気療養中のところ三月二十九日午前六時四十五分七十七歳で死去いたしました　ここに生前のご厚誼を深謝し謹んでお知らせ申し上げます
追って葬儀は三月三十一日午後一時自宅を出棺いたします
昭和五十三年三月三十日
いわき市田人町黒田字一ノ倉一七
喪主　緑川敏行
妻　緑川わか
男　緑川憲一
親類代表　緑川与一郎
友人代表　蛭田克
外一同

ごきげん
いかがですか。
優雅で高貴で、近寄りがたいその彼とJJJでお話ししてごらんなさい。かたいはずの彼が、どんなに表情豊かな方か、どんなに楽しい方であるかがわかります。今、コーヒーが一番おいしい季節です。
●ブレンドコーヒー……230えん
●アメリカンコーヒー……230えん
●ウインナーコーヒー……300えん
JJJ
喫茶食事　スリージェイ平店
平・菱川町（大駐車場完備）電23－4983
しあわせひろげる常交グループ

翌シーズン快適に使うため
越　フジコシ
ストーブの中に残っている灯油は全部処理しましょう　木綿しんの場合はストーブからはずして焦げた部分を切り取り乾かしてからしまいます　しんに残った灯油は酸化が早く翌シーズン使用する際に悪臭の原因になります　木綿シンは　古いものは交かんしましょう
トヨストーブ替えしん　一、000円（平店本館三階売り場）

活魚料理　電酔
支店　小名浜・本町ショッピング前
電㊸二〇五六

タカオはコーヒーが自慢です
タカオ
平駅前不二屋ビル電23－7727

落ちついた雰囲気
スナック　株
平・紅小路・江戸川ビル2F　㊀㉒〇三六四

どじょう料理
やな川
ご一人前　四〇〇円
地下は改装中のため1階で営業中です
居酒屋まるた
いわき市平・駅前マルサビル地下　電㉔三八二〇

2面からつづき

畜産課主任技査兼経営係長）▽同・畜産課主任主査兼経営係長　吉田茂（畳間出張所・所長）▽同・農地課同兼農地管理係長　粟野稔児（土木・道路維持課主任主査兼庶務係長）▽同・林務課同兼林務係長　鈴木弘太郎（農林・林務課同兼事業係長）▽商工水産・商工課主任主査　鴻池輝郎（都市建設・公園緑地課同兼施設係長）▽同・同兼指導係長　小野昇平（商工水産・水産港湾課同兼水産係長）▽同・観光課同兼観光係長　岩倉一俔（同・観光課観光係長）▽同・水産港湾課同兼水産係長　吉高神啓介（総務・行政管理課主任主査兼電子計算係長）▽土木・土木課同兼庶務係長　門馬正人（都市建設・下水道課業務係長）▽同・同課主任技査兼建設第一係長　矢吹隆平（土木・土木課建設第一係長）▽同・道路維持課同兼維持第二係長　愛川行雄（都市建設・区画整理課主任技査兼指導係長）▽同・住宅営繕課主任主査兼庶務係長　櫛田文夫（土木・失対課主任主査兼庶務係長）▽同・同課主任技査兼営繕第一係長　畑公雄（財務・工事検査課主任技査）▽同・同課主任主査兼住宅管理係長　佐藤嘉（土木・住宅営繕課住宅管理係長）▽同・失対課同兼庶務係長　中野照男（農林・農地課主任主査兼農地管理係長）▽同・用地対策課同兼庶務係長　村野大（都市建設・土地調整課同兼審査係長）▽同・同兼用地第二係長　板倉洋一（土木・用地対策室主任主査）▽都市建設・都市計画課主任主査兼庶務係長　岡部保（磐城支所・経済土木課同兼下水道係長）▽同・土地調整課主任技査兼審査係長　小野進（同・区画整理課主任技査兼工務係長）▽同・区画整理課同兼指導係長　小野武久（企発・ニュータウン開発室同兼開発係長）▽同・同兼工務第一係長　大津満帆（勿来支所・区画整理課同兼工務係長）▽同・下水道課主任主査兼業務係長　佐藤整功（消防本部・総務課経理係長）▽同・建築指導課主任技査兼審査係長　和田英樹（都市建設・建築指導課審査係長）▽同・公園緑地課主任主査兼施設係長　上遠野弘長（市教委・保健体育課主任主査兼保健給食係長）▽同・平駅前再開発事務所主任技査　山木良一（都市建設・都市計画課主任技査）▽同・同主任主査　御代博（商工水産・商工課主任主査兼指導係長）▽企発・企画課同　村井邦保（中央卸売市場・管理課同兼庶務係長）▽同・同兼総合企画課係長　及川義知郎（企発・企画課同兼企画第一係長）▽同・同兼企画調査係長　安島一男（同・同課企画第二係長）▽同・同兼地域振興係長　杉田昌（市民・消費者対策室主任主査兼消費者対策係長）▽同・ニュータウン開発室同兼庶務係長　松本岩夫（土木・用地対策室主任主査）▽同・同兼開発係長　小松孝久（企発・ニュータウン開発室庶務係長）▽同・高速交通対策室主任主査　北郷勇（市教委・三和給食調理センター所長心得）▽磐城支所・市民課同兼泉出張所長　安藤茂（磐城支所・広聴活動課主任主査兼泉出張所長）▽同・同兼江名出張所長　吉原博（同・同兼江名出張所長）▽同・保健衛生課同兼公害係長　清水直人（同・保健衛生課公害係長）▽同・同課指導保健技師　荻野昌子（同・同課保健技師）▽東部浄化センター・主任主査兼所長　吉田弘次（衛生・清掃課清掃第一係長）▽勿来支所・広聴活動課同兼総務係長　青天目源一（勿来支所・広聴活動課総務係長）▽同・経済土木課国土調査係長　戸田清一郎（同・経済土木課国土調査係長）▽常磐支所・広聴活動課同兼総務係長　皆川博敏（商工水産・事業課主任主査兼事業第二係長）▽同・保健衛生課同兼環境衛生係長　大野博道（市民・市民課調査係長）▽同・経済土木課同兼経済係長　馬上信勝（常磐支所・財産区課主任主査兼財産区係長）▽同・同課主任技査兼土木係長　丹野正三（同・経済土木課土木係長）▽内郷支所・保健衛生課主任主査兼保健衛生係長　四家正（内郷支所・同課主任主査兼経済係長）▽同・同兼内郷衛生中継所長　高岡二郎（同・保健衛生課同兼保健衛生係長）▽同・経済土木課同兼経済係長　下山田喜貞（内郷福祉事務所・保護課同兼保護第一係長）▽四倉支所・保健衛生課指導保健技師長　谷川英子（四倉支所・保健衛生課主任保健技師）▽同・経済土木課主任主査兼経済係長　大和田寿男（農委・主任主査兼調整係長）▽遠野支所・広聴活動課同兼市民相談係長　平子義信（市教委・保健体育課管理係長）▽好間支所・市民課同兼市民係長兼保健衛生係長　高橋繁治（好間支所・市民課市民係長兼保健衛生係長）▽三和支所・広聴活動課同兼市民相談係長　佐藤将（三和支所・広聴活動課市民相談係長）▽同・市民課同兼税務係長　合津重一（同・市民課税務係長）▽田人支所・広聴活動課同兼市民相談係長　陣野幸助（田人支所・広聴活動課市民相談係長）▽久之浜大久支所・市民課同兼税務係長　熊谷昭吉（久之浜大久支所・市民課主任主査兼福祉厚生係長）▽地域振興整備公団・主任技査　小泉国三郎（地域振興整備公団・技査）

◇出向＝▽議会事務局　鈴木司（総務・総務課主任主査兼総務係長）▽選挙管理委員会　金成聖美（同・職員課主任主査）▽監査委員会　若杉孝雄（財務・収納課同兼収納管理係長）▽市教委　馬目幸市（磐城福祉事務所・福祉課長）▽同　永井武（農林・林務課長補佐）▽同　平松久長（土木・住宅営繕課主任主査兼庶務係長）▽同　鷲谷達雄（企発・企画課主任主査）▽同　熊田孝雄（勿来支所・保健衛生課同兼環境衛生係長）▽同　矢代勇三（遠野支所・広聴活動課同兼市民相談係長）▽同　佐藤嘉丸（三和支所・経済土木課同兼土木係長）▽同　石川好文（久之浜大久支所・市民課同兼税務係長）▽水道局　山田量義（商工水産・観光課同兼資源開発係長）▽同　桑名伸勝（都市建設・土地調整課長補佐）▽同　小野彦一郎（磐城支所・保健衛生課長補佐）

絵、木彫、華道など展示実演

植田公民館　二日まで祝賀行事

植田公民館の落成を記念した「植田公民館まつり」は同公民館の各会議室、研修室を利用し、二十七日から四月二日まで開かれ、新館ともども見学者でにぎわっている。

公民館まつり参加は、これまで同公民館が実施してきた各種行事の中から絵画をはじめ、木彫、華道、短歌、俳句、盆栽などの作品が一、二階に展示されているほか、白百合学級生のお茶会も和室を利用して行われ、落成式出席の来賓や地区民を楽しませている。

このほか四月二日には講堂で民踊や民謡、居合が披露され、料理教室生による試食会も計画されているなど、勿来地区は春の文化の季節が始まっている。

【白百合学級生のお茶会＝植田公民館まつり】

丹後沢でコイ釣り大会

平・丹後沢のコイ釣り大会は、四月二日午前七時から午後五時まで催す。コイ五百㌔を放流、会費三千五百円（昼食付き）一～十五等のほか賞品多数。雨天のときは中止。

商店街

フランセで　靴のフランセでは運動靴大会　4月5日まで一流品を集めて運動靴大会。

タチハナ洗業　春のセール　4月3日までさわやかセール。

カノオタで　平の家庭用品のカノオタでは、4月5日まで春の大バーゲンセール。

アンゼン　鹿島街道沿いに大工センター・アンゼンが5日オープン。

魚喜新　5日開店　小名浜玉川町（団地入り口）に魚喜鮮魚店が新装開店。

100貨店

近ごろのバスは座席が運転手の方に向かって並んでいるので、乗客が対向するということはなくなったが、駅の待合室などで時間待ちしていると、よく脚を組んだ女性をみかける。フランスでは、座席に座っている脚の格好で性格判断するという◆まあ、参考になるので…おつき合いを。膝に片方の脚をあげて組んでいるのは、「冷静」なタイプ。自分に対しても外の世界に対しても、もの静かに接している。ゆったりと腰をおろし、気持ちもあくまでくつろいでいる。他人の思惑などより、自分の幸福がたいせつである。といっても他人のことなど頭から無視しているというのでもない◆相手が必ず自分の意見に賛成するものと決めてかかっている、といった方がいい。つまり自信のあるタイプ。そして、なにか危ないと感じたときには、本能的に局面を打開する能力をもっている。―両脚をきちんと並べているのは「緊張」タイプ。生まれついての内向型で、他人のいるところでは、どうしてもコチコチになる。他人からいいようにされるのを恐れている。被害もう想にかられ、身を守るためにこうしたコチコチの態度をとる◆それが災いして、全体の情勢をつかめないという悪循環に陥る。―少々股を開いたものは「毅然」としたタイプ。いわゆる大地に足をつけた状態で、意志の強いリアリスト。生活にどっしりと根をおろしている。だますことなどできない。あくまで現実的・具体的で、どんなに甘い言葉や優しい態度にもごまかされない◆片脚を尻に敷いたタイプは「さっぱりした人柄」。固苦しいのがきらいで気どったところがない。相手をうちとけさせるが、ほんとうは正面切って他人に相対することをきらう。快活を装っているタイプ。というのだが、さて当たっているだろうか。（寵人）

天保悪の花

南原幹雄　石井三春　作　画　（70）

闇討ち（十）

『なにっ、料間にして金をとれだと』

直次郎は、ききちがいかと耳をうたがって三千歳の顔をみた。

切り餅ひとつを突きだした三千歳のこころのうらをもはかりかねるものがあったのだ。

『これは、ただのお金じゃありいせん』

三千歳の目にかすかながらも剣があらわれていた。

『ただの金でなけりゃあ、なんだというんだ』

こうなれば直次郎も意地つくねえか。こんなうすぎたねえ金がうれとれるもんか』

『おまはんの推量どうり、これは市はんがくれたお金でありんす。今さっき尾張屋で市はんに無心をすると、お金の無心をすればおいらんの見識にかかわろう。けれどもどうでも都合がつかなければ、おれのみだれ箱に切り餅ひとつはいっている、それを持っておいき、と言われて市はんにはおがむような気持で持ってきたのがこのお金でありんす。ぬしさんにきれいのきたないのと言われる筋はありいせん。市はんに申しわけがたちいせん』

『三千歳、おのれ、ぬかしやがったな』

直次郎は逆上気味になっていた。

『つくづくわたしは、ぬしに愛想がつきいした。おいらんとあそぶのに、いつもお金はおいらんもち。そのうえ会えば一度に一度、三度に一度は小づかいの無心。そのうえ喧嘩はする、ゆすりははたらく、年から年中の博打ぐらし、他人にうけだしてもらった女を二度売りするなんて、男の風上にもおけなんしょう。もう、ぬしの顔も見たくないんざます。野暮を言わずに、そのお金をとって、他人になってくんなんし』

三千歳はこう言うおりをまえからみはからっていたとみえて、ここを先途と、堰をきったように言いたてた。その言いかたのはげしさに、直次郎はたじたじとなって大力打ちができなかった。

『そう言ってこいと、尾張屋の座敷で言われてきたな』

『市之丞はそんな男はんじゃありません。ぬしにとどけるお金とおおかた察していても、顔色ひとつかえない男でありんす』

かさにかかって三千歳はいいつのった。だ。にわかに顔色をかえていた。

『ここまでいえば、ぬしさん、おわかりでしょう。手切れのお金でありんす。直さん、今日から他人になってくんなんし』

『なにをっ、手切れだと……』

切り餅にそえた直次郎の手が、ぶるぶるとふるえた。

『おまえ、おれをコケにする気だな』

直次郎は居なおって三千歳をにらみすえた。

『コケにする気なら、なんでおいらんが客のために二十五両ものお金をさえてきいんしょう。気持よく他人になってもらいんしょうとおもえばこそじゃありいせんか』

『なにを、きいたふうなことを。この金は尾張屋にいる金子市之丞からせびってきたばかりの金じゃ

運転資金のご相談は…日証
☆融資額　100万～3千万円・金利　日歩5銭から
☆条　件　不動産　商業手形　有価証券　その他担保
☆毎週水曜日は定休日です
TEL・22―1548～9
有限会社　日証
いわき市平字田町37の6

☆お金☆
■あなたの信用が担保です
サイン1ツで30万まで
即融資
サラリーマン　主婦　OL　歓迎（秘密厳守）
ローンズ　シンエー
☎23―6673
平谷川瀬字双藤町（小野整形医院前）

あなたの町の
ローンズいわき
☆手続き簡単・即融
☆お勤めの方、どなたもOK
☆主婦・学生の方、相談応ず
☎21―2398
平字五町目、達美マンション2F

サラリーローン
2月1日オープン
信用で融資　詳細は電話で
奥様・商人・勤人・OL可
三和商事
平字長橋町長久保ビル3F
TEL・23―6275

ひな鳥・唐揚げ
湯本の鳥藤
湯本中央通り店電㊷三一五一代
湯本駅南店電㊸五五五五
駐車場完備

ふとんのシオヤ
いわき市常磐湯本町
黄金町電㊷二四七四

洋装　モンシェリー
平字白銀町8・太田ビル3F　☎㉓8140
高級舶来・国産布地　オーダー専門店

住宅設備機器販売　②
■浄化槽　無臭トイレ
■ポリバス　ホーローバス
■石油風呂釜　ガス風呂釜
■ステンレス・アルミ流し台
ヤマハセントラルヒーティング
設備一式
ショールームにぜひ一度ご来店下さい
（6号国道沿い）お問い合わせ　および
価格はご相談に応じます
OSK　思川産業株式会社
いわき市平塩字塩向10　電㉞4117代

カットが生きる
ミニバーグ
●あとのお手入れが簡単です
ミニバーグサロン　みずの美容室
平字白銀町5（ヨーカドー通り）
TEL.74―2678　22―3938

いわき民謡せんべい
東京　泉屋
本店いわき市平五町目
TEL・74-3077
売店　平ステーションビル店

合格おめでとうセール　続行中
新高校生に記念アルバム進呈！
フラッシュフジカデート
標準価格￥38,470を￥33,800
ヤシカMFS
標準価格￥32,800を￥27,800
カメラのコジ
平・南町
☎74―4744・2449

☆…ドラマ（最終回）…☆

舞いの家

福島　夜10・00

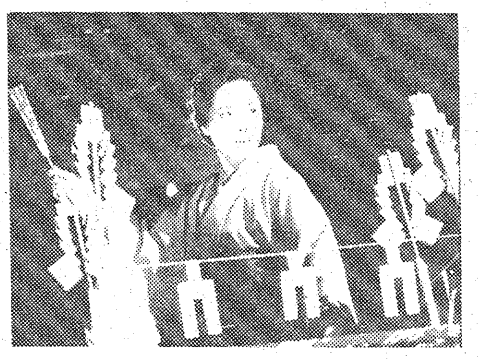

あらぬ目で舞う綾の姿に……

綾（佐久間良子）が夫・道明（伊藤孝雄）の舞う姿を夢で見た夜、道明は、房総の旅先で自殺した。綾は、夫をこの世にひきとめておく力がなかったと自分を責めた。●羽信子）は、綾が道明を夢で見たのは、道明が綾のもとに帰ってきたとだとなぐさめた。

世津子（梶芽衣子）は、敬二（中原潤）から道明の死を知らされたが、心を乱さなかった。世津子にとって道明との愛の日々は、忘れられないものだったが、世津子は新しい生活に喜びを感じていた。

道明の追善供養能の行われた日、小田原の室町家をおとずれた山根（御木本伸介）は、綾に自分と別れた類（和泉雅子）が、銀座のクラブのホステスになったことを知らせた。道明に対する恨みを忘れたという山根は、綾に、室町流のために協力を惜しまないと告げた。だが、綾は、自分が道明の残したものを守っていくと断った。

☆…竹の子すくすく…☆

福島中央・夜10・00

パックとマラソン

完治（船越英二）、加代（藤間紫）夫婦の息子・保（夏夕介）がつとめているスポーツ用品会社の主催で、「ファミリーマラソン大会」が催されることになった。参加資格は家族単位で、優勝チームにはハワイ旅行のプレゼントがおくられるとあ●加代は早くもジャージのスポーツウエアを四組買いそろえ、トレーニングを始めようと大張り切り。

といっても、主催会社の社員である保を引っぱり込もうというわけではない。自分と完治、そしてサチ子（片平なぎさ）、雄太（鶴見辰吾）きょうだいを口説いて〝家族〟として参加し、ハワイ旅行をいただこうという魂タンである。

加代にジャージをもらい、大喜びの雄太はさっそくそれを着て、完治や床屋の耕吉（荒井注）といっしょに海釣りに出かけた。ところが糸がからんでボートがひっくりかえされたとたん、雄太がバランスをくずして海に落ちてしまった。

びっくり仰天した完治は、金ヅチであることも忘れて助けに飛び込み、たちまちアップアップ。

【マラソン大会に出場するのだと大張り切りの加代（中央）】

NHKテレビ
☆印は白黒

- 6・00　春休みマンガ劇場「ベルとかいじゅう王子」「おませなマハルダ」（声）松島トモ子▽世界の犬「コリーとペギニーズ」話・小鳩くるみ
- 40　きょうの福島
- 7・00　N◇27NHKガイド
- 30　日本の自然「フクロウ」
- 8・00　NHK特集「サダト大統領・そのエジプト」〝'78 2月・3月〟
- 50　ローカルN天
- 9・00　N・C9　勝部領樹　末常尚志　福島幸雄　若月純子
- 40☆キートン小劇場「化け物屋敷」語り手・フランキー堺
- 10・00　N解説
- 15　刑事コロンボ「ロンドンの傘」ピーター・フォーク　リチャード・ベースハート　オナー・ブラックマンほか
- 11・45　N◇55ローカルN天

NHK教育
☆印は白黒

- 6・00　英語会話Ⅲ「航空サービス」
- 30　フルートとともに「夢見る人」フォスター「メヌエット」クーラウ「うつろな心」
- 7・00　スペイン語講座「彼女よりあなたの方が心配してるわ」
- 30　NHK文化シリーズ　歴史と文明「海峡の叙事詩」〜マゼラン〜
- 8・15　あすへの記録「細胞融合」
- 45　自然のアルバム「志摩の海」
- 9・00　きょうの料理　クッキング相談「質問に答えて」
- 25　名曲アルバム
- 30　通信高校講座　地学Ⅰ「銀河をさぐる」
- 10・00　通信高校講座　英語A「ロンドン訪問」
- 30　通信高校講座　日本史「富国強兵」
- 11・00　ロシア語講座

福島テレビ
☆印は白黒

- 6・00　FTVテレポート
- 30　JNNNコープ
- 55　あしたのあなた
- 9・00　まんが日本昔ばなし「クラゲの骨なし」「ねずみの嫁入り」
- 30　スポーツ・ケンちゃん「ハンタイ虫をやっつけろ／」岡浩也　牟田悌三　斎藤ゆかりほか
- 8・00　家族「交通事故」京塚昌子　山村聡　草刈正雄　小川知子　佐良直美　香川京子　大竹しのぶ　里見奈保ほか
- 9・05　ザ・ベストテン「キャンディーズこれが最後／1位死守か？」ピンクレディー　沢田研二　山口百恵ほか
- 10・00　「舞いの家」<終>佐久間良子　和泉雅子　伊藤孝雄　梶芽衣子　乙羽信子　結城しのぶ　中原潤　御木本伸介ほか
- 11・00　FTVN
- 15　プロ野球N
- 50　映「帝銀事件・死刑囚」

福島中央テレビ
☆印は白黒

- 6・00　ハテナ？ドンぴしゃ／「ユカイな?!ユカイな夫婦特集」
- 30　ジャストN
- 50　FCTN
- 7・00　クイズ・タイムショック
- 30　木曜スペシャル「野生よ永遠なれ／これがニホンザルだ」▽春の誕生から豪雪の中の越冬まで感動の成長記録▽野生を追跡して全国縦断一年▽サルの生態の完全記録
- 9・00　「今はバラ色が好き」近藤正臣　松坂慶子　中田喜子　菅原謙次　白川由美　加藤武　火野正平　桜井センリほか
- 10・00　竹の子すくすく「パックとマラソン」片平なぎさ　船越英二　藤間紫　佐野浅夫　吉沢京子　大場久美子ほか
- 11・00　きょうの出来事
- 15　11PM
- 12・25　スミスファミリー

今夜の番組

Coffee & Pub 北欧館　平・田町 大貞ビル

NHK第1
1340KC

- 6・05　N解説
- 15　午後のロータリー　リクエストコーナー
- 40　じょうずな話し方「ことばと人間関係」
- 7・15　Nリポート
- 57　NHKガイド
- 8・05　浪曲十八番「足軽物語」玉川勝正・松下信太郎「無法者一代」東家浦太郎・玉川美代子
- 9・05　文化講演会「道について」作家・森敦
- 10・20　連続ラジオ小説「噫（ああ）無情」島田正吾　篠田三郎　ちあきなおみほか語り手・小沢昭一
- 35　若いこだま「タモリとピン子の男と女に関する12章」DJ・泉ピン子
- 11・05　夢のハーモニー「黒い瞳」「ステンカ・ラージン」「カリンカ」「ソンドラのメロディー」「晩鐘」「モスクワの夜は更けて」ほか
- 55　N◇58　ローカルN天

NHK第2
1540KC

- 6・00　そろばん教室「3級の読上算標準テスト」
- 20　基礎英語　小島義郎
- 40　続基礎英語　安田一郎
- 7・00　カレントトピックスN　加藤隆平
- 15　英語会話　東後勝明
- 30　中学生の勉強室「理科」芝茂雄　太田弘
- 8・00　通信高校講座　現国　大河原忠蔵
- 20　通信高校講座　現国　田近洵一
- 40　通信高校講座　現国　間野典彦
- 9・00　通信高校講座　古典Ⅰ乙（古文）杉山英昭
- 20　通信高校講座　古典Ⅰ乙（漢文）石川忠久
- 40　通信高校講座　世界史　大江一道
- 10・20　通信高校講座　英語A　橋本光郎
- 40　通信高校講座　英語A　橋本光郎
- 11・00　スペイン語講座
- 20　中国語講座
- 40　フランス語講座

ラジオ福島
1060KC

- 6・00　Nハイライト
- 15　Nデスクから
- 20　お帰りなさいあなた
- 25　おばあさんの知恵袋
- 30　ふるさと人間ばなし
- 40　長島茂雄のガッツ対談
- 50　入進学・就職おめでとう総額百万円プレゼント
- 7・00　RFCファミリースタジオ<出前電話リクエスト>受付電話（0245）35−2151
- 9・20　夜のヒット歌謡
- 30　とび出せ全国DJ諸君
- 40　ビクター・ミュージック・カレンダー
- 50　セミナー・オブ・トーキョー
- 10・00　ポップスNO・1　DJ・土居まさる
- 30　MU・ハイフォニック〜アイドル・シンガー'78〜
- 11・00　たむたむたいむ
- 10　イレブンフォーユー
- 15　お嬢さんのおしゃべりタウン

FM放送
☆印はステレオ

- 6・00☆夕べの広場<ディスクジョッキー>
- 7・15☆サウンド・オブ・ポップス　ラブ・イズ・オール　恋をとめないで　サム・カインダ・マジック　サーチン　デビル・イン・ミー　アイム・ヒア・アゲインほか
- 8・05☆FMコンサート<ジャズ　フラッシュ>ロ・ズ・ルーム　ケアレス・ラブ　スウィンギング・アット・ザ・バンカス　レッツ・ダンス　ホエン・ユア・ラバー・ハズ・ゴーン　ゲイのテーマ　イフ・アイ・ハット・ユーほか
- 10・20☆夜のプロムナード　DJ・いずみ朱子
- 11・05☆クロスオーバー・イレブン　アイランド　ウム・ウム・ウム・ウム・ウム・ウム　レイン　ポーズ・カラード・イン・ブルー　ラブ・ハーツ　ア・クルーほか

東京12チャンネル

- 6・00　したきりすずめ
- 15　とうきょう手帳
- 20　まんがスパンキー
- 26　キッド・ボックス
- 41　セレクトコーナー
- 45　マンガのくに
- 7・15　バーバ・パパ
- 23　早射ちマック
- 30　スヌーピー
- 8・00　キックボクシング〜ライト級挑戦者決定戦〜
- 9・00　映「新・猿の惑星」ロディ・マグドゥール　キム・ハンター　ブラッドフォード・ディルマンほか
- 11・00　夜のチャーム・ポーズ

フジテレビ

- 6・00　成田空港・開港
- 30　FNNN
- 7・00　グランプリの鷹
- 30　クイズ・グランプリ
- 45　スター千一夜
- 8・00　スターどっきり　報告
- 9・00　江戸の旋風「死神小判」加山雄三　小林桂樹　露口茂　近藤洋介ほか
- 10・00　凡児の娘をよろしく
- 30　どうなってるの?!「あゝ離婚／」中山仁　新藤恵美　風見章子ほか
- 11・00　FNNNレポート
- 15　プロ野球N
- 55　若さでアタック／第9回春の高校バレー」

TBSテレビ

- 6・00　テレポート
- 30　N天
- 7・00　まんが世界昔ばなし
- 30　スポーツケンちゃん「ハンタイ虫をやっつけろ／」
- 8・00　家族「交通事故」草刈正雄　大竹しのぶ　京塚昌子　山村聡ほか
- 9・00　ザ・ベストテン「キャンディーズこれが最後／1位死守か？」
- 10・00　舞いの家（終）佐久間良子　伊藤孝雄　和泉雅子　御木本伸介ほか
- 11・00　N◇N◇スポーツN
- 30　ペイトンプレイス

テレビ朝日

- 6・00　超電磁ロボ・コンバトラーV
- 30　Nレーダー
- 7・00　クイズ・タイムショック「5週勝ち抜き成るか？」
- 30　ちびっこものまね歌合戦／」石川さゆり　松本ちえこほか
- 8・00　達磨大助事件帳「愛憎の架け橋」中村梅之助　志垣太郎ほか
- 9・00　竹の子すくすく「パックとマラソン」片平なぎさ　船越英二ほか
- 10・00　ザ・スペシャル「日本の父へ」
- 11・46　23時ショー

日本テレビ

- 6・00　元祖天才バカボン
- 30　ジャストN
- 7・00　驚異の世界「大草原のドラマ／グレービーゼブラ生け捕り作戦」
- 30　木曜スペシャル「野生よ永遠なれ／これがニホンザルだ」▽春の誕生から豪雪の中の越冬まで感動の成長記録
- 9・00　「今はバラ色が好き」近藤正臣　松坂慶子　中田喜子　菅原謙次ほか
- 10・00　「熱情・むらさき情話」<終>秋吉久美子　田中健　萩尾みどり　岡田英次　藤村志保ほか
- 11・15　11PM

◆きっぷと味を売る
鮨　花澤
出前敏速・深夜2時まで・遠出可
平・白銀町　八百真ビルIF　電㉓0600

OHTSU TIRES Thoroughbred RADIAL
●ローンもお取り扱いいたします
コンチネンタル（西独）・ファイヤストーン（米）
オーツタイヤ福島県代理店
株式会社 日新ゴム商会　平字五町目☎74−2978

①
白毛が気になる季節
はえぎわの気になる人にビゲンパール
手軽にそめたい人はカラースプレー
インスタント白髪染にカラーコーム
美容用品の店　ワカマツ
いわき市平字南町60　平大通り（東邦銀行となり）☎㉔5227

最高の味で格安な料金
＊歓・送迎会のご会合にどうぞ！
＊当店自慢の仕出し料理もどうぞ！
（折り詰めから会席膳までご予算に応じます）
■大駐車場完備■
近代割烹　日本料理店　鯛万　☎27−1045　27−1047
内郷みまや町・大河内病院向かい

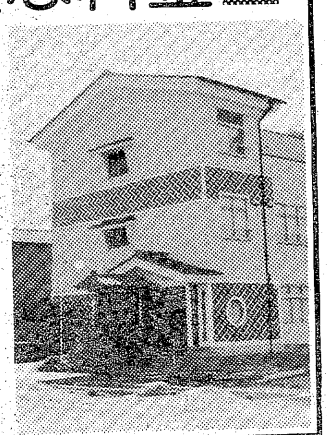

宴会・会食は本格的な中国料理の桃園で……
中国料理　桃園
chinese restaurant 平駅前 ☎(74)3048

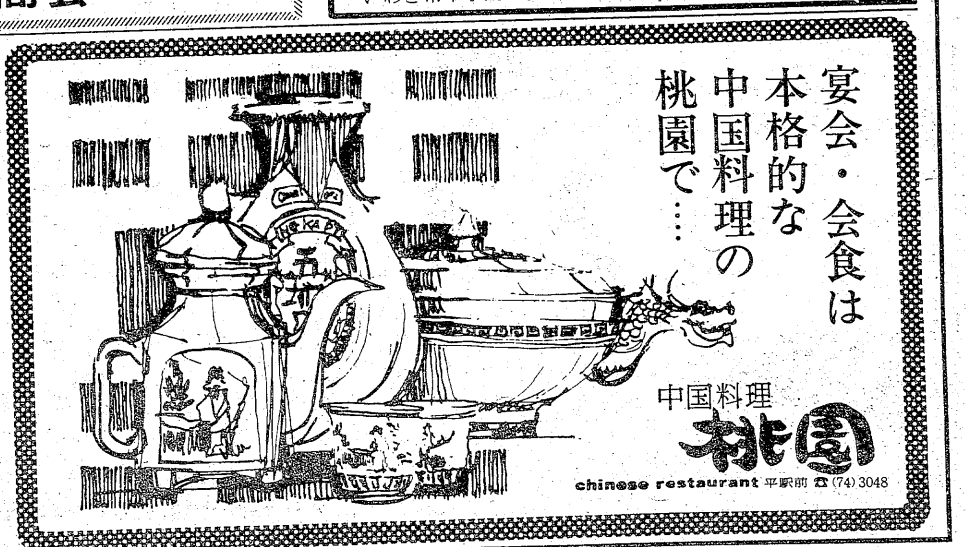

☆…木曜スペシャル…☆

野生よ永遠なれ！これがニホンザルだ

～福島中央・夜7・30～

【雪の中で抱き合う親子のニホンザル】

世界中には二百種以上の霊長類が存在するが、日本ザルは、最も北に住んでいる霊長類である（いわゆる北限のサル）。

彼等がこの日本列島に住みついたのは、約三十万年前と言われ、わずか二、三万年の歴史しか持たない我々にとっては大先輩に当たる。

四季がはっきりしていて、地方によって自然条件が大きく異なる日本列島の中で、我らの先輩たちはどうやって生きているのだろうか。春、山中で生まれた子ザルを中心に、その生態を一年にわたって撮影して、人間にまさる「サル知恵」の数々を紹介する。

ボスは想像とは違って、意外にも腕力ではなく、群れの総意のようなもので選ばれ、その際にも、メスザルたちの意向が大きく反映している。

彼等は冬眠せず、厳しい寒さの中で木の芽や樹皮を食い、抱き合って越冬する。マイナス十五度位までは耐えられるようだ。

〈サルの話題あれこれ〉

サルは引っかかない。サルの武器は歯である。日本ザルの成長したオスの犬歯は、上下合わせて三センチもあり、大人の腕なら貫通するほど鋭い。

サルの目をのぞき込んではならない。これは彼らにとって挑戦であり、目を見られたサルは歯をカチカチ鳴らし飛びかかって来る。

サルの視力は人間の三倍もある。サルは餌（え）づけをされた場合、はっきりと自分の名を覚えており、呼ばれれば振り向くこともある。

サルにとって最もごちそうなのは果物、まずい食料は大ムギだが、虫も食べる。好きな虫はセミ、クワガタ虫は食べるが、カブト虫は吐き出してしまう。

☆…まんが日本昔ばなし…☆

福島・夜7・00

クラゲの骨なしねずみの嫁入り

『クラゲの骨なし』

むかしむかし、竜宮の姫が重い病気にかかった。猿の生き肝を食べさせれば、治るという。そこで、陸にもあがれる亀が、猿をだまして連れてくることになった。何も知らない猿は大喜び。竜宮での大宴会に酔いつぶれてしまった。

ところが、ふと気付いた猿は、クラゲとカレイの会話から、竜王の陰謀を知った。さあ大変。猿は一計を案じて、陸に逃げかえったが……。

怒った竜王、カレイの身を二つに割り、クラゲの皮をむき、骨も抜いてしまった……。

『ねずみの嫁入り』

将来を誓いあったねずみの若者と娘がいた。ところが娘の父親は庄屋で、娘をこの世で一番強いお方にもらってもらうといい出した。父親は、お日様が一番強いという。お日様の嫁になると決まった娘は、若者とオイオイ泣いた。そこを通りかかった村のお年寄り、二人が好きあっていると知って、一はだぬぐことにした……。

☆…スポーツ・ケンちゃん…☆

福島・夜7・30

ハンタイ虫をやっつけろ！

ケンジ（田村宗正）はひとり苦心して、バドミントンのシャトルを打てるようになった。できるようになったら相手をしてやるといわれていたケンジは、みんなにたのんだ。だが、チャコ（斎藤ゆかり）は宿題の写生、ケン一（岡浩也）は野球の練習、マンガさん（奥野建明）は店の仕事、悦子おばさん（岸久美子）のお手伝い、みんなことわられてしまった。

ケンジはすっかりヘソ曲げてしまった。それぞれ手があいて相手をしてやろうとしても「なにをおこってるのよ」「おこってない」「いっしょにやろう」「やらない」「ラケットを貸せよ」「かさない」「やりたいんでしょう」「やりたくない」「やろうといったじゃない」「かってにしない」「勝手にしろ！」。その徹底ぶりは、お父さんも、お母さんも、ケンジと話してるとおかしくなるくらい。

みんながホトホト手を焼いているところへ、おばあちゃん（風見章子）がやってきた。

かつて世話になった子供園の園長（南美江）にだけ居場所を教えて、着のみ着のままで横浜のアパートに身をかくしたのだった。志津子（白川由美）は麻子の気持ちをくんで園長を訪ね、達雄の居所を聞く。だが園長は教えなかった。苦しんでいる達雄を、そっとしておいてほしいと言った。麻子は次第に達雄の気持ちがわかってきた。

☆…家族…☆

福島・夜8・00

交通事故

千江（小川知子）が交通事故に遭った。啓吾（荻島真一）とかけおちして、家族が大騒ぎしている最中のことだ。伸介（山村聡）も、さき（京塚昌子）も、ダブルパンチをくわされてまっさおになった。

まず、さきと智（佐良直美）が、つづいて伸介が病院に駆けつけた。幸い、千江は右足を骨折しただけで、一週間も入院すればいいとのこと。みんな胸をなでおろしたが、かけおちのためのタクシーに乗っていての事故だけに、複雑だった。カスリ傷で済んだという啓吾を、伸介は声もかけず無視した。啓吾は気まり悪そうに姿を消した。

千江のかけおちをくいとめたものの、二日たっても三日たっても見舞いにも来ない啓吾に、さきは千江をふびんにも思った。

きものの浪曲十八番

ラジオ第一・夜8・05

玉川勝正、東家浦太郎の両師匠が登場、神すいをきわめた得意ののどをじっくり披露する。

だしものは次のとおり。

中川明徳作「足摩物語」（玉川勝正、曲師・松下信太郎、曲師・玉川美代子）。

◆注　番組が変更になる場合があります。

今はバラ色が好き

福島中央・夜9・00

身を隠した達雄

人を介して「捜さないでくれ」と伝言して、姿を消した達雄（近藤正臣）の気持ちが、麻子（松坂慶子）には理解できなかった。婚約を解消して自由な身になれたのではないか。

だが、達雄の気持ちは違っていた。達雄は、由紀子（中田喜子）や社長（菅原謙次）を裏切り、傷つけたことを忘れて、麻子との愛におぼれることはできなかったのだ。好き勝手に生きた自分の父親と、同じ生き方は否定しなければならなかった。麻子に会いたいという気持ちをおさえて、達雄は自からを徹底的にいためつける道を選んだ。

戦後世界の十大事件

磁村記者現地をリポート

今シリーズは前半の5本を　4月3日から

【ワルシャワのビスラ河畔で取材する磁村記者】

NHK月曜特集「あの時、世界は…」

四月三日からスタートする新番組「NHK月曜特集」（総合・夜7・30）の第一弾として「あの時世界は…」が五回シリーズで登場する。

これは、戦後世界の流れを決めた十の大きな出来事に焦点をあて、その沿革から決定的瞬間を経て、歴史の流れがどう作られたかを描く超大型ドキュメンタリー。（今回は、シリーズ前半五本分）

元「ニュースセンター9時」のキャスター・磁村尚徳記者が、その豊かな国際経験を生かして、現地にロケし、生存者の証言などもおりこみながら、解説を加えてゆく。

これまで一年間にわたって放送した「日本の戦後」（十本）が、記録フィルムを駆使したドキュメンタリー・ドラマであったのに対し、この「あの時世界は…」では、あくまでドキュメンタリー手法に徹し、制作を進める。世界じゅうで求めた歴史的事実の忠実な記録・自黒フィルム。それに関係した人たちの証言、現在の姿の中に探る歴史的事件のつめ跡、事件をイメージ化したカラーフィルム、そして、この番組で初めて試みる"エレクトロニック・カメラ"を駆使した「動くスタジオ」方式など。

磁村キャスターは、毎回こうした歴史の舞台を次々に訪れ、個人的体験も織りまぜながら、その場所で歴史の流れをリポートし、インタビューし、かつ資料を提示し、解説してゆく。まさに事件のあったその舞台の上にあることで、時間を超えて、その事件のさ中に立ち、内側からの視点を持とうと試みるものである。

シリーズで五本の放送予定は、つぎのとおり。

(1)ワルシャワの墓標

～冷戦の発端～（四月三日）

一九四五年八月五日のVEデー。しかし、そのヨーロッパ解放の喜びと米ソの蜜月は長く続かなかった。十カ月後のチャーチルによる対ソ不信の「フルトン演説」で、東西陣営の決別は早くも明らかになった。

この回では大戦中、独ソ両軍にじゅうりんされ、戦後、解放者ソビエトの下で過酷な戦後を迎えたポーランドを舞台に、大同盟の崩壊から冷戦へと展開してゆく米ソ対立の原因を描き、冷戦の歴史的意味を考える。

(2)マンハッタン秘密計画

～ある亡命科学者の回想から～

〈四月十日〉

ここに数本の録音テープがある。これはレオ・シラードという原爆製造計画に指導的役割を果たした亡命科学者が、一九六〇年病床で語ったその計画の全ぼうである。彼は、後に原爆の対日使用に強く反対したばかりでなく、ソビエトを含む核の国際管理を主張した。その先見性のため、アメリカの当時の国策と合わず、不当な処遇をうけ、歴史的にも過小評価されてきた。広島の原爆投下までの経緯を追う。

(3)進め、デリーへ！

～インド独立のかげに～

〈四月十七日〉

一九四七年、イギリスは、ついにインドから撤退した。インド独立をいわう祝砲は、また数世紀にわたる一大植民帝国の崩壊を告げるものであった。イギリスがチャーチルのいった「大英帝国の輝く宝石・インド」を手放さざるを得なくなった理由はなんだったか。

第二次大戦で英国への戦争協力をめぐり、国民会議派内部は微妙な違いを見せた。ガンジー、ネールの穏健派は「自治を条件に協力」を申し出たが、急進派のボースは、イギリスと戦うことを選び、日本軍に投降したインド兵を中核に国民軍を編成し、日本軍とともにインパールに転戦、英印軍と戦った。終戦直後、彼はソ連に向かう途中、台湾で事故死するが、インド独立の戦いは、イギリスが彼の組織したインド国民軍兵士を、反逆罪で軍法会議にかけようとしたことから火をふいた。

(4)引き裂かれた聖地

～イスラエル建国～

〈四月二十四日〉

一九三三年、ヒットラーが政権を掌握してからナチ支配の終わるまで、六百万のユダヤ人がナチによるユダヤ浄化法で迫害・虐殺され、ロシア・東欧のユダヤ人社会は壊滅した。かろうじて生き残った数十万のユダヤ人は、戦後、帰るべき家はなく、難民キャンプで国連の援助を受け、露命をつないでいた。十九世紀以来、ヨーロッパ・ユダヤ人の一部によってとなえられてきたユダヤ国家の建設は、この時点で数十万ユダヤ難民の悲願となっていた。しかし、そこには大きな障害があった。パレスチナ・アラブ人の民族主義的抵抗があり、大国イギリスの長年にわたる二枚じた外交があり、武力による妨害があった。

この回では、イスラエル建国の経過を追いながら、アラブ・イスラエル抗争の真の原因を探る。

(5)ドゴールの挑戦

～五月三日～

中国が社会主義圏におけるソビエトの主導権に挑戦したころ、フランスのドゴール将軍は、自由陣営におけるアメリカのヘゲモニーに反逆して、多極的な世界への移行に拍車をかけた。

一九五八年政権を復帰すると、ドゴールは独自の核武装、英EEC加盟拒否、NATO軍から脱退、米のベトナム政策批判など次々にうち出し、米英に衝撃を与えた。多くの人は、戦争中、彼がルーズベルトやチャーチルからうけた冷遇に対する仕返しとうけとったが、ドゴールはそれほど情緒的な人間ではなかった。

ドゴールの没後、その晩年の著述や側近の回想録が発表されるにおよんで、彼の真意が次第に明らかになってきた。

この回では、磁村記者のフランスとドゴールに関する豊富な取材経験をいかして、理解しがたい巨人の果たした世界的役割を探る。

※※※

明るいふんいきで　ご家族・グループで
楽しめる　麻雀荘とスナック喫茶の店。

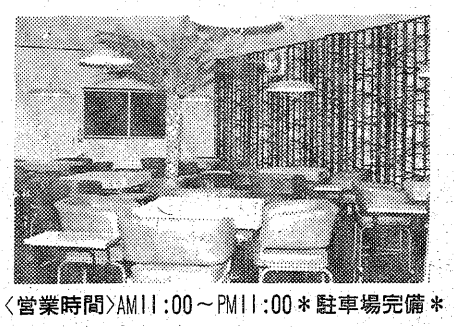

■予約も受け付けます■　■定休日■毎週月曜日■

〈営業時間〉AM11:00～PM11:00＊駐車場完備＊

スナック&喫茶/雀荘　ノブ

いわき市平字胡摩沢40　☎23―6988

テナント募集！
《1階》110平方メートル
店舗・事務所・倉庫
いずれも最適
連絡先…☎74―2012（鈴木）

FASHION & COFFEEHOUSE

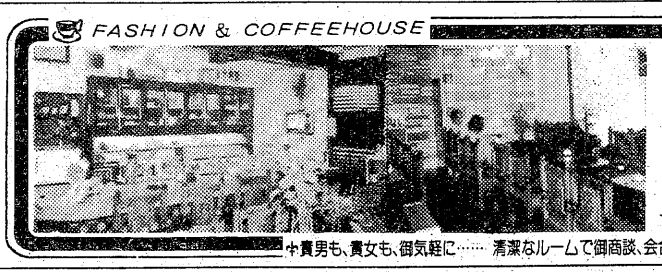

つた

☆女子従業員募集　☎74-4251・23-4129
平駅前、フジ銀行裏通り
中貴男も、貴女も、御気軽に……清潔なルームで御商談、会合、たのしい語らいに……

引下げました。利息日歩20銭!!

お利息をいままでの30%ダウン。
プロミスの願いがやっと実現したのです。
もちろん、まだまだ努力を惜みません。
より便利に、安心してくらしにお役立てください。

ご融資条件
●資格＝お勤めの方で健康保険証ご持参の方、男女問いません。
●ご融資額＝1万円から30万円まで。
●お利息＝10,000円で1日20円、1ケ月（30日）で600円、但し日数計算の後払い
●ご返済方法＝ご融資の日から2年以内に一括返済又は分割返済の自由選択
●奥様ローン＝ご主人の健康保険証をご持参下さい15万円までご融資します。
●営業AM9:30～PM6:00（土・日祝休）

愛川欽也

■全国65支店ネット　■JCFA会員
いいローンを創ります LOANS プロミス
いわき支店☎21-2311
平大通りネモト3・SUNビル2F

無線車をご利用ください
◉電話◉
本社 ㉓2175（代）
㉔2640
好間営業所㊱2532
草野営業所㊹5823

尼子タクシー

皆既月食の撮影に成功

市文化センターの技術陣

小・中学校の教材にと

五人で編集を急ぐ

音入れなど

天文界の最大のショーといわれている皆既月食が、24日夜から25日未明にかけて、全国で〝披露〟され、天文ファンを沸かせたが、撮影に成功した市文化センターの技術陣は今、「小・中学校の教材に…」と〝宇宙ショー〟の編集を急いでいる。

編集を急ぐ技術陣

この壮大な〝宇宙ショー〟は約三年半ぶりに見られた現象。地球の本影（濃い暗い方の影）に月が入り込むのが月食で、月が本影に全部入ってしまうのがいわゆる皆既月食。いずれも満月のときに限り見られる。

〝ショー〟は二十四日午後十時二十八分の半影食で幕を開け、同十一時三十二分に部分食、二十五日午前零時三十六分、メーンの皆既月食が始まった。同一時三十二分ごろ食の最大となり、同二時八分の皆既月食の終わるまでは約一時間半もあり、ファンをたっぷり楽しませてくれた。このあとは同三時十二分に部分食が終了、同四時十六分、半影食も終わり、〝ショー〟の幕が下りた。

この間、起こった色彩の変化など現象はすばらしいものだった。特に、月が地球の本影の中にすっぽり入り込んでしまった皆既月食のときは、月が赤銅色や暗赤色に染められ、さらにいろいろな濃淡が現れてなんともいえない美しさとなっていた。

こうした数年ぶりに自然がプレゼントしてくれた「夢のドラマ」だけに、同センターの五人の技術陣は「すばらしい贈り物を見逃す手はない。子ども達の教材に役立ててもらおう」と、今年に入りすぐ、天文関係のことが詳しくまとめられている文献などを集め、下準備を進めていた。

同時に、同センターの視聴覚室などで利用しているカラーのテレビカメラに収録するため、入念に手入れし、〝ショー〟の日まで数回リハーサルも行ってきた。

約二時間分を完全収録

当日はテレビカメラを同センターの屋上に設置する一方、各自五台のカメラを手に夜を徹して〝赤い月〟にアタックした。幸い、風も雲もない絶好の気象条件となったため、収録は大成功。部分食から始めて、約二時間分のドラマを一階と屋上を上り下りして汗だくになりながらも、バッチリカメラに収めた。

間もなく、五人の技術陣らはフィルムの編集にあたる。フィルムの進行と同時に一番気がかりなのは音。平凡な音楽では〝ショー〟のイメージがダウンするためで、技術陣らはあれこれ頭をひねっているが、四十五回転のレコードを三十三回転にしてみたりレコードをひっくり返すなどして幻想的なものに仕上げたいと話している。

完成は四月に入ってからになるが、完成後は小・中学校をはじめ、要望があれば一般にも貸し出す。また、カメラで撮影したものはすでに焼き上げており、この写真は子ども達に人気のあるプラネタリウム室に展示、じっくり鑑賞してもらいたいと話している。

小林技術主任の話＝子ども達に喜んでもらおうと全員で協力して始まったわけなんですが、成功してうれしい。これから音入れなどに入るが、とにかくすばらしいものに仕上げたいと思っている。

学園

高とび

級小　六年　小山内紀子

私は　高とびが大きらい
とべないから　きらいだ
おく病なのかな
とぶ自信がないんだ
「おいで　さぁ早く
　思いきってとぶんだ」
と棒が言う
そう思うと　自然に足が　うき上がり
体が　ふわっと上がった
「とべた」
私は　心の中でさけんだ
とぶときは　むちゅうだった
あの棒は
ほんとうに　私を
よんでいたのだ

たった二周

好間四小　六年　遠藤　勉

長い長い　八百メートル
だけどたった二周
でも長い
四百まで走った
息が苦しく　うまく息がすえない
まだ　一周ある
この一周を力のある限り走った
もう足は自分のものではない
心ぞうはジェット機みたいに速い
もう　くたくた
ゴールに着いたら一歩も歩けない
やっぱり八百は長い
それでも　たったの二周

カエルとネコ

内郷二中　一年　桑名久美子

カエルを　おもちゃのようにして
遊んでいるネコ
カエルは　迷惑そうにしている
カエルはピョコピョコはねまわって　にげている
そのカエルのあとを　おうネコ
ネコは　手を出しても
つめはださないで
じゃらけている
そのうちに　ネコの方で　あきたしてきた
それを見て　カエルは　ホットしたみたい
つまらなそうにしていたネコは
また　カエルの方を
ギラギラした目でみる
カエルは　それに気づいた
見つからないように
いちもくさんに　にげだす
いまいましそうなネコの目
夏休みの終わりの
むし暑い夕方のひとときに

海の顔

植田中　一年　鈴木　佳子

海は四つの顔をもっている
春　それは　とてもやさしい
あたたかい日ざしの中で
私達を見守ってくれるおかあさんのように
夏　それは　ぎらぎらとまぶしい
太陽にてらされて
海にはアリの大群のように人があふれでる
海が悲しく語りかけてくる
しずかに　しずかに・・・・
ほら　耳をすましてごらん
海の声がきこえるでしょう
冬　けんかをしている私達のように
あばれまくる海
おそろしいうなり声
波は　おそろしく大きい手に変わる
それは　深い深い森のけだもののように

文化

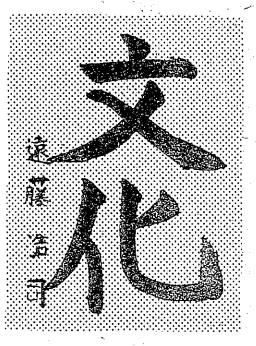

豊間小・4年　遠藤　浩司

【評】紙いっぱいに伸びのびと書いて、立派な作品。点画もしっかりしていて強く、そして丸みがあり、形も整っている。

（平三小・本田浄志教頭）

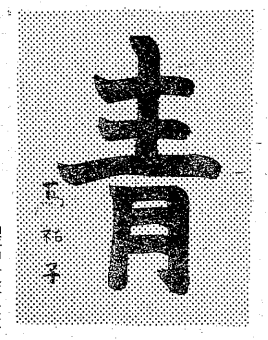

夏井小・3年　蔦　祐子

【評】文字全体に丸みがあって素直なよい作品である。形もよく整っていて、点画の組み立ても立派である。

（平三小・本田浄志教頭）

ご会合、ご宴会、ご家族連れに…
お座敷をご利用下さい

香港仕込みの本格的な味!!
中国料理　鳳翔（ほうしょう）
平駅前（白銀町・高橋ビル）TEL・23—0251

MINPO いわき民報 案内広告（本紙最終面に掲載）

54文字に託す くらしの情報

安い料金で広告効果も抜群です
ぜひご利用下さい!!

⊙料金1段4行——— 2,400円
⊙同一広告5回以上掲載は1割引き
⊙お申し込み・お問い合わせは……

本社営業局広告部　☎㉓1666
小名浜支社　☎㊷3560
常磐支局　☎㊷2380
勿来支局　☎勿来②2903

家屋・募集・土地・雑件などに分類されます

健康歳時記

春とともに美しく…

「春になると女性[illegible]く見える」と感じた人も少なくないだろう。これはオーバーやコートを脱ぎすてたからではない。

春になって脳下垂体が刺激され、ホルモンの分泌が、とくに性腺刺激ホルモンの分泌が盛んになるからである。

とはいっても〝美しくなる〟と、よろこんではかりはいられない。刺激を受けるということなのである。また、春は眠い時期でもある。〝春眠暁を覚えず〟とはよくいったもの。だからといって、ゴックリ、コックリではどうにも貢けない。規則正しい生活はやはり日常生活の基盤でもあるからだ。

ついでにいえば、ホルモンとはギリシャ語のホルマオーからきており、「興奮する」とか「よびさます」という意味が語源。ホルモンの変調ほど悲しいものはない。

ホルモンの分泌が盛んに

ことは、体の弱い人にとってはマイナスに働くケースがしばしばあるからだ。

ジンマシンやゼンソク、神経痛、月経不順といった病気が頭を出すのもこの時期だ。では、どうすればいいか。

体に抵抗力をつけなければならない。バランスのとれた食事、とくに良質のタンパク質、ビタミン類をとるようにしよう。それに陽気もよくなって来たのだから、天気がよい時には、せめて戸外で散歩したり、軽い運動をやることも、これからの健康維持には大切なこと

無理にならないコースを

楽しいサイクリング

春風にのってのサイクリングは、心身両面にプラスすることが多い。このことはわかっていても、意外なのは、肝心の自転車に対する配慮のなさだ。

まず、自分の体に合った自転車にすること。サドルの高さを自分の脚長に合わせて調整しなければいけないし、ハンドルの高さもまた、サドルに合わさせければならない。

また、サイクリングとなると、長時間になるから、それ相応の準備が必要となってくる。出発前にブレーキやベル、ライト、タイヤなどの点検はかならずしなければならない。

サイクリング中、交通法規などを守ることはいうまでもないだろう。

さらにはじめから、未知の、それも遠距離というのは避けるべきだ。また、交通量の多い道路は敬遠して、自分の体力に合わせたコースを選び、正しい姿勢で乗ることだ。これがサイクリングの基本であり、また、健康的にも望ましいのだ。

郊外の新鮮な大気の中を自由に、口笛でも吹いて走るのもいいものだ。時には海岸まで遠乗りして、いその香りをかぎ、思い切り大声を張り上げるのも、ストレス解消にはもってこいだ。

新陳代謝を盛んにして…

日光浴を満喫しよう

天気のよい日など、なるべく太陽の光線にあたりたいものだ。日光浴の意義をつきつめていくと、紫外線、赤外線の効果となる。

紫外線の殺菌作用はよく知られているが、それ以上に、体内のプロビタミンDをビタミンDにかえる働きがあるために、骨を丈夫にする利点さえある。

また、赤外線は新陳代謝を盛んにし、赤血球、白血球、ヘモグロビンを増加させる働きがある。

こうなると日光浴を「皮膚でとる食事」と評するのも、あながち間違いではないだろう。

高層建築物やスモッグのために、現代人は太陽光線を浴びるチャンスが少なくなっている。それにごく最近までは、寒かった冬のために戸外に出る機会も少なく、顔色まで不健康そうな人もいるくらいだ。

素晴らしいこの天の恵みを忘れている手はない。口を使わないこの〝日光浴食事〟に精を出そうではないか。ときにはビタミン剤を飲む以上の効果を発揮してくれるものだ。

ただし、紫外線を浴びすぎると、色素を沈着させる作用があるだけに、シミなど皮膚を痛めることもあるから、注意しなければならない。

シーズン入りの食中毒

食べ残しには火を通す―

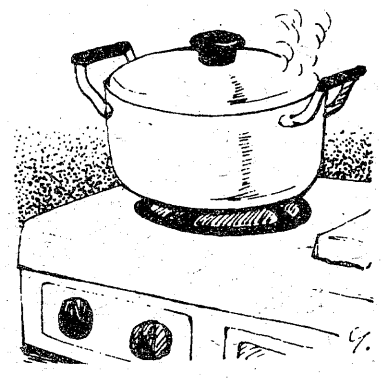

三月も終わりに近くなると気温が上昇し、細菌類が繁殖する。これが梅雨どきや夏場だと、食べものに注意するのだが、つい冬の間の習慣が残っていて、食中毒に対する警戒がなおざりになりがちだ。

食中毒には、いろいろな原因がある。乳製品に多いブドウ状球菌、カマボコやアン類を好むサルモネラ菌などが、食中毒の元凶の最たるものである。

食中毒による死亡は少ないが、高熱を発し、二、三日はダウンするから、「死なないのなら」と、のん気に構えているわけにはいくまい。

食中毒を防ぐには殺菌だ。これらの菌はありがたいことに熱に弱い。だから、食べ残したものは、一度、火を通す習慣をつけておこう。とくにねり製品はかならず、加熱してから食べる用心が大切である。

万一、食中毒になったら、安静の上、医師の診察を受けなければならないのはいうまでもない。

食中毒は三月にだっておこることがあるので、要注意。

※※※　※※※※

コーヒー おかわり
もう一杯!!
＊サービス中＊
モーニングサービス
AM8：00～PM1：00
Aセット＝ハンバーグ・生野菜付き
Bセット＝ピザトースト付き
￥250
※グループで今日もどうぞ！
営業時間……夜1時まで
G.G パブ&コーヒー 藤
地階・ニュー・ライラックもよろしくね
平・白銀町 ☎23－7757

季節の味とまごころを盛りこんだ
今週の味自慢
かき釜めし
＊つるや駐車場指定
平駅前電話 二三・七一九〇
正午から午後11時まで
※第2・第4月曜日一定休日

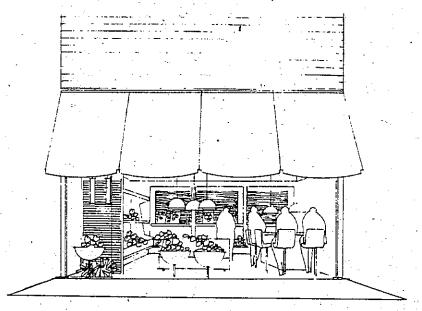
＊店装の主役は まずテントから＊
常磐テント商会
いわき市内郷 ☎平㉖3032
常磐㊷2345

自分が ほんとうに選んだ という実感が……

第21回全国紳士服技術コンクール入賞
有限会社 高野洋服店
平・南町 電七四－四四六〇

思いきって増改してみませんか
□のびのび くつろげ
疲れを洗い流す浴室を――
働きやすく美しい台所、さわやかな洗面所、清潔なトイレの増改も取り扱っております。
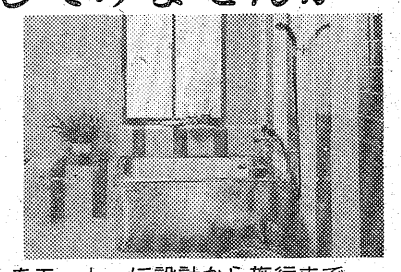
"より早く より安く より美しく" をモットーに設計から施行まで一貫システムを当店で行います。なおご一報次第、係員がご説明にお伺いいたします。またローンのご相談にも応じております。
―住宅設備機器専門店―
増改 有限会社 オカムラ
いわき市平字大工町8－10番地
☎（0246）21－1838

卒業、謝恩会、入学式の装いに!!
春のお出掛けに!!
RORIE
第1 第3 日曜定休
オリジナル プレタポルテ
ファッションサロン……"ロリエ"
いわき市平谷川瀬字堂ノ入1（鹿島街道沿い競輪場入口）☎23－7936

出会い

「彼方」

せきしゅうじ

題字・綿引千斎氏

⑫

ひょんな出会いが縁結び

人には、それぞれの出会いがある。仕事を通じて、あるいは駅で、会合で、酒場で。

昨年暮れ、おかあさんコーラスのカジュアルコンサートで、司会者がインタビューに答えて、旭川駅で出会った人と結婚し、現在高坂に住んでいるという。

どんな出会いをして、そうなったかはわからないが、神様は、時として味なことをなさる。

二十年前の、ある二人の出会いはこうだ。

ある好きだった男女が、事情があって一緒になれず、別れの会い引きをするのに、男は男、女は女をそれぞれつれだって来た。

多分、それは秋の月夜であった。神社の境内で、うっそうとした杉の木立の間から、大きな月が見えていた。まったく、舞台は整っていた、というべきである。

別れのために来た二人が、道づれにした男女を残して去った。残された二人は、手もちぶさたのまま話にはなが咲き、また会うことを約束した。

そして二人は、一年後に結ばれた……という。

別れの場に立ち会った二人が結ばれるとは、当の二人も予想できなかったはず。出会いは、どこでどうなるのかわからない。

○

親子の出会いというのもおかしな話だが、私には、今でも忘れられないことがある。

その晩、寝ていたら、オヤジとオフクロが話をしている。

「いくらなんだって、コブができるほどなくることなかっぺよ」

オフクロの声である。

オヤジがカヤの中に入って来て、私のコブの頭をなではじめた。

人の長所を学び取れ

まず、相手を信じること

小学校二年か三年の夏のことである。

オヤジの職場に行き、会議をしているところの窓に顔を出した。オヤジは、中で気が気でない。窓に、自分の息子にチラチラ顔を出されたのでは、親として、いても立ってもいられなかったのだろう。

いくら目くばせしても顔を出すのをやめないので、とうとうカンシャク玉が破れつして、部屋から飛び出して来たオヤジが、逃げる私をつかまえて、頭にゲンコツの雨を降らせた。その痛いのなんのといったらなかった。

「いたかっぺな」

くすぐったいやら、うれしいやら、自然に涙が出た。オヤジも涙を流しているようだった。

心の中でオヤジにわびた。「トーチャン、オレワルカッタヨ」。もう三十五年も前のことである。

○

私は、元来無口の方だし、できるなら一人でいたい方だったが、仕事に就いてからは、そうはいかない。

今まで、職場が七回変わっている。仕事の仲間も変わったし、仕事に関係する多くの人々とのつきあいもあり、教えられたことが多く、幅が少しずつ広がったような気がする。

十人十色というが、だれもいいものをもっている。それを自分なりに吸収していきたい。

話のうまい人、アイデアのある人、やさしい人、文章のうまい人、話をきくのが上手な人、行動力のある人、気むずかしい人、大らかな人……さまざまである。

私の人生の師・Fさん

Fさんは、何事にも誠実である。人の話をじっくり聴く。また、仕事がうまく行けば、部下の手柄にし、失敗すれば、自分のせいにする。

決して、カゲで部下の悪口を言わず、本人にきちっと注意をする。また、ねばり強く、仕事を途中であきらめない。どこまでもやりとげる。「継続は力なり」というのがモットーである。

部下にはやさしいが、上司には言うべきことをきちっと言う姿は、きびしく、たのもしい。

仕事の関係で出会って、もう二十五年。つかず離れず、同じ道を歩んで来て、幸せだと思っている。わが妻より、つきあいが長いのである。うれしいにつけ、悲しいにつけ、心の支えになっていただいた。

寒い夜、歩きながら語りあった数々。仕事に挫折してやめようとした時、力になってくれた。

ふりかえって、多くのことをFさんから学んだし、これからも、人生の師として、学んでいきたい、と思っている。

Hさんとの出会いは、個人的なことであった。ある人の経歴を調べて欲しい、ということからである。

今ではふおきなく話せるが、当時は、公職からみて、凄くから見ている程度であった。

オレは自然だ、といいながら、ある種の行政についてはくわしい。

法令、判例を調べ、よく記録し、納得するまで聴く。その職でメシを食っている私など、度々学びの浅さを痛感させられる。

役を引き受けた以上は、自分で納得できる責任をはたすという。百姓がいくら忙しくても、必ず会議に出る。会議では、ふだんのHさんが別人のようになり、真剣勝負で発言する。そのきびしさが、仕事の上で、なくてはならないと思う。

一面、人を大切にする人でもある。いったん信じてつきあったら、決して離れないという。何十年もつきあっている人が、Hさんのまわりに多い。そして、役職の上下なく、まったく関係なく、人柄を如実に物語っている。

Hさんいわく、つきあいは細く長く、役職名におどろくな、学ぶことを忘れるな、いいかっこうをするな、服装で人を見るな、と。

毎日が人との出会いである。心の中は見えないが、感じる。こちらが、いい人だと思えば、それが返ってくる。相手がいやな態度をとるのは、こちらの出かたがわるいのだと思う。

今日はどの人から何を学ぶかと思うと楽しい。

まず、相手を信じる。そこから出発しなければ、うれしい出会いは生まれないと思う。

（いわき市勿来町大高坂ノ上九・電〇二四六六④八三二五）

＝つづく＝

日光を歓迎しよう

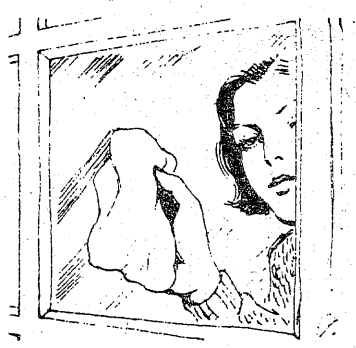

ようやく陽光も、ほほ笑みかけてくるよ

になった。これからは積極的に日光とたわむれようではないか。

日光の保健的効果についていうなら、つぎの三点が注目される。

まず「紫外線」だ。新陳代謝をすすめるほか、皮膚に働いてビタミンDを作る。日光にめぐまれない地方に〝くる病〟が多いのは、ビタミンDの不足によるのだ。

つぎに「赤外線」――。皮膚の血液の循環をよくし、毛乳頭に栄養を与えてくれる。

そして、日光の持つ精神的な効用だ。日光のはなやかさだがわれわれの気分をそう快にすることはおわかりだろう。精神がさわやかだと、消化液の分泌もよくなり、胃腸の働きも活発になってくる。

せっせと日光を受け入れようではないか。

生活メモ

春はなぜ眠い？

なぜ、春は眠いのか。まず、気温が上昇して人体の物質代謝が高まり、これにホルモンの分泌機能がついてゆけなくなり、けだるく疲れた気分になってしまう。それが眠気を誘うといった見方が強い。

また、物質代謝が高まるためにビタミンB_1、Cが不足し、そのために眠くなるという説も強いようだ。

眠りから脱出するのに、皮膚感覚を刺激するのも悪くない。首を回したり、背のび、また、冷たい水で顔を洗うなど…。おしゃべりをするだけでも効果があるものだ。

それでも「眠くって」という場合は、思い切って少し眠るのもいい。これは状況にもよるが、三十分程度の仮眠でもスカッとする。自然環境が眠気を誘うのだから、あまり気にしないでおきたい。

耳鼻咽喉科　気管食道科　放射線科
大和田医院
院長　大和田一郎
▽入院応需△
いわき市平字南町　電㉔三三八七（みみはな）

〔診療時間〕
○平日　午前九時～正午　午後一時半～五時半
○土曜日　午前九時～午後一時半
産婦人科　皮膚科　泌尿器科
福島医院
植田町本町二丁目四の一二　電（勿来）②三五二八
市営植田駐車場前

内科　小児科　放射線科
福地医院
院長　福地摂男
いわき市平字才槌小路　電⑭八四五五

佐藤産婦人科医院
入院応需
院長　佐藤稔
いわき市平字小太郎町（NHKうら）電⑭二七二五

お湯ならだんぜんダンホット
ダンホット温沸器
ガス器具の平酸素
（いわき市平　電74－4639）
株式会社　陽栄製作所

人の和で企業が伸びる
ブレザー　奉仕価格
白衣　作業服　事務服
ユニフォーム総合商社
タムラ
いわき市内郷御厩町久世原（6号国道　共立病院前）電26 2910

医療法人　福島アフタケアー協会
▼内科
▼整形外科
▼胃腸科
▼外科
▼麻酔科
大河内病院
院長　鴇田征夫
いわき市内郷御厩町折返21の1
電26－2588（代）

胃腸科・内科
●診療時間
9時～6時
村上胃腸科内科
院長　村上勲
平字四町目26　鶴屋ビル2F
電23－0334

内科　胃腸科　循環器科　呼吸器科
長瀬内科
入院設備あります
院長　長瀬克慶
四倉町上仁井田字北姥田　電32 3－25

精神科・神経科
財団法人
新田目病院
院長　新田目五郎
本院　いわき市平字才槌小路　電⑭四三一七－八
分院　いわき市平上荒川字安草　電⑭四三一九

〔入院応需〕
内科・整形外科
内木外科胃腸科医院
院長　内木詢一
☎22－5102
平・大館31
（久保町バス停前）

カメラアイ

春の味覚 〝セリ摘み〟

○…春の風物詩〝セリ摘み〟が田園地帯で始まった。セリは春の七草のひとつで、香りが高く、あえものや浸しもの、吸い物に珍重されている。種類も幾つかあるが、なんといっても野生のセリがナンバーワン。天気のよい日には、かごやビニール袋を持った家族連れが、田んぼのあぜや小川のほとりに自生しているセリを、小刀やへらを使って摘んでいる。

○…野生セリの本命は、田んぼのあぜに自生しているもので、生活用水の流入する小川のセリより株数や成育度はよくないが、清潔さと香りの高さが身上。しかし、草たけがないので、数時間かけてもやっと袋にいっぱい？　それをゆでると小さらにひと盛り…というから、シュンの貴重品。

○…このセリ摘みも、四月にはいって、苗代づくりに続き、田植えの準備で田に水が引き込まれ、〝くろぬり〟がはじまると終わりを告げる。

【親子そろってセリ摘みを楽しむ＝平・中塩地区で＝】

専門学校　TDM　鉄筋3階建て
平ドレスメーカー女学院
平ドレメクッキングスクール
専用駐車場あり　平駅から六分　院長　畑　久（鯨岡）
平字梅香町122　☎74－3810

NIGHT HOUSE GARI-GARI
我利我利
平・田町　☎74－2260

春…。
おしゃれの店　ちかうち
平・平和通り　電㉓1611

温風機　あったかァ～～～
電化製品の総合デパート
田村ムセン
平　店　平字一町目47　電74－8121
湯本店　常磐湯本町三函130　電42－2552

らくらく
メーカークレジット
3回払い～20回払い
カメラ月販（株）加盟店　カワノカメラ店　平・中町・大黒屋近く　TEL・74－7557

電動　重量シャッター　パイプシャッター　軽量シャッター　地元製造　販売　施工
株式会社　東北シャッター製作所
本社・工場　平塩字風内107　電21－2112代

4月1日開店
金融
お勤めの方で健康保険証をご持参の方
○ご融資額…1万円から20万円まで
○お利息…1万円に付き1日20円
○ご返済方法…一括返済または元利均等分割返済
■営業時間　午前9時～午後5時
（日曜・祝日休　土曜正午まで営業）
有限会社　松鈴商事（しょうりん）
いわき市平字田町・喫茶「太陽」東隣
TEL.23－6668

ROCKY
浜通り唯一のパノラマラインへのドライブに、お気軽にお立ち寄り下さい。　疲労運動は事故のもと
おいしいCOFFEEをどうぞ
当店自慢の鉄板焼き、ハンバーグ等豊富なメニューで
皆様のおいでをお待ち申し上げます。
効外レストラン　ロッキー
常磐ハワイアンセンター通り　電㊸6815

ナチュラルミネラ
アサヒ
水道水を電解処理してアルカリ水と酸性水を同時につくり出し消化不良慢性下痢・胃腸内異常発酵・制酸作用に有効　酸性過剰の食生活で崩れている半健康人間を理想的健康体とする
定価59,500円（ローンも可）
水を利用した手軽な健康づくり
片寄ガラス店
平字大町6号国道沿い　電㊹2269

あれこれお迷いの方へ…
各種贈答品・記念品・賞品の数々を取りそろえました
多少にかかわらずご相談下さい
株式会社　昭南通商
総合ギフトセンター
でんわ㊹4698・7525
小名浜字定西26－2

・配達敏速・
牛豚肉問屋
合資会社　伊東牛肉店
本店／平・六町目　電㉓8020
平・駅前　電㊹3180
支店／平・大通り　電㉓8030
電㊹8314

土地提供者を求める

青年社長 私財投じ 身障者授産場を建設

どなたか土地を――現在、いわき市平字下の町で貿易商社「シーベヌ」を経営する青年社長矢上伸光さん(㉚)＝同市平塩字徳房内一ノ三＝が身体障害者授産施設建設に必要な土地の提供（貸与でもOK）を広く募っている。私財を処分、一千万円の建設資金はすでに用意、「土地の提供があり次第、早急に工事に取り掛かりたい」と協力を心待ちしている。

矢上さんは九州・鹿児島の出身。神奈川県立平沼高校の通信課程を終了、四十三年八月横浜の自宅で工場設備などの設計事務所を始めた。十二月には資本金百万円の会社に変更、二十歳そこそこで早くも社長に。以後、食品機械の開発、外国市場への進出など貿易にも手を広げ、昨年八月知人が小名浜にいる関係などから、現在地に本社を移転、化粧品の販売を中心に加工機械類の輸入や雑貨の輸出など、貿易業を営んでいる。

市内に三つの営業所と十五人の社員を抱える、青年実業家としての矢上さんが、私財を投げ打ってまで福祉施設の建設に意欲を燃やす原因となったのは、恩師と仰ぐ山田二三雄氏(㉞)との出会い。元牧師で、現在、群馬県渋川市や静岡県御殿場市などに身障者や精薄者の授産施設（福祉工場）を設置・運営している社会福祉団体の理事長を務める山田氏の伝道集会に出席、社[illegible]弱者の自立更生をめざす山田[illegible]の姿勢に共鳴したことから。「企業利益を少しでも社会に還元したい」と一念発起した。

求めている土地は約千六百平方㍍（五百坪）。私費一千万円をかけ、作業棟と宿舎の二棟（各百五十坪）を建設、十八歳以上の下肢障害者男女合わせて百人を収容、作業に従事することで"社会復帰"をめざしてもらう。すでに電気部品の組み立て（「メトロ電子」＝東京・葛飾）、制服の縫製（「神奈川ユニフォーム」＝横浜市）など受注先も内定しており、土地が見つかり次第着工、来年四月のオープンを予定している。

施設の設置は矢上氏個人だが、管理・運営は社会福祉法人を新設して任せる。利潤追求一辺倒の企業が多い昨今、矢上氏の行為に疑問の念を抱くムキもあるが、「売名行為との声にはあえて反論しません。商売は商売でもうけていきますが、当然予想される施設の赤字も企業利益を補てんする覚悟」とキッパリ。"福祉モデル都市いわき"での篤志家出現をひたすら信じて待っている。

あさひが丘学園入学式　市立あさひが丘学園の入学式は四月五日、同学園で[illegible]。新入児は二人。

増えた"自動車墓地"

重宝がられる旧式パーツ

◉…いわき市内6号国道筋にあたる鍋、平・中神谷、鹿島街道の鹿島地内には、廃車の解体屋さんが多い。まだスクラップにするにはもったいないような車の中に、ペシャンコになったボンコツ車が山積みされているが、事故体験者には、ソッとする"自動車墓地"風景だ。

◉…ほとんどが使い古した車で、デーラーや修理工場から持ち込まれたもの。中にはすさまじい事故を思わせる車もあるが、解体屋さんの手で、使えるものと、ガラクタとに区分けされ、手際よく処理されている。

◉…解体時にでた低年式車の各種パーツは貴重品。一般ではなかなか手に入らないものが、容易に調達できるので、中古車乗用のドライバーから大受け。充足率も九二％以上というから、助けの神だ。解体屋さんは増えているが、最近は、デーラー系列化が進んでいるという。

【務めを終えてスクラップにされる廃車の山＝平・中神谷で＝】

被害 野犬271、飼い犬79件

平保健所に苦情 依然多い放し飼い

平保健所はこのほど、昨年一年間に市民から寄せられた「犬による苦情」をまとめたが、それによると放し飼い犬の「被害に遭っている」という苦情は、「野犬被害」に次いで多かった。飼育者のモラルの向上などもあって、放し飼いはめっきり減ってきたというが、苦情でも明らかなように、無責任な飼育者はまだたくさんいるようだ。

苦情は電話、あるいは投書、同保健所に直接足を運んだ市民も含めたもので、内訳をみると、野犬に悩まされているが二百七十一件でトップ、次いで放し飼い犬の被害が七十九件、捨て犬・迷い犬の処分依頼が三十四件、その他では、放し飼いの犬に家畜、田畑が荒らされている十一件、放し飼い犬による咬傷（こうしょう）事故五件など。

これらの苦情は、いずれも義務づけられているように犬をつながず、放し飼いをしたためで、係留を怠らなければ発生しなかった。このため同保健所は飼育者に対し「放し飼いなど他人に迷惑をかけるような飼育は絶対しないでほしい」と呼び掛けている。

平地区の粗大ゴミ収集日

いわき市は四月、次の日程で平地区の粗大ゴミを収集する。収集日の午前八時半まで指定場所に出すとよい。収集品目はテレビ、冷蔵庫、洗たく機、自転車、空きかん・ビンなど。空きかん・ビンは必ず袋に入れ、散乱しないようヒモでしばる、また、これ以外の物や営業活動によって発生するゴミは収集しないので出さないこととなっている。

▽十日＝新川町（木村電機前）月見町（月見町集会所前空き地）

雇用保険料率アップ

四月から事業主負担分

「雇用保険法」の一部改正と「建設労働者の雇用の改善に関する法律」の施行に伴い、四月一日から雇用保険料率（事業主負担分）が引き上げられる。労働者側の負担は現行通り。

同保険の現行負担は労使それぞれ千分の五、八（建設、農林水産、酒造業は六、九）の割合だが、今回の料率改正で事業主負担分だけ千分の〇・五アップする。また建設業は四月のほか十月にも引き上げられ、最終的には千分の一〇・五となる。

同保険事業の一環として、これまで能力開発事業や雇用改善事業などが実施されてきたが、昨年十月から雇用安定資金制度が新たに発足したためで、アップ分は同制度の資金として訓練調整賀助成金などに充てられる。また建設業の場合は季節雇用的な要素が強いため、二回のアップとなった。

今回の改正に伴い、労働保険事務組合を対象とした説明会が十七日午後一時から、市文化センター二階会議室で開かれる。このほか事業所で取り扱っている場合、詳しくは平・勿来両職安へ。

へアさん

9206　中島安男

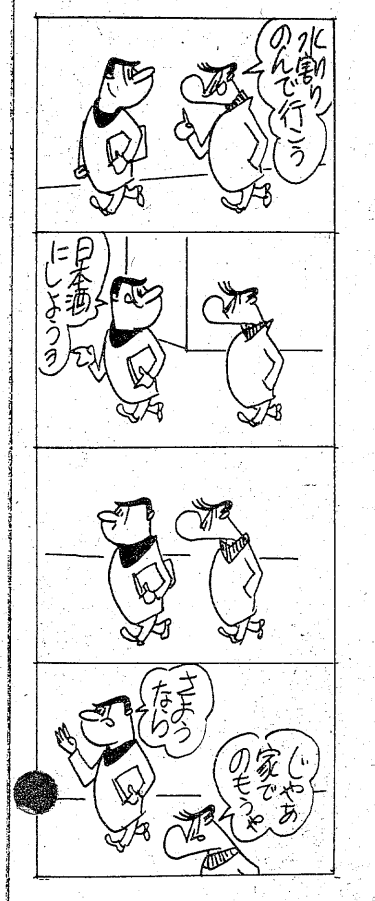

くらし随筆

地獄の沙汰も

古くから「地獄の沙汰（さた）も金次第」といい、金さえあれば「黒も白」となるためしがあるが、近代化社会の今もなおこの言葉がまかりとおることに、つい腹立たしさを覚える私である。

◇

過日ある零細農家の方から、農地の交換分合の際発見したという抵当権（本人取得以前の昭和四年ごろ設定）の解除について相談をうけたが、債権者の遺族が実在するので「話し合い」による解決を助言しながら、直接相手側との折衝にも微力を尽くしたものの、未解決のままに日時を過ごしていた。

その後、突然相手側から示談の継続中であるのに、裁判所から出頭命令が来たとのきびしい抗議にあい、早速依頼者に事情をただしたところ、はかどらない交渉打開のために、新聞の法律相談から、ある法律事務所にこの解決を依頼したとのことであった。日ならずしてこの事件は私の提示した条件で示談成立に急転したが、問題はこの示談解決の事前手続きに要した費用として、弁護士から依頼者に請求された実に二十数万円に及ぶ金額である。

◇

私は極最近「しょせん法律は人がつくったもので、これを運用する者は福祉の心が必要かつ大切である」という大嶺弁護士先生の講演を聴き、大いに共鳴と感動を覚えていた先生だっただけに、思いもよらぬ多額の請求に驚き、冒頭「たとえ」の生々しさが腹に据えかねてならない。

（市社福協事務局長・内郷）　高萩　邦男

中国記念切手を希望者へ

切手マニアに新情報＝中華人民共和国切手友の会（長崎県壱岐郡芦部町芦辺浦七二の一）から本社への連絡によると「毛主席記念堂」記念切手二種、未使用切手と記念カバーを千円で希望者へ分譲する。返信用切手五百五十円と現金または小為替を同封し、申し込めば送ってくれる。

カナン村へ"歩みの箱"寄付

ビューティーサロンたかさか

いわき市内郷御厩町久世原、ビューティーサロンたかさか（高坂征四郎さん）では、歩みの箱を設けて従業員ら十一人が釣り銭などを入れ集まった一万千九百二十五円を二十九日午後、本社を通じてカナン村に贈った。

好間八、九組の隣組総会　好間地区八、九組の隣組総会は三十一日午後六時から、好間公民館で開く。

大町、十五町目（旧新川埋め立て緑地帯と駐車場付近）▽十一日＝菱川町（菱川遊園地）北白土（宮田団地遊園地、中野商店南側の空き地、山野辺克巳代氏宅前、馬頭観世音向かい側の空き地）南白土（市営住宅団地内のグリーンベルト隣の空き地）▽十三日＝谷川瀬（塚本商店入り口北側の空き地、森永商店裏の駐車場、酒井理容店向かいの駐車場）▽十四日＝上荒川（第三富士荘先の空き地）明治団地（公衆電話ボックスわき）自由ケ丘（廃品集積所）郷ケ丘（児童公園空き地、二区粗大ゴミ集積所）▽十八日＝下荒川（鈴木孝平氏宅近くの防火用水前、諏訪神社空き地）中山（宮田自動車整備工場、小山商店前空き地、久世原団地内筆保卓志氏宅前）上高久（公民館わき集積所）上山口（上山口公民館前）下山口（下山口不燃物集積所）▽二十日＝上平窪（御殿バス停わき空き地）中平窪（杉内バス停向かい側）下平窪（浄水場入り口の道路、平窪農協倉庫北側道路）▽二十一日＝鎌田（石塚商店前空き地、鎌田橋下空き地、金成勲氏宅裏の道路わき空き地、神谷農協前十字路の空き地）上神谷（佐藤駐車場すみ）塩（樋口飯金ガーデン空き地、堂磐ヤンマー東側空き地）▽二十四日＝中神谷（草野屋商店前空き地）下神谷（下神谷公民館わきの空き地）六十枚（六十枚公民館の空き地）赤沼（赤沼公民館前空き地）▽二十五日＝馬目（岩ノ角、度辺多重氏の畑のすみ）絹谷（絹谷会館前）水品（不燃物集積所）北神谷（神下不燃物集積所、鎌倉不燃物集積所）

スナック華屋木（はなやぎ）　平・田町　☎(22)二九三二

寿司は大衆の味
おいしくて
安いから
びっくり
江戸前寿司
花扇
平・南町　電74－7877

蒔画廊
平寿朗
企画部　〒136　東京都江東区南砂二－三－一－八〇四　電話　〇三(八四九)九四五三

■午後五時より営業　●第一、第二、第三水曜定休
江戸前　福寿し
平・正月町（郵便局前八幸ビル一F）☎二二－五四四二
駐車場完備

サラリーローン
電話担保融資　ローンズ　サンヨー　☎(74)4482

地酒の名門
また　べえ
又兵衛
あし長
平字月見町　電22－1566
花沢一商店　平字胡摩沢114　TEL.74－3258

初めてお化粧なさる方へ
コーセー・ベテラン講師の
ビューティースクール開講中
（お肌にあった美容カルテ
化粧品の正しい使い方
上手なお手入れテクニック
化粧品の上手なあつめ方）
30分ぐらいかかりますがグループですとよい勉強になると思います
お化粧も勉強が大切です
コーセー化粧品
洋品と化粧品　チャーメ
平・五色町バス停前☎74－8748

寿司　うなぎ　■小名浜港　㊹三三一　割烹　つ[illegible]

特別交付税

自治省が発表 配分額7億9千万円

全国第2位の獲得額

国への働きかけが実る

自治省がこのほど発表したところによると、いわき市に配分される五十二年度の特別交付税額は七億九千九百二十五万四千円。前年度より一億三千八百万円、二〇・九%増となった。配分額は岡山に次いで全国第二位（政令都市を除く）。

同交付税は公営企業の赤字補てんや公害対策、災害など特別な財政需要に対して配分されるもので、昨年台風11号被害を受けたいわき市が前年度実績を大幅に上回ることができたのは田畑市長や山口助役らが強力に国に働きかけた結果と、財政当局では喜んでいる。

しかし、合併の特例措置として毎年認められてきた上乗せ分（四十六年度以降年二億五千万円）が五十三年度からばっさりなくなるため、相当の落ち込みが予想される。政令都市を除いて配分額で全国一～三位の間に名前をつらねていたのも今年度限りといえそう。

大津さんが沿革碑を寄贈

植田小

植田小に校史を刻んだ「植田小沿革碑」がこのほど同校玄関前に建立された。

この沿革碑はいわき市佐糠町八反田、石材業大津修二さん(三)が寄贈したもので、碑は高さ一・四㍍、幅一・八㍍で中央は黒、周囲がサクラミカゲ石という立派な碑。

沿革碑の除幕式には目黒校長をはじめ、川中清史児童会長ら二十人が出席して行った。この席上、目黒校長から大津さんに感謝状が贈られた。なお、大津さんは田人町の出身だが、植田小に二人の子供が通学し、お世話になっているので感謝したいと今回の寄贈を行った。

【沿革碑前で感謝状を贈られる大津さん㊧】

用水堀に落ち水死

三十日午後一時二十分ごろ、いわき市小名浜林城字大門地内の用水堀（深さ一・五㍍）に男の人が沈んでいるのを通行人が見つけ、いわき東署に届け出た。

同署の調べで、この人は発見場所の近くの同林城字大門一ノ一、土木作業員秋山宏行さん(四〇)で、酒に酔って落ち、水死したものらしい。

養女、隣人切りつける

常磐・男の衣服から口論

いわき中央署は二十九日午後十一時二十分ごろ、いわき市常磐水野谷町亀ノ尾一四〇、窃盗など前科四犯、鉄工業久保勉(三四)を傷害の疑いで緊急逮捕した。

調べによると久保は同九時半ごろ、養女の同市常磐湯本町、社交クラブホステスA子さん(三三)宅を訪れたが、部屋の中に男物の衣服があるのを見つけ、口論しているうち逆上、台所から菜切り包丁（刃渡り十七㌢）を持ち出し、A子さんに切りつけ、右足に十日間、さらに騒ぎを聞きつけて止めに入った隣の社交クラブ経営駒木根知恵子さん(四三)の右耳にも十日間のケガをさせ逃げた。

久保はいったん自宅へ帰って着替えをし、同町地内の路上を歩いているところを、駒木根さんからの通報で行方を追っていた同署員に捕まった。

久之浜で三重追突

けさ、国道3時間も渋滞

三十日午前七時すぎ、いわき市久之浜町久之浜字荒時一〇ノ三地内の6号国道で、仙台方面に向かっていた同市四倉町下柳生字宮下一二、運転手西山修さん(四三)運転の大型ダンプが、同市内郷白水町入山一四七、運転手鈴木伸二郎さん(三〇)運転の大型ダンプに追突。はずみで鈴木さんの車は前の大型トラックに、大型トラックはさらに前の普通トラックにも追突するという三重玉突き事故が発生した。さいわい鈴木さんが首などに軽いケガをした程度ですんだが、同国道はこの事故の影響で約三時間にわたって渋滞した。

いわき中央署の調べによると、西山さんは鈴木さんの車のストップランプがついたのを認めたが、そのまま走っていくだろうと思い、時速約六十㌔で進んだところ、鈴木さんの車が停止したため、急ブレーキをかけたが間に合わなかったとみられている。西山さんはアスファルトを満載して双葉郡に行く途中。

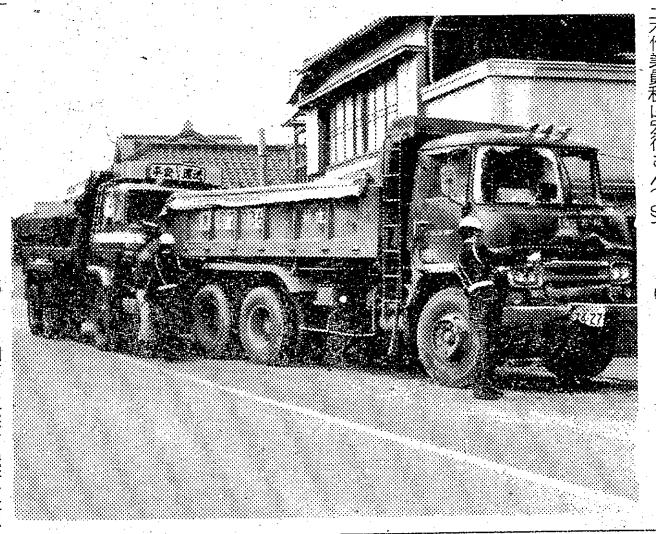

【久之浜国道で玉突き追突した大型ダンプ＝大久町志賀賢司さん撮影】

新機構へ模様替え

県合同庁舎

常磐自動車道にも対処

県の行政機構の一部が四月から改革されるのに伴って、対象となったいわき市内の県出先機関では、新機構に備え、三十日は朝から事務所の机の配置を換えたり、改称した事務所名の看板を掲げるなど模様替えを行った。

いわき地方行政連絡室は新機構で「行政事務所」に改称し、福祉課と市民の窓口となる県民コーナーが新たに設けられ、職員数も一挙に十三人増えて三十人となるため、同日は朝から増員した職員の机、ロッカーなどの配置換え作業に取り掛かったが、昼までには作業もほぼ終わり、スタート日を待つだけとなった。

また、常磐自動車道の路線発表後は用地買収などの業務に当たる、県土地開発公社いわき支所が、四月から県いわき合同庁舎に開設される。同日は新事務所に机、ロッカーなどを運び、看板を掲げて事務所開設の準備を終えた。

【新機構に備え事務所の模様替えをする職員】

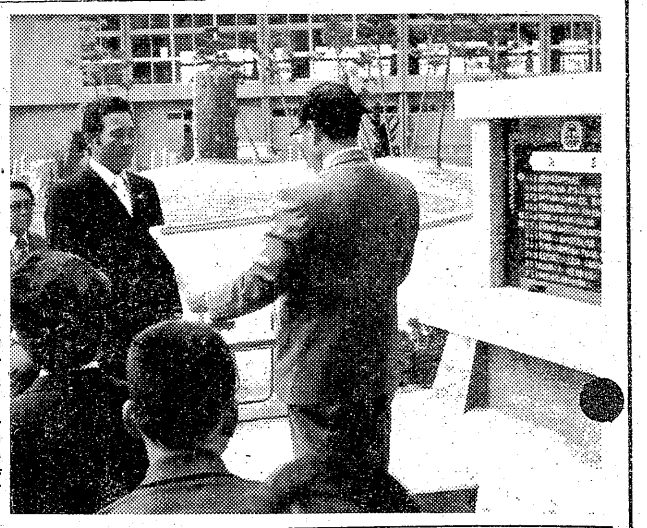

岡小名歩道橋2カ月ぶり復旧

◉…二月七日夕に大型クレーン車のアームにぶつけられて真っ二つになって以来、通行止め規制がとられている小名浜の岡小名歩道橋だが、このほど新しい橋板が完成、入学式を前にした四月二日朝、ほぼ二カ月ぶりに架けられる。

◉…架け替えるといっても長さ九・六㍍、幅一・九㍍、厚さ六十五㌢もあるコンクリート製の"板"とあって重さは十一・五㌧もあり、造るのに二カ月もかかった。

◉…製作費は百二十万円だが、原因者（クレーン会社）負担。取り付け工事は同日午前五時から同八時まで行われ、この間は現場付近は全面通行止めとなる。

農業委員会総会　いわき市農業委員会は三十一日午後一時半から産業会館で農業委員会総会。

県「新若人の翼」要綱決まる

4コース参加募る

勤労青年を海外に派遣し、海外研修を通じて幅広い視野と正しい国際感覚を身につけさせようーという、青年海外派遣事業は五十三年度も県が行う「若人の翼」をはじめ、国の「青年の船」など主なものだけでも四件ある。同事業で海外に派遣するためには、選考試験、事前研修などもあるが、費用のほとんどは国、県が負担するので自己負担はわずか。

県いわき地方行政連絡室は同派遣事業の主なものをまとめたが、いわき市内の青年にも広く応募を呼び掛けている。

▽若人の翼＝九月三日から十五日にわたり西ドイツ、フランス、ハンガリーなどの欧州諸国、またブラジル、アルゼンチン、アメリカなどの北・南米諸国を訪問しながら研修する。応募資格は二十～二十八歳未満。応募締め切りは五月十日。

▽その他、国が実施する「青年の船」「東南アジア青年の船」「青年海外派遣」は五十四年一月から九月にかけて出発するが、応募締め切りは四月十日。

社員及びアルバイト募集
▽営業局販売部員（男子）　二名
▽アルバイト　（男子）　一名
▽年齢二十五歳まで（但しアルバイトは四十歳まで）
▽普通運転免許証所有者
ご希望の方は直接履歴書持参の上ご来社下さい。
いわき民報社営業局
いわき市平字田町六三　電㉓1666代

'78春の紳士服
◉舶来服地・ネクタイ・プレタポルテ
◉ネームししゅう
★専用駐車場をご利用下さい

大平テーラー
いわき市平・堂ノ前
〈福島信販加盟店〉
TEL・23－4029（代表）
ニイサンのヨーフク

ご入学・ご進学おめでとうございます
あなたのヘアーは
たかさかの
パーマ・カットで！
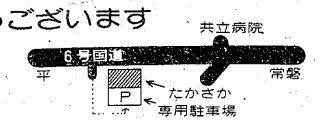

婚礼着付
パーマカットの店
ビューティサロン たかさか
内郷御厩町
共立病院前
☎㉖2309

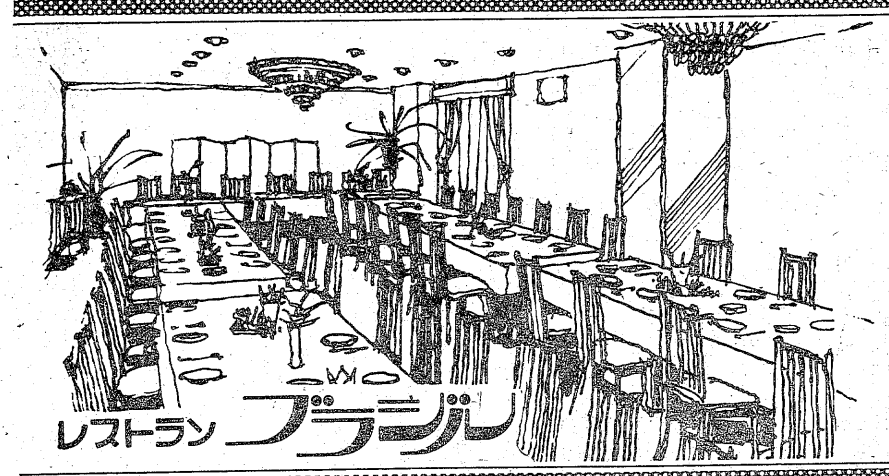

歓送迎会・謝恩会
入進学・就職などのお祝いに……
◇4人様から70人様まで大小5つのお部屋を用意してございます
お気軽にご相談下さいませ
◇無料駐車券進呈……お車でお食事のときは隣の田町駐車場をご利用下さいませ
RESTAURANT BRASIL
営業時間 AM11:00 ～ PM8:00
いわき市平・田町・並木通り／いわき民報ビル2F☎(74)2990

小名浜カントリークラブでボヤ

三十日午後零時二十五分ごろ、いわき市小名浜上神白字東大沢一ノ四四、小名浜カントリークラブ（中島寅次郎社長）十四番ホールから出火、近くの松林に燃え移り、芝生や松など三㌃を焼いて約四十五分後に消し止めた。

いわき東署と磐城消防署で原因、損害調査中。

会と催し　31日

【平市民会館】▽市職員の辞令交付（9時）

【勿来市民会館】▽菊多農協第十二回通常総会（9時）

【磐城市民会館】▽婦人会総会（9時）▽東邦美術展示会（13時）

【磐城体育センター】▽運転免許証講習会（10時）▽編み物教室（13時）▽サークルAC、手話サークル（18時）▽詩吟教室（18時30分）▽いわき民謡同行会（19時）

【常磐公民館】▽民踊サークル（13時）▽VYS例会、尺八サークル、油絵サークル（18時）

【いわき産業会館】▽いわき市農業委員会総会（12時）▽労働大学講座（18時）

【文化センター】▽教育文化事業団職員採用試験（9時）▽卓球教室（13時）▽合唱団えくぼ例会、タやけ会例会、フォークダンス協会例会、コンサート（18時）

株式・前場

本日の市況は、急ピッチの上昇から警戒感が強く、買い見送りから小動きとなった。朝方は重電中心の大型株が小甘く始まり、つれて先駆した国内産業の中堅優良株が利食い売りに値を消していた。中ごろからは落ち着き、弱電値がさ株中心に輸出関連の優良株が切り返し、国内産なども戻していた。科研化、ニチバン、洋工等など材料仕手系株が値を飛ばし、不動産株もしっかりとなった。

主な高い銘柄は長谷工十三円、巴川紙十七円、ニチバン三十二円、科研化五十九円、菱鋼十一円、TDK六十円、洋工十六円、平和不二十八円。

主な安い銘柄は積水ハ十六円、タクマ六円、豊通商十円、ガイシ五円。

（地元銘柄）日化成七十五円、呉羽化七百四十三円、岡理六百三円、白煙五二百五十五円、常陽銀二百三十六円、東邦銀出来す、常磐興百五円。

日綿ダウ九円七十一銭高の五千四百十円四十八銭。出来高二億六千万株。

（平・水戸証券調べ）

市況

魚類

三十日朝の小名浜港は海上がシケたため入港船が少ない。

【小名浜港】小型底引船一隻○・五㌧

▼アカジ　五百㌔。八〇〇―七五

【江名港】水揚げなし

【中之作港】底引船一隻○・一八一㌧

▼ヒイカ　百㌔。四一〇

野菜

▼大根七〇―一〇▼ニンジン六〇―二〇▼ゴボウ二二〇―一五〇▼白菜四五―一〇▼キャベツ八〇―二〇▼ネギ七〇―二〇▼レタス二五〇―一〇〇▼ナス三五〇―一五〇▼トマト三五〇―一二〇▼サツマイモ二〇〇―三〇▼バレイショ一七五―三五▼サトイモ二二〇―八〇▼玉ネギ一一〇―三五▼モヤシ八〇―七五▼ナガイモ一一〇―七〇▼ニンニク三〇〇―三〇〇▼玉子二九五―二七一（以上㌔）▼菜類三〇―一〇▼ニラ二〇―一〇▼ホウレン草三五―五▼春菊三〇―五▼カブ一〇―二〇▼ミツ葉八〇―四〇（以上束）▼ピーマン五五―三五▼生シイタケ八〇―二〇▼ナメコ一三〇―二〇（以上袋）▼カリフラワー三五〇―一一〇（コ）

果物

▼ミカン一四〇―八〇▼グレープフルーツ一八八―一六七▼レモン一九四―一一八▼リンゴ四〇〇―二〇〇▼バナナ一八三―二五▼パイナップル一六五―一五〇▼ハッサク二二〇―一〇〇▼イヨカン二二五―六七▼甘夏カン三五三―八〇（以上㌔）▼イチゴ二三〇―六〇（パック）

（市中央卸売市場調べ）

みんぽう映画案内

☆東映パラス（六・四〇）淫情金髪狂乱（七・四七）モーテル性実態（八・四七）異常魔（↓31日　毎日オールナイト）

※【常磐】

☆三函座　貴婦人縛り壷　男好きの女　濡れ濡れジャック（↓4月4日）

※【小名浜】

☆国際　童貞遊び　私は犯された い十六歳妖精の部屋（↓4月4日）

☆磐城座（改築のため長期休館）

☆金星座　ボクサー　マシンガンの竜（↓31日）

☆銀星座　シンドバット・真の目　大冒険　宇宙戦艦ヤマト（↓31日）

※【植田】

☆うえだ館　惑星大戦争　霧の旗（↓4月4日）

☆中央館　痴漢柔道部　夜這い横丁　ピンクレディー（↓4月4日）

☆菊多館　地底王国　宇宙戦艦ヤマト（↓30日）

※【平】

☆ひかり座（七・一〇）未知との遭遇（長期上映）

☆聚楽館（五・四〇）トランザム七〇〇〇（七・一五）007私を愛したスパイ（長期上映）

☆アポロ座（六・〇〇）北京原人の逆襲（七・三五）カラテ大戦争（↓4月4日）

☆平東宝（五・二二）星空のマリオネット事件（七・四二）（↓31日）

☆平東映（五・四四）喜劇・急行列車（七・一四）春男の翔んだ空（↓31日　毎日オールナイト）

☆名画座（五・四六）ラスト・コンサート（七・一六）ビリー・ジョー愛のかけ橋（↓31日）

☆平ロマン劇場（五・二七）痴漢の帝王（六・三二）痴漢㊙開業医（七・四〇）四畳半猥せつな情事（↓4月4日）

あすの運勢

小川石洲

三月三十一日（金・赤口）

【1月生】多少困難あるがくじけるな、努力続けて好転

【2月生】新しい方向へ転換もよい、だが軽率つつしめ

【3月生】思いがけぬ障害に直面する暗示、冷静に行動

【4月生】感情に走って争えばマイナス、冷静に取り組め

【5月生】軽率な行動して不利を招く暗示、慎重さ大切

【6月生】いたずらに先走ればつまずく、ゆとりを持て

【7月生】[illegible]のほかスムーズに運ぶ、[illegible]くり取り組め

【8月生】引っ込み思案していては進まぬ、勇気で当たれ

【9月生】交渉事に苦労する傾向がある、誠意で当たれ

【10月生】あせって先走ればつまずく、慎重に行動せよ

【11月生】周囲の協力を得て順調に進む、独走つつしめ

【12月生】あれこれ迷う傾向がある、確信なければ自重

いわき民報案内広告

■1ダン4行　2,400円（前納扱いです）
■同一広告5回以上掲載は1割引き
■お申し込み・お問い合わせは本社営業局広告部　☎㉓1666代
＝支社・支局・いわきPRセンター＝☎㉓0690へ

家屋

新築▽土地付き▽場所＝郷ケ丘・バス停から一分▽九八〇万▽連絡先＝電㉑一九二三

喫茶▽委細応談▽場所＝イトーヨーカドー平店近く▽連絡先＝電㉑一九二三

アパート▽六畳四畳半▽ガス水道水洗トイレバス付き▽場所＝平字正月町・弓地アパート▽連絡先＝電㉔二二三九

貸家六畳四畳半▽台所トイレガスぶろ付き▽日照良駐車場あり▽場所＝平鎌田・農協近し▽連絡先＝電㉔二八四九

アパート▽六畳六畳四畳半▽DKガスぶろトイレ付▽駐車可▽環境良▽場所＝平・仲間町・平駅徒歩5分▽電㉔四五三三

貸家一戸建て▽単身赴任向き六畳四畳半▽台所バストイレ洗濯機冷蔵庫付き▽場所＝平下荒川▽連絡先＝電㉓四七三六夜

貸家一戸建て▽六畳六畳四畳半▽台所バス水洗トイレ付き駐車可▽場所＝市営平球場入口近▽連絡先＝電㉔五一六〇

平駅徒歩7分賃間四畳半三畳押入二つ都市ガス台所バストイレ付賃一万[illegible]協二平旧城跡磐女通り連絡[illegible]㉓七七七二

アパート▽六畳・四畳半・台所トイレふろ場付き▽日照良・駐車可▽場所＝自由ケ丘団地内▽連絡先＝電㉓七九一六

単身赴任むき六畳四畳半台所四畳ガスぶろ水洗トイレガスレンジ駐車可▽平上荒川医王寺前▽連電㉖三九九五㉓九四二七

アパート▽六畳六畳▽バス水洗トイレ付き▽駐車可▽日照良▽温水器具、電話付▽長橋町（高萩ボデー隣）▽電㉓一九〇六

アパート▽六畳四畳半▽台所四畳半、バス、水洗トイレ付▽駐車場有▽場所＝明治団地▽連絡先＝電㉔二三二二

新築アパート▽六畳六畳台所バス水洗トイレ付▽駐車場有▽場所＝草野駅前・草野小西隣▽連絡先＝電㉞二八二八

譲る店舗▽25平方㍍（7.5坪）▽すし小料理店向き▽現在盛業中▽価格応相談▽場所＝湯本町立体橋近く▽電㊹五〇六二

アパート六畳六畳▽台所バス水洗トイレ駐車可▽場所＝内郷高坂藤越高坂店近▽賃二万五千▽連絡先＝電㊱五二〇五

アパート▽六畳四畳半▽台所四畳半、バス、水洗トイレ付▽駐車場有▽場所＝明治団地▽連絡先＝電㉔六九七一

アパート▽六畳四畳半▽台所四畳半、バス、水洗トイレ付▽駐車場有▽場所＝平下平窪▽連絡先＝電㉓九八五三

土地

借地
●平下神谷
235平方㍍（71坪）
301平方㍍（91坪）　9区画あり
地代一カ月（坪）110円
●小・中学校・商店近
株式会社福宝建設
電㉒4769・（夜）㉞7363

雑件

おけい古ご案内
●しゃくなげ友の会教室
きもの着付・くみ紐（毎週月）
大黒屋0246㉓1111友の会
●くみ紐教室　月1回
平・白銀町高橋ホール
●きもの着付・くみ紐教室
植田・さどや陶苑（毎週水・金）
申込先　02466③5533②2790

募集

洋裁・きもの着付・生徒募集本科・研究科（校長直接指導）平・公認みなかわ洋裁専門学校▽電㉑二八八八・㉞二〇〇六

洋裁夜間生募集▽入学随時▽お申し込みは直接教室へ▽平・白銀町　石島公民館洋裁部

ウエートレス募集若干名18～26歳位迄▽朝9時半～5時・5時～10時▽好間鬼越▽ニューアロー好間店　▽電㊱四〇〇五

男女従業員急募▽年齢25歳位まで▽時給三三〇円▽委細面談▽平字正月町喫茶『待合室』▽連絡先＝電㉑四一八五

美容師▽急募▽経験5年以内給与その他委細面談▽平・正内町▽ウエラサロン・『シズ美容室』▽連絡電㉑四二二一

事務系女子社員募集▽18～24歳まで▽委細面談▽平・田町珈琲舎『セブン』電㉓九〇八三

急募ウエートレス2名▽8時半～3時半▽10時～6時　▽平・田町珈琲舎『セブン』電㉓九〇八三

運転手▽大型・普通各2名▽委細面談▽各種保険有▽場所＝内郷綴町金谷▽内郷運送▽連絡＝電㉖三五〇二

女性募集▽18歳～25歳・2名アルバイト歓迎▽電・昼㉑一六四〇・夜㉑四五五四マリオネット　松本京子

女子アルバイト募集▽簡単なあて名書▽字の美しい方仕事4～6時間▽日給二千円以上通勤です『三愛』電㉔八六〇八

募集

●普通運転者　2名
各種保険有り
履歴書持参　委細面談
平運輸株式会社
内郷高坂町砂子田6ノ1
電㉖1181代

急募

●幹部社員　1名
●男女営業社員　数名
●40～55歳くらいまで●固定給10万＋諸手当＋売上奨励手当●4月5日面接履歴書持参
松江商事株式会社
内郷高坂町大町69―3（団地入口バス停前）佐川ビル2F

店長・幹部募集
／25～35歳くらいまで／普免要／食品販売経験者優遇／今春大学（商科）卒業者歓迎／履歴書持参・小名浜諏訪町3―1明治漁業へご来社または連絡下さい
小名浜さかなセンター
いわき市鹿島町下矢田字仲沖37
■連絡先＝明治漁業㉒3101

生徒募集
洋裁に関することは個人指導いたします
■昼間部、■夜間部
あなたのお好きな時間にお好きなコースで
▶週1回コース　週2回コースもあります
村山ソーイング教室　村山丈子
平字下の町3の2　電22―3753

急募
※改装オープンにつき
●女性――2名
・年齢18～27歳位まで
・委細面談
コーヒー＆スナック
あらびーる
平白銀町（中央通り）☎㉒2976
お問い合わせはPM5時より

●運転者募集
▷普通免許所有者▷運転経験3年以上▷鮮魚経験者
▷給与12万円
▷その他履歴書持参委細面談
丸仙魚店
平字紺屋町（土橋通り）
電23―3357

急募
●調理師見習い―1名
・年齢25歳位まで
・委細面談
蛇の目寿司
平・三田小路　☎74―3283

ご婚礼と葬祭に誠心誠意ご奉仕いたします
⊙豪華な挙式を安価に行います
⊙どなたでも会員になれます
⊙毎月1,000円～2,000円の掛金
通商産業大臣許可　互第2010号
社団法人全日本冠婚葬祭互助協会加盟
冠婚葬祭　共栄互助会
いわき市平字堂根町1の6　☎23―5477

市民の夕刊　いわき民報

近日オープン！ホステスさん大募集
貴女は今のお給料で満足していますか？
■田町紅小路に新給与システムで絶対に稼げる楽しいお店誕生
どなたでも最低日給　10,000円以上　※歩合売上半額指名料全額バック
●日払可●完全前金制の為売掛なし●新調ドレス貸与
●週給制●寮託児所即入寮可●帰りはバスで送ります
●年齢18歳～35歳迄●その他ご相談に応じます
※面接＝毎日10時より深夜までお気軽にお電話下さい
サロン　ピンクレディ1号店　平字田町紅小路　☎23―7664
寿観光株式会社　平・正内町39（6号国道沿旧平三小前）☎23―7664

MEN'S FASHION DURBAN
スペシャリスト・セラー募集
大黒屋デパートのダーバンコーナーにおいて貴方のファッションセンスを発揮してみませんか
●資　格　紳士服販売経験のある・販売に意欲のある方で男子の方
●待　遇　給与・固給128,000円以上（月給制）
交通費全額支給
年間休日休暇　104日
社会保険加入
※一年間契約の嘱託ですが能力・実力に応じ継続契約・昇給があります
ご希望の方は下記へご連絡下さいませ
（〒970）
いわき市平字中町15番地
株式会社大黒屋人事教育課
TEL・23―1111内線248

福島県知事免許(2)第552号
今日は磐商太田です
鹿島町久保字薬師前　☎㊳6881代

売地	小名浜君ケ塚	住居商店向
	338平方㍍（102坪）	
	3.3平方㍍13万	仲介
貸家	鹿島台団地下	
	洋間6畳和6畳6畳台所7畳	
	車庫付 賃3万権2月	仲介
売地	郷ケ丘団地	住宅地最高
	519平方㍍（157坪）	
	3.3平方㍍7.5万	仲介

福島県知事免許(1)第1117号
株式会社嶺レイ宝ホウ
いわき市小名浜岡小名字反町3の2
TEL・53―5487

売地	鹿島町久保（船戸団地）	
	5区画（宅地）	
	199平方㍍（60坪）～	
	231平方㍍（70坪）	
	430万～500万	（仲介）
売地	小名浜松之中	
	宅地　708.53平方㍍（214.33坪）	
	総額1,500万	
	県道面　事務所等最適	（仲介）

高級分譲住宅
鹿島町久保（船戸団地近）
土地178.11平方㍍（54坪）
建物 99.78平方㍍（31坪）
総額 1,150万
諸設備一式・ローン応　（仲介）

貸医院（住宅付）
●平・菱川町（旧実川医院あと）
●即開業可
●条件は委細面談の上
▶連絡先　☎44―3033

「コンピューター」
キーパンチャーパート募集
■経験者を望む
■勤務時間＝午前九時～午後四時まで
■時間給＝四五〇円～五〇〇円
●お申し込み・お問い合わせ先
常磐交通・人事課
電話㉓一一五一（代）

発許番号福島県知事(1)第1173号
建設業県知事(特)―49号第2825号
東北土地開発株式会社
いわき支店　平・白銀町
☎23―1188・1189・2677

売地	長橋バス停徒歩5分	
	624平方㍍　3.3	
	（189坪）　平方㍍12万	
	平松ケ岡公園近く	仲介
売地	平中平窪	
	240平方㍍　3.3	
	（72坪）　平方㍍6.5万	
	住宅地最高	仲介
売地	草野駅徒歩3分	即建可
	252平方㍍　総額	
	（76坪）　600万	
	住宅・環境最高	仲介