夕刊
いわき民報
郵便番号　970
いわき市平字田町63－7
いわき民報社
振替口座（郡山）4028
本　社　0246（23）1666
小名浜支社　0246（32）3560
常磐支局　0246（42）2380
勿来支局　02466（2）2903

観光サケ漁

夏井川漁協

幅50メートルのヤナ場を建設

稚魚70万匹を放流 最高記録

成魚700匹以上戻れば 今秋から実施へ

夏井川に放流したサケの稚魚が成魚となり七百匹以上戻って来たら、観光サケ漁を始めたい―と、四十六年から稚魚の放流事業に取り組んでいる夏井川漁協は、今年は先月三十一日に三十万匹放流したのをはじめ今月半ばにも四十万匹の放流を計画しており、放流数はこれまでの最高記録となりそうだ。また、今年は戻って来た成魚を採捕する幅五十㍍のヤナの設置工事を工費五百万円を投じて行うが、成魚が帰川を開始する十月までには完成させ、今年から夏井川の観光サケ漁の受け入れ態勢は万全。あとは何匹帰るか、戻って来るサケを待つだけ。

専称寺舟渡し場近くで

ヤナの設置場所はいわき市平山崎地内（専称寺舟渡し場近く）の同河川で、川幅約五十㍍に帰川したサケを一匹残らず採捕できる特殊な網を張る。この工事は十㍍間隔に川底に網を支えるコンクリートのくり抜いた"円筒"を設置するもので、五月から取り掛かり九月には完成する。なお、網は十月はじめから十二月までのシーズン中だけ設置し、あとは取り除く。

サケ放流事業は「放流した稚魚は川を下り、大海の北洋で成魚となり、三、四年後には母川に戻る」というサケの習性を利用したもので、同漁協は四十五年から始めた。翌年十万匹を放流したのを皮切りに、毎年放流数を増やしている。

【ヤナ場が設けられる夏井川】

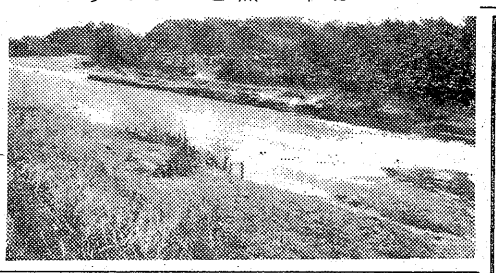

百万匹放流めざす

間に合わず他川産も移入

観光サケ漁を行うには最低でも七百匹が帰川しなければ採算が取れないといわれており、さらに帰川率は放流数の千分の一しか見込めない。こうしたことから同漁協は帰川率を高めるため五十一年には夏井川下流の平下神谷、六十枚橋近くの旧草野簡易水道取水口の施設を市から借り受け、採卵、ふ化、養魚まで一貫して出来る化能力百万粒の施設を完成させ、同漁業に本格的に取り組んだ。

といっても放流を始めてからまだ日が浅く、同河川に帰川する自然産のサケからの採卵だけでは、放流数の確保は難しい。三分の二は他川産に頼っている。今年も今月半ばの放流を含めると七十万匹の放流を計画しているが、自川産はたった二十万匹。あとは泉田川漁協など他川産だ。しかし、放流数は百万匹を目標に、年々増やしているので、目標に達した三、四年後には帰川率でいう千匹が母川に戻って来る。その目標年を同漁協は五十五年に置きたいとしている。

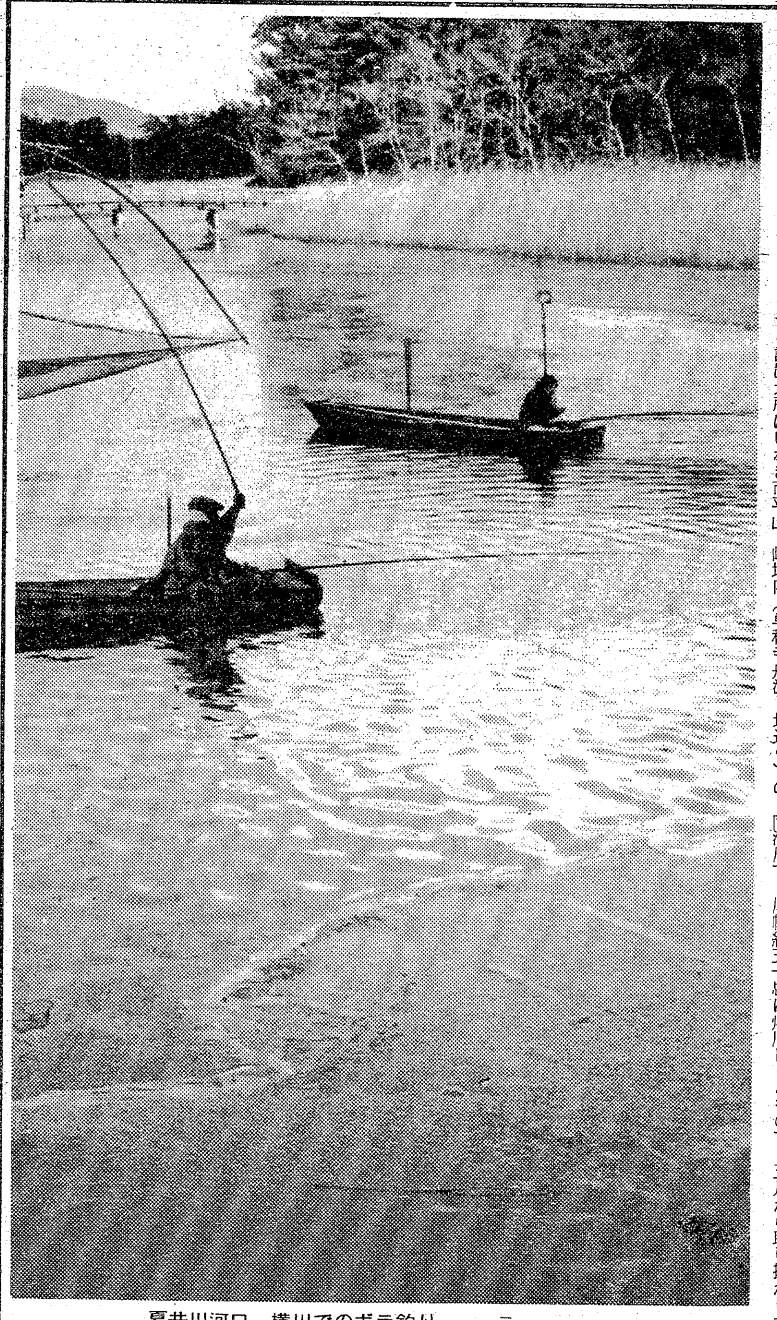

夏井川河口　横川でのボラ釣り

河口に光の風 きょう"立春"

○…きょう四日は立春。永らく居座った寒気団もどうやら通過しそうで、この日の最低気温は小名浜で氷点下三・九度。川前では氷点下六・六度。

○…水面を波立てて走る身を切るような風、舟上の釣り人は彫像のように動かない。波にきらめく春の光が、岸辺の氷面に当たって消え、ウキを凝視する日焼けした顔に映える。

○…股下の豆炭アンカが不用になるのはあと幾日か。ビクの中ではねる釣果が心地よい。「春と聞かねば知らでありしを、聞けばせかるゝ胸の思いを…」静かに早春賦が流れる。

県が浜通り地区献血会議

8日　磐城市民会館

県厚生部は八日午後一時から磐城市民会館で、浜通り地区献血対策会議を開く。五十三年度の献血事業推進について話し合うもので、当日はいわき市をはじめ浜通りの全市町村の担当者が出席する。

四倉支所で心配ごとの相談　いわき市四倉支所は六日午前十時から午後二時まで、同支所で心配ごと相談を受け付ける。

本格的な呉服専門の店
かみや
平・二一　電三二一二〇一

いわき抄

▼…北茨城市が勿来の関と目と鼻の地点にゴミ焼却場の建設をはじめたので、いわき市では、勿来の関を守る会などが中心となって反対運動をはじめている。きのうは関係者が北茨城市役所を訪れ話し合いを行ったが、平行線のまま物別れに終わった。北茨城市の言い分によると、市内三カ所の候補地も地区民の反対があってダメ、結局は勿来の関に近い場所に建設することになって議会も通った。煙害は、防止装置が完備しているから迷惑はかけないということだった。

▼…しかし煙害のないものならなぜ北茨城市内の建設候補地で地元民が反対したのであろうか。不思議である。逆に北茨城市の史跡とか、市民が誇りにしている施設の近くに、いわき市のゴミ焼却場の建設をはじめたとしたら、どうであろうか。しかも一万人の反対署名簿を用意して「お願いします」と嘆願されたらそれでも強行できるだろうか。勿来の関と言えば全国に知れた史跡である。それでなくとも歴史を立証する老松は、松食い虫に痛めつけられてだいぶ弱っている。そこへゴミ焼却場の煙をかけられてはたまったものでない。北茨城市にも相手の身になって考えてくれる良識者がいることを信じたい。

▼…夏井川でも帰川するサケの群れが見られそう。

会員募集!!
香港・マカオ4日間
（全食事付）
マカオ日帰りコースを含む
出発日　3月14日
（11A.M.羽田発）
会費　特別料金
興味ありますね!!
成田空港情報
近日中に当新聞誌上にて
御連絡致します
御期待下さい
運輸大臣登録一般第150号　JATA会員
報徳観光
平サービスカウンター
☎23－6500（代）
本社営業所
☎26－1197（代）

全国でいま話題のおひなさま
シャイアンツの主選手もこれに決めました
花づくし　ひな人形
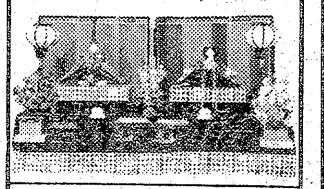
ささき　ファッショングループ
おもちゃのささき
平駅ビル3F　☎22－194
湯本駅前一番
☎44－3311～2
内郷ショッピングセンター1F
☎27－3333

総合結婚式場　ダイヤモンドホール
婚約指輪から結婚式場まで…　お申し込み　お問い合わせはTEL21－1522（ニッポンイチノ・イイゴフウフ）へ！
私どもの会社が心をこめてお手伝いいたします
永遠の輝き――
ふたりのドラマをデザインします
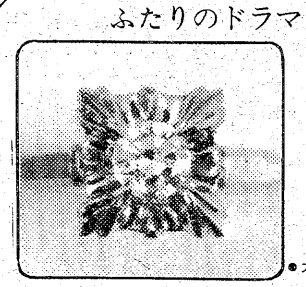
カリブ　カリブダイヤモンド
●カリブダイヤの保証書はニューヨーク本社から直接あなたの元へ…
青（ことぶき）
★平駅前・歩いて1分★
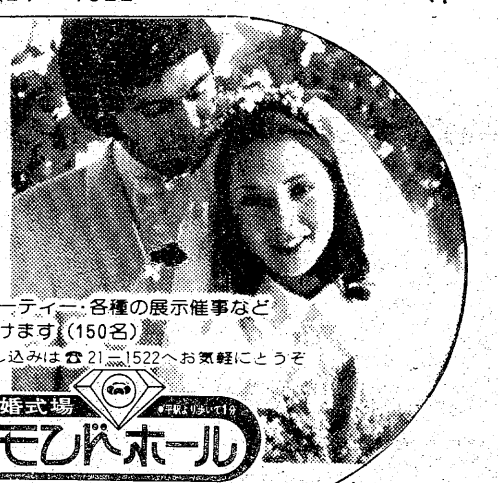
公式の会議・会合・パーティー・各種の展示催事など
幅広くご利用いただけます（150名）
●お問い合わせ　お申し込みは☎21－1522へお気軽にどうぞ
総合結婚式場　ダイヤモンドホール
いわき市平駅前大通り　ネモト駅前ビル2F
ネモト
2丁目店●いわき市平3丁目　☎22－3355
駅前店●いわき市平駅前大通り　☎74－5418
中央通り店●いわき市平中央通り　☎22－4555
駅前宝石サロン●いわき市平3丁目の24　☎21－3434
総合結婚式場ダイヤモンドホール●いわき市平3丁目の24（ネモト駅前ビル・3F）　☎21－1522
東京事務所●東京都品川区五反田1　☎494－2211
宝石の値うちは、お求めになる店で決まります。世界の宝石NEMOTO
英連邦宝石学協会特別会員店●NTCグループ

『15カ月予算』受け　臨時議会

景気浮揚へ11億円　先食い含め

公共事業　市が早期発注へ

いわき市は第二次景気浮揚対策事業として、総額五億三千万円（翌年度支払いの債務負担行為分を加えると十一億円）の補正予算案を計上、八日開かれる二月臨時市議会に提出する。すでに十二月議会でも「第一次」分約五億円（債務負担込み）を可決しており、いわゆる国の「十五カ月予算」を受けて、積極的に公共事業を推進することになった。

補正の内訳は債務負担行為額を含めて、一般会計がほ場整備・林道改良などの農林水産費九千五百六十三万九千円、都市下水路整備事業などの土木費六億四千百三十万円、教育費（平三中危険校舎改築）二億三千七百六十五万二千円の計九億七千四百五十九万一千円。特別会計は平下水道建設事業一億二千六百万円。

財源は債務負担分を除き、国庫支出金一億四千百五十一万円、県支出金一千五十七万円、地方債一億七千三百万円などで、"借金依存型水ぶくれ予算"の様相を一段と強めている。これらの事業は臨時議会終了後の早い時期に発注されるが、引き続き五十三年度予算が控えているだけに、業者の"消化不良"も心配されはじめている。

石井元早大監督招く

あす湯本高校　野球講演、実技指導

いわき地区高野連（佐藤信郎会長）は五日、湯本高校に元早稲田大野球部監督の石井藤吉郎さんを招き、講演や技術指導を行う。

今年、いわき地区で夏の甲子園予選が開かれることから、「レベルアップにつながれば」というもので、市内各校の硬、軟式の監督、選手などが参加する。

日程は午前中が監督、部長を対象にした選手指導面での講演、午後は選手たちへの具体的な技術指導が行われる。

あす豊間地区一周駅伝競走

九区間、13キロ

豊間地区体協主催の「第二回豊間地区一周駅伝競走」は五日正午、豊間小スタートで行われる。コースは豊間小～弁天様～国民宿舎～二見ケ浦～豊間小の九区間十三キロ。

同駅伝は「地区住民に走る楽しさを体験してもらおう」と昨年から始まったので、同地区を八つに分け、一般男子七十二選手が地区対抗で健脚を競う。

私の特技

自家用飛行機の操縦士免許

松崎　七郎

私はいわき市内で自分を含め二人しかいない「自家用操縦士技能証明書」を持っています。これを持っていると単発の飛行機に他人を乗せて操縦することができます。旧磐中（現磐城高）時代に滑空部に在籍、グライダーに乗って空を飛んだ経験が資格を取る動機です。免許を取ったのは四十九年の暮れ。戦争のため死んだ兄や先輩達のため、「平和な空。を飛ばなければ」という使命感もありました。

現在は月二回程度、宮城・仙台飛行場へ行き、大空を滑空しています。下界での悩みを忘れることができ、ストレス解消には絶好。地上では見られない国土の荒廃や乱開発など、物事を客観的に見られるのも魅力の一つです。

「飛行機はよく落ちるから怖い」とよく言われますが、自動車などから比べ、はるかに安全です。資格も、自転車に乗れる程度の運動神経と中卒程度の学力があれば、さほど難しいものではありません。当市には飛行場がないためなじみが薄く、飛行士人口も少ないのが残念ですが、スポーツとしての楽しみばかりでなく、海難救助などにも大きな威力を発揮します。"高さの世界"を一人でも多くの人に味わって欲しいです。

（明治団地・会社役員・52歳）

「涙をたらした神」こんどはTVドラマ

近く好間ロケ　せいさんに樫山文枝

故吉野せいさんの看書「涙をたらした神」がドラマ化され、テレビで放映されることになった。製作は近代映画協会（新藤兼人会長）で、近く好間を中心にロケに入る。

ドラマ化されるきっかけとなったのは、科学技術庁が「土に生き、土を書いた」せいさんの文学を通じ、当時の生活と対比させながら現在の生活の"源"となっている原子力エネルギーを広く国民に知ってもらおうと企画、同映画協会へ委託したもの。

脚本は新藤監督がすでに書き上げている。監督は神山征二郎氏。せいさん役には「おはなはん」で茶の間の人気者となった樫山文枝、混沌役には風間杜夫が決定。このほか、岡田英次、林隆三、殿山泰二らテレビや映画でもおなじみの個性派、演技派が出演する。

現地ロケは十三日から二十五日まで、せいさんの生家（小名浜）や好間の菊竹山などで繰り広げられる。

テレビ放映は東京12チャンネルを半一局として、三月二十五日午後七時半から同九時まで。県内では福島テレビで同時放映。

いわき市も、エキストラや農機具、ニワトリなどの家畜を手配、撮影に協力する。

なお、いわき市民大学講座運営委員会主催、市教委後援による新藤監督の講演会が十九日午後一時から、平市民会館で開かれる。演題は「わたしの仕事」で、講演のあと同監督の昭和三十五年の作品「裸の島」が上演される。この作品は同年、モスクワ映画祭でグランプリを受賞したもの。入場料は中・高校生三百円、大人五百円。

候補地は県事務所跡

勤労者の殿堂づくり始動

いわき市は二日、労働福祉会館建設委員会を設置、勤労者の殿堂づくりに乗り出した。この日市役所で初会議が開かれ、委員十四人に田畑市長から委嘱状が手渡されたあと、会長に鈴木勝夫市議会経済常任委員長、副会長に矢内秀吉市議会総務常任委員長を選出。五十四年度着工を前提に、今後、建設場所や規模、運営方法などを協議してゆくことになった。

これまでの構想によると同会館は市が主体となって建設、市と関係団体で財団法人を組織、運営する。規模は鉄筋コンクリート三階建てが有力で、地方労、地区同盟の二団体のほか県労働金庫平支店などの入居が考慮されている。

平・堂ノ前の旧県事務所跡地二千二百三十三平方㍍が建設候補地となっており、市長もあいさつのなかで「同会館建設は私のかねてからの願いだった、五十三年度予算に調査・設計費を計上する考え」と積極的な姿勢を示した。

金成さんに2等の時計贈る

小名浜局・年賀ハガキ

○…小名浜東郵便局（江尻製局長）はこのほど、お年玉つき年賀はがきで二等に当選したいわき市小名浜港ケ丘四ノ一〇、会社員金成重男さん(ミ)に賞品の腕時計を手渡した。

○…このはがきは小名浜の友人から贈られたものだが、金成さんは"女性用"を希望、「妻(ミ)この時計が古くなったのでプレゼントします」とニッコリ。

上大越で健康相談

いわき市公衆衛生課は六日午前九時半から、上大越公民館で健康相談を。

磐城のみの市　景気よく開く

磐城名物第四十八回「のみの市」は四、五の二日間、小名浜名店街正面玄関と同ショッピングセンター一階中央広場で開かれている。日用品、高級品が市価の半値とあって、掘り出し物に寒い中集まった買い物客でごった返した。

公共事業へ期待感

県信用保証協会の窓口

午年の一月はまずまずのスタートだった。県信用保証協会いわき支部の取扱高は二百二十三件の七億一千二百万円、前年一月の二百九件、六億六千七百五十九万円を七・七%、六・七%上回った。

同支部の話では、県不況円高対策資金緊急融資制度（一千万円、三年返済、年利六・五%）のいわき支所割り当て六千万円を十二月下旬から受け付けたがこれも一月を終ずして消化（九件）するなど、同支所の窓口は政府の大型公共事業投資への期待感で、久しぶりにホッとした気分が出ている。

不況産業の筆頭だった土建関係は、台風11号による災害復旧事業が"つなぎ資金"となり、公共事業待ちに結びついている。

【市長から委嘱状を手渡される矢内議長㊨】

会と催し

※5日―

【平市民会館】▽三崎会ブライダルフェア（9時）▽児童劇（11、14時）

【磐城市民会館】▽おゆうぎ会発表会（9時）▽大工組合青年部総会（12時）

【磐城体育センター】▽ホリケン呉服展示会（9時）

【常磐公民館】▽明徳館幼稚園絵画展示会、ボーイスカウト会議（9時）▽桃雲会（13時）

【常磐市民会館】▽明徳館幼稚園バザー（9時）

【ことぶき会館・いわき民報ビル】▽A・Bティック講習会（9時）

【いわき産業会館】▽秋田仏壇流通センター（9時）

【文化センター】▽御家流新春茶会（9時）▽ヘンリー・ムーア素描と彫刻展、社会問題研究会（10時）▽ふるさとを語るつどい、民謡一楽会例会、国労自主映画上映、佐藤忠良講演会（13時）

※6日―

【平市民会館】▽平地区大工組合総会、企業実態調査準備作業（9時）▽平飲食業会役員会（15時）

【勿来市民会館】▽運転者更新時講習会（12時30分）

【磐城体育センター】▽経営指導サークル例会（18時）

【ことぶき会館・いわき民報ビル】▽協議会（14時）▽児童劇団「ポポ」（18時）

【常磐公民館】▽明徳館幼稚園絵画展示会（9時）▽民謡サークル（13時）

【ことぶき会館・いわき民報ビル】▽日本タッパーウエア講習会（10時）

【いわき産業会館】▽秋田仏壇流通センター（9時）

【文化センター】▽ヘンリー・ムーア素描と彫刻展、月曜コール例会（10時）▽国労自主映画上映、日本民踊協会例会（13時）▽平FG合唱団例会、華悦会例会、詩吟サークル例会（18時）

商店街

イトーヨーカドー平店2階の呉服のわたなべでは、13日まで決算大半額市。

あすの暦

2月5日（日）

旧暦	12月28日	日負	
六曜	先		
日出	6	・35	
日入	17	・05	
月出	4	・04	
月入	14	・32	
満潮	3	・22	
	(13	・16	
干潮	7	・50	
	(20	・49	

天気予報

玉半㉓九五九一　提供

【今夜、明日】北西の風、時々強く、晴れ時々曇りで、山沿いでにわか雪。

【あさって】北西の風、晴れ時々曇り。

【海上】今夜、明日とも波やや高い。あさって、多少波。

【気温】▽3日＝最低氷点下4・2度（平年氷点下1・6度）最高4・1度（同8・0度）

（強風、異常乾燥注意報発令中）

（小名浜測候所調べ）

あすの停電

▼四倉地区＝（9時～12時）駒込の一部、上岡

交通事故

（3日・県警交通企画課調べ）

	発生	死者	傷者
いわき中央署	1	1	0
〃東署	0	0	0
〃南署	1	0	1
今年の累計	119	4	151

JOKO・LETTER

今週のお買得ライト

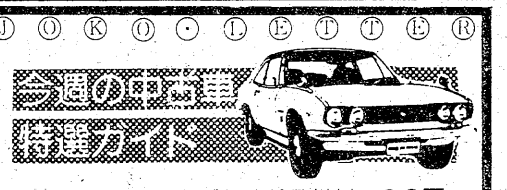

●シルビア…51年式…車検整備付…93万
●ギャランGTO2000ST …50年式…車検整備付…85万
●カリーナ1600ST …51年式…車検整備付…84万
●スプリンター1400XL …49年式…53/9検…63万

新鮮なカーライフとの出合い
常交マイカーセンター
●いわき市明治団地5－20（鹿島街道沿い）☎21 2631
しあわせひろげる常交グループ

強いの薄いのを使いわけて
越フジコシ
小麦粉は用途によってお選び下さい　強力粉（きょうりょくこ）はグルテンが豊富でねばり強いのでパンやマカロニに最適　薄力粉（はくりきこ）はグルテンが少なくねばりが弱いので菓子類に最適
中力粉は強力粉と薄力粉の中間の粉でめん類に最適です
昭和強力粉（1kg）一九八円
日清中力粉（1kg）一四三円
日清薄力粉（1kg）一四八円
（平店本館一階売り場）

寿司　うなぎ　割烹　つぼ
■小名浜港㊿三三一一

寒い中を歩いてきてあったかい店内でオシルコ
花ずの
【日曜定休】たいら新田町㉓三〇八四

活魚料理　福節
支店　小名浜・本町ショッピング前
電㊸二〇五六

日曜日の焼きたてをどうぞ!!
松月堂
あたたかい幸福色のかおり！
ソフトなパンの仲間たち！
フレッシュ・ベーカリー　ポアソル
本店／いわき市平銀座　松月堂　☎平(23)1551
平駅ビル店・大黒屋店・イトーヨーカドー店・小名浜店・ヨークベニマル小名浜店・植田店・植田SC店・湯本店

やぶにらみ世相シリーズ
景気回復祈願　豆まき盛況
苦しい時の神だのみか、各地の豆まきは盛況でしたが、ソ連カゼやドカ雪やらで、まだまだ春は遠いようです。加えて煮え切れない福田さんの国会答弁。見通し暗いなあ。
■雪見酒。春待ち酒。今夜も一杯やっぺ。
酒処　花乃木
いわき市平駅前中央通り（藤田ビル）2階　電話23－七一八九

100字店

中央公論の「歴史と人物」3月号は『名城と埋蔵金の行方』を特集している。この中に一画家が四十年の歳月をかけ、自らの足で城跡をたずね、古文書をひもといて描いた、八十枚の名城鳥かん図が特別綴り込まれている。これをみて、平城があったらなあーと思う◆さて、この特集の中に日本城郭協会でだした「城郭小辞典歴史と人物」が紹介されてあり、その中に「平城」のことが載っている。所在地は福島県平市八幡小路（だいぶ古い資料らしい）、歴史として、「慶長七年（一六〇二）鳥居忠政が一〇万石で入封し赤目崎の物見ケ岡に築城工事を起こした。城は十二年かかって完成、鳥居氏が山形へ転封後は天和八年（一六八二）内藤政長が入り、さらに城を整備した。その後井上氏、安藤氏と代わり、安藤氏が代々世襲して明治に至った◆大坂城をまねたといわれ、三層の天守、本丸、二の丸、三の丸を構えた。現状は、わずかに石垣が残る」とある。猪狩四郎さんが平城復元を図ったことがあったが、資金面で立ち消えになった。といって、やめてしまったわけではない。城山の平安クラブに行くと、着々準備の気配がみえる◆ところで、文教都市を誇る熊本市では、三月に市民待望の市立博物館が三の丸に開館する。総事業費十八億円余、プラネタリウムを持つりっぱなもので、五十一年に二の丸に開館した県立美術館とともに熊本城は市民との深い結びつきをもつに至った。四十九年に「森の都宣言」を行い、市では毎年一億円以上の予算を計上している◆平城がもし復元されるとすれば、単なる観光だけではなく、文教都市としての深い関連として新時代にふさわしい復元を願うのは無理だろうか。もっとも、勿来の美術館を平城に再現する計画があるときく。

（龍人）

天保恵の花（28）

南原幹雄　作
石井三春　画

おいらん女房（四）

そのころ、宗俊の背後にいる人物として、『中野碩翁（せきおう）――』の名が町奉行所のなかでもささやかれていた。

老中をうごかし、寺社奉行、町奉行にまで圧力をくわえてくるほどの人物として、碩翁がうかびあがってきたのだった。

碩翁は将軍にもっともちかい側近であり、家斉の寵愛をつっかえ棒にして、江戸城中に隠然たる勢力をはりめぐらし、専横の振舞がはなはだおおい人物だった。御側

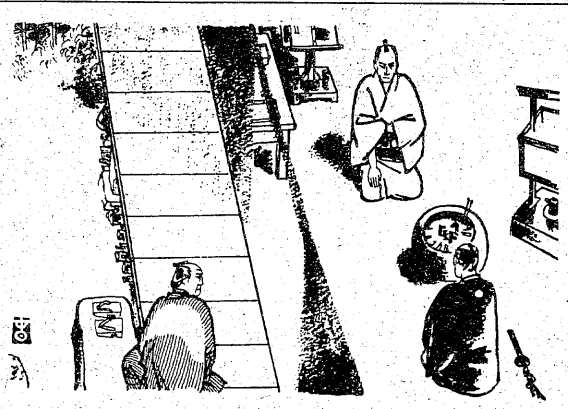

御用取次、御小納戸頭取を歴任し、いっかんして家斉の側にあって円転滑脱ともいうべき風格を愛され、そのうえ家斉の愛妾お美代の方の養父としても、地位を不動のものにしていた。

だが、碩翁と宗俊とのつながりとなると、両奉行所のなかでもはっきりどしたことはつかめなかった。風流人とお数寄屋坊主のあいだを茶道がとりむすんだとも、碩翁が宗俊の横紙やぶりな振舞をかえって痛快がっているのだともうわさした。

宗俊をとりえたしっぺがえしは、吟味物調役と三好吉太郎のつめ腹だけではおさまらなかった。寺社奉行・水野忠邦、北町奉行・榊原忠之にも、幕閣外から圧力がくわえられた。

榊原はそのころ町奉行としては異例の寺社奉行への栄転を目のまえにしていたが、いつの間にやらその転出はうやむやにされ、これまで従来の役職をつとめていた。

町奉行は旗本の役職ながら、寺社奉行は本来、譜代の小大名がつとめるものとされており、おもてむき榊原はこの慣習にはばまれたかたちとなったのである。

一方の水野忠邦は二十四歳の若さで寺社奉行に就任し、群をぬいた手腕、識見、気迫をもち、そのころから将来の出頭をやくそくされていた浜松六万石の大名だった。忠邦はその圧力をかいくぐって、事件から三年のちの、昨年五月、大坂城代に栄転して江戸を去っていった。

『明朝にも、お奉行にけさの一件をこまかく報告するつもりでいる。が、このことのみでお奉行をうごかすことはできないぞ』

三好は、おさえた声で言った。

三好吉十郎は四年まえにつめ腹を切った吉太郎の、すぐ下の弟である。

『……』

『お奉行はな……、前回の一件にこりてはいないんだよ。だけどな、もう一度火傷をこおむろうともかんがえちゃいないんだ。二度と自分の部下につめ腹を切らせたくないつもりだろうぜ』

三好にそれをいわれては、四年まえの事件のとき、まだ見習同心にすぎなかった辰之助には、かえす言葉がないのだった。

『町方役人がお役目ちがいの侍をとりおさえようってんだから、それなりの支度と用心は十分にしなけりゃあならねえ。手間も時間もかかるだろう。

広吉は、四年まえのときも、その一件の探索にはたらいただけに、三好の心中は自分のこころをのぞくように察することができた。

高級洋菓子と食パン
開花亭
平・五町目　電23－1342～3

公害のない自転車（くるま）で健康増進。
お求めの節はアフターサービスの効く当店で
福島信販チケット加盟店・郵政省指定店
門馬自転車店
※駐車場あり　平・六町目　☎㉔5285

⊙お宅の古い足踏みミシンを
卓上電動型（ポータブルミシン）
に改造いたします
改造費16,700円
●どんなに古くてもどこの銘柄ミシンでもOK
綴の小山　TEL・26－3576

COFFEE&SNACK
フレンド
☆第2・第4水曜日定休日です
平・中央通り　☎23－9598

サラリーローン
2月1日オープン
信用で融資　詳細は電話で
奥様・商人・勤人・OL可
三和商事
平字長橋町長久保ビル3F
TEL・23－6275

お宮と仏壇
橋本屋
平・新川町1
五町目バス停わき
電74－3948

お引き受けします！
PR 広報企画 美術印刷
はましんは情報サービスを通して
未来を見つめ続けています。
はましん企画KK　KKはましん印刷
いわき市平下荒川字諏訪下17　☎23－3488

◆即ガラス入れ替え可
ガラス サッシ 諸工事
タカネサワ
平字正内町29　TEL・23－8076

♣モーニングティータイム♣
（AM7:30～PM1:00）
●ブレンドコーヒー（厚焼きトースト付）…¥250
●ブレンドコーヒー……¥200
☆営業時間☆
平日　AM7：30～PM9：00
日祝日　AM10：00～PM8：00
カフェテラス すゝき
平・田町（ひかり座前）　☎23－0567

住まいの美装専門店
住宅　各種建物内外部塗り替　お気軽にご相談下さい
●瓦・スレート吹付塗装
●トタン屋根ペイント塗り替
●外壁リシン
●各種凸凹吹付
●学校用黒板塗替致します
スズキ塗装産業
☎㉓2496平下荒川

屋内外看板・装飾・企画・施行
箱崎美術広告社
営業所　平・佃町3の9　☎22－3333
本社　平・十五町目2　☎74－6061

OBSESSION
愛とサスペンスがたくみに交錯する注目の文芸大作！
あなたはきっとラストシーンを語りたくなる……でも語らないで下さい。
●「キャリー」の鬼才デ・パルマ監督と「タクシードライバー」の名脚本家シュレイダーの新コンビが放つミステリアスなロマン!!
生きて愛してくれるきみが欲しい！
クリフ・ロバートソン　ジュヌビエーブ・ビュジョルド／ジョン・リスゴウ
11日より大ロードショー！ご期待下さい!!
愛の大モリー
★タイム誌優秀作品賞・全米評論　誌協会賞受賞
LES AVENTURIERS
冒険者たち
大空に！陸に！海に！
愛とロマンと夢を賭けた3人
アラン・ドロン／リノ・バンチュラ／ジョアンナ・シムカス
愛とロマンと冒険に夢を賭けたアドベンチャーたち
2/10日まで絶賛上映中
女体拷問人 グレタ エンブリヨ
全映画ファンに青春の1ページを鮮やかに印す秀作
平駅前世界館ビル5階　☎23－9465
名画座

＊スキー用具＆ウエア類大量入荷しました＊
良心的なスポーツ用品の店
遠藤運動具店
平・中町7の4（大黒屋デパート前）
TEL・㉔3391・㉓8134

カバンはフクヤマ
平・2　電㉔二三一七

内外ピアノ販売・調律・修理・塗装・据付
株式会社（ピアノマートいわき）
PIANO MART-いわき
■1F／ショールーム　平・正月町（本局前）
■2F／音教センター　電（22）5525

カット＆パーマ
資生堂ビューティーチェーン
クサノ美容室
湯本・表町　☎43－2685

クラブ競技のお知らせ
2月11日（祝）呉羽化学杯
レギュラーティ使用　A・B各18ホールズストロークプレー
会員の皆様の御参加をお待ち申し上げております
いわき市内郷高坂町箕ケ作129
平カントリークラブ
TEL.（0246）26－3288（代）

＊あなたのフィーリングにぴったり――。
若さがいっぱい！
今宵もマイペースでどうぞ！
ニュー ライラック
2階　パブ＆コーヒー・藤もよろしく
平・白銀町8　世界館ビル隣地下
☎23－2666

おいしい かまぼこ
（無漂白）
源氏
株式会社 ㊀志賀四郎商店
いわき市平薄磯字中街11　☎（39）3500代

注文バッジ
名入帽子
刺しゅうネーム
平字才槌小路　電七四－二三九二
健康堂

土曜日

☆…グランド劇場…☆

おとこ同志おんな同志

福島中央・夜9・00

【努は陽子にダンマリ戦術をとるが…】

努（堺正章）と茂（杉浦直樹）の部屋交換作戦は、陽子（池上季実子）、モモ子（岸田今日子）にバレ、男たちの涙ぐましい努力は水のアワとなった。

だが、意地っぱりのこの二組の恋人たち、すべてが終わっても元の部屋に戻ろうとはしない。

やがてモモ子と陽子は、一応自分たちが折れた振りをしてそれぞれの恋人のもとに戻り、男の反応をみようと話がまとまる。

そのころ、努と茂は、女性たちがどんな態度をとってきても、独身生活を守ろうと誓いあっていた。

〈テレビ25周年記念番組〉

スポーツ放送50年

NHK・夜8・00

昭和二年八月十三日。

この日、誕生して間もないNHKラジオが「第十三回全国中等学校野球大会」を甲子園から中継した。これが、日本ではじめてのスポーツ実況中継であった。この第一声を電波にのせたのは、魚谷忠アナ。

番組は、以来五十年間のスポーツのビッグ・イベントを、今に残るフィルム、写真、音声を駆使してつづり、スポーツ放送が、その時々の時代背景の中で、庶民の生活とどのようにかかわりながら続けられて来たかを描こうと試みる。

《森村誠一シリーズ》

人間の証明

福島・夜10・00

恭子（高峰三枝子）がニューヨークから帰国した。恭子は、なぜか香水を変えていた。そして、海外旅行の際、必ず陽子（岸本加世子）と恭平（北公次）に買ってくるお土産を忘れていた。

【棟居は典子を連れてジョイの香りを確かめる】

恭子は、まず留守の間の新聞に目を通した。その中には、ジョニイ・ヘイワードが宿泊したホテルに、日本の女性の声で電話予約があった事実を報じている記事があった。

捜査本部では、この女性が事件の解決のカギを握るものとして、その解明に懸命であった。そこに事件の目撃者のアベックが現れた。若い二人は、犯行時刻に現場の清水谷公園で「正体は分からなかったが、フランスの高級な香水"ジョイ"をつけた一人の中年婦人に出会った」と証言した。

☆☆☆☆☆

☆☆☆☆☆

NHKテレビ
印は白黒

- 6・05 こども面白館　司会・坂本九　ゲスト・山口百恵▽立体講談「戦国豪傑伝」岩見重太郎
- 45 NHKガイド◇50N天
- 7・00 N◇16全国の天
- 20 海外の話題
- 30 連想ゲーム　司会・加治章アナ　由紀さおり　竜虎　藤田弓子ほか
- 8・00 スポーツ放送50年　司会・酒井広アナ　西田修平　安芸海（現・永田節男）中西太　島浦精二　川上哲治　古橋広之進　春日野（フィルム出演）前畑秀子　緒谷千春　王貞治　笠谷幸生　志村正順ほか
- 9・30 N◇45N解説
- 10・00 ドキュメンタリー「すべての生徒に100点を／」受験戦争の中での試み
- 30 音楽の広場　司会・黒柳徹子　芥川也寸志
- 11・10 N・Cリポート
- 40 N◇52ローカルN天

NHK教育
☆印は白黒

- 6・00 テレビスポーツ教室「ボクシング」基本と実戦　法大ボクシング部
- 7・00 中国語講座「自治区」
- 30 NHK文化シリーズ　美をさぐる「ふるさとの工芸」京くみひも　片岡秀太郎　きき手・田中裕子
- 8・15 教養特集　映像の証言「雪中に熊を狩る」昭和11年・飯豊山地　高橋喜平　黒田正夫　司会・井上昌巳アナ
- 9・00 婦人百科　書道「かな」筆と紙の出会い　伊藤鳳雲
- 30 通信高校講座　地理B「地域と世界を結ぶ」
- 10・00 通信高校講座　世界史「第二次世界大戦・アジア」
- 30 通信高校講座　日本史「日中戦争」
- 11・00 フランス語講座「ボーズ・カフェ・フラシスの演劇と俳優」
- 30 大学講座　社会科学

福島テレビ
☆印は白黒

- 6・00 ペリーヌ物語「おじいさんと孫」
- 30 JNNNコープ
- 50 FTVN
- 7・00 ズバリ／当てましょう
- 30 クイズダービー
- 8・00 8時だヨ／全員集合「週刊ドリフはゴシップ満載で明日発売／」沢田研二　郷ひろみ　岩崎宏美　北原由紀　キャンディーズ・ジュニア　アパッチほか
- 9・00 さわやかな男・商人編「信用料」柴俊夫　中村玉緒　津川雅彦　大友柳太朗　桂米朝　桂小金治　犬塚弘ほか
- 10・00 森村誠一シリーズ「人間の証明」高峰三枝子　山村聡　林隆三　北公次　岸本加世子　岸部シロー　多岐川裕美ほか
- 11・00 あしたのお天気
- 10 おもろい夫婦「結婚祝は全てキャッシュ」
- 40 プロ野球N
- 12・15 ラブアタック／

福島中央テレビ
☆印は白黒

- 6・00 まんが一休さん「迷信と竜のおくりもの」
- 30 ジャストN
- 50 FCTN
- 7・00 激走ルーベンカイザー「見よ／レーサーの意地」
- 30 オールスター親子で勝負／「ピンクレディのミーちゃんVSケーちゃん初対戦!!」
- 8・00 全日本プロレス中継「新春ジャイアント・シリーズ」アントン・ヘーシンク対ロッキー・ハタほか
- 9・00 おとこ同志おんな同志「男と女どっちもどっち」堺正章　杉浦直樹　池上季実子　岸田今日子　かたせ梨乃ほか
- 10・00 土曜ワイド劇場「東京上空2000mワレ操縦不能」緒形拳　高岡健二　池部良　五十嵐めぐみ
- 11・30 きょうの出来事
- 40 スポーツN
- 45 独占／おとなの時間

今夜の番組

Coffee & Pub 北欧館　平・田町　大貞ビル

NHK第1
1340KC

- 6・05 N解説
- 15 じょうずな話し方「話し方相談室」
- 25 夜のサスペンス「白い国籍のスパイ」岸田森　紀比呂子　江角英明　富田恵子　西沢利明　岡田真澄ほか
- 7・15 Nリポート
- 57 NHKガイド
- 8・05 歌の星座一ペットの話一「わな」「暖流」「急げ／若者」「若き旅人」ほか
- 9・05 ラジオ寄席　落語「桃太郎」古今亭志ん駒
- 30 歴史と人間「北斎」作家・杉本苑子　きき手・三国一朗
- 10・20 若いこだま「ロック特集」DJ・大貫憲章
- 11・05 自然とともに「但馬・香住海岸」
- 23 夢のハーモニー「時計」「知りたくないの」「爪」「誰もいない海」（演奏）クロード・チアリ

NHK第2
1540KC

- 6・00 定時制高校　ホームルームの話題〜働く喜び
- 20 基礎英語　小島襄郎
- 40 続基礎英語　安田一郎
- 7・00 カレントトピックスN　高良与市
- 15 英語会話　松坂ヒロシ
- 30 イングリッシュアワーDJ・来栖アンナ
- 8・00 通信高校講座　英語A　松居司
- 20 通信高校講座　英語A　橋本光郎
- 40 通信高校講座　英語A　安東伸介
- 9・00 通信高校講座　音楽I　秋山邦晴
- 20 通信高校講座　日本史　田中揮一
- 40 通信高校講座　倫理・社会　渡部武
- 10・20 通信高校講座　現国　間野典彦
- 40 通信高校講座　現国　間野典彦
- 11・00 スペイン語講座
- 20 中国語講座
- 40 フランス語講座

ラジオ福島
1060KC

- 6・00 Nハイライト
- 15 Nデスクから
- 20 ケミファテレフォン健康コーナー「内科相談」受付電話（0245）35−2151
- 7・00 土曜電話リクエスト　受付電話（0245）35−2151
- 8・30 週刊スター自身
- 9・00 スターライトミュージック
- 15 ピアノでスウィング
- 20 フォースペシャリスト　夜のヒット歌謡
- 30 とび出せ全国DJ諸君
- 40 ビクター・ミュージック・カレンダー
- 50 セミナー・オブ・トーキョー
- 10・00 レインボー・カラオケ歌合戦
- 30 デートで乾杯
- 11・00 サウンズ・ウィズ・コーク
- 30 メイクアップ
- 12・00 森田公一のさわやか青春歌謡

FM放送
印はステレオ

- 6・00☆ポピュラー　アラカルト＜クラシック・イン・ポップス＞逢びき　真珠とりほか
- 7・15☆ビッグショー＜岸洋子＞今宵あなたが聞く歌は　希望　私の心はバイオリン　シャンソン・メドレーほか
- 8・05☆NHKシンフォニーホール　交響曲「英雄の生涯」リヒャルト・シュトラウス作曲
- 9・00☆ヤングジョッキー＜プログレシブ・ロックの新しい波＞バーニング・エアライン　ウィンド　ファイア・ワークス　メタル・オン・メタルほか
- 10・20 ドラマ＜今日と明日の狭間＞〜第6回創作ラジオドラマ懸賞入選作〜私・吉野佳子ほか
- 11・05 音楽夜話＜大作曲家の死因とその直前の作品＞
- 35 朗読「樋口一葉作品集」

東京⑫チャンネル

- 6・00 ドンチャック物語
- 30 マンガのくに
- 7・00 全米人気NO・1青春ロック／ハッピー・デイズ
- 30 土曜特番「独占中継／第15回ゴールデンアロー大賞・栄冠に輝くスター大集合」高倉健　坂東玉三郎　西田敏行　ピンクレディー　石川さゆり　千昌夫
- 9・00 大江戸捜査網「笹笛に泣く女の悲哀」里見浩太朗　莲川哲朗ほか
- ・00 映「遠い雲」高峰秀子　佐田啓二　田村高広ほか
- 12・45 独占／おとなの時間

フジテレビ

- 6・00 風船少女テンプルちゃん「雪山の親子」
- 30 ヤッターマン「舌切りインコだコロン」
- 7・00 ズバリ／当てましょう
- 30 欽ちゃんのドンとやってみよう／
- 9・00 ＜新＞「魂の試される時」十朱幸代　清水健太郎　佐藤慶　宇津宮雅代　久我美子ほか
- 10・00 もう一人の乗客「悪夢の街」島田陽子　松尾嘉代　江守徹　沖雅也
- 11・00 クイズDEデート
- 30 FNNNレポート
- 40 中央競馬ダイジェスト

TBSテレビ

- 6・00 料理天国
- 30 NコープN
- 7・00 まんが日本昔ばなし
- 30 クイズダービー
- 8・00 8時だヨ／全員集合「週刊ドリフはゴシップ満載で明日発売／」岩崎宏美　北原由紀ほか
- 9・00 Gメン75「団地奥様族の犯罪」丹波哲郎　若林豪　森マリア　倉田保昭　藤木悠　伊吹剛
- 10・00 森村誠一シリーズ「人間の証明」高峰三枝子　山村聡　林隆三　北公次　岸本加世子ほか
- 11・00 N◇10　スポーツN
- 15 プロゴルフUSA

テレビ朝日

- 6・00 超電磁マシーンボルテスV
- 30 Nレーダー
- 7・00 若草のシャルロット「貴族なんて大きらい」
- 30 透明ドリちゃん「愛されて困ります」
- 8・00 暴れん坊将軍「大奥に咲いた春」松平健　北島三郎　横内正ほか
- 9・00 土曜劇場「別れ道・ある朝炎のように」桜田淳子　平幹二朗　田村亮　佐藤慶ほか
- 10・24 世界あの店この店
- 30 あゝプロ野球
- 11・00 ロックフォードの事件件メモ

日本テレビ

- 6・00 ヒット78「ショッキング・ドッキング」
- 30 ジャストN天
- 7・00 新巨人の星「ビル・サンダーの秘策」
- 30 親子で勝負／ピンクレディーのミーちゃんVSケイちゃん初対戦
- 8・00 プロレスリング「アントン・ヘーシンク×ロッキー・ハタ」「鶴田天竜×ドク　ルーイン」
- 9・00 おとこ同志おんな同志　堺正章　池上季実子ほか
- 10・00 ウイークエンダー
- 11・00 ゴルフ
- 30 きょうの出来事

ご婚礼・各種証明写真
大野写真館
平・田町　ひかり座裏通り　☎21−3121

よろこびと感激の一日、千代田会館の婚礼まつりがお手伝いいたします
第6回 新春婚礼まつり
●とき／2月4日(土)・5日(日)
●ところ／千代田会館
東京プリンスホテル1泊ご招待》
・お問い合わせは ☎22−5522（イイフウフ）へお気軽にどうぞ！
総合結婚式場 千代田会館
いわき市平字下の町6番地の5 フラザいわき（10階建て）2階

恒例 大創業祭!!
来る 2月17日(金)から3日間限り！
★業務拡張に付き、主婦パート募集！（委細面談）
よい品をいつまでも
aruga あるが家具
ネギ町店 ☎22−2100（代）　銀座店 ☎74−2223

日曜日

総退却

。…黄金の日日…。

NHK・夜8・00

永禄十三年四月二十日、京の町を出発した信長軍三万は、江州坂本で、徳川軍八千と合流、琵琶湖畔を急進して敦賀に入った。敦賀は、めざす越前の入り口である。

信長（高橋幸治）の注文で、鉄砲五百挺を請け負った今井の荷駄隊も、堺[illegible]って信長軍を追った。助佐（市川染五郎）は、むりやり荷駄隊の隊長にさせられ、馬に乗っている。

四月二十五日、信長軍は匹田行近率いる天筒城を攻撃、双方で三千もの死者を出す戦いの末、これを落とし、続いて、朝倉景恒配下の金ケ崎城を落とした。ここで思わぬ事態が発生した。

【荷物を運ぶ助佐】

愛と人間　悲

《東芝日曜劇場》

福島・夜9・00

札幌に単身赴任した陽三（児玉清）は、愛人の雪子（山本陽子）との逢う瀬を重ねていた。そんなことは知らず、和子（長山藍子）はキミ（京塚昌子）と洋太郎（坂[illegible]と芳子（渡辺美佐子）とともに札幌へやってきた。

そして、養豚業を営む友人の千葉夫婦（新田昌玄・日色ともゑ）の家に世話になった。

和子は陽三に会い、陽三の上司である塚本忠義（西村晃）こそ探していた中隊長である、ぜひともに会わせてほしい、と陽三に迫った。びっくりした陽三は、ただ困惑するばかりだった。陽三の札幌転勤は、社長を約束されている塚本に目をかけられてのことだったのだ。

翌朝、陽三の出勤後、アパートへ雪子が陽三のせんたく物を持ってやってきた。和子はふたりの仲が、ただならぬものになっていることを悟った。

【隆之はこまめに働く理恵を好ましく思った】

赤い火花

☆…俺たちの祭…☆

福島中央・夜8・00

劇団「新樹」に、聴講生として田代理恵（高沢順子）が入ってきた。

理恵は「新米だもの」と、お茶を入れたり掃除をしたりよく働いた。そんな理恵を隆之（中村雅俊）は好ましく思った。

劇団の本公演が間近になり、研究生たちが手伝いにかりだされる事になった。

隆之は、ひょんな事から大物俳優・津川和行（小池朗雄）の世話役になった。

「オレからぬすめるものがあったら、とってくれ」という津川に隆之は大喜び。だが、研究生仲間の目は冷たかった。

ききもの

☆…ドラマ…☆

土・FM・夜10・20

騒音ドラマの佳作作品。

わたしは三十歳を過ぎた独身のOL。世間からはやり手の女だと見られているが、一人でバーで酒を飲んでいると、むなしさがこみあげてくる。

下請けの会社の中年男と交渉はあるが、いつまでもその関係を続ける気もない。

今日と明日の狭間

昭和五十三年度放送作家協会の

注　番組が変更になる場合があります。

日曜夜の番組

Coffee & Pub 北欧館　平・田町 大貞ビル

NHKテレビ　印は白黒

- 6・00　レッツゴーヤングー双生児の美人に狩人びっくり／ー　司会・都倉俊一　シュリー・カーリー　マリー・カーリー　松崎しげるほか
- 40　みんなのうた
- 7・00　N◇16全国の天
- 30　お笑いオンステージ「大混乱・独身夫婦」三波伸介　中村メイコ　新沼謙治　小松政夫　東八郎ほか「減点ファミリー」？
- 8・00　黄金の日日「総退却」市川染五郎　栗原小巻　丹波哲郎　高橋幸治ほか
- 45　ビッグショー　春日八郎ゲスト・石川さゆり
- 9・30　N◇45N展望
- 10・05　芸能百選「息子」小山内薫・作　中村勘三郎　中村勘九郎　中村又五郎
- 50　ふるさとのアルバム「南会津の冬ごもり」～福島県桧枝岐～
- 11・00　N◇15ローカルN天

NHK教育　☆印は白黒

- 6・00　サラリーマンライフ「中年からの語学修業」評論家・松本道弘＜あなたのクリニック＞「買袋の言い分」
- 7・00　セサミストリート「ちびさんバード」「アーニーとバートの大げんか」ほか
- 8・00　日曜美術館　司会・河路勝　太田治子アナ○私とマヤ遺跡　画家・利根山光人　○今週のギャラリー「安宅コレクション東洋陶磁展」河原正彦
- 9・00　NHK劇場～1977年度ジュネーブ国際音楽コンクール受賞者記念演奏会～　管弦楽　スイス・ロマンド管弦楽団指揮　アルベルト・カイザー
- 10・30　若い広場「瀬戸とわかものたち」河本五郎　増田通二ほか
- 11・30　あすの経営　商店経営「教育のすすめ」

福島テレビ　☆印は白黒

- 6・00　惑星ロボ・ダンガードA「宇宙母艦ジャスダムの反乱／」
- 30　JNNNコープ
- 50　FTVN
- 7・00　アップダウンクイズ
- 30　欽ちゃんのこれが一番!!＜ゲスト＞浜美枝
- 8・00　日曜☆特バン「衝撃／これが宮城刑務所だ!!▽見た／殺人強盗窃盗900人の獄舎生活▽無期囚とTV初インタビュー▽死刑場ほか
- 9・00　東芝日曜劇場「愛と人間・悲」京塚昌子　渡辺美佐子　西村晃　児玉清　日色ともゑ　長山藍子　山本陽子ほか
- 10・00　ラブラブショー
- 30　新・必殺からくり人～東海道五十三次殺し旅～「藤川宿」山田五十鈴　近藤正臣ほか
- 11・30　あしたのお天気
- 35　うまい話
- 40　中央競馬ダイジェスト
- 12・00　プロ野球N

福島中央テレビ　☆印は白黒

- 6・00　笑点▽人形　ニューマリオネット▽絢爛・十二単衣　友井静枝▽大喜利　桂歌丸ほか
- 40　淀川長治・映画の部屋「愛のメモリー」
- 7・00　びっくり日本新記録「日本初／雪上カヌー大滑降競技」
- 30　すばらしい世界旅行「これがアラビアンナイトの王様だ」
- 8・00　俺たちの祭「赤い火花」中村雅俊　樫ふみ　堀美奈子　三ツ木清隆　高沢順子　速水亮　地井武男　今福正雄　小島三児ほか
- 9・00　日曜洋画劇場「華麗なる愛のスキャンダル／アラン・ドロンの個人生活」アラン・ドロン　シドニー・ローム　ジャンヌ・モローほか
- 11・00　オーソンウェルズ劇場
- 30　きょうの出来事
- 40　スポーツN
- 45　ドキュメント'78

NHK第1　1340KC

- 6・05　N解説
- 15　仲間の音楽会（話）服部克久
- 7・15　新聞をよんで
- 30　国会討論会
- 8・30　上方演芸会　漫才「僕は名探偵」秋田Aスケ　秋田Bスケ　音楽ショー「祝日歌合戦」横山ホット・ブラザーズ
- 9・05　日曜名作座「警視庁草紙」森繁久弥　加藤道子
- 35　NHKガイド
- 40　NHK特派員報告
- 10・20　ラジオリサイタル　歌曲集「女の愛と生涯」シューマン作曲「静かな夜」ブラームス作曲　歌劇「ドン・ジョヴァンニ」から〝いいえ違います，私はあなたのもの〟モーツァルト作曲
- 11・05　夢のハーモニー「愛は去りゆく」「限りなき愛」「夏の秘めごと」「スター誕生の愛のテーマ」ほか

NHK第2　1540KC

- 6・00　通信高校講座　地理B　福島達夫
- 20　通信高校講座　古典I乙（漢文）石川忠久
- 40　通信高校講座　古典I乙（漢文）石川忠久
- 7・00　精神薄弱児とともに　赤ちゃんの病気と手当
- 30　イングリッシュアワー　ドラマ「かつら」
- 8・00　通信高校講座　音楽I　秋山邦晴
- 20　通信高校講座　保健体育「体育」朽堀申二
- 40　通信高校講座　数学I（第1部）水谷弘
- 9・00　通信高校講座　数学I（第1部）水谷弘
- 20　通信高校講座　数学I（第2部）繁田淳臣
- 40　通信高校講座　数学I（第2部）繁田淳臣
- 10・20　通信高校講座　数学II A　浜中勇次
- 40　通信高校講座　数学II A　浜中勇次
- 11・00　イングリッシュアワー　DJ・来栖アンナ

ラジオ福島　1060KC

- 6・00　競馬レース結果
- 05　こちら情報センター
- 25　ピアノでスウィング
- 30　ニュースドキュメント'78
- 7・00　講談ラジオ亭
- 30　全国歌謡ベストテン
- 8・00　オールジャパンポップ20
- 30　こちら自由放送局
- 9・00　夜のミステリー
- 30　録音風物誌
- 40　明日をつくる中小企業
- 10・00　ミュージック・フォー・ハート・イン東芝
- 20　世界の街角で
- 30　＜新＞アルバム・ベスト10
- 11・00　世の光
- 15　ビバ・スクリーン
- 20　英進・大学受験必勝講座
- 30　イエスタディ・ポップス
- 45　夜のファンタジー
- 55　N天
- 12・00　ザ・ディスコティックショー

FM放送　☆印はステレオ

- 6・00　リクエストコーナー　DJ・石田豊
- 7・15☆歌謡ヒットアルバム　冬の稲妻　わな　想い出の赤いヤッケ　面影平野　春哀し　かすみ草　男と女の紙芝居・三幕　北挽歌ほか
- 8・00☆音楽のおくりもの　歌劇「カルメン」～第1幕～　ビゼー作曲　カルメン、パリ・ザマードン・ホセ、ペドロ・ラヴィルヘン　ミカエラ、松本美和子ほか
- 9・00☆ヤングジョッキー＜ニュー・ディスク特集＞　DJ・渋谷陽一　選曲・今泉洋
- 10・20☆現代の音楽　ズル・ゲー　ヨハネス・フリッチュ作曲　フルート・ソロのための音楽　甲斐説宗作曲ほか
- 11・05　名曲のたのしみ　モーツァルト　その生涯と音楽　ピアノ協奏曲ヘ長調　K・459

東京⑫チャンネル

- 6・00　ダイヤモンドサッカー
- 7・00　ヤンヤン歌うスタジオ「ムキムキ怪獣!!ピンクレディーの原始人」郷ひろみ　原田真二ほか
- 8・00　日曜ビッグスペシャル「〝紅白にっぽんの歌声大会〟人気歌手100名総出演・うたごえグランドフェスティバル」
- 9・48　私…（出演）赤塚不二夫
- 10・00　黄桜歌謡ショー演歌一直線／
- 30　ワールドリーグ　マッチプレイゴルフ
- 11・15　外科医ギャノン
- 12・15　映「路傍の石」片山明彦　沢村貞子ほか

フジテレビ

- 6・00　一発貫太くん
- 30　サザエさん
- 7・00　惑星ロボ・ダンガードA
- 30　ペリーヌ物語
- 8・00　オールスター家族対抗歌合戦　田辺一鶴　森繁二　ケイ・アンナほか
- 9・00　さわやかな男・商人編「裏を読め／」柴俊夫　中村玉緒　大友柳太朗　本郷功次郎　桂米朝ほか
- 10・00　ラブラブショー
- 30　パンチDEデート
- 11・00　頃子・啓助のおもろい夫婦
- 30　FNNNレポート
- 40　中央競馬ダイジェスト

テレビ朝日

- 6・00　超人戦隊バラタック
- 25　さて今週は…
- 7・00　メロディー・アタック　司会・押阪忍　岡田奈々
- 30　ライバル対抗歌合戦
- 8・00　気になる季節「ミーとケイの受験大作戦!!」ピンクレディー　せんだみつお　加納竜　藤村俊二　坂本スミ子
- 9・00　日曜映「華麗なる愛のスキャンダル／アラン・ドロンの個人生活」アラン・ドロン　シドニー・ローム　ジャンヌ・モローほか
- 11・00　ゴルフ

日本テレビ

- 6・00　日曜夕刊
- 30　家なき子「猛吹雪の中で…」
- 7・00　びっくり日本新記録「日本初／雪上カヌー大滑降競技」
- 30　すばらしい世界旅行
- 8・00　俺たちの祭「赤い火花」中村雅俊　樫ふみ　堀美奈子　三ツ木清隆　小島三児ほか
- 9・00　桃太郎侍「おれはお江戸のダメ同心」高橋英樹　野川由美子　藤岡琢也　森山一郎ほか
- 10・00　知られざる世界
- 30　映地上最強の美女たち
- 11・24　われら夫婦

カーホテル「栗林」2月4日オープン！

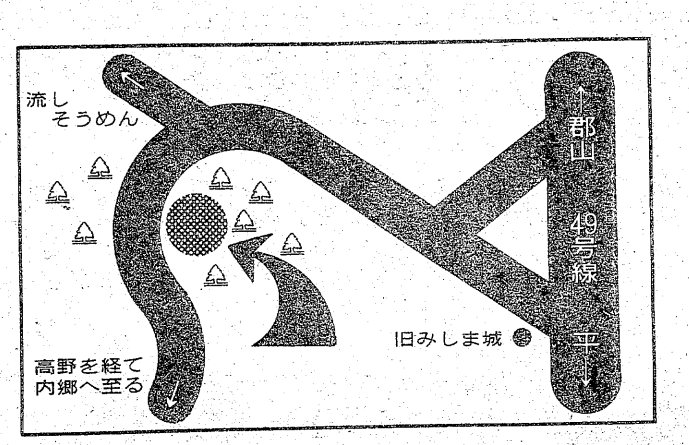

木立ちにかこまれた2人の憩いの室……

☆近代的な室内、静かなムード。お気軽にどうぞ！
☆オープン記念につき、ご利用の方に粗品進呈

カーホテル「栗林」
いわき市好間町榊小屋・好間町高野線

今週の本棚

本書は毎年四～五カ月をニューヨークで過ごす著者が、そのライフワークである日本文学史の下地の準備もあって、雑誌「波」（新潮社の諸者向け雑誌）に六年間という長期にわたって連載されたものである。

近代日本文学のガイダンス

「日本文学を読む」

ドナルド・キーン 著――新潮選書 八〇〇円

評価は「量的に言っても、質的に言っても、日本の近代文学が二〇世紀の世界文学の中で重要な地位を占めている」と明解である。わずか六枚の原稿に、濃縮された近代日本の文学を築いた多くの作家像は、はたしてこれが外国人によって書かれたのかと驚嘆するくらい、ち密であり繊細である。キーン氏は、もちまえの真しな態度で〝六枚の原稿を書くのに二千頁を読むのは能率的でない〟と自嘲しながらも、全力を尽くして書き続けた。キーン氏は語る。〝私は退屈しのぎに、又は暇つぶしに、本を読まなくなった。限られた時間をフルに利用しようと思い、目的なしに本を読む余裕がなくなった。せいぜい飛行機に乗っている間―つまり、文学者としての眼が大分鈍っている間―楽しい本を読むことを自分に許した〟と。我々の読書態度を皮肉っているかの様だ。しかし彼は決してそんな事は思っていまいが。

キーン氏独特の見解には、その根底に近代日本文学の作家達への、東西の文化の別を越えた鋭く、しかもあたたかい対話がある。与謝野晶子の「みだれ髪」を手にとって、一種の嫌悪感を感じ、趣味の悪い過去のお嬢さんであり、過ぎ去った時代の遺産ときめつける。しかし晶子はきらいだが、文学史上のそれ相応の意義はちゃんと認めている。一方、樋口一葉に対しては、「たけくらべ」を永遠の日本女性の自画像と称賛する。紫式部に次ぐくらいの女流作家とも書いている（大岡昇平も同じ事を書いている）。年老いた美人の白髪が美しく見えるかいなかは、その美人の美人であった時の謙虚な生き方にあるのか？

キーン氏は中村真一郎の「近代文学への疑問」を読んで、自分の怠慢をひどく恥じているが、もちやは餅屋で、私には本書の方が教えてくれるものが多いと考える。

「人生は短い。この本を読めばあの本は読めないのである」（ラスキン）。本書は、近代日本文学の絶好なガイダンスである。

（深谷）

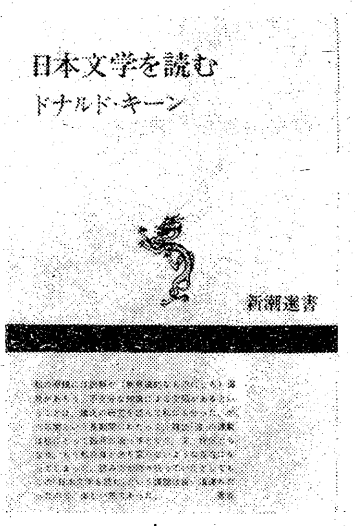

表層にしみたうすい陰り

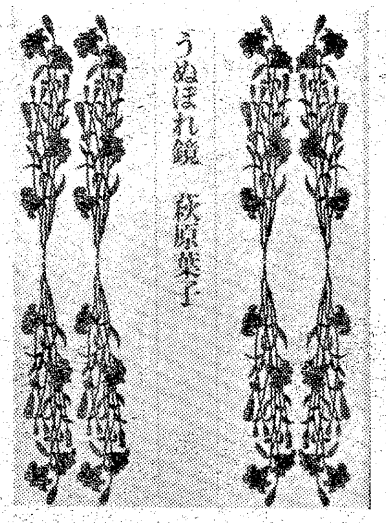

「うぬぼれ鏡」

萩原　葉子　著

＝大和書房刊・980円＝

繊細な詩人・萩原朔太郎を父にもつ彼女のなかには、とうてい消すことの不可能な血の流れがある。物を書くという宿命のなかで、たえず泣き顔でおどおどした娘の役目を遠慮がちに書いていることが興味深い。

著名な父親、若い男と出奔した母親、知恵遅れの妹、威厳高い祖母に高慢な父の妹にあたる叔母。のちに三好達治と東の間の同棲をするが、女の業の深さ故に破綻（たん）をきたす結果となる。これらの人間関係の織りなす綾が、少女期の彼女の精神に巻きついて離れない。

それらの特異な生活環境の中で、彼女の存在は花にたとえるなら毒だみの虚をつくような白い色を想わせる。そこには決して華やかな鴎の目をみない、かたくなに封じこんだ世界をそのままそっくり包みこんだまま生きてきた人の実感がある。決して強くはないのである。どちらかといえば、暗くて強度の劣等感意識を胸にたたみ込んだ女である。父親の線の細かさと母親のほん放さとの混乱、甘えることのできない女の痛々しさ、こういうタイプの女は損をしやすい。だからだれかが優しくしてあげなければならない。それが父朔太郎であり、父を師とあおいだ三好達治である。不憫（ふびん）に思う娘に対する思いやりがエッセーのなかに拾うことができる。

一九六六年「天上の花」で作家としての樹立がなされた。田村俊子賞、新潮社文学賞を受賞。一九七六年「蕁麻の家」はベストセラーとなり文壇をにぎわしたこの年の女流文学賞を受賞したのである。

「うぬぼれ鏡」は一九六六年に初のエッセー集として出版されたが、今度新装版となって世にでたものである。女の目でみた世の中の落とし物、見慣れたもの、少女のころの思い出に女学校の先生、それにいじ悪なおばあさま、三好達治、旅でのであい、そして父の思い出が文章の端にまで感じられるていねいさでにじんでいる。

日本人は初めに私小説を書くといわれる程、素材と創造性に欠けるものがあるが、独りの人間の道程を振りかえった時、それは他の人には置き換えられない役を演じきっているのである。自分の事を書くことは仕方がないのかもしれない。彼女にとって朔太郎はまぎれもなく父である。そのことの方がずっとずっとうらやましい。

（五十石）

＜ヤマニ書房調べ＞

「サッちゃんの四角い空」

梶田　欽志　著

（溪声社刊・九〇〇円）

植物人間との闘い

福祉の本質とは

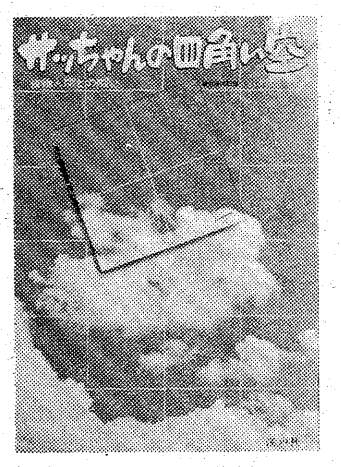

いま日本に、意識を失ったまま長い期間生き続ける「植物人間」とよばれる人々が、約三千人もいるという。

サッちゃんこと岩館幸子ちゃんは昭和四十八年九月十三日、小学校三年の時、自宅付近で暴走タンクローリーに脳を砕かれ、盛岡日赤病院で難手術のあと、植物状態に陥った。当時八歳といういたいけなとしであった。

植物人間―なんていやな響きをもつ言葉であろうか。いったい今生きているのか死んでいるのか、それさえも断言できえないということ。ある日突然、その宿命を背負わされたサッちゃん。

「なんぼたっても治らねえし、ただ息をしとるだけ。あんまり可哀そうで、あーっ、これなら一日も早く楽になってくれたら…。幸子も地獄、わたしも地獄でした」という母親の言葉のごとく、終わりなき格闘への心労と、目を離せぬ看病。アメリカのカレン・アン・クインランという女性の人工呼吸装置取りはずしをめぐって、「尊厳死」論争がにわかにたかまってきた現在。サッちゃんの周辺も例外でなかった。自分の血を頚（けい）動脈に送りこむという「衝撃療法」を受け、奇跡的に意識を回復したサッちゃん。

いわば「植物人間」は、現代の文明が背負う「招かざる客」なのだが、世界的にも「植物人間」に対する医の歴史は浅く、それがそのまま問題を大きくしているといってもいい程。交通・労災による事故が原因でいつ、なんどき、サッちゃんの二の舞にならないとも限らない。

―その生命を、医学の力と家族の献身だけで支えきれるものだろうか。これは現代に生きるわたしたちに医学・医療の問題点、そして福祉の本質を考えさせられる人間記録である。

（伊東）

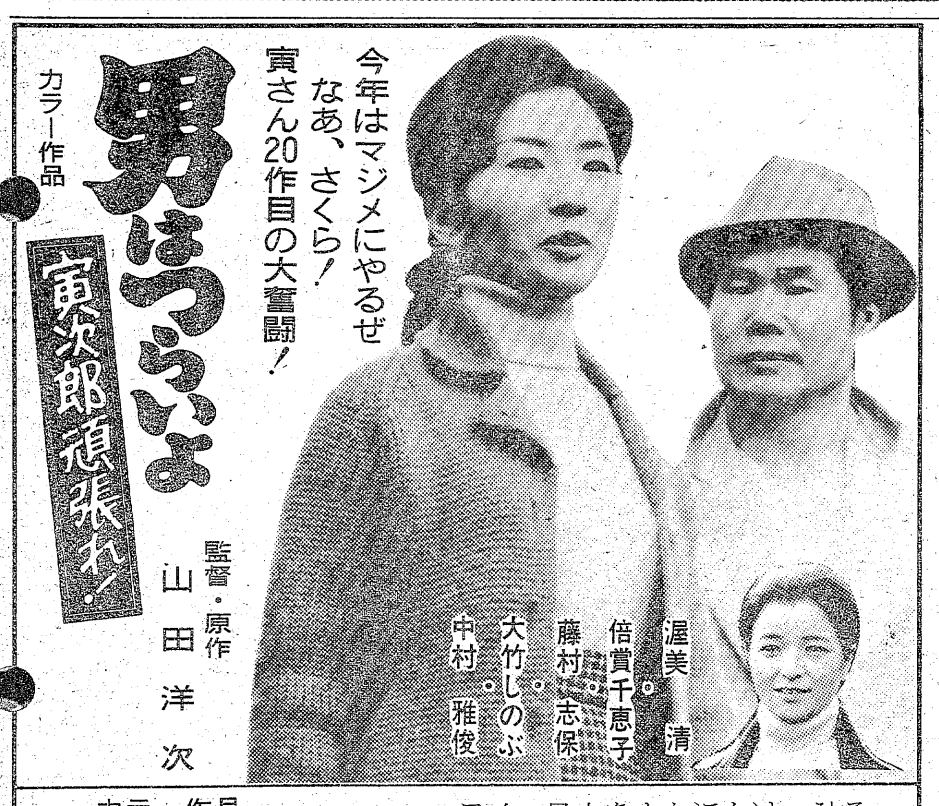

カラー作品
クニと蜻蛉とおっとせい
ハワイ→日本をまたにかけ、ひろみ・久美子・希林が巻き起す恋と笑いの集金大作戦！
郷ひろみ・秋吉久美子・樹木希林・伴淳三郎

絶賛上映中！
毎週土曜日オールナイト
洋画のアポロ座
世界館ビル地下 電74―4559

FASHION GALLERY
TOMMY
Christian Dior
MISS DIOR
イヴサンローラン
ランバン
クロエ　ジバンシー
Paris
トミー
平・南町バス停前　☎74―7764

・配達敏速・
牛豚肉問屋
有資会社
伊東牛肉店
本店／平・六町目　電㉓8020
平・駅　前　電㉔3180
支店／平・大通り　電㉓8030
電㉔8314

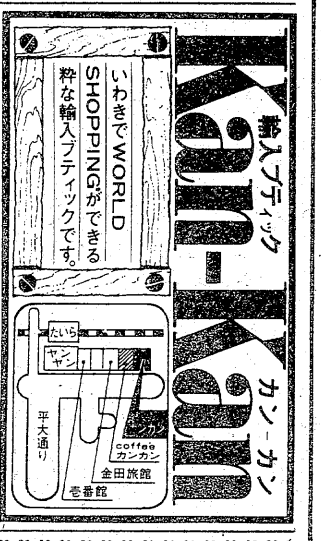

きもの
高級呉服専門店
趣味のきものと帯
山吉呉服店
平・四町目
電話番号がかわりました
☎23―5550代・23―5554

華燭
お二人の門出を飾るにふさわしい美しい環境とゆきとどいた設備にて従業員全員真心をこめてご奉仕いたします
総合結婚式場
報徳会館
TEL・26―2211～2213

茶道を生活に

奥行き深い人生道

生活を豊かに、心を豊かに

□…茶道は人生道ともいわれています。奥儀を極めようと思…□
□…えば、これほど深遠なものもなく、また、それだからこ…□
□…そこれほど入門しやすいものもないというわけです。…□

かりに茶道のことをまったく知らない人がいたとします。けれどもこの人には接客したいという心があり、研究して、おいしいコーヒーを飲ませてあげるのが上手だったとします。お茶菓子には厳選したケーキを用意し、コーヒーカップは骨とう屋でみつけた自慢のボーンチャイナ。部屋には安価だけど、お気に入りの版画が一枚掛けてあり、小さなステレオからは静かな音楽が流れているというわけです。

さて、この人は茶道のお点前や哲学は何も知らなくても、すでに茶の道に入門する準備ができているといえるのではないでしょうか。

近年、若い人が茶道に対して抱いているイメージは、およそ本来の茶の道からかけはなれた、花嫁修業的なものになりがちなようです。もちろん昔から茶人の長い経験と工夫によって、少しずつ生まれてきた一定の法式は、美しい挙措動作となって具表化され、日常生活を合理的に運ぶのに役立ちますので、花嫁修業としても悪いはずはありません。

しかし、教えられたお点前だけを覚えたというのでは、とても茶道を学んだとはいえないでしょう。例えば、茶碗を拝見するという動作も、日常から美術品を楽しむという気持ちがなければ、まったく形式だけのつまらないものになってしまいます。同様の理由で日ごろから書画に親しみ、四季を愛（め）で、心の静寂を考え、一輪の草花にも一期一会の無常観を感じるような生活習慣が必要なわけです。

真しな態度から出発
残念な伝統文化の固定化

もっと簡単にいえば、難しい哲学はともかくとして、生活をいかに自分の発想で演出して、エンジョイするかということ。また、それをいかに客人に楽しんでもらうかということだと思います。ですからどん欲な人生への興味が、すでに茶の道であるともいえると思います。

一方、現在の茶人社会をみると、過美になりすぎていたり、権力思考があったり、固定観念にとらわれていたりで、お金のかかることも否定できません。若い方や、一般家庭の主婦の方に拒絶反応が出てしまうのも仕方のない現象でしょう。ですが、本来のお茶は過美をいましめ、権力文化に対するレジスタンスの意味のあったもののはず。〝わびもの〟もそんなところから生まれてきたもののはずです。それがいつしか格式化されてしまったのは、たとえそれが伝統文化の担わなければならない宿命とはいえ、たいへん残念なことです。

このへんで千利休居士の「その道に入らんと思う心こそ我が身ながらの師匠なりけり」を思い正し、改めて茶道の持つ魅力を考え直してみてはいかがでしょうか。お点前ばかりを学んでゆく場合と違って、感激もひとしおかと思います。

家庭でまっ茶が飲みたかったら、ポットのお湯から入門してかまわないのです。茶碗、まっ茶、茶巾、茶杓（しゃく）、茶筅（せん）、おぼん、鉄びんがあれば上等。あわてて先生につかなくても、本という師匠で納得いくように研究してからで十分です。

京都旅行などでお寺に行きますと、よく、縁側で鉄びんがシュンシュン湯気をあげていて、略式のまっ茶を飲ませてくれます。お坊さんとよもやま話をしながら作法なしで飲むお茶の味は格別。このやり方ならお金はかかりませんし、グンと楽しい茶話会が開けることうけあいです。

家庭婦人

家事

⊙……のう所ふく……⊙

☆せまい台所をなんとか広く使いたいと考えている方が多いと思います。☆そのためのアイデアとして、大きな戸だなの中に、台所用具や材料をひとまとめにしてしまうのはどうでしょうか。戸だなの中にコンセントやガスせんをひけば、戸だなの中で調理も可能です。そして、来客のときは、スイッチを切って、トビラをしめれば、部屋は客間に早変わりです。☆また、つり戸だなの活用もいいアイデアです。天井から手元まで、たっぷりとスペースをとれますので、とても有効です。また、たなの中をいくつかに仕切って、小ものを分けて収納するのは有効です。台所のたなの中は、不用品が意外に多いもの。定期的に点検を。

健康

⊙……かゆみ……⊙

☆皮膚に発しんもなく、虫にやられたわけでもないのに、かゆいことがあります。「そうよう」症という皮膚病であることもありますが、この場合は専門医に――。☆皮膚の汚れから起こるものや、ハダ着の機械的な刺激でおこるかゆみは、原因がはっきりしています。他の病気があって長くクスリを飲みつづけているときや、売薬を常用しているような場合、かゆみの起こることもあります。☆ほかに、冬に多いのが高齢者の皮膚のかゆみ。これは寒さのために皮脂せんというアブラを出すせんが閉じて皮膚の表面をうるおすアブラ気がなくなるためです。つまり、生理的な老年現象です。

ママの絵本

「むかし、ある町にごさくという男が住んでおった。ごさくは、これといった仕事もせず、毎日毎日ぐうたら暮らしておった。ある冬の夜『ごさく』と、だれかが呼ぶので、ごさくはしぶしぶ寝室からはいでていったが、戸口にはだれもおらなんだ……」

ぐうたらごさく

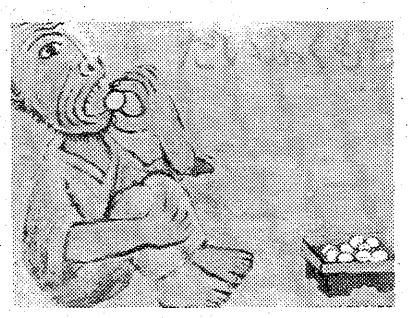

いろりばたで古老が語る昔話にも似て、ゆったりとした語り口で始まるこの話には、ところどころに土佐（高知県）の方言が使われています。方言というものは、自分の郷土の方言でなくとも、何とはなしに温かく親しみ深げに感じるもので、標準語を使うよりも、より多くの情感を盛り込めるようなふくらみのある言葉です。この方言がうまく使われているために、素朴な話も生き生きとしてきます。

また、田島さんの絵は泥絵の具を使用しているため、こってりと重量感があり、しかも、素朴で泥臭さが感じられます。それは、民話や昔話が持つ存在感、飾り気のない美しさなどをとてもよく表現しているようです。

このような絵と文が一体となって話は進んでいきます。そして、欲を出しすぎたごさくが死んでしまうところで終わるのですが、その結末は〝めでたし、めでたし〟ではなく、かといって悲しいものでもなく、妙に空虚なものです。そのためか、この絵本は、読み終わったあとに大きな余韻が残ります。

暖冬とはいえ、寒さ厳しいこのごろ、コタツにでもあたりながら、じっくりと味わってみたい。そんな絵本です。

（二十㌢×二十七㌢判・価格五百五十円・福音館書店）

☆毎日●オールナイト上映☆
東映24ビル●平東映
☆同時上映／棟方志功の世界
電話74―2950

☆毎日●オールナイト☆
小名浜金星座
☆同時上映／棟方志功の世界
電話54―2535

★両館とも毎日先着五十名様に　コカコーラ・ヤクルトをさしあげます

実益

もしおカネがあるなら――の話だが、いま目をつけたいものに〝絵画〟がある。将来の値上がりは確実なのだ。いや、不況のいまでもジリジリと上昇しているのだからいうことはないだろう。

重みのある絵画

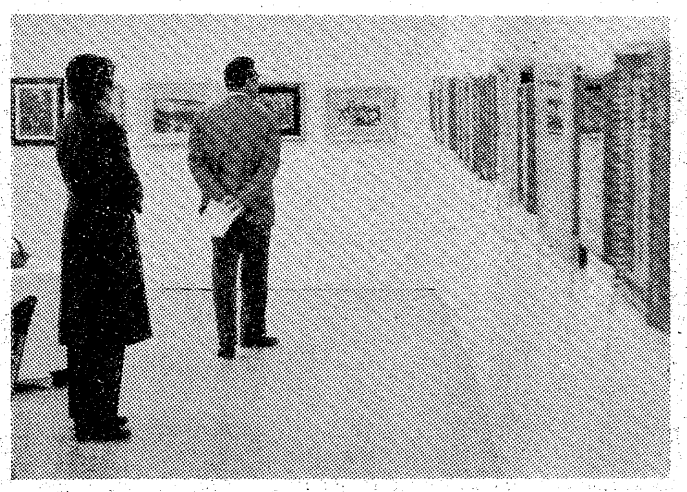

いいものを常に見ていると目もできる

では、どんな〝絵画〟がいいか。学識的には、すでに亡くなった画家のもの。青木繁、小出楢重、熊谷守一、安井曾太郎、坂本繁二郎、岡田三郎助、藤島武二、寺内満治郎、佐伯祐三、藤田嗣治らだったら「絶対」という言葉をつけていいくらいに間違いはない。

だが、こうした作家の作品はもう一般には「手が出ない」といってもいいほどだ。まず、一千万円以上のシロモノだから。

「いま売れているのは五十万円～百万円あたり。贈答用なんです。まあ、利殖ということからいけば、高い値段のものほど、値上がりの幅は大きいといえますネ。しかし、資金に限りがありますから…。それに本筋からいけば、絵画が好きでもないのに、これでひともうけさ…、という」

やら…。それよりも、次に流行しそうなものを探すのがコツ」とある画商は語っていた。

いまの〝予想〟では「重味のある、ていねいな、じっくりと取り組んだ作品」が有望だとか。ここにポイントを置いて探すのもいいことだ。

もちろん、絵画ほど〝ニセモノ〟の多いものはない。なまはんかな知識を振り回すのはやめて、信頼できる相手から購入することだ。そして、これを何度もくりかえしているうちに審美眼も養われてくるに違いない。

なお、絵画を処分するときは、市価の半額とみるくらいの心づもりがほしい。

目減りする貯金をしておくぐらいなら、絵画を鑑賞しながら財産保全の方が気がきいているのではないだろうか。

のは間違いです」（東京・銀座のN画廊）。

しごくごもっともだが「絵画は好きだし、おカネはもっと…」という人種もいるのだから仕方はあるまい。

そこで「自分の気に入ったものを、その予算に応じて買う」という正統派以外になにかいい方法はないかというわけ。「ここでも先取りの感覚がなければ…。つまり絵画にも流行があるんです。いまはこれいな絵が売れていますが、これはいつまで続くこと

手が出ない大家の作品
審美眼養成も必要

ポスターの収集
見直されるか
大相撲の場合

ポスターコレクションは静かながら、ますますその底辺の拡大をみている。なにしろ、警視庁や警察庁ですら、せっせとポスター作りに精を出しており、それだけに美しいポスターが次つぎと出現している。

収集する方も一段と楽しみが増えているわけだ。もっとも、相手も心得たもので「はがされるよりは…」と希望者に配布するケースが多い。

こうなると、利殖としてのポスター集めには「うまみがないなあ」という向きも出てくるが、どうして、その内容によっては高値のつくのも少なくない。

〝売れる〟ポスターは、美しさ、歴史的意味、保存度、存在枚数によって決まるといっていいだろう。最近の例でおもしろいのは、大相撲・四十六年九州場所の宣伝ポスターの一部だ。

絵柄は横綱・玉の海のもの。当時千五百枚を作ったが、場所前に玉の海が急死してしまった。そこで大急ぎで回収し、代わりにやはり横綱だった北の富士のものを張った。

回収されたポスターは廃棄処分になったが、一〇〇％回収というわけにもいかなかったらしい。最近になって所持者も出現した。その人の話では「なじみ客の相撲関係者からいただいたんです。ウチが持っていることを伝えきいて、〝譲って欲しい〟といってくられる方も少なくありません。ええ〝十万円出すから〟と…。でも、ウチは手放しませんよ。ポスターをもらって三百後に横綱（玉の海）は亡くなられた。貴重なものと思って大切にしています」となる。

こうなると、一応は十万円という値段がついても、あってないのと同じだ。もっと高額を出しても…というマニアがいたって不思議ではないのである。

ついでにいえば「回収不能分はまだ四、五枚ある」そうだから、九州地方を回ってみたら――。

まあ、このポスターなどは特異例だが、こうしたことが今後生じないとはだれが断言できるだろうか。こうなると「一度、手にはいったポスターは絶対に手放すな」といった〝教訓〟も出てくる。

まだまだ、楽しみのあるポスター収集。きれいに保存しなければならないのはもちろん。

ギャンブル金言集

パチンコの台には開けるときにカギを入れる穴がある。こんなものは、とかく見落としがちだが、案外、台を選ぶのに貴重なヒントを与えてくれることになるのだ。

パチンコ
カギ穴で出る台を選べ

では、どんな状態のものがいいのか。一般的には他の台に比較して「光っている」「広がっている」「キズついている」「ゆるんでいる」といったものが歓迎されるといっていいだろう。

これらは、ひんぱんにパチンコ台を開けている証拠といってもいい。ということは、クギの調整を繰り返し行っているわけで、基本的に「出る台」なのだ。

もっとも、クギをうまく調整されてしまうと、反対になることも少なくない。それだけに、少しの投資で様子をみることも大切だが…。まず、二百円を投資してダメだったらあきらめる。しかし、なんとなくムードがよさそうなら、続けて勝負と出る。なんといっても、本質が「はいる」のだから、きっと幸運が待ち受けているにちがいない。

それにしても、これほど微妙なことにまで神経を使わなければいけないのか――と思う向きがいるかも知れない。が、勝負ごとはここまでやらなければウソだ。

要するに「勝つ」ことが絶対の目標なのだから、それに向かってどんな努力をしても、しすぎるというハズはない。鋭い視線でパチンコ台のカギ穴に迫っているヤツをみると「おぬし、できる」といいたくなってしまう。

うまいことに、パチンコ台は並んでいるから、他の台との比較は案外、簡単なのだ。右と左の台をみて、どちらかを選ぶ。次に…といったようにやっていけば、一列の台のなかからベストを見つけるのは決してむずかしいことではないのだ。

第一、シャーロック・ホームズになったような気分になり、それだけでも楽しいではないか。

循環器・内科一般
斎藤内科医院
院長　斎藤勲
平字紅葉町1（磐女裏）川中子バス停下車☎23－0750

松村歯科医院
院長　松村政次
平・中町（大黒屋デパート前）☎(74)7086

子犬在舎案内
●ポメラニアン
●ヨークシャテリア
◆美容室ホテル完備（予約制）
エトワールケンネル
小名浜字本町55　電(59)5070

長谷川整形外科医院
日曜　祝日も午前中診療
〔入院随時〕　駐車場あり
院長　長谷川国男
平・五色町78〔平大橋近く〕☎74－5691

小野整形外科医院
院長　小野英徳
いわき市平谷川瀬字仲山町66
倉前バス停下車　☎22－2414代

佐藤産婦人科医院
入院心得
院長　佐藤稔
いわき市小名浜字本町（NHKつき）電二七二五

内科　小児科　放射線科
福地医院
院長　福地摂男
いわき市平字才槌小路　電(74)八四五五

【入院随意】
遊佐内科胃腸科医院
いわき市小名浜字丹波沼三八　電（昼）(54)五六五五（ピンク）（夜）(54)四六八八（自宅）

産科・婦人科・麻酔科
山崎産婦人科医院
院長　山崎正義
いわき市平字釜ノ内二一三（菱川橋東）電(74)七八三二

精神科・神経科・内科
医療法人
長橋病院
院長　鈴木将夫
いわき市内郷御厩町　電(26)三五二六代

このたび移転しました
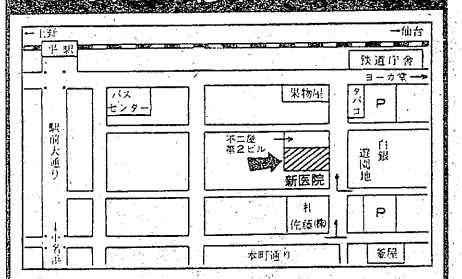

〈平駅バスセンターより徒歩3分〉
木村皮フ科泌尿器科医院
いわき市平字白銀町4－12（白銀遊園地前）
☎74－6622

和（鳩）

新世紀美術協会員　坂本　勇

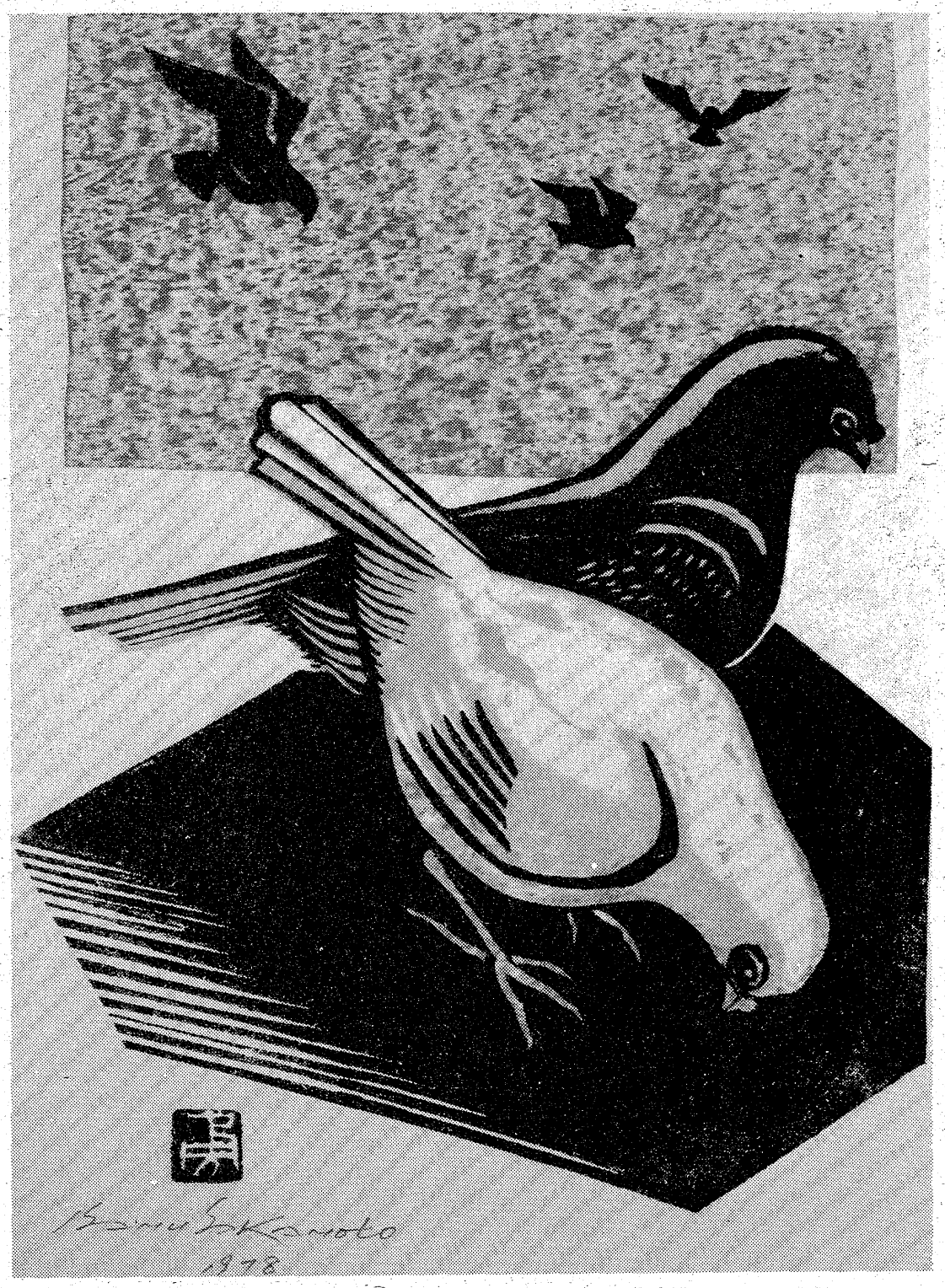

昨年の暮れも押し迫ったある日、一包みの豆が届いた。中に一通の手紙が添えられていた。内容は次の通りであった。

「日頃はなにかと御厚情を賜わり厚く御礼申し上げます。今度は突然豆が届き、さぞ驚かれた事と存じます。この豆は、当社敷地内の片隅を利用し6月頃の暇な時期を見計って栽培し、収穫の方は、いわき市立・あさひが丘学園（小・中学生の身心障害児童生徒を擁する教育施設）の生徒が3日間に亘り、社会勉強を兼ねて不自由な体を酷使し涙を浮べながら、一生懸命刈り取ってくれた豆です。社員一同子供達が純粋に物事に打ち込む姿をまのあたりに見せつけられ、子供達の幸福を願っている次第です。以上の様な事情の豆ですので少量ではありますが、味わって頂ければと思い届けさせて頂きました。御迷惑とは存じますが、何とぞ宜しくお願い申し上げます」

いわき市常磐下船尾、常磐鹿島工業団地、サン・フリーズドライ。稲葉実社長以下2百名の社員が一丸となって、がんばっている食品会社（永谷園と提携）である。障害児教育に対する理解も深く、再三にわたって陰の援助をして下さった。実りの秋に私用で工場を訪ねたことがあった。整備された工場敷地、食品製造のためか、衛生管理がすばらしい。環境緑化のための心くばりもなされ、工場の周囲は植樹され、2反歩の畑には大豆が栽培されていた。

心温まる贈りもの

工場長稲葉真平氏の配慮で「収穫の喜びを体験させたい、大豆を提供したい」ということになり、あさひが丘学園中学部の生徒、河野園長をはじめ、強口教諭、馬目教諭、保母さんを加えての総数40人近い収穫作業が行われたわけである。手や足に障害を持つ生徒にとっては大変な作業であった。しかし、どの生徒も精一ぱいのがんばりをし、まっ黒になって働いた。終了後、社長の招待で全員に特製の弁当が配られ、サン・フリーズドライの応接室は、喜びではしゃぐ生徒の声でうずまった。作業完了の満足感、集中力を養う大豆の選別作業など、教育効果は満点であった。収穫された豆は会社が買い上げてくれた。数日後、新年の贈りものとして真新しいオルガンその他が学園に届けられた。

作業の思い出をかみしめながら歌う子供達の声が、聞こえてくるようである。障害児教育に関心をもち、理解し、援助してくれる人が徐々に増えつつあること、本当にうれしい。いわき市にも生涯教育をするコロニーの計画があり、着々と準備が進められている。小さなコロニー建設の波紋が、やがて大きなうねりになり、市内全域に広がることを期待したい。

（小名浜第二中学校教諭）

外の汚れはここでストップ。
お店のイメージに合わせてお選びください。
タスキンセパレートマット
タスキン平
営業所　いわき市平上荒川字砂屋戸　電22－1051
本　店　いわき市好間町北好間　電36－3220

おしゃれの原点は
ヘア・スタイルから
毎週土曜日は
夜8時まで営業
パーマは5時まで　ご来店下さい
ビューティーサロン　ささき
平大通り・カオルビル2F　☎21－4110

季節の味とまごころを盛りこんだ
今週の味自慢
かき釜めし
釜平
平駅前電話二三・七一八〇
＊つるや駐車場指定
正午から午後11時まで
※第2・第4月曜日＝定休日

〝くら－●うるおいを〟
花の森
いわき市平字大町三一（六号国道沿い）
電⑭八〇一七　㉑四一八七（にほんちょいはな）　㉑二四四三（夜間）

来週のサービスランチ
AM11：00～PM3：00　¥600
A・冬茹鶏丁
・とり肉、しいたけ炒め
・なめこスープ
・おしんこ
・ライス
B・肉末粉糸
・春雨と挽肉の炒め
・なめこスープ
・おしんこ
・ライス
C・木須肉
・肉、玉子、キクラゲ入り炒め
・なめこスープ
・おしんこ
・ライス
●8日(水)は定休日のため休ませていただきます
中国料理　盧山
平・二町目（平和通り）　☎23－3321～2
平・駅前店（マルサビル3階）☎23－0632

今週の超ご奉仕品
ペトリESオート
35,000円を
20,000円にて
●七十七B　◀平駅　平大通り　6号国道▶　東邦B
カメラのコジ
平・南町
☎74－4744・2449

あなたの佳き日のために
結婚式は平市民会館で
しあわせいっぱい
演出はあなたが主役です
●持ち込みをしなくても料理から新婚旅行まで、婚礼に関するすべてのものがそろいます
●費用も格安にて奉仕
平市民会館食堂
平字三崎1　☎74－8600
三崎会

参加800人にふくれる
11日 勿来の関マラソン大会

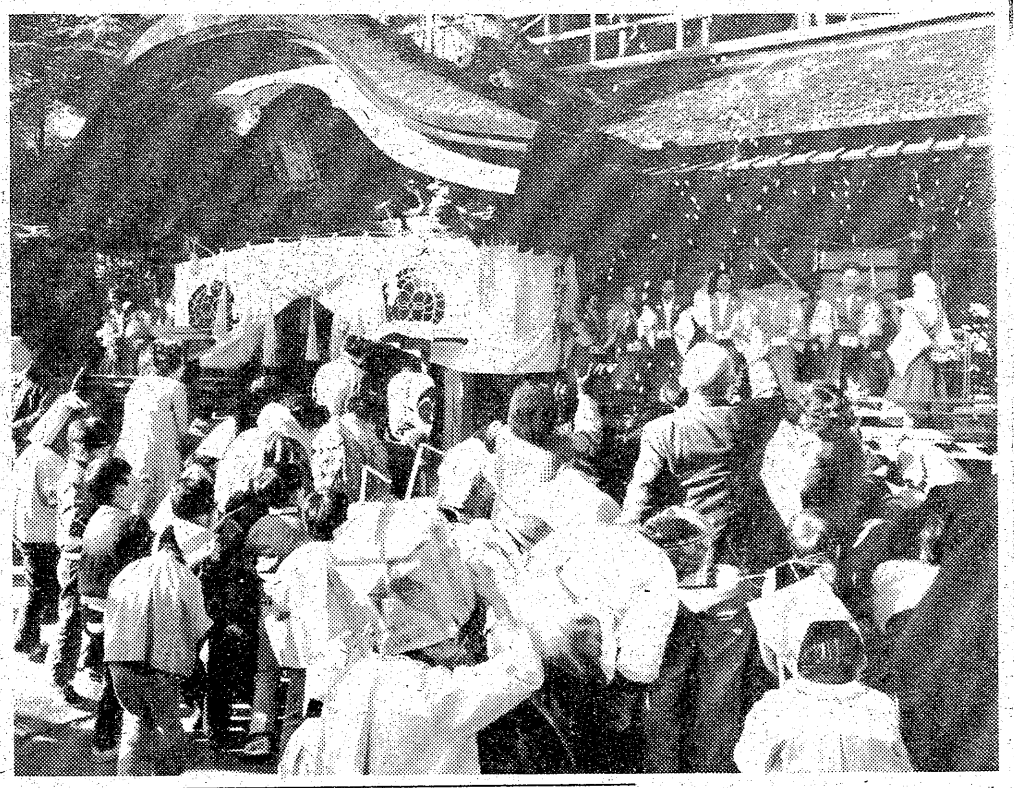

第二十一回金栗杯争奪勿来の関マラソン大会（いわき市勿来体協主催）は十一日午前十一時、呉羽化学正門前スタートで行われる。コースは一般、青年、シニア、高校男子の部が呉羽正門～大高下～勿来駅前～勿来の関折り返しの十四キロ。高校女子、中学男子、同女子、一般婦人の部は呉羽正門～大高下～窪田さぎのやわき～十條製紙グラウンド前折り返しの五キロ。

この大会は一般、高校の部で県内のトップクラスが出場するレベルの高いものだが、一方では青年（日本陸連登録者以外）、シニア（五十歳以上）、一般婦人の部と〝市民マラソン〟的な色合いも濃い。今年は例年より三、四百人多い八百人が参加して健脚を競う。植田、錦など地元中学生の申し込みが目立っている。

平東部連青で日帰りスキー　平東部地区連合青年会の第三回冬期研修会は五日、裏磐梯スキー場に、七町会から五十五人が参加、日帰りスキーを楽しむ。

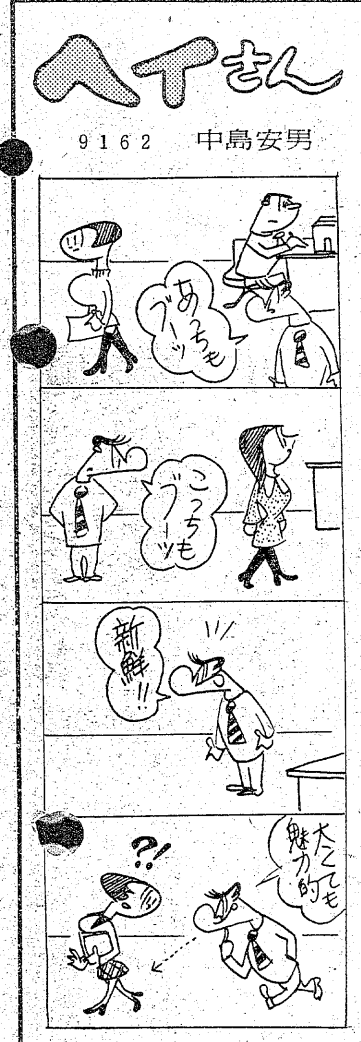

自分のことは自分で
内郷 輪禍防止へ老人が奮起

内郷地区老人クラブ連合会（根本佳有会長）は二日午後、内郷公民館で内郷交通安全クラブの結成式を行った。近年、老人の事故が増えていることから、「自分たちの体は自分で守ろう」と根本会長が呼びかけ、発足したもの。

昨年一年間の県内における交通事故の死者は百八十九人。このうち老人は四十六人で全体の二四％と昭和四十年以降で最高となった。市内でもこの傾向を示しており、二十七人の死者のうち、三三％に当たる九人が老人だった。

これらの対策として、市交対協、市内三署は協力、各地区で「老人交通安全大学」を開き、正しい歩き方、横断の仕方などを指導してきたが、老人側にも「役所や警察からの押しつけではなく、老人自身の手で交通事故防止を」という機運が高まっていた。

同クラブは二十五の単位老人クラブから構成されている内郷地区老人クラブ連合が母体となっているが、はじめは「歩行者の心得」などのパンフレットを作成、会合ごとに講習会を開くなどの活動を行い、徐々にクラブ員以外の老人にまで拡大したいとしている。

同日は二十五老人クラブ会長が出席、いわき中央署・数沢照雄交通係長が「このような組織は県内でも初めてではないでしょうか。一人ひとりがルールを守る気になってこそ事故が防げます。中央署も講習会などでは協力するので会長さんもがんばって下さい」と激励した。

【内郷交通安全クラブの結成式】

大声で福を招き豆まき

○…きのう三日の節分は、市内の各神社などで豆まきが行われ、厄払いとともに景気回復を祈願した。

○…飯野八幡宮では午後二時、招福会会長の馬目精一大黒屋社長ら年男年女三十七人が力強く豆を投げ、ミシモ姿で拝殿回廊にマスを抱えて登場、内蔵ヤスさんら三人の女性には声援がかかる。

○…自分で作った鬼の面をつけた高月保育園児ら七十人のほか善男善女三百人が境内で幸運をつかもうとひしめいた。

○…「福は内、鬼は外」とともに豆がまかれて人波はどよめき、特に豆に混ざった七福神のお守りや、赤・青・黒・緑に色分けした〝当たり豆〟（賞品は大黒屋提供）に目の色を変える様は、鬼も近寄り難いすさまじさだった。

【どれが人やら鬼やら豆拾い＝飯野八幡宮】

小林、箱崎さん県本部長表彰
少年補導員として貢献

いわき東署の栗城署長はこのほど、いわき市小名浜字高山三四、会社員小林利広さん（四七）と同字船引場八ノ二四、広告業箱崎敏雄さん（五七）の二人に県警本部長賞を伝達した。

小林さんは十四年間、箱崎さんは四年間にわたって同本部長委嘱の少年補導協力員として同署の少年補導活動に積極的に協力、少年の健全育成、非行防止活動に貢献してきた。

川前で自動電話説明会
小・中校では電話教室

平電報電話局は二十二日からの川前ダイヤル電話切り替えを前に、自動電話のかけ方現地説明会と小・中校電話教室を行う。

◇現地説明会▽7日、小白井小・中校（一般、地集、小・中生）▽8日、桶売農協（一般、地集）▽9日、川前公民館（同）

◇電話教室▽13日、川前小・中校、桶売小・中校

平一中11回卒の20周年士同期会
平一中第十一回卒（昭和三十三年）の二十周年記念「士」同期会は、十一日午後六時からしゃくなげ会館に恩師を迎えて催す。連絡は小野寺彦光会長宅（☎74-7350番）へ。

くらし随筆
作品鑑賞法 ③
舟生　孝

美術史においていろいろな作品が名を残しているが、常に作家は人間を描いてきたことが多いことに驚く。

◇

作家の故林武氏の言葉を借りると「人間像はやはり、ただ美の感動で描くのだ」ということになるのだが、美を感じたオブジェをその美しさをそこねないように厳格に、リアルに似せることだけに作家は全力を注ぐのだといっているわけではないし、決してまたそんなちっぽけなことのために彼らは描くのではないことは明らかであろうし、またそうでなくてはいけないのである。

単なる頼まれもののモニュメントがイコール芸術にはならないように、完成されたタブローにも、何らかの感動がその底にうごめいていない作品は、決して人の心を動かすことはない。そこでここからキャラクターの問題がひき出せるように思う。これも人間を追求する一つの大きな手がかりになるのである。

例えばヴァン・ドンゲンとかモディリアニとかロートレック、あるいはピカソの青の時代を見よう。彼らの描く人間はある典型を代表する。その人間の属している社会からにじみ出る普遍的な人間像は、見事というほかに言葉がない。そこでは彼らの絵画におけるテクニックは問題にされない。たとえロートレックの描写力の完全さ、そしてその鋭くえぐる辛辣さを感嘆しようとそんことはどうでもよいのである。それらの作品がいかにしてわたしを驚かすか、喜ばすか、悲しませるかということである。

つまり、わたしが彼の描いた絵の世界からとび出してきた物語の主人公たちと語ることができるかどうかが問題なのである。物語、それらは面白くてたまらない。

◇

（医薬品販売業・勿来）

●新発売●
磐城平 五万石煎餅（せんべい）
いわきあられ本舗 味覚堂
■平・古鍛冶町 ■大黒屋国道前 ■ヤン・ヤンIF

特選 ひな人形 なら モリシタへ
いわき市平・一町目 ☎74-2602

COLD DRINKS ご家族連れで…
いわき市中央卸売市場
←小名浜 鹿島街道 平→
美光石油 ←イデ
珈琲専科 イデ
AM8:00～PM12:00
年中無休・大駐車場有

清酒 笹の川
生きているコクとうまさ
笹の川酒造株式会社
郡山市笹川一丁目

寿司ひとすじ 千成（せんなり）
平・平和通り 電☎七七五四

住宅建築のご相談は
住宅コンサルタント
建築設計 施工 鈴広建設
いわき市平字六人町二 電☎二五四五代

やきとり こんちゃん
始めました!!
前11時～後2時
■牛めし（汁付）¥300
いわき市 電☎0246
平大黒屋通り（七8）六七七五

痛みと健康に…
サイラックス
許可番号 東用1604号
承認番号 51B687号
手軽で
簡単な操作で
感触は、おす。もむ。たたく
効果は自然に。
価格は手頃。
現金正価¥38,000
3・6・10回クレジットをご利用下さい
代理店募集中
サイラックス福島県総代理店
松江商事株式会社
小名浜大原字乙新地12電☎55'05代

香りとふれあいの広場……
東珈豆へ あなたも!
☆おいしいコーヒーを、心をこめてつくり上げます
東珈豆
グループをよろしく!
★各店 駐車場完備!
事業本部 ☎27-4801
大黒屋店 ☎23-1111（250）
童子町店 ☎22-2919
十五町目店 ☎74-4941
小島店 ☎27-3410
サンドーレ大黒屋店 ☎23-1111（312）
中町店 ☎23-5987

関もけむたかろう

ゴミ焼却場反対交渉が物別れ

北茨城 無害と切り返す

勿来の関を守る会 一万人署名を継続

勿来の関を守る会（渡辺徳三郎会長）と北茨城市の第二回話し合いは、三日午後一時から北茨城市役所で開かれ、勿来の関公園や両市の広域観光開発のためにも、勿来に隣接してゴミ焼却場を建設することを重ねて反対、計画の撤回を求めたが、北茨城市側は焼却場は二〇小規模のものであり、同市の環境事前調査からも両市の観光に支障はない「市議会で議決した事業でもあり、具体的根拠が示されない限り計画は変更しない」と反論、会談は物別れとなった。守る会では反対署名運動を続け折衝に当たる。

両者の第二回会談は三日午後一時から北茨城市役所会議室で開かれ、いわき市側は勿来の関を守る会の渡辺会長や保川、小野代表と青沼商工水産部長、竹田勿来支所長ら十人。北茨城市側は松崎助役、山縣市民部長、藤原衛生課長らの顔ぶれ。

勿来の関を守る会からは、勿来の関公園に隣接した北茨城市関本町関本中字泉沢（通称栗野・常磐線近く）にゴミ焼却場を新設することは①観光地の美観を損ねる②煙害による生活汚染③松、桜の枯死④自然環境の破壊につながると四点を挙げて計画の変更（撤回）を求めた。

これに対し北茨城市側は、市内三候補地では地区民の反対にあってやっとここに落ちつき、十二月市議会で議決された事業である。大気汚染や水質汚濁あるいは悪臭防止など公害を予想されるすべての防止施設に六億円もかけ、本来なら八億円の事業費が十四億円に膨張したほど万全の無害設計がなされている。風船を飛ばすなど公害防止調査の結果、すべての点で基準内の数値を抑えられることが化学的に確認できている、勿来の関からは煙害も見えないから美観を損ねることはない、無煙方式なので煙は見えないなど調査資料を示して反論。

さらに〝公害防止協定〟を締結する用意があり、必要ならば同じ焼却場が塩釜にあるので、経費を北茨城市負担で現地視察にも応じたいと説得した。

しかし、勿来の関を守る会では、公害事前調査で汚染数値が〝基準内〟ということは、これが累積していつか公害が発生することを示したものであり、破壊されてから補償されても元に戻すことは不可能として納得せず、一万人の反対署名を携え再度陳情することにして、席を立った。

【⑪どんどん工事が進む北茨城市のゴミ焼却場用地の造成⑫勿来の関を守る会代表による反対交渉】

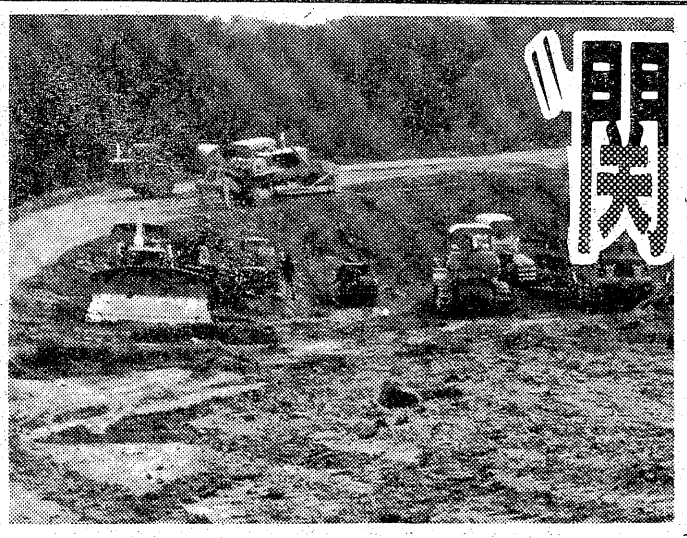

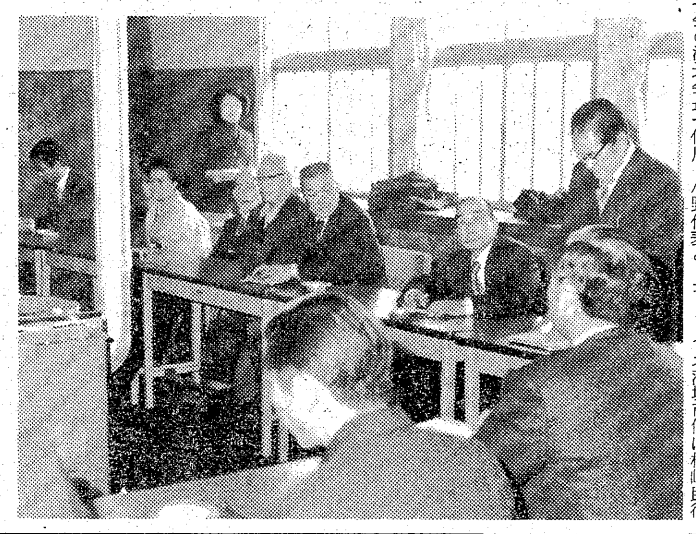

上山口に緊急給水

乾燥続き自然水枯れる

寒気団の影響で冷え込みが厳しいいわき地方だが、このところ続いているカラカラ天気のため、いわき市平上山口字萱谷地内では飲料水が枯渇、三日から市の給水車（二トン）が出動し、地元の農家六戸に給水を開始した。

同地区は山の自然水を飲み水に利用しており、市水道局から未給水地区に給水車を出すわけにはいかないため、本庁・市民相談室が農林部所有の給水車を使って〝スピード処理〟したもの。

県立高校 6日から願書受付

県立高校の願書受付がいよいよあさって六日から始まり、十日正午締め切られる。

県教委が先ごろ発表したところによると、五十三年度の県立高校募集定員は、県全体では百二十余人減ったが、いわき市内の十四校（全日制）の定員数は増減なく、前年と同じ四千六百八十八人。

前年は五千二百八十九人が願書を提出、磐高の一・二八倍を最高に、磐女一・二三倍などで、平均競争率は一・一二倍だった。また、県いわき教育事務所が昨年十月一日現在でまとめたところによると、五千六百七十三人が志願しており、競争率は平工機械の二・三六倍をトップに勿来工建築の二・一三倍、磐城の一・七二倍などで、平均は一・二一倍という高率になっていた。

なお、十日の締め切り後、十四日から十七日まで出願先変更受付、〝本番〟は三月十六日。合格者発表は十九日。

願書6日まで 入試12・13日

財団法人済世会松村高等看護学院の五十三年度入試は十二、十三の両日、同病院で行い、三月二日合格を発表する。

定員は二十人。六日午後四時まで受験申し込みを受け付けている。

好間小谷作で健康相談　いわき市好間支所は六日午前九時半から十一時半まで、小谷作集会所で健康相談を受け付ける。

遠野支所健康相談　いわき市遠野支所は六日午前十時から午後二時まで、同支所で健康相談を受け付ける。

百歳九カ月で大往生

奨学金制度を残し 市最高齢の大谷さん

いわき市内の最高齢者だった大谷さよさんが三十一日午後八時半、老衰のため、家族に見とられながら同市平字新町二五の自宅で永眠した。百歳九カ月だった。

大谷さんは明治十年四月一日、千葉県安房郡千倉町で父・志村謙治、母・もとさんの長女として生まれた。同県内で小学校の教諭を七年間務めたあと、大正三年、米穀商を営む大谷要次郎さん＝昭和四十二年八月、八十五歳で死亡＝と結婚、一男二女をもうけた。死亡するまでは長男夫婦や孫達五人に囲まれて暮らしていた。

五十歳ごろまでは健康に恵まれなかったが、その後は元気で、十年ほど前までは和裁や庭の手入れ、近くの神社を散歩するほどまで回復。しかし、昨年三月初旬からは胃を患い、寝たきりの生活。満百歳の誕生日を記念して田畑市長が自宅を訪れたときも、床に伏して、安否が気遣われていたほど。

市では去る四十四年度から、亡夫・要次郎さんの寄付金三百万円を原資に、身障者の福祉更生資金「大谷奨学金」を制定、身障者手帳を持つ市内の高校生に毎月三千五百円を支給、自立更生に役立てられており、五十二年度も四人が恩恵を受けている。

大谷さんの死亡により、市内の最高齢者となったのは同市常磐西郷町落合八一、磯上ハルさん。磯上さんは明治十年六月十八日生まれで、現在満百歳七カ月。耳は多少遠いが身の回りのことは自分でするほどで、健康状態も良好。

大谷さんの告別式は五日午後一時から、同市内郷御厩町の阿弥陀寺で。

須賀公民館で健康相談　いわき市勿来支所は六日午前九時半から十一時半まで、錦須賀公民館で健康相談を受け付ける。

福祉基金に百万円

社協と高橋社長が合同

いわき市社会福祉協議会（磯野清治会長）は三日午前、市が五億円をメドに積み立てている「市社会福祉振興基金」に現金百万六千円を寄付した。

この金は、同市平字白銀町の映画館「アポロ座」＝高橋常作社長（七〇）＝が昨年十一月十九日から三週間、女優で、静岡県小笠郡にある障害児施設「ねむの木学園」の園長でもある宮城まり子さんが、同学園の園児達と宮城さんを含む同園職員との心温まる人間愛をドキュメンタリータッチで描いた『ねむの木の詩（うた）がきこえる』を上映、一枚千円のチケットのうちから三百円を同基金に寄付するチャリティー映画会を実施した時の益金六十万円に市民からの匿名寄付の六千円、それに高橋社長が興業環境衛生に関して厚生大臣表彰を受賞した記念の四十万円を合わせたもの。

昨年暮れに同映画館から同社協に益金が寄託されていたもので、高橋社長のポケット・マネー四十万円の使途は同社協に一任されていたが、「寄付者の善意を生かすため」（高萩邦男同社協事務局長）合わせて同基金に贈ることにしたもの。

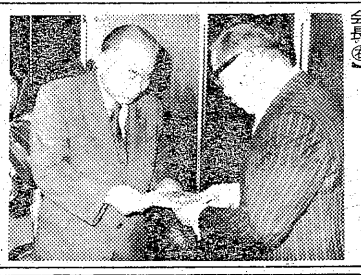

【田畑市長に寄付金を手渡す磯野会長㊨】

雪で長距離特急4本運休

常磐線夜行

東北地方で続いている豪雪のため、常磐線は三日夜、青森始発の特急「ゆうづる1号」「同2号」、また同じく上野始発の「同6号」「同7号」の四本が運休。このほど四日は上り特急「みちのく」が一時間十分の遅れを出した。

手配の盗み浅草で逮捕　いわき中央署から窃盗の疑いで全国に指名手配されていた茨城県生まれ、住所不定、窃盗犯歴一回、無職渡辺昭（三四）は三日午前九時二十分ごろ、警視庁浅草署管内で同署員に逮捕され、同日身柄を中央署に送られた。

調べによると渡辺は昨年十一月二十八日午前七時半ごろから午後五時ごろまでの間に、いわき市平字堂ノ前二三、左官大平英男さん（二七）方からレコードプレーヤーとカセットデッキ（合計十四万二千円相当）を盗んだ。同署では指紋照会などから渡辺の犯行と断定、昨年十二月八日指名手配し、行方を追っていた。余罪追及中。

2月の花

ナルシスの話で有名な美しい花

スイセン

＊花言葉「尊敬と片思い」

☆診療時間　AM8：30～PM6：00

安濃（あんのう）胃腸科内科医院

院長　安濃栄一

平字堂根町4の7　☎23－6000(代)

株式・前場

週末の市況は個別物色人気が根強いものの先駆した優良銘柄には利食いの売りも多く、日経ダウは小動きに終始した。日化薬、東燃、東洋工など材料株が買われ、菱電器、薬品も堅調に推移した。半面建設株に安いものが目立ち、上場維持断念の日華油は売りたたかれ、東海観光も反落、総じて見送られた。

主な高い銘柄は本田技三十五円、豊田工機二十五円、京セラ百十円、山パン二十二円、トリオ二十円。

主な安い銘柄は日鋪道二十円、前田建十四円、林兼産業十六円、東計器十四円、中外薬十二円。

（地元銘柄）呉羽化学六百八十九円、白煙瓦百九十四円、有機合成二百五十二円、常磐興産百七円、常陽銀行二百四十円。

ダウ平均一円九十六銭高の五千百三十円九十六銭。出来高二億株。

（平・水戸証券調べ）

市況

魚類

【小名浜港】巻網船四カ統二百十五トン　底引船十四隻十五・九トン▼イワシ　二十一万五千㌔　三三・六―一六・六▼ドンコ　三千五百㌔　三〇〇―三〇▼メヒカリ　二千五百㌔　一八〇―一五〇▼アカシ　二千㌔　一一五〇―八〇▼水タコ　二千㌔　三五〇―四〇▼トウシン　千五百㌔　六〇▼サメ　千㌔　二〇〇―六〇▼サバ　七百㌔　一〇〇―六〇▼ヤリイカ　五百㌔　一〇〇―六八〇▼スズキ　四百㌔　五五〇―六〇〇▼ハモ　三百五十㌔　三〇〇―六〇▼スケソウダラ　二百五十㌔　一〇〇―六〇▼水ダラ　一五七〇―六〇〇▼ノドグロ　百五十㌔　一五〇―五〇

【江名港】巻網船一カ統十ン　底引船七隻七・七トン水揚げ中▼イワシ　一万㌔　二六―二〇

【中之作港】底引船五隻八トン▼松葉ガニ（オガニ・一匹売り）三千八百㌔　五〇〇―八〇▼松葉ガニ（メガニ）　二千㌔　五五〇（ひと山）▼松葉ガニ（オガニ）千二百㌔　四〇〇―三〇〇（同）▼トウシン　三百㌔　四〇▼メヌケ　二百㌔　一五〇―八〇▼アカシ　二百㌔　一〇〇―一〇▼サメサガレイ　二百㌔　一五〇―五〇

野菜

▼大根五〇―一〇▼ニンジン五―一〇▼ゴボウ二〇〇―五〇▼白菜三〇―五▼キャベツ八〇―一〇▼ネギ九〇―三五▼レタス三〇〇―八〇▼キュウリ四三〇―一五〇▼ナス五五〇―一〇〇▼トマト五五〇―一〇▼サツマイモ二〇〇―一〇▼バレイショ九五―二〇▼サトイモ一七〇―七〇▼玉ネギ一二〇―一〇〇▼モヤシ八〇―七五▼ナガイモ三〇〇―八〇▼ニンニク一〇〇〇―四〇〇▼玉子二七四―二四〇（以上㌔）▼菜類五〇―五▼ニラ二七―二〇▼ホウレン草七〇―一〇▼春菊六〇―五▼カブ九〇―二五（以上束）▼ピーマン九〇―八〇▼生シイタケ一一〇―五〇▼ナメコ一二〇―八〇（以上袋）▼カリフラワー三〇〇―六〇（コ）

果物

▼ミカン一五―三一五三▼グレープフルーツ二八二―一五三▼レモン二五三―一七五▼リンゴ三三〇―六三▼バナナ一一三―八三▼パイナップル一四〇―一二五▼イヨカン二七五―一八三（以上㌔）▼イチゴ三五〇―一八〇（パック）

（市中央卸売市場調べ）

※お断り＝会と催しは2面に。

みんぽう映画案内

※【平】
☆ひかり座（五・四〇）スクランブル（七・二五）さよならエマニエル夫人（→10日）
☆聚楽館（四・〇五）スラップ・ショット（六・一〇）ガントレット（長期上映　本日オールナイト）
☆アポロ座（六・三〇）ワニとオームとおっとせい（八・〇〇）男はつらいよ・寅次郎頑張れ／（→17日　本日オールナイト）
☆平東宝（三・五九）青春の蹉跌（五・三四）あにいもうと（七・〇二）はなれ尊女おりん（→10日）
☆平東映（七・三八）棟方志功の世界（八・一〇）柳生一族の陰謀（→20日　毎日オールナイト）
☆名画座（八・二七）エンブリヨ（一〇・一八）女体拷問人グレタ（→10日　本日オールナイト）
☆平ロマン劇場（五・四三）女子大生㊙SEX診断（六・五三）
☆東映パラス（六・三〇）ダンプ野郎・好色スケバン（七・三二）制服暴行遊び（八・四一）日本悪僧性史（→10日　毎日オールナイト）

※【常磐】
☆三函座　濡れた淫婦　情欲責めらしゃめん（→7日）

※【小名浜】
☆国際　修道女ルシア・辱す　痴女昇天　国際肉体市場（→7日）
☆磐城座（改築のため長期休館）
☆金星座　柳生一族の陰謀　棟方志功の世界（→17日）
☆銀星座　ビーエン・カーネーション　黒いジャガー・アフリカ作戦（→13日）

※【植田】
☆うえだ館　瞳の中の訪問者　天国と地獄（→15日）
☆中央館　蕾犯し　あけちゃいた　性戯乱れ咲き（→7日）
☆菊多館　トラック野郎・男一匹　桃次郎　こちら葛飾区亀有公園前派出所（→7日）

あすの運勢

小川石洲

二月五日（日・先負）

【1月】現状は苦しくも見通し明るい、がんばり抜け
【2月】目的達成のチャンスがある、じっくり取り組め
【3月】多少曲折あるが徐々軌道に乗る、あせり禁物
【4月】心身ともにやや疲れぎみ、今は控えめが安全
【5月】思いのほかスムーズに運ぶ、だが軽率は禁物
【6月】はかなか思うようならない、だが努力続けよ
【7月】功をあせって軽率に動くな、冷静に転機待て
【8月】誠意を持って当たり結果よい、協力得て有利
【9月】キジも鳴かずば撃たれまい、今は控えめ安全
【10月】周囲と協調して結果よい、独断独走つつしめ
【11月】思いがけぬ障害に直面する、慎重に対処せよ
【12月】親切にして誤解されることがある、ほどほどに

◇　◇

二月六日（月・仏滅）

【1月】いたずらに先走ればつまずく、慎重に取り組め
【2月】情勢が不安定で変化しやすい、冷静に取り組め
【3月】運気が安定せず変化が多い、冷静な行動せよ
【4月】何かと変化が起こりやすい、慎重に対処せよ
【5月】周囲の動きに従いスムーズ、独走すれば不利
【6月】計画はよくても実行は慎重に、先走れば失敗す
【7月】現状は苦しくも前途は明るい、勇気で当たれ
【8月】軽率な行動すれば結果悪い、じっくり取り組め
【9月】情勢がはっきりしない、むやみに動けば自滅
【10月】あれこれ迷って動けない、確信なければ自重
【11月】あせって先走ればつまずく、周囲と協調せよ
【12月】運気は低調で思うようならぬ、無理をするな

いわき民報案内広告

■1ダン4行　2,400円（前納扱いです）
■同一広告5回以上掲載は1割引き
■お申し込み・お問い合わせは本社営業局広告部　☎㉓1666代
＝支社・支局・いわきPRセンター＝☎㉓0690へ

家屋

泉コーポ新築▽六畳六畳バス洋トイレ付▽屋根付駐車場有・日照良▽場所＝平谷川瀬字泉町24塚本商店裏▽電㉓三六三一

貸事務所付軽作業場▽塾、教室等向▽76平方㍍（23坪）▽駐車3台可▽場所＝平下平窪字八木内（団地内）▽電㉓三八四四

アパート▽六畳六畳▽台所四畳ガスぶろ水洗トイレ洋ダンス付▽駐車可▽場所＝平下平窪▽連絡先＝電㉔三八七六

貸家▽六畳六畳二畳▽ふろ場有り▽トイレ付き▽場所＝平字オ槌小路地下道わき▽連絡先＝電㉔六二九〇

アパート▽六畳、四畳半、台所六畳▽バス水洗トイレ、ガレージ付▽場所＝平谷川瀬・菱川橋近▽連絡＝電㉔二二五二

アパート▽六畳四畳半四畳▽台所ガスぶろ水洗トイレ付▽駐車可▽場所＝内郷御台境町新町前▽連絡先＝電㉔三四六六

アパートトイレ付き▽六畳三畳▽台所、車可▽場所＝平・南白土▽連絡先＝電㉓五六二三

貸家一戸建▽六畳六畳台所バストイレ付▽駐車場有▽保育園裏（平・紅葉町）▽連絡先＝電㉔四九五六㉔六二六八

土地

単身赴任向き高級空室日照環境ばつ群駐車場物置付▽平上荒川医王寺前▽電㉖三九九五㉗三五七一㉗四三五八㉓九四二七

貸地180～264平方㍍（五区画）地代3.3平方㍍一一〇円▽場所＝鹿島町久保於振・住宅地最適▽連絡先＝電㉓六一九〇

雑件

ダンス研究会会員募集▽初心者・年配者入会歓迎▽練習日毎週土曜夜6時～8時文化センターリハーサル室電㉖六九三一

募集

急募理容師一名▽見習一名▽インターン一名▽男女間わず▽給与通勤で9万以上▽NHK裏ハシモト理容院電㉑四五〇四

准看護婦募集▽通勤▽委細面談『長谷川医院』電㉔五六九一

大型運転者募集▽三名・アルバイトも可▽委細面談▽平下神谷字御城30「旭運送有限会社」▽連絡＝電㉞七二一三

募集

ダンプ運転者
ブルオペレーター
土木技術者（有資格者）
各若干名
給与13万円以上／各種保険完備／履歴書持参／委細面談
株式会社草野産業
平上荒川字長尾☎㉒1368～9

教室経営者募集

（教室貸します）
◎安定成長にある教室経営をあなたもしませんか！
◎華道・書道・そろばん・進学塾・趣味の教室
◎教室＝40平方㍍（12坪）4室（机・椅子・黒板完備）室数曜日制・時間帯はご相談に応じます◎連絡先＝研修学院
TEL・92―5291

急募

◆男・女従業員　若干名
☆経験者優遇
☆履歴書持参　☆高給優遇
☆委細面談
ビューティーサロンさささき
平字田町（カオルビル2F）
TEL・21―4110

田町（紅小路通り）東第一ビル
テナント募集
●7坪，8坪，13坪
（23平方㍍）（26平方㍍）（43平方㍍）
平字田町紅小路通り　東第一ビル3F
▶連絡先
☎21―2652
いわき市平字大町20　小宅ビル2F

うな重　寿司
江戸前　さかえ　栄寿し
いわき市平字三倉五五（駐車場有り）
☎一二三―三〇六六　一二三―一九一七
小宴会・ご商談に二階お座敷をご利用下さい

ぼた舟　おいしい"かまぼこ"
丸久蒲鉾合資会社
平薄磯　電㊴三三一七

平の夜を代表するキャバレーメトロが…
あなたを求めています
●ホステス定員50名／やる気になれるシステムで市内最高収入／契約金・バンス制あり
●只今不況挑戦メニュー（8時までご入場になればラストまでビール・オールド等原価又は割引提供）並びに団体割引きで爆発的人気を博しています
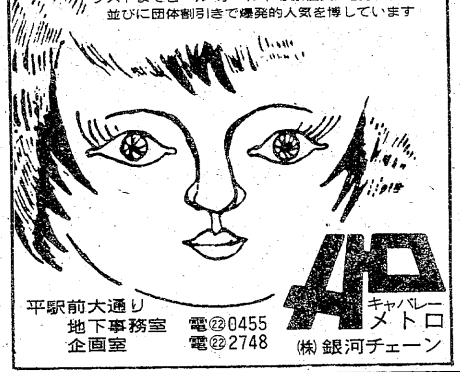
平駅前大通り　地下事務室　電㉒0455
企画室　電㉒2748
キャバレー　メトロ
㈱銀河チェーン

募集

◆女子社員　10名
（縫製要員）・初心者　22歳まで
・経験者　40歳まで
○社会保険完備
○休日　日・祝日第1第3土曜
○通勤至便
国道新川町バス停そば
○永続勤務出来る方希望
委細面談・履歴書持参
株式会社サンアンドスター
いわき工場
いわき市平字大町27　電23―1775

免許番号福島県知事(1)第1173号
建設業県知事（特―49）第2825号
東北土地開発株式会社
いわき支店　平・白銀町
☎23―1188・1189・2677

売地　内郷御台境（坂下バス停入口）
266平方㍍（81坪）　3.3平方㍍ 7.5万
環境・日当たり最高　仲介

売地　長橋バス停徒歩5分
737平方㍍（223坪）　3.3平方㍍ 19万
病院・マンション等に最適　仲介

土地付家屋小川町上小川
土地2,203平方㍍（666坪）　総額
建物　83平方㍍（26坪）　1,150万
閑静住宅地　分割可　仲介

福島県知事免許（3）第177号
合資会社清川商事
いわき市内郷綴町金谷
電㉖1635・2582
■土地付建売住宅
（2階建）
植田・佐糠町砡田山新家具斜向い
敷地231平方㍍（70坪）
建物103平方㍍（31.5坪）
総額1350万円（社有）
■建売
平中神谷（三ツ矢自校近く）
2階建89平方㍍（27坪）　3棟
2月末完成　各650万円
借地330平方㍍（100坪）付き（社有）

売地　常磐湯本町　県道沿
182.12平方㍍　55坪
事務所駐車場最適（空地）
3.3平方㍍15万　（仲介）

新築売家　明治団地　格安物件相談応
土地151.5平方㍍（45.8坪）
建物84.15平方㍍（25.4坪）
950万　（仲介）

アパート　明治団地　バス停徒歩4分
6畳4.5畳　バストイレ付
駐車可　協力金1　月3万
（その他各種物件有）　（仲介）

福島県知事（1）第1118号
髙島不動産
郷ケ丘1丁目　高島室グループ2F
☎22―3743

免許番号　福島県知事(2)557
株式会社昭南通商
TEL（54）7525（代）
いわき市小名浜字定西26～2

売地　常磐下船尾　住居地域
162平方㍍（49坪）　（社有地）
3.3平方㍍ 7.5万円
給排水完備

売地　小名浜道珍　住宅向
3区画　224平方㍍（68坪）～
260平方㍍（79坪）
3.3平方㍍ 6.5万円

社有地を求めています
お手持ちの不動産を処分されたい方　ご連絡下さい

パチンコは出す、出るので評判の常磐会館へ
200台駐車できる無料駐車場完備
パチンコ常磐会館
平・菱川町《常交本社隣》☎23―四九八九

躍進を続けるサービスグループ　平に3店舗目のお店誕生

満員御礼

連日大盛況
企業拡張のため大募集
男子営業幹部募集
◎基帯初任給（固定）230,000円
◎独身初任給（固定）195,000円
○年齢20歳～30歳まで
◎面接AM10時～PM6時
◎場所＝勝川企業事務所
女子社員さん大募集
日給最低保証八、000円
有給休暇有
新システム採用のため保証大幅アップ
○18歳以上35歳まで
○ドレス貸与
○お給料日毎週土曜日支給
○独身寮母子寮託児所完備
○帰りは必ずお送りします
寿しかつ川勤務
寿し職人及び見習
大阪寿司経験者
○給与　十～二十万円
レジさん募集
○勤務時間PM5時～11時半
○給与　八万円～十万円
○面接　午後1時～12時
○場所
・A館＝平字白銀町29番地柳内ビル3F☎㉑四一七二
・B館＝平字田町19番地平ミュージックビル1F☎㉒二九〇五
・小名浜店＝小名浜字上町31番地　☎㊹七九一六
・原町店＝原町市旭町二丁目91番地（〇二四四二）②七八八九
大衆キャバレーチェーンサービスグループ勝川企業
平・紺屋町一一
電話（〇二四二）二一―二三二四～七

★★★★★サービスグループ★★★★★