夕刊
いわき民報
郵便番号 970
いわき市平字田町63－7
いわき民報社
振替口座（郡山）4028
本社 0246 ㉓1666
小名浜支社 0246 ㊷3560
常磐支局 0246 ㊷2380
勿来支局 02466 ㉒2903

埋蔵文化財

先人の〝遺産〟を後世に

財団法人「市教育財団」（仮称）

貝塚、古墳 館跡など 市内に約400カ所

保護保存に近く発足

県内初めてのケース

いわき市は近く、財団法人「市教育財団」（仮称）を設立する。市内にある多くの埋蔵文化財の保護や保存に努め、先人の〝遺産〟を後世に伝えるのが主目的。市が単独で財団を持つのは国内でも数少なく、県内ではむろん初めて。

市教委によると市内には埋蔵文化財の包蔵地が数多く存在しており、これまで確認された貝塚や古墳、館跡などは約四百カ所だが、実際にはこの数倍にものぼっているものとみられている。しかし、ニュータウンやバイパス建設などの開発が急激に進められている中で、これら多くの埋蔵文化財が何らかの形で破壊されつつあるのが現状。

こうした〝すう勢〟は今後も継続的に行われるものと考えられ、抜本的な文化財の保護対策が急務となっている。

また、これまで発掘された先人の遺物は、磐城体育センターと市文化センターの二カ所に保管されてはいるが、専門的な知識を持った職員の不足などから未整理のものが目立ち、せっかくの遺物も「日の目」をみないまま。

市の過去と現在の姿を未来に伝える―などを目的として、四十五年から始められた市史編さん事業も同様の状態。当初は同年から五十一年までに十一巻の市史を刊行する計画だったが、困難な作業に加え、人手不足も手伝って現在完成したのはわずかに六巻。

四月から「正式スタート」

近く設立準備委員会開く

市教委では近く、設立準備委員会を開催して、人選など基本的な問題について話し合い、その後同委員会から発起人会へ移行して、県に法人の設立を申請、四月から正式にスタートするメドを立てている。

ところで、こういった文化、スポーツにおける教育財団は京都府などでは抱えているが、市が単独で持つケースは国内では珍しく、県内ではいわき市だけ。それだけに今後の管理・運営など、一連の業務について各方面から大きな関心を集めている。

まず愛谷遺跡の保存

3月議会に提案　市が一千万円支出

そこで市教委は、こうした不十分な体制を強化充実し、貴重な資料の保護と保存、さらに学術研究においても万全を期そうと財団設立に踏み切った。

この設立によって、市教委では、「現行政の中では人的にも財政的にも制約や限界があり、これまでスムーズに業務の処理ができなかったが、そうした〝障害〟もなくなるうえ、優秀な人材も集まるだろう」と、期待を寄せている。

構想によると事務所は当分の間市文化センター内に置き、現在発掘作業が進められている「愛谷遺跡」（好間町）の埋蔵文化財の保存を中心に行い、将来は市内の体育館などスポーツ施設や建設が予定されている博物館についても管理・運営する方針。

現在、市教委では設立資金として基本財産五百万円、運営費五百万円の合わせて一千万円を予定しており、市では三月議会で提案する。役員、職員の構成は理事長、副理事長、常務理事各一人、理事七人、監事二人で、職員については事務局長、庶務係二人、調査係三人、市史編さん係二人の八人を予定している。

好間の粗大ゴミ収集　いわき市好間支所は十日午前八時半から、北、上好間地区で粗大ゴミ収集。

ゴミ・海草類と一緒に揚がったシラウオの選別作業＝久之浜港で＝

沿岸でシラウオ最盛期

○…早春の海では、いまシラウオ漁が盛ん、海岸すれすれに小型漁船がペアになって操業、張った目の細かい網を引き揚げる。キラキラ透明な魚体を光らせながら、五㌢前後のものが揚がる。

○…船出は、身を切られるような夜明け前だ。一船に二、三人が便乗、昼近く帰港して水揚げするが、量は少なく、家庭用のポリバケツ一杯分ぐらいが、普通という。

○…港で待ち構えていた主婦達が、手早く水洗い、良品を選別して出荷されるが、今がシュンのシラウオは、魚市場でも引っぱりだこ。

いわき抄

▼…さっぱりよいことがないですなあーというのがマチで聞かれるあいさつである。不景気もこう長く深く続いて、気分的にも沈みっぱなしでは、よいことがあるハズがない。こんな世相のときは、「宝くじ」がよく売れるというのも、庶民の気持ちの中にくすぶるものがあるからである。一万円とか、二万円のワクの中でギャンブルを楽しむのも確かに気晴らしになる。宝くじ、競輪に心が動くのも、そうしたやるせない市民の心情といったものがよく表れているからであろう。

▼…そこで平競輪を主催している市側から見れば、不況で財源難の折にまとまった金をかせいでくれるのだから、願ってもない〝じょう息子〟ということであろう。しかも場内を改装したら、図に当たって売り上げが急上昇しているから見事である。そこで考えてみたい。娘を遊かくに出したところ、よく働いて親元へ送金をしてくれる。思い切って衣装も豪華なものを買って与えたら、客が押すなおすなである。お陰で親元には送金が増え、不況知らずの生活が出来るのだが、ふと「これでよいのだろうか」と悩むことがある。親思いでよく働いてくれる娘だが、いったい「私は間違っていないか？」。〝虎の子競輪〟ではあるが、娘を売った親の心情と共通しだところがないだろうか。

ワイン・ショップ
大喜多や
平・材木町☎㉓3722

信頼できる
メガネの専門店
福島県眼科医会
推奨店
眼鏡の松本
いわき市平字二町目　電㉑3851

銘菓 みちのくの詩
奥の細道…
詩情をそえて
高坂店（フジコシ内）は夜10時まで営業
ご贈答・おみやげに・ご利用下さい
お菓子の専門店 みやし
TEL. 23－7111(代)

春の特選旅行
春の味覚といで湯。選びぬかれた格安な4コース。

雪の松島ゆっくり旅
●1泊2日●会費・12,500円
①平（9：00）～岩沼（竹駒稲荷初参り）～仙台～松島（五大堂瑞厳寺）～松島（15：30）（泊）
②松島（10：00）～カキ養殖場を船で見学～塩釜～塩釜神社初参り～松島（昼食）～平（18：00）

上の山温泉地酒まつり
●1泊2日●会費・12,800円
●おみやげ酒1升付き●宴会はお銚子1本
①平（8：30）～須賀川（東北高速）～飯坂～米沢～宮内（熊野大社初参り）～上の山温泉（15：00）（泊）
②上の山（10：00）～赤湯～米沢（米織観光センター、昼食）～飯坂（東北高速）～須賀川～（16：30）

成田山と行川アイランド
●1泊2日●会費・14,500円
①平（6：00）～水戸～土浦～成田山（新勝寺参拝）～千葉～鋸南～白浜～（17：00）（泊）
②白浜（8：00）～天津小湊（鯛の浦）～行川アイランド～大原～九十九里サーフウェイ～東金～銚子～鹿島～日立～平（19：30）

お伊勢と豊川稲荷参拝
●2泊3日●会費（特価）24,500円
●出発日・2月4日㈯・2月10日㈮・2月16日㈭・2月22日㈬・2月28日㈫・3月6日㈪・3月12日㈰
①平（8：00）～水戸～東京（浅草寺で現世利益祈願）～東京港～大型フェリーフジフェリー（船中泊）～
②松阪（6：20）～伊勢（伊勢神宮参拝～伊勢スカイライン～二見ヶ浦～鳥羽（真珠島）～伊勢湾～伊良湖～豊川（豊川稲荷参拝）～豊川（東名）～浜松西～館山寺温泉（17：00）（泊）
③館山寺（8：20）～館山寺ロープウェイ～浜松西（東名・首都）～東京～水戸～平（20：00）

2月4日→4月15日
毎週水・土・日出発!!
●宴会はお銚子2本付き
こころの旅は……
JKK 常磐交通観光
●お申し込みは……本社☎23－0221・平駅前ジャルパックセンター☎22－3727・湯本☎42－3179・上遠野☎89－2011・小名浜☎53－3211・泉☎56－6249・植田☎勿来3－3206・四倉☎32－3611・富岡☎富岡2－2023・浪江☎浪江4－3238・原町☎原町2－5171

競輪日本一を決める

来月23日から ダービー開幕

入場者一日平均三万人程度か

付近住民への迷惑が心配

一九七七年度の「競輪日本一」を決める第三十一回日本選手権競輪（ダービー）が、三月二十三日から二十八日までの六日間、平競輪場で開かれる。高度な技術と能力を駆使したプロ競輪界最大のイベントに出場できる選手は百三十五人。全国各競輪場で予選のトライアルレースが展開されており、二十二日までには出場全メンバーが決まる。また、期間中の予想入場者数は不断の三～四倍にあたる約十八万人（一日平均三万人）。全国からファンが殺到するため、競輪場内外の混雑・事故が懸念される。施行者のいわき市は、特に周辺住民にかかる迷惑を排除しようと、本場（郡山場外車券売り場を含む）のほか、青森、松戸、立川、一宮、和歌山五競輪場に臨時場外車券売り場を設ける。総売上高は五十～六十億円（予想）。

松浦さん国体冬季スキー大会に出場

県内では紅一点の参加

松浦さん

国体冬季スキー大会は今月十九～二十二の四日間、長野県・野沢温泉スキー場で行われるが、女子教員の部としては県内でただ一人、いわき市小名浜下神白字迎一〇二、江名中教諭松浦啓子さん（三三）が大回転に出場する。

松浦さんは先月二十六～二十八日に猪苗代スキー場で行われた県総体に出場、教員の部・大回転で一位になり、国体の出場権を得た。

実家が福島市で両親がそれぞれ国体の選手とあって、松浦さんは幼稚園に入る前からスキーをはき、小学校に入学後も、両親と一緒にスキー場で滑っていた。中学、高校は桜の聖母学院に通ったが、同校にはスキー部はなく、中学三年のころから近くの高校生達と滑っていたという。

これまでに高校時代には全国高校スキー大会、大学（日本女子体育大学）時代には国体、全日本スキー選手権大会、全日本学生スキー選手権大会に出場、全日本学生大会では八位に入っている。

〝東北の湘南〟といわれる雪のないいわき市は、松浦さんにとっては不利。そのため、土曜日の午後に実家に帰ってスキーの練習に励み、平日はバレーボールクラブを担当して生徒と一緒に汗を流している。

松浦さんは「社会人として初めての大きな大会に出場できてうれしい。上位入賞を目指してがんばって来ます」と抱負を話していた。

私の特技

ぼくのとくぎの一つに、落語があります。お父さんに、「平窪亭四笑」（ひらくぼていよんしょう）という名前をつけてもらいました。

お父さんとお母さんは、落語が好きで、毎日のようにカセットテープをきいたり、落語の本を読んだりしているので、いつのまにか、ぼくもきょうみをもつようになりました。そして落ちなどもたくさんおぼえ、おもしろくお話が出来るようになりました。

この前、平市民会館に、「三遊亭円楽」が来たので、つれていってもらいました。でも、少し話がむずかしくて、たいくつした時がありましたが、「まくら」のところはおもしろくて、おなかがいたくなってしまいました。

今、ぼくができる落語は、「そこつの使者」ということん落語ですが、この前ぼく達の先生の、お別れ会の時にひろうしたところ、みんながおなかをかかえて笑うので、なかなかしゃべれないしまつでした。

ぼくはとても自信がついたので、また新しい話をおぼえて、たくさんの人にきかせてあげようと思います。

（平中平窪字細田・平四小五年・11歳）

【えー一席をと「平窪亭四笑」君】

ボクは落語の『平窪亭四笑』

安島　岳彦

雇用問答

職安からの紹介者のみ対象

【答え】公共職業安定所の紹介

寡婦を雇用した場合奨励金が出るか

【問い】今回私どものところで夫を亡くした方を直接雇い入れましたが、この場合奨励金が支給されるかも知れないとの話がありましたので、本当なのか、おたずねします。

（食堂店主）

寡婦等雇用奨励金は、職安の紹介により、母子福祉法に規定する女子である求職者を雇い入れた場合で、その求職者が

①二十歳未満の子

②廃疾の状態にある子

③心身障害のために、長期にわたって労働能力を失っている配偶者

のいずれかを扶養する人となっています。もちろん、事業主は当該奨励金の支給終了後も引き続き相当期間、常用労働者として雇用することが確実であると認められなければなりません。

支給額は、一人につき一万一千円が十二カ月間支給されます。

以上のとおりですので、今回貴店が雇い入れた方に対する奨励金は、職安の紹介ではないので、残念ながら該当されません。今後は是非、職安に求人の申し込みをして紹介を受けられるようお願いいたします。

詳しくは職安の求人係へおたずねください。

居合道昇段審査会開く

12日、湯本高体育館

いわき剣道連盟居合道の部（坂本喜部会長）は、十二日午前九時半から湯本高校体育館で、「五十二年度居合道昇段審査会」を行う。

審査内容は実技と学科を併せて行い、実技の場合、初段から三段までは初発刀（規定）を含めて五本。四、五段が初発刀と当日指定される全剣連制定居合一本を含め七本となっている。

審査料は会場費などを含め、初段・千円、二、三段・千三百円、四段・千七百円、五段・二千円。申し込みは当日午前九時から会場で受け付ける。

外勤Aチーム優勝

中央署　納会で逮捕術試合

いわき中央署は八日午後三時半から、同署道場に各課代表署員二十人が出場し、冬期術科訓練納会・逮捕術試合を行った。

この試合は先月三十一日から始まった寒げいこの成果をみせようというもの。今回は、管内の治安情勢のなかでも特に、暴力団員らによる傷害事件などの粗暴犯罪が多くみられることから、これまでの柔剣道中心から実践的な逮捕術を重点として訓練してきた。

五チームの団体リーグ戦で、警棒、徒手、長棒の三種を使った試合が展開された結果、外勤Aチームが優勝し、清水刑事官以下十八人の署員に精勤賞が贈られた。

二位以下は次の通り。

②防犯・警備・常磐派出所混合

③刑事④外勤B⑤交通

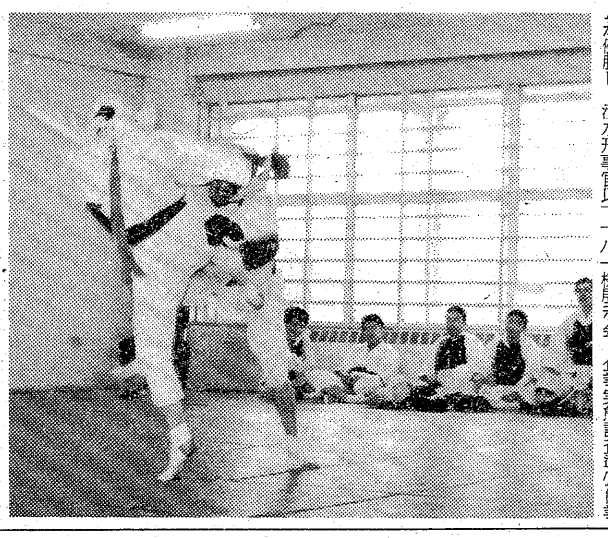

会と催し

10日

【平市民会館】▽たばこ自動販売機展示会、企業実態調査準備作業（9時）▽市長を囲む労働福祉懇談会、環境衛生課会議（10時）▽いわき市消防団支団長会議（13時）▽ピアノリハーサル（14時）

【勿来市民会館】▽靴見本展示会（9時）

【磐城市民会館】▽音楽練習（18時）

【磐城体育センター】▽習字サークル、運転免許証更新時講習会（10時）▽お琴サークル（13時）▽あみものサークル（13、18時）▽小名浜民謡会（18時30分）▽いわき民謡同好会（19時）

【常磐公民館】▽電機労連会議、あみもの教室（9時）▽民踊サークル（13時）▽VYS例会、尺八サークル、油絵サークル（18時）

【常磐市民会館】▽全国電機労連第64回中央委員会（9時）

【ことぶき会館・いわき民報ビル】▽カネボウ化粧品春のキャンペーン発表会、月の友の会会議（9時）▽ヤマハ原付免許講習会（18時）

【しゃくなげ会館】▽友の会レザークラフト、同アメリカンフラワー教室（10時）▽平商高テーブルマナー教室（11時）

【文化センター】▽ヘンリー・ムーア素描と彫刻展（10時）▽卓球教室（13時）▽市民ギャラリー実技セミナー、夕やけ会例会、フォークダンス協会例会、合唱団えくぼ例会（18時）

株式・前場

【必殺のキックで「御用」＝中央署の寒げいこ納会】

本日の市況は、昨日の地合いを映して買い気が盛り上がり、続伸して始まった。朝方は、現物株、値がさ弱電、自動車などしっかりに始まり、中ごろから、平和不中心に不動産株、財投関連株が買われ、つれて、紙パルプ、大型株も堅調な動きとなった。引けにかけては値がさ株、薬品株など先駆株がダレ、伸びなやんでいた。

主な高い銘柄は平和不十九円、興村組十四円、十條紙七円、ガイシ十一円、東急不十三円。

主な安い銘柄は保土谷十六円、エーザイ十三円、ソニー二十円、クラリオン十円。

（地元銘柄）日化成七十四円、呉羽六百九十円、岡理四百五十九円、白煙瓦百八十七円、常陽銀二百四十一円、東邦銀二百七十五円、常磐興百五円。

日経ダウ十九円三十九銭高の五千百六十四円二銭。出来高一億八千万株。

（平・水産証券調べ）

あすの停電

▼四倉地区＝（10時～11時30分）名木、長友、大森

天気予報

玉半提供（23）九五九一

（小名浜測候所調べ）

【今夜】東寄りの風、曇り時々雪だが、はじめ雨のところもある。

【明日】東のち北の風、曇り時々雪または雨。

【海上】今夜、波がやや高くなる。明日、波やや高い。

【気温】▽8日＝最低1・3度（平年氷点下1・6度）最高9・8度（同8・1度）

（異常乾燥注意報継続中）

あすの暦

2月10日（金）

旧暦	1月	4日	滅
六曜	仏		
日出	6・31	日入	17・10
月出	7・53	月入	20・09
満潮	5・59（17・27）	干潮	11・39（23・59）

交通事故

（8日・県警交通企画課調べ）

	発生	死者	傷者
いわき中央署	2	0	3
〃東署	6	0	9
〃南署	0	0	0
今年の累計	137	4	175

スリージェイコーヒー祭り
お客様各位のご愛顧に感謝しましてJJJコーヒー祭りを催させていただきます。
2月13日～2月17日まで
コーヒー100円
○ダブルプレゼント
抽選でコーヒーサイホン等60点
JJJ
喫茶食事　スリージェイ平店
平・菱川町（大駐車場完備）電23－4983
しあわせひろげる常交グループ

金曜日の焼きたてパンをどうぞ！
松月堂
こんがりキツネの焼きたてです！
フレッシュ・ベーカリー
ポアンル
本店／いわき市平銀座　松月堂　☎(23)1551
平駅ビル・店・大黒屋店・イトーヨーカドー店・小名浜店・ヨークベニマル小名浜店・植田店・植田SC店・湯本店

ひな人形
特別奉仕会
■良いお人形をどこよりも安く！
■国道で駐車のできるお買い物
家具のマルミヤ
いわき市内郷　☎26－3544(代)

奉仕の日
2月10日
お1人前すべて半額
（出前はのぞく・午後9時まで）
花　600円を300円
竹　850円を450円
扇1200円を600円
（1コ50円から食べられます）
江戸前寿司
花扇
平・南町　電74－7877

寿司　うなぎ
■小名浜港
(54)三三一
割烹　一平

タカオはコーヒーが自慢です
タカオ
平駅前不二屋ビル電23－7727

越
フジコシ
酢を上手につかいましょう
お酢をつかった料理はたいへんおいしいものですが酢にはつぎのような使い方があります　塩辛いものに酢を加えると味がまるくなる
そのほか　アク抜きや臭みとりさといもなどのぬめりとりにも効果がある　お魚に対しては身をひきしめる作用があります
ミツカン酢（500㎖）一一八円
ミツカン酢（900㎖）一九八円
（平店本館二階売り場）

茨キリ入試問題

英語 ④

5. 次の（1）～（4）の各群の語において，CらんとDらんの関係が，AらんとBらんとの関係と同じになるように，C，Dらんの空所にあてはまる語を1つずつ書きなさい。

	A	B	C	D
(1)	Mt.	Mount	Wed.	(1)
(2)	cool	cooler	(2)	less
(3)	radio	listen	TV	(3)
(4)	man	woman	wife	(4)

6. 下線部〔B〕を文中の老人が言うときに，1個所だけ最も強く発音するとすれば，どこが適当ですか。イ～ハの中から1つ選んで，その記号を書きなさい。

That's why（イ）　I asked you（ロ）　to come in.（ハ）

7. 下線部（1），（2）の文に（　　）内の語を入れるとすれば，どこが最も適当ですか。イ～ニの中から1つずつ選んで，その記号を書きなさい。

（1）He（イ）was（ロ）kind（ハ）to ask（ニ）a stranger to come in.　(enough)

（2）They were（イ）only（ロ）afraid of doing（ハ）something.（ニ）　(wrong)

8. 文中の下線部㋐by と㋑thatの働きをしている by，that を含む文を文例イ～ニの中から1つずつ選んで，その記号を書きなさい。

（1）by
イ. He came to Japan with his wife by plane two years ago.
ロ. He is sitting by the stove in the living room.
ハ. America was found by Columbus in 1492.
ニ. Can you finish your homework by tomorrow?

（2）that
イ. He was so angry that he could not speak a word.
ロ. That's the most beautiful mountain that I have ever seen.
ハ. Do you know that lady speaking to the tall man?
ニ. He told me that the earth moves around the sun.

9 下線部〔A〕，〔C〕はそれぞれどんな意味ですか。各群のイ～ニの中から1つずつ選んで，その記号を書きなさい。

〔A〕
イ. 最初川の水は冷たく気持ちがよかったが，まもなく熱くなった。
ロ. 最初気温は涼しくて気持ちがよかったが，まもなく暑くなった。
ハ. 最初その老人は冷静で感じがよかったが，まもなく興奮した。
ニ. 最初バスは涼しくて快適であったが，まもなくむし暑くなった。

〔C〕
イ. 彼は多くの人々が見知らぬ人を助けることを好むだろうと答えた。
ロ. 彼は多くの人々が見知らぬ人を助けるようだと答えた。
ハ. 彼は多くの人々が見知らぬ人を助けたがっていると答えた。
ニ. 彼は世界の多くの人々は見知らぬ人を助けることを好むものだと答えた。

10. 次のイ～への文の中から，本文の内容と一致するものを2つ選んで，その記号を書きなさい。

イ. I walked along a road by the side of the Hudson River for New York.
ロ. It was cool in the morning but it became warm in the afternoon.
ハ. When I passed a fine house, the old man in his shirt looked at me and invited me into his house.
ニ. When I went into his cool house, he brought me something cold to drink, but we had nothing to talk about.
ホ. He took me into his house, because he thought that I was very tired.
ヘ. The old man taught me that there are kind people in his country.

"まず心の対話を"

心配ごと相談員が研修

市社会福祉協議会、心配ごと相談所運営委員会共催の「心配ごと相談員研修会」が、八日午前九時から市社会福祉センターで開かれた。

四十年当時から始まった心配ごと相談も十年以上経過し、社会・経済情勢の変化にともない、相談が多様化していることから、相談員の資質向上を図ることにしたもの。

この日はまず、磯野会長が「心配ごと相談は年々増加しており、われわれにとっても重要な職務となっている。今後はまだ相談所が設置されていない三和、内郷地区の五十三年度開設を目指し、行政機関との連絡をとっていきたい」とあいさつ。続いて、県弁護士会相談員研修会長の大須賀弁護士（六〇＝平・十五町目＝が「くらしと法律」と題し、"最近は財産問題など、法律に関する相談が激増しているそうだが、相談に当たる者はまず、相手の基本的人権を尊重し、心の対話をすることが大切。問題を解決できなくても話を聴いてやることが必要"と約一時間にわたって講演した。

このあと、具体的な相談を持ち出して、事例研究を行い、出席した約八十人の相談員から熱心な意見が出された。

【社会福祉センターで開かれた心配ごと相談研修会】

商店街

大黒屋で大黒屋では、第3回チャリティセールまを11日から13日まで旧大黒屋ング場で開催。

マルトでスーパーマルトでは11日まで平白土店開セール店一周年記念全店協賛セール。

ヨーカドーイトーヨーカドーでセール平店では、12日まで家庭用品有名ブランドセール。

山吉呉服店平字四町目の山吉で逸品会呉服店では、13日まで春の呉服逸品会。

ながやまで草野駅前のひまわりチェーンながやお買得市ま店では、12日から14日まで恒例お買得市。電㉞三三五八番。

衣料の三友小名浜二小前、衣大蔵ざらえ料の三友は12日まで冬物大蔵ざらえ。

入学就職おめでとう予約会小名浜ショッピングセンターは11日から28日まで一階中央広場で入学就職おめでとう展示予約会。

渡辺呉服店で渡辺呉服店では平字才槌小路の展示即売会11・12・13の3日間、春の京呉服発表展示即売会。

浜料理着で臨時休業平・田町のフラワービル1F、浜料理『着』では、12・13の両日、臨時休業。

花扇で奉仕日平字南町の寿司の花扇では、毎月10日奉仕の日。

いわき運輸が開業小名浜字愛宕上五九に、赤帽いわき運輸が開業。電㊹六四七〇。

"レモン"新装開店小名浜字上明神町に創作ファッション"レモン"が新装開店。

きのうの解答

〔国語〕

5	4	3	2	1
ゆう	なっ	じき	きう	しゅく
ゆい	なな	ちく	じゅう	しゅく
ゆ	とう	じき	きう	しゅく
ゆ	のう	じき	え	しゅう

六	
エ	①
ア	②
オ	③
イ	④
ケ	⑤
キ	⑥
ウ	⑦
カ	⑧
コ	⑨
ク	⑩

七	
ウ	(1)
エ	(2)
キ	(3)
オ	(4)
ア	(5)
イ	(6)
カ	(7)
コ	(8)
ケ	(9)
ク	(10)

〔英語〕

A 1. ロ

2.

(1)	(2)	(3)	(4)	(5)
ハ	ロ	イ	ホ	ニ

3.

(b)	(c)
for	of

4.

(1)	(2)	(3)	(4)
イ	イ	ロ	ハ

100円店

アンデルセンは有名な作家だが、こどものときから文章を書くのが好きだった。十一歳の時、戯曲を書き上げた彼は得意になって、だれかれのみさかいなく読んで聞かせたがだれ一人としてほめる者がなかった。最後に聞かせた隣のおばさんは、アンデルセンの気持ちなど気にもとめずに、「私は忙しいんだよ。何だね、そんな下手なものを聞いていられるもんかね」と、そっけない返事だった。とうとうたまらなくなった彼は泣き出してしまった。その時、アンデルセンのお母さんが優しく声をかけた。「ハンス、おいで」きれいに咲きそろった花壇に連れていかれたアンデルセンは、母から聞かされた。「見てご覧、きれいでしょう。だけど、ふた葉もあるね。やっと土から顔を出したかわいいふた葉。ハンス、おまえもその二枚の葉と同じなんだよ。まだきれいではないけれど、やがて、立派な花が咲いてみんなを楽しますことができるのよ。分かった？さあ、元気を出して一生けんめいやりましょうね」。ハンス・クリスチャン・アンデルセンは、いつまでも花園をながめていた。

後年、何かあるたびごとに彼は、この日を思い浮かべたといわれる。優しい母の面影、人はこの面影にはげまされる。こどもの中に生き続ける母親…アンデルセン（一八〇五～七五）はデンマークの童話作家で有名。「即興詩人」「絵のない絵本」「マッチ売りの少女」など代表作がある。

この話は、全世界が子を見捨てても母が子の全世界となるという教え。つまり、こどもの個性をのばすうえで、とくに母親ばかりでなく父親にしてもそうだが、はげまして引っぱっていくことの大事なことはもちろんだが、教師がこれにどう対処しているかとなると、上手なひともいるが、ダメなひとも少なくないようである。（龍人）

天保悪の花

南原幹雄作　石井三春画

（32）

おいらん女房（八）

『身つげされて手いけの花……、とは情けないお言葉でありんす』

三千歳はうらみがましく怨ずるがごとき眼ざしを清蔵にむけた。

清蔵は、年は三十のなかばくらい。角帯しめた商人にしておくのが惜しいくらいの、根性のすわった気質をしのばせる風貌と骨柄である。

およそ一年まえから、三千歳の客となり、きれいな金のつかいぶりと、粋なあそびで、あまたいる三千歳の客のなかで、もっともきわだっている男だった。

『おれもおまえに惚れてかようている客のひとりだが、おまえにマブがいたのは承知のうえだ。だしぬいて身うけしようかと料簡していたところだが、だしぬかれたのはおれのほうだったな』

『おからかいになるのは、よしてくれなんし。マブがいたというのは、もう以前の話。今ごろそれをもちだすのは、あまりにわたしの気持を足蹴にしたお言葉でありんす』

清さんをおしたい申して、いっときも郭にいたたまれず、とうとう御法をやぶって吉原を逃げだしたのが、おとついのことでありいす』

『えっ、それは本当かえ？　おまえ、足ぬきをしてここへきたのか』

女の言葉が本当なら、清蔵ならずともおどろかれずにはいられぬのだ。

『嘘もまこともありいせん。わたしはこうしてきているではありいせんか』

三千歳はすこしも動ずる色をみせなかった。ここでうたがわれたら、宗俊のうった芝居が水の泡になってしまうのだ。

『それでも足ぬきとは、ただごとじゃない。きのう、おとついはどこにひそんでいたんだね』

『逃げた足でそのままここへまいって、もし上お役人にみつかりでもしたら、清さんへのご迷惑。下谷の親戚の家に、ふつかのあいだ身をかくし、ただいまお駕籠でおくってもらったんでありんす』

『つきそってきてくれたのか、その人は』

『あい、ただ今お駕籠といっしょに、なりゆきを気づかいながら待っていてくれなます』

『そりゃあ三千歳、その方にお気の毒だ。おれとしても、気のきかねえことだった。さっそく、ここへおつれしなよ』

清蔵はすぐに三千歳をうながして、店の若い者に宗俊をよびにやらせた。

『お言葉にあまえて、ご免をこおむります。失礼を……』

いいつつ宗俊は座敷へ入ってきた。

『つね日ごろ三千歳がお世話をこおむり、そのうえにわがまま勝手な難題をもちこみまして、まことにおそれいります』

『森田屋清蔵と申します。お見しりおきを……』

あいさつをかわして、両人はつとめてさりげなくおたがいを見合った。

『……』

そのとき清蔵の表情がかすかにうごいたのを、宗俊は見のがさなかった。

つとめておとなしく身なりをととのえた宗俊の人体のなかに、かくせぬ覇気と面魂を清蔵は感じたのだ。

COFFEE&SNACK
フレンド
☆第2・第4水曜日
定休日です
平・中央通り　☎23－9598

おしゃれな髪
風にふかれて…
気になるあの人の目
システィーヌ
ハリウッド美容室
平・田町　並木通り（ひかり座前）　☎74－5249

Fishing Shop
心ゆたかな釣り人達の釣り具の店
イソギン
平・信前87－1　☎22－2751

あなたの町の
ローンズいわき
☆手続き簡単・即融
☆お勤めの方、どなたもOK
☆主婦・学生の方、相談応ず
☎21－2398
平字五町目、達美マンション2F

ひな鳥・唐揚げ
湯本の鳥福
湯本中央通り店電㊷三二五一代
湯本駅南店電㊸五五五五
駐車場完備

ふとんのシオヤ
いわき市常磐湯本町
黄金町電㊷二四七四

電動
重量シャッター
パイプシャッター
軽量シャッター
地元製造　販売　施工
株式会社 東北シャッター製作所
本社・工場　平塩字風内107　電21－2112代

長谷川整形外科医院
日曜 祝日も午前中診療
〔入院随時〕　駐車場あり
院長　長谷川国男
平・五色町78〔平大橋近く〕☎74－5691

☆…竹の子すくすく…☆

竹にスズメ

福島中央・夜10・00

サチ子（片平なぎさ）がバー「ゴロン」のアルバイトホステスになって半月、マダム雪子（朝丘雪路）の指導よろしきを得て、アイシャドー、付けマツゲのメーキャップも板につき、「及川屋」につとめていたころとは別人のようになった。そんなサチ子が心配でたまらない完治（船越英二）は、毎晩のように「ゴロン」に通っていたが、そんなある夜、しつこい酔客がサチ子の手をにぎり、抱き寄せようとした。一瞬顔色を変えたサチ子は、客の横っ面を張りとばし、席を逃げ出した。それを見た雪子は「ホステスは手をにぎられるのも商売のうち、すぐにあやまりなさい」とこしかった。居合わせた完治は「あやまることはない。こんな店はすぐにやめて帰ろう」とサチ子をうながした。二人の間にはさまって、しばらく沈黙していたサチ子は「私、あやまります」と、雪子のことばにしたがった。あくまで人に頼らず独立の道を行こうとするサチ子には、給料のいいホステスをすることができなかったのだ。しかし、そんなサチ子も深夜、帰宅すると亡き両親の写真に見入っては、涙を流すのだった。

一方、完治は完治で、サチ子の決心のかたさに驚いたりあきれたりしたが、もうひとつ気に入らないことがあった。それはサチ子が毎月三万円送ってくれる"竹林のおじさん"、つまり自分あてに書いてくるハガキに「化粧品屋につとめています」とウソをついていることだった。

【朝丘雪路（右）と木暮実千代】

☆…ドラマ…☆

舞いの家

～福島・夜10・00～

道明（伊藤孝雄）は、類（和泉雅子）とホテルで一夜をともにした翌日、小田原へ帰ってきた。綾（佐久間良子）は、道明が舞台を踏まないつもりなら、息子は能役者にしてもらうまいをはじめた。類は、姉の綾に込んでくれと迫った。道明は舞台に情熱を失った者に教えうしろめたさを感じながらも、道明への思慕の念を抑えきれず、ホテルに道明をたずねるのだった。

綾は、足をケガした敬二（中原潤）を見舞って、敬二と世津子（梶芽衣子）が旧知の仲と知って驚いた。綾といれちがいに、世津子が敬二をたずねてきた。世津子は、焼き物を仕入れるためか、道明の家の近くに足が向いたのか自分でもわからなかった。世津子も、敬二が綾の弟子と知って驚くのだった。

綾は、道明の不在の間、宝町流宗家の責任を負って毎日をおくっていた。ある日、道明が肝臓を悪くして発熱し、やっとのことで小田原に帰ってきた。

【病気で倒れた道明は小田原の綾のもとへ帰って来たが…】

NHKテレビ　☆印は白黒

- 6・05　笛吹童子「白鳥面の魂」語り手・雷門ケン坊
- 20　その町を消せ／　光瀬龍・原作　山根優一郎・脚本　熊谷俊哉　斎藤浩子ほか
- 40　きょうの福島▽N▽生活情報▽N
- 7・00　N◇27NHKガイド
- 30　NHK特集「キッシンジャー，世界を語る」ヘンリー・キッシンジャー　磯村尚徳　日高義樹
- 9・00　N・C9　勝部領樹　末常尚志　福島幸雄　若月純子
- 40　「女たちの家」織田作之助作品集より一銀河テレビ小説一茂木草介・脚本　小倉博・音楽　林美智子　入川保則ほか
- 10・00　N解説
- 15　ドラマ「わらの女」総集編　カトリーヌ・アルレー原作　大空真弓　高橋幸治　加藤嘉ほか
- 11・00　N◇15ローカルN天

NHK教育　☆印は白黒

- 6・00　英語会話Ⅲ「お値段は？」
- 30　フルートとともに「練習曲」ドヴィエンヌ「アンダンティーノ」ドゥメルスマン
- 7・00　スペイン語講座▽私はそんなに子供じゃない
- 30　NHK文化シリーズ　歴史と文明「征服者の光芒」チンギス＝ハーン　司会・三国一朗
- 8・15　教養特集「地震予報と防災」中国のシステムに学ぶ
- 9・00　きょうの料理「牛肉の料理」タンの塩づけ
- 25　名曲アルバム「組曲〝アルルの女〟から」ビゼー
- 30　通信高校講座　数学Ⅰ「指数関数」
- 10・00　通信高校講座　数学Ⅰ「乗法定理」
- 30　通信高校講座　数学Ⅰ「電子計算機」
- 11・00　ロシア語講座
- 30　大学講座　心理学

福島テレビ　☆印は白黒

- 6・00　FTVテレポート
- 30　JNNNコープ
- 55　あしたのあなた
- 7・00　まんが日本昔ばなし「長左エ門の狐退治」「仲なおりした姑と嫁」
- 30　パン屋のケンちゃん「絵をかいた秘密」岡浩也　牟田悌三　斎藤ゆかり　佐藤健一ほか
- 8・00　家族「妻の留守」京塚昌子　山村聡　草刈正雄　佐良直美　小川知子　浜木綿子　山岡久乃　杉村春子　山本学
- 9・00　ザ・ベストテン　沢田研二　郷ひろみ　桜田淳子　西城秀樹　山口百恵　ピンクレディー　キャンディーズ
- 10・00　「舞いの家」佐久間良子　和泉雅子　伊藤孝雄　梶芽衣子　結城しのぶ　中原潤　吉田美由紀　深谷みさをほか
- 11・00　FTVN
- 15　プロ野球N
- 50　映「無宿（やどなし）」

福島中央テレビ　☆印は白黒

- 6・00　ハテナ？ドンぴしゃ／「象スタジオに初お目見え!!」片平なぎさほか
- 30　ジャストN
- 50　FCTN
- 7・00　クイズ・タイムショック
- 30　木曜スペシャル「サーカス・オブ・ザ・スターズ／ハリウッドスター夢の大競演」▽ジャネット・リー空中曲芸▽D・ジャンセン短剣投P・フォンダ　P・ニューマンほか
- 9・00　「今はバラ色が好き」近藤正臣　松坂慶子・中田喜子　白川由美　加藤武　桜井センリ　浦辺粂子　内藤武敏ほか
- 10・00　竹の子すくすく「竹にスズメ」片平なぎさ　船越英二　藤間紫　佐野浅夫　朝丘雪路　水野久美　大山のぶ代ほか
- 11・00　きょうの出来事
- 15　11PM
- 12・25　特命捜査官

今夜の番組

Coffee & Pub　北欧館　平・田町　大貞ビル

NHK第1　1340KC

- 6・05　N解説
- 15　午後のロータリー　リクエストコーナー
- 40　じょうずな話し方「ことばの魔術」
- 7・15　Nリポート
- 57　NHKガイド
- 8・05　浪曲十八番「松風小田原城」五月一朗　加藤歌江
- 9・05　夜のサスペンス「白い国籍のスパイ」岸田森　紀比呂子　江角英明　岡田真澄　西沢利明　語り手・金内吉男
- 30　科学千一夜「インフルエンザの早飛脚」
- 10・20　若いこだま　DJ・石黒ケイ　ゲスト・吉見佑子
- 11・05　夢のハーモニー「メリーザ」「平和への祈り」「人生は乾杯」「新しい世界」「子供の世界」「しのび泣き」ほか（歌）エンリコ・マシアス（構成）白鳥伍朗
- 55　N◇58　ローカルN天

NHK第2　1540KC

- 6・00　そろばん教室「4級のかけ算」谷幸夫
- 20　基礎英語　小島義郎
- 40　続基礎英語　安田一郎
- 7・00　カレントトピックスN　加藤隆平
- 15　英語会話　東後勝明
- 30　中学生の勉強室「理科」芝茂雄
- 8・00　通信高校講座　現国　大河原忠蔵
- 20　通信高校講座　現国　志水富夫
- 40　通信高校講座　現国　平島成夫
- 9・00　通信高校講座　古典Ⅰ乙（古文）山崎賢三
- 20　通信高校講座　古典Ⅰ乙（漢文）石川忠久
- 40　通信高校講座　世界史　毛里興三郎
- 10・20　通信高校講座　英語A　橋本光郎
- 40　通信高校講座　英語A　橋本光郎
- 11・00　スペイン語講座
- 20　中国語講座
- 40　フランス語講座

ラジオ福島　1060KC

- 6・00　Nハイライト
- 15　Nデスクから
- 20　お帰りなさいあなた
- 25　おばあさんの知恵袋
- 30　ふるさと人間ばなし
- 40　長島茂雄のガッツ対談
- 50　淡谷まり子のミニ六法
- 7・00　RFCファミリースタジオ＜出前電話リクエスト＞受付電話（0245）35－2151
- 9・20　フォースペシャリスト　夜のヒット歌謡
- 30　とび出せ全国DJ諸君
- 40　ビクター・ミュージック・カレンダー
- 50　セミナー・オブ・トーキョー
- 10・00　ポップスNO・1　DJ・土居まさる
- 30　MU・ハイフォニック
- 11・00　たむたむたいむ
- 10　イレブンフォーユー
- 15　お嬢さんのおしゃべりタウン
- 25　イングリッシュ・フォー・ヤング
- 30　ロマンを求めて

FM放送　☆印はステレオ

- 6・00☆夕べの広場＜ディスクジョッキー＞
- 7・15☆サウンド・オブ・ポップス＜オーケストラをどうぞ＞魅惑の宵　ムーン・リバー　嘉情　砂に書いたラブ・レター　ケ・セラ・セラほか
- 8・05☆FMコンサート＜ジャズ　フラッシュ＞セントルイス・ブルース　マスクラット・ランプル　セント・ジェームス病院　オリジナル・デキシーランド・ワン・ステップ　スウィート・ジョジア・ブラウン　アイ・ディウドント・ノウ・ホワイほか
- 10・20☆邦楽百番　長唄「翁千歳三番叟」唄・杵屋六左衛門　喜三郎ほか
- 11・05　夜のしらべ＜富田勲のシンセサイザー＞スペース・ファンタジー　機関車パシフィック231　答えのない質問
- 35　朗読「樋口一葉作品集」

東京⑫チャンネル

- 6・00　おはなしたまてばこ
- 15　とうきょう手帳
- 20　まんがスパンキー
- 26　キッド・ボックス
- 41　セレクトコーナー
- 45　マンガのくに
- 7・15　バーバ・パパ
- 23　早射ちマック
- 30　まんがスヌーピー
- 8・00　キックボクシング
- 9・00　映「攻撃」ジャック・バランス　エディ・アルバート
- 11・00　夜のチャーム・ポーズ
- 05　日立サウンドブレイク
- 15　われら釣り天狗「江見吉浦のサヨリ釣り」
- 30　スキー＆スキー

フジテレビ

- 6・00　あしたのジョー
- 30　FNNN
- 7・00　グランプリの隅
- 30　クイズ・グランプリ
- 45　スターチェック夜
- 8・00　スターどっきり㊙報告（司会）三波伸介
- 9・00　江戸の旋風「うしろの正面だアれ」加山雄三　小林桂樹　露口茂　近藤洋介　秋野太作ほか
- 10・00　凡児の娘をよろしく
- 30　どうなってるの!!「今日でお別れ」中山仁ほか
- 11・00　FNNNレポート
- 15　プロ野球N
- 55　ビジョン討論会

TBSテレビ

- 6・00　テレポートTBS
- 30　Nコープ
- 7・00　まんが世界昔ばなし
- 30　パン屋のケンちゃん
- 8・00　家族「妻の留守」京塚昌子　山村聡　草刈正雄　佐良直美　小川知子　浜木綿子　山本学
- 9・00　ザ・ベストテン　沢田研二　郷ひろみ　桜田淳子　西城秀樹　山口百恵　ピンクレディー
- 10・00　「舞いの家」佐久間良子　和泉雅子　伊藤孝雄　梶芽衣子　中原潤
- 11・00　Nデスク
- 25　スポーツN
- 30　ペイトンプレイス

テレビ朝日

- 6・00　超電磁ロボ・コンバトラーV
- 30　Nレーダー
- 7・00　クイズ・タイムショック司会・田宮二郎
- 30　ちびっこものまね歌合戦／「乞う御期待／UFO第2弾」原田真二
- 8・00　達磨大助事件帳「地獄の沙汰も銭」中村梅之助　金子信雄ほか
- 9・00　竹の子すくすく「竹にスズメ」片平なぎさ　船越英二　藤間紫
- 10・00　野望「赤い別離」天知茂　三田佳子　池上季実子　星正人ほか
- 11・10　23時ショー

日本テレビ

- 6・00　元祖天才バカボン
- 7・00　驚異の世界「グストーの海底世界ブリタニック号の謎」後編
- 30　木曜スペシャル「サーカス・オブ・ザ・スターズ／ハリウッドスター夢の大競演」▽ジャネット・リー空中曲芸▽D・ジャンセン短剣投　P・フォンダ　P・ニューマン　ライザ・ミネリほか
- 9・00　今はバラ色が好き　近藤正臣　松坂慶子ほか
- 10・00　熱愛・むらさき情話　秋吉久美子　田中健ほか
- 11・15　11PM

洋装　モンシェリー
平字白銀町8・太田ビル3F　☎㉓8140
高級舶来・国産布地　オーダー専門店

☆専用駐車場をご利用下さい
'78春の紳士服　舶来服地・ネクタイ・プレタポルテ　ネームししゅう
大平テーラー
いわき市平・堂ノ前　TEL・23－4029（代表）
〈福島信販加盟店〉　ニイサンのヨーフク

くつろぎのひとときの始まり
夜スナック　夜間飛行
平・田町（紫ビル）☎22－3962

御存知ですか？
日本とオーストラリアの医学者・栄養学者の共同研究で完成された素晴らしい保健食品です
最高級保健食品　クロスタニン
CGFクロレラエキス＋にんにくエキス＋大豆レシチンエキス＋落花生エキス＝クロスタニン
上記の主成分を特殊配合して相乗効果を最大に高め医学的栄養学的にその効果を世に問う商品です
疲れやすい方　夏バテの方　成人病予防　体質改善のため　是非お試し下さい
各種資料等無料で差し上げます　お気軽に販売店に御来店下さい
代理店　福島クロスタニン　☎㉓4172
いわき市平字一町目2　シラドヤ商事㈱内　片寄英資

製法特許出願
第50－110485号
アメリカ　イギリス　フランス　西ドイツ　イタリア　ブラジル　オーストラリアほか

80粒　2,900円

引下げました。利息日歩20銭!!
お利息をいままでの30%ダウン。
プロミスの願いがやっと実現したのです。
もちろん、まだまだ努力を惜みません。
より便利に、安心してくらしにお役立てください。

愛川欽也

ご融資条件
資格＝お勤めの方で健康保険証ご持参の方、男女問いません。
ご融資額＝1万円から30万円まで。
お利息＝10,000円で1日20円、1ケ月（30日）で600円、但し日数計算の後払い
ご返済方法＝ご融資の日から2年以内に一括返済又は分割返済の自由選択
奥様ローン＝ご主人の健康保険証をご持参下さい15万円までご融資します。
営業AM9:30～PM6:00（土・日祝休）

全国65支店ネット　JCFA会員
いいローンを創ります　LOANS　プロミス
いわき支店☎21-2311
平大通りネモト3・SUNビル2F

建国記念の日特集
古都冬日

【古びた土ベイを背に古都奈良を案内する森ミドリ】

NHK 森ミドリを案内役に
総合・11日 午前10時

一日放送の建国記念日特集「古都冬日～奈良～」（総合・前10・00～10・30）

奈良といえば、東大寺大仏殿、興福寺、春日大社。しかし、こういった表コースよりも、むしろふだん旅人の目にふれることの少ない建物や仏たちこそ、古都奈良の風情にふさわしい、と考える人も多い。そこからは、遠い昔の人たちの悲願や祈り、そして深い苦悩が伝わってくるようである。こうしたためだたぬ建物は、冬枯れの風景にこそ最もよく似合う。

番組は、観光地・奈良のいわば裏役たちを中心に、古都奈良のたたずまいと息吹を伝える。

登場するのは――

○東大寺二月堂

数年前、東大寺修二会の時に、撮り続けてきた写真家・入江泰吉さんに、これらの仏像について解説してもらう。

○白毫寺

奈良のほとんどの寺がそうであるように、この寺もいくたびかの戦火でその堂塔を失い、山門だけが往時の面影をわずかにとどめる。ここの不思議な静けさは、訪れる人に深い感銘を与えずにおかない。

○新薬師寺

落ちつきの中にも軽やかさの感じられるお堂は、中田副貫主をこの五十年間、決して飽きさせることがなかったという。この堂の中には、薬師如来像と十二神将が安置されている。

○東大寺三月堂

本尊の不空羂索観音の合掌の強烈さと、日光、月光両菩薩の合掌の美しさは圧巻である。亀井勝一郎の「大和古寺風物誌」の文章を引用して、その美しさを伝える。

番組では、ほかに松林を歩き回る鹿の姿、崩れかけた土べい、二月堂横の茶所なども紹介し、千二百年余の歴史に支えられる奈良ならではの魅力を、余すところなく描き出す。

案内役の森ミドリさんは、「高校時代まで名古屋で過ごしたので、奈良にはよく足を運びました。懐かしい土地で、来てみるとなにかホッとします。ふん囲気がちっとも変わらないこと、歩くたびになにかを再発見できること、これが奈良の魅力ですね。番組をみてくれる人に、こんな奈良の町になにげなく行ってみたいな、という感じを与えられたら…」と、語っている。

○…NHK特集…○
キッシンジャー・世界を語る
NHK・夜7・30

世界で最も会見しにくい人の一人といわれるキッシンジャー前アメリカ国務長官とのインタビューとリポートの八十分。

ヘンリー・キッシンジャー（五十四歳）は、一九六九年一月、ニクソン大統領によって安全保障問題担当補佐官に任命されて以来、八年にわたって、世界外交のリーダーシップをとってきた。

ベトナム停戦をめぐる秘密交渉、劇的な中国訪問、ソビエトとのデタント、中東のシャトル外交など、戦後これほど話題をまいた外交政治家は少ない。

去年一月、国務長官をやめてからは、ワシントンの国会図書館にかよって回顧録を執筆するかたわら、各地で講演したり、ジョージ・タウン大学で特別講義を担当している。

今回、氏がNBCニュースの外交問題コンサルタントとして、混迷を深めるヨーロッパ取材を行ったのを機に、NHKは、アメリカのNBCスタジオで単独インタビューを行った。ききては磯村尚徳記者と日高義樹特派員の二人。

【キッシンジャー前米国務長官にインタビューの磯村、日高両氏】

みもの

☆…教養特集…☆
地震予報と防災
―中国のシステムに学ぶ―
教育・夜8・15

地震予報と防災にかんしては、お隣の中国でいくつかの成功例があることはよく知られている。このほど、中国科学院から日本地震学会あてに、一九七五年の「海城地震」の、直前予報と防災システムを描いた記録フィルムが送られてきた。

中国では、一九七五年以後五回の大地震があったが、うち四回は、直前の予知に成功し、的確な情報を流して、災害を軽減した。

予報は長期から中期、短期、臨震（直前）という段階的な運用システムで、専門家のほかに、広く大衆の協力によって進められてきた。ある人は簡単な計測器で地電流をはかり、地磁気を計測する。また、ある人からは井戸水の水位や動物の異常が報告される。こうした通報の窓口さえ常設されている。

番組では、「海城地震」の直前予報への過程と防災の成果を、新着のフィルムで紹介しながら、昨夏中国を訪問して、貴重な資料を得てきた地震学者のリポートと評価を加えていく。そこから、伊豆の問題になった情報の流し方などをふくめて、今後日本でも論議されるであろう「直前予報」に向けて、その教訓をどのように生かすかをさぐる。

【中国・海城地震の被害模様】

☆…木曜スペシャル…☆
今はバラ色が好き
福島中央・夜9・00

麻子（松坂慶子）をさけて入った喫茶店で達雄（近藤正臣）は麻子の姿を見た。不良学生四人がしつこく麻子を誘っていた。達雄の姿をみとめた麻子は、学生たちの誘うまま別のスナックへ行った。達雄はあとを追う。麻子は学生たちに迫られ、明日も同じ店で会う約束をさせられて別れた。

翌日の夕方、スーパーでは、主任たちが達雄に面会を求めた。ごまかし事件を起こした松下（喜久川清）をクビにするのは不当だと言うのだ。話し合いは長びいた。麻子が学生たちの待つ店へ行く時間が迫っていた。達雄はあせった。

☆…家族…☆
妻の留守
福島・夜8・00

さき（京塚昌子）がせっかく訪ねた広島には、もう女手品師の一座はいなかった。重夫（草刈正雄）が会いに行った幸（里見奈保・今回は出演せず）という女の子の顔は見られなかった。

広島に住む姉の久枝（杉村春子）は、さきに〝妻の留守〟はよくないから早く帰京するようにという。伸介（山村聡）と篠（山岡久乃）の昔の秘密を知る久枝の心遣いだった。知らないのはさきばかりだ。

さきは広島までむだ足を運んで、心境が変わっていた。重夫の好きな女の子だったら、どんな事情の子でも、味方になってやろうと思ったのだ。そんなさきの言葉に、重夫は「ばあちゃんを泣かせるようなことはしないから」といって、またさきをホロリとさせた。

一方、つる子（浜木綿子）も一泊旅行に出掛けて〝妻の留守〟だ。

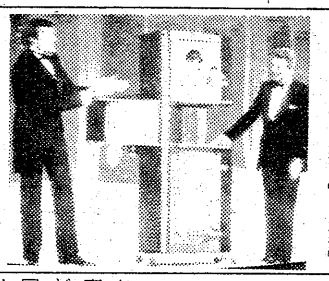
【「胴抜き」の演技】

○象の曲芸
○虎と格闘
○大ネコの曲芸
○客の持ち物を消すマジック
○空とぶ女神
○ナイフ投げ
○胴抜きマジック
○ロープの上の踊り
○バリ消防隊の演技

〈主な演技〉

【重夫は〝泣かせるようなことはしないよ〟とさきに……】

龍反町世界タイトルへ挑戦
12日・夜8・00～9・45 東京⑫チャンネル

東洋ウェルター級チャンピオン龍反町（野口ジム）が、世界タイトルへ挑戦する。

ウェルター級といえば、その名を世界にとどろかせたホセ・ナポレス（メキシコ）を思い出すが、そのホセも英国のション・ストレーシーに破れ去った。

このストレーシーに1976年6月挑戦したのが、カルロス・パロミノ（メキシコ）であった。ストレーシーの初防衛戦でもあるこの試合に関し、パロミノの勝利を予想した人は皆無に近かったが、パロミノは予想をくつがえし、12ラウンドKOでタイトルを獲得した。以後パロミノはタイトルを四回防衛し、龍とのタイトルマッチは五回目の防衛戦である。

龍反町は、過去二度世界タイトルへ挑戦したが果たせず、今回が三度目。アメリカへ乗り込み、世界タイトル奪取の意気に燃えている。昨年十月、十度目の東洋ウェルター級タイトルを防衛し、ベテランの境に達した龍にとっては、世界への最後のチャンスともいえる。

ボクシング王国メキシコが生んだチャンピオン、パロミノは、一見派手さは無いものの、そのパンチ力は相手にジワジワタメージを与え、反攻のチャンスを与えない。

アメリカのボクシング専門誌「ザ・リング」も彼のテクニックを絶賛。KO率五四％のボクサー・ファイターである。

一方龍は、ヒット・アンド・アウェイ戦法にますますみがきをかけ、チャンスと見れば、パンチを相手の顔面、ボディーに打ち込む積極的なボクシングを展開するであろう。KO率は五八％でパロミノを上まわる。ボクサー生活十五年のすべてをこの一戦にかけ、世界タイトルを日本に持ち帰る……と決意を語っている。

東京12チャンネルでは十二日、日本時間早朝、ラスベガスでたたかわれるこのタイトルマッチを、同日夜八時から九時四十八分にわたり、衛星中継録画でお送りする。現地実況は杉浦滋男アナウンサー、スタジオゲストには海老原博幸氏を迎える。

ききもの
浪曲十八番
第一・夜8・05

玉川勝正、五月一朗の登場、独特の芸で浪曲二題をおくる。

玉川勝正は、明治時代の雪の北海道を舞台にしたあだ討ち物語の秩父重剛「欅」を演じる。曲師・松下信太郎。

五月一朗のだしものは、伊達正宗と秀吉の対決を描くひさしぶりの新作浪曲、神津友好作「松風小田原城」。曲師・加藤歌江。

◈注　番組が変更になる場合があります。

新築・増改築のご相談に応じます

☞各種長期融資の申請手続きはいっさい当方で代行致します☜

★電話頂ければ担当員が早速おうかがい致します

土木建築　建設業県知事許可（般―51）第7537号
設計施工　設計事務所登録 県知事（107）第2133号

株式会社 美建社
代表取締役　猪狩昭秋
いわき市平字杉平22　TEL.22－3351（代）

連休にはお家族づれでお食事はいかがですか

日本で初の特許
■焼きアイスクリーム
■ポークチャップ
□大駐車場完備□
郊外レストラン シャイン
6号国道・日石神谷給油所隣／34－2260

楽しい晩酌に！
特吟清酒
秘蔵子
ひぞっこ
湯あがりに一杯やる気分は格別
清酒 鶴仙 醸造元
合資会社 松吉屋酒造店

政モットーに

近年、県政を取り巻く諸情勢は目まぐるしく変化。その中で県民生活もまた厳しい環境におかれ、県民の県政への要望も複雑、多様化し、行政への直接参加の意欲が高まっている。こうした情勢に対応「県民参加の県政」をモットーに県は「県民が県政に何を求めているか」を常に正しくとらえ、これに応じた施策を講じることができるよう、幅広い広聴活動を繰り広げ、県民のナマの声を県施策に生かしている。「より住みよい県土づくり」のために。

広聴活動を活発に展開

モニターなど幅広く

バスで県施設へも案内

目的と施策

県民が県政に何を求めているかーを常に掌握、県民の意見や要望を県政に生かすのが広聴活動の目的。県は、県政モニター制度をはじめ、知事を囲む県政懇談会、県政世論調査の実施など活発な広聴活動を繰り広げている。

▽県政案内室、来庁者、見学者の受付、案内のほか、県政に関する相談とともに、意見や要望を聴いている。

▽県政モニター、県政について県民の意見や要望を組織的、継続的に聴取して県政に反映させようというもので、各市町村に一人以上計百二十五人のモニターを委嘱し、年三回の定例的なアンケートに回答してもらっているほか、モニターが県政に自由に意見や要望を伝えるモニター通信も随時行われ、県内四ブロックごとのモニター会議が開かれている。

▽県政懇談会、市町村単位に県と市町村が共催し、知事が県民とヒザを交えて話し合い、県民の意見や要望を聴いて県政に反映させようというもの。

また、知事が特定の地域、青年、婦人グループ、団体などを訪問、身近な問題を中心にナマの声も聴いている。

▽このほか、地方行政連絡室が主体となって、必要ある場合、知事、副知事、出納長、出先機関の長が出席して地域住民の意見や要望を聴く「地域行政懇談会」も開かれている。

▽県政教室、県や県関連の施設に一般県民をバスで案内、実際に施設を見てもらい、県政への理解と認識を深めてもらうとともに、アンケートで意見や要望を聴こうというもので一回五十人ぐらい、年三十五回実施している。

▽県政世論調査、県民の県政への意見、要望、関心度などを組織的、科学的に掌握して県政運営の指針としようというもの。専門調査機関に依頼、県内居住の二十歳以上の男女を対象に県政全般について二年に一度実施している。

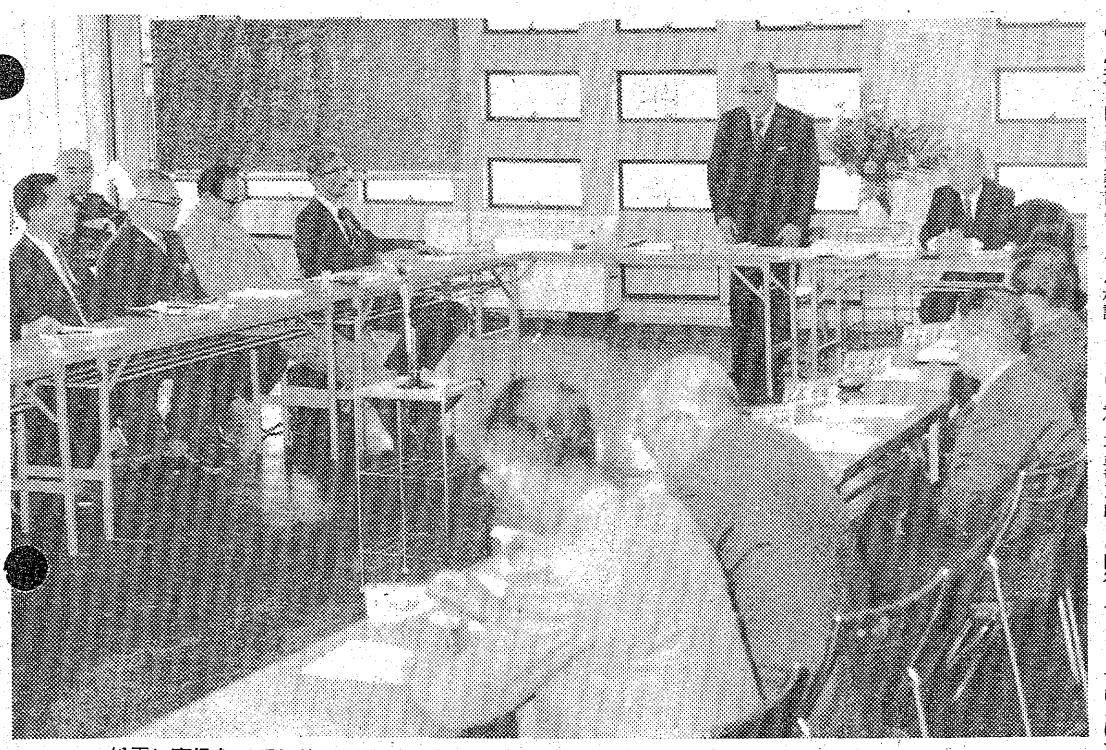

松平知事になって初めての懇談会とあって　傍聴者の姿も見られた常磐公民館の知事を囲む懇談会

知事を囲む懇談会

要望や意見生かして

四つの重点施策進める

県の施策

こうした広聴活動によって収集された県民の要望や意見は、着実に県の施策に生かされている。

今年に入って四回目の「知事を囲む懇談会」が先日二十七日、いわき市常磐公民館で開かれた。

地元から観光関係二十五人、県から松平知事をはじめ、古川広報広聴課長、菅田観光物産課長、小湊いわき地方行政連絡室長、出先機関各所長、市からオブザーバーとして田畑市長が参加「常磐地区の観光」をテーマに行われた。

まず松平知事は「この懇談会は、みなさんのご意見を聴いて今後の県政に反映させるために開いている」と趣旨を説明。「清潔な県政ー。活力あふれる県政ーが軌道に乗った」と報告、謝意を述べ「今年は昨年にも増して厳しい年になりそうだが、一層活力あふれる県政を目指して努力したい」とあいさつ。小湊室長の司会で本筋に入り、地元から温泉の維持対策、湯ノ岳の観光開発、これに伴う水資源の確保、道路整備などの要望や意見が出された。これに対し、松平知事ら県側が答え、二時間にわたって熱心に話し合った。最後に松平知事は「いわきは魅力のある市で完成が楽しみである。行政の力には限界がある。みなさんの力を結集して良いマチづくりを」と結んで懇談会は有意義に終わった。以下は主な要望と回答。

松平知事が年頭の所感で述べたように五十三年度は①景気回復、雇用の安定②米の需給均衡化と二百ヘ対策③教育・文化、福祉など生活の質的充実④所得水準、社会資本の整備向上ーを重点施策として県政が執行される。

まず景気回復のため、最も波及効率の高い公共事業を思い切って実施すると同時に、県単独事業に力を入れ、交通安全施設、住宅地の道路舗装、公園・緑地、下水道など県民生活に直結した事業を大幅に実施。住宅対策としては、住みよい住宅にするため、県営住宅の一大改造を断行。マイホームづくりを進めるための融資制度も拡充する。

農林・水産業対策としては、水田排水改良など土地基盤の整備、転作作目の技術指導、青果物や畜産物の価格補償制度を確立して水田再編成をスムーズに進めて効果を上げるほか、地方農業振興計画に基づいて適地適産を推進するなど、豊かな農村づくりを推進。漁業二百ヘ対策としては、減船補償や離職者の就労に努めるとともに漁港の整備、人工魚礁の造成を推進、沿岸漁業の振興を図る。

商工関係では、中小企業の経営安定、優良企業の誘致を図り、雇用の機会を増やす。

老人福祉対策としては「老人のための明るいマチ推進事業をはじめ、特別養護老人ホームーいわき市に設置ーなどの施設整備への補助を充実する。

さらに県土開発の基盤となる常磐自動車道、東北横断自動車道の整備、東北新幹線建設の促進、小名浜、相馬港の整備を図る。

特に今年は六十年を目標年次とした県長期総合計画のスタートの年。計画に盛られた施策を実施に移して、より住みよい県土づくりを進める。

新しい温泉郷づくり

湯ノ岳観光開発中心に話し合う

—湯ノ岳の観光開発は水資源の確保なくして開発はあり得ない。藤原川上流に砂防ダム建設を—。

「五十一年度から県単独事業で利用客を増やすため保養所などの誘致に協力を—。

「地元関係団体と市当局で十分協議が先決。そのうえで県としても具体的な対策があるか、どうか考えたい」

—湯ノ岳の観光開発は水資源の確保なくして開発はあり得ない。藤原川上流に砂防ダム建設を—。

「五十一年度から県単独事業で意味がない。林道を拡幅してーは価値ある意見であり、考えてみたい」

—首都圏のお客がドンドン来るように常磐自動車道、交通渋滞解消のため6号国道バイパス、常磐湯本町の市街地の交通緩和のため県道藤原ー下船尾線の整備を—。

「常磐自動車道の早期実現については県としても機会あることに関係当局に要望している。今後も努力する。6号バイパスは国の直轄事業で行っているが、県としては、早期完成を国に要望している。五十三年度の工事予算を二十五億円ぐらいに見込んでいたが、公共事業の大幅な実施で三十億円ぐらいになりそうで工事も進むと思うが、問題は用地。下船尾線も地権者の協力が得られないのが カベになっている。用地さえ決まれば—。地元の協力願いたい」

地質などの調査を進めており、五十三年度も行う。建設が可能か、どうか検討したい」

—湯ノ岳の有料道路"パノラマライン"は行き詰まり道路である。49号国道まで延長の暫定措置として林道を利用、内郷高野地区までの県道建設を早急に。

「有料道路が行き詰まりでは

寒い夜は
鍋料理で一ぱいいかがでしょうか寄せなべ、ちりなべ、シャブシャブ、スキヤキ等
ご会合は大広間を——
ご会食、ご商談は小部屋を
ご利用下さいませ
●駐車場完備
平・二町目
割烹 谷口
電(23) 七〇〇二 七七〇〇 五九八

必読!!
見逃されていた成人病対策
西田達弘著
体内浄化健康法
ワタナベ薬局 平字月見町 ☎74－3562

開店セール!! 2/11～19
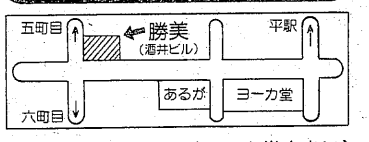

平字五町目酒井ビル(ヨーカ堂向かい)
Lサイズ専門店
勝美
TEL.23－6073

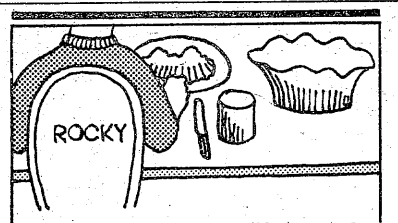

浜通り唯一のパノラマラインへのドライブに、お気軽にお立ち寄り下さい。　疲労運動は事故のもと
おいしいCOFFEEをどうぞ
当店自慢の鉄板焼き、ハンバーグ等豊富なメニューで
皆様のおいでをお待ち申し上げます。
郊外レストラン ロッキー
常磐ハワイアンセンター通り　電㊸6815

無線車をご利用ください
◉電話◉
本社 ㉓2175(代) ㉔2640
好間営業所㊱2532
草野営業所㊹5823
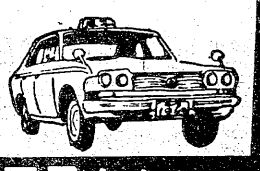
尼子タクシー

県民参加の県・福島県は住みよい

自然環境に恵まれて静かな生活ができる

世論調査

県の五十二年度県政世論調査結果がまとまった。それによると県民の九割近くが「福島県は住みよい」とし、中でもいわき地区は最高に「住みよい」ところになっている。また「現在の暮らし向き」でも満足層が圧倒的。ただ「物価が高過ぎる」というのが県民共通の不満。県政への要望事項でも消費者保護、物価対策が一位を占めている。さらに県民注目の「自然保護が、地域開発か」では「自然保護」が前回調査より少し減っているものの依然優位にあるが「地域開発」を望む県民が増えている。一方、公害問題が激減しているのは県施策の成果といえよう。

地域別では「住みよい」と「どちらかといえば住みよい」を合わせ、いわき地区は九二%という高率で最高に「住みよいところ」となっている。

「住みよい」理由として回答票合計二七〇%のうち「自然環境が恵まれている」が六四%で最も多く「静かな生活ができる」（五七%）「人情が豊かである」（四三%）がベスト3。次いで「社会施設が整っている」（二三%）「働く場所がある」（一五%）の順。

調査地点からみると、農山村では「静かな生活」「自然環境」「人情」。住宅地では「静かな生活」「住宅事情」「自然環境」、商店街では「交通機関」「住宅事情」「子供の教育」などが他の居住地より多く挙げられ、居住地の特徴を示している。

「数年前と比べた住みごこち」では「変わらない」が半数を超え、前回調査より増え「多少は住みよくなった」が減り「変わらない」がその分だけ増え、他は変わっていない。

公害被害が減少 特に〝いわき〟で

公害では「困っている」と答えた人が二三%。「困っていない」が七八%で前回とほとんど同じ結果が出ている。が、県北（今回三〇%、前回二八%）、県南（三〇%、二六%）で公害被害を受けている率が高くなっている。逆にいわき（一八%、三〇%）では目立って少なくなっている。

困っている原因では騒音（三八%）、悪臭（二二%）、川や海の汚れ（二〇%）、大気汚染（一一%）の順。前回に比べてみると、わずかであるが良くなっているのが「大気汚染」と「騒音」。反対に悪化しているのは「悪臭」。発生源別にみると「自動車・電車などの交通機関」が三二%で最も多いが前回の四一%より、やや少なくなっている。次いで「家庭からのゴミ、汚水など」の二三%。「工場、事業現場などの事業活動」が一八%で、いわきが特に多い。

地域開発より自然保護大切

地域開発か、自然保護・環境保全か、どちらを優先させるべきかーでは「地域開発も大切だが、どちらかといえば自然保護・環境保全を優先すべきである」とする人が三九%。「自然保護や環境保全も大切だが、どちらかといえば地域開発を優先すべきである」とする人が二五%で「双方大切」とする人が六四%と多い。が、その中で自然保護や環境保全が大切、とする人が六割ある。

一方、条件なしに「地域開発優先」（九%）と「自然保護・環境保全優先」（一七%）でも「自然保護・環境保全優先」が多く、両者合わせた中の六割強を占めている。

また、条件つきも含めた「地域開発優先」が三四%に対し「自然保護・環境保全優先」が五六%と多い。

しかし、前回と比べると「地域開発」が五・九%増えているのに対し「自然保護・環境保全」が四・九%減っている。

なお、地域別では、いわきが「自然保護・環境保全」が「地域開発」を五十ポイントも上回っているのが目立つ。

老後に不安 生活に困る

老人問題は大きな社会問題となっているが、二十歳以上の県民の四四%は「老後に不安を感じている」といっている。不安の度合いは「非常に不安」が七%で極度の不安は少ないが「多少不安」が三七%と多い。

不安を感じる理由は「生活費に困る」「健康に自信がない」がともに三四%。年金以外の老人福祉対策への希望は「就労対策」「健康管理」「教養、レクリエーション施設の充実」に集中している。

消費者を保護し物価対策に力を

最後に県民の県政への要望についてみると「県に対し、一番力を入れてほしいものは、どんなものか」では回答票合計二七七%のうち「消費者を保護し、物価対策に力を入れる」が四三%（前回三九%）で前回同様一位。次いで「農林・水産業の安定を図る」（二九%、前回二五%）、「老人が幸せに暮らせるようにする」（二四%前回二五%）、「便利な交通網をつくる」（二三%、前回一五%）「住みよい生活基盤をつくる」（二二%、前回三四%）が上位を占め、上位一～三位は各地域の共通した強い要望となっている。

前回と比較してみると「消費者保護、物価対策」が依然一位で長引く不況の中の物価高を浮き彫りにしている。前回四位の「農林・水産業の安定」が二位に入ったのは米の需給均衡化対策による減反や二百浮時代を迎えての減船問題が反映されている。また「老人対策」が四位から三位に上がったのは「高齢化社会」の世相を県民が深刻に受けとめている、とみられる。

半面、「住みよい基盤」「自然環境」の要望が減っている。特に公害問題の激減が目立つ。

今の暮らしに満足74%

物価高が共通の不満

この調査は、県が財団法人中央調査社に依頼し、昨年九月二十八日から十月十六日までの間に行われた。調査は「住みよさ」「消費生活」「住宅」「公害」「地域開発と自然保護」「工業開発」「県政への要望」など二十二項目をテーマに回答を求めた。調査方法は、県全域百十地点から二十歳以上の男女千五百人の回答者を無作為抽出し、調査員が個別面接して回答を聴いた。有効回答数（率）千二百五十人（八三・三%）。

主な回答をみると「福島県は住みよいか、住みにくいか」の質問については「住みよい」と答えた人が四九%で県民の約半数を占め「どちらかといえば住みよい」の三九%を加えると八八%に達し「住みにくい」はわずか三%で「どちらかといえば住みにくい」の六%を合わせても九%と少ない。

消費生活の「暮らし向きの満足度」では「十分満足」が七%。「一応満足」が六七%で満足層は七四%と多い。これに対し「極めて不満」が二%。「まだまだ不満」が二三%で不満層は二五%、県民の大半は満足している。

不満層を性・年齢別にみると、二十代（男性三九%、女性三二%）の若い世代に不満が多い。

「一番不満を感じていること」では「物価が高過ぎる」の六〇%。「所得が少ない」の二九%で約九割を占め、物価高については、どの層も五〇%を超え、共通の不満となっている。

次いで「物価上昇をどのように感じるか」では「生活設計が立てにくく、生活に夢がなくなる」（四五%）と生活に希望が持てない人が半数近くおり、「老後の備えが不安」（一八%）と感じる人や「将来を考え、今の生活を切りつめていきたい」（一六%）と考えている人も少なくない。

性・年齢別にみると「夢がなくなる」は男性三十代の六〇%が最も多く、男女とも年齢が上がるにつれて率が下がっている。これに対し「老後の不安」は男女とも六十代以上が二七%と年代が上がるにつれて多くなり、「生活を切りつめる」は男性より女性が多く、男女ともに三十代と五十代に、この感じを持つ人が多くなっている。

希望は〝持ち家〟

20代に多い「住宅計画」

住宅事情では「現在の住宅に満足しているか」の問いに「満足」が三一%。「おおむね満足」が四一%で県民の七割強が満足している。これに対し「不満」が二七%で、その理由は「古い、いたんでいる」が四〇%。「狭い、部屋数が少ない」が三一%。「設備構造が悪い」が二二%となっている。

不満の人を性・年齢別にみると男性二十代三五%、三十代四一%、女性の二十代三七%となっており結婚直前や直後の年代層に不満が多い。

今後の住宅計画では「何らかの計画あり」が三五%で性・年齢別にみると、特に男性では二十代の五一%をトップに年代が上がるにつれて住宅計画を持つ人が少なくなる傾向を示している。

県の住宅対策に対する要望では「長期低利の住宅融資」が四七%で半数近くあり、前回の四四%を上回っている。また「県、市町村や住宅供給公社が宅地を分譲」が九%。「住宅供給公社などの分譲住宅を増やす」が四%あり、県民の六割に当たる人たちが持ち家を望んでいることになる。

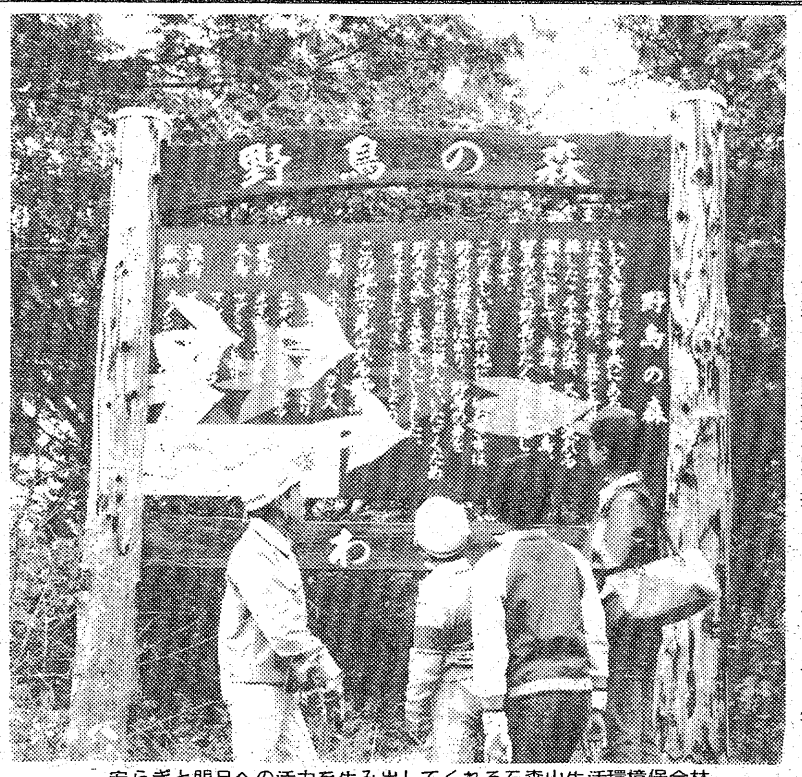

安らぎと明日への活力を生み出してくれる石森山生活環境保全林

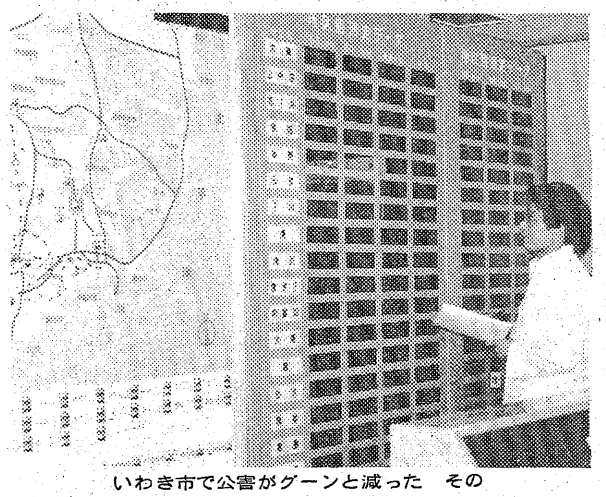
いわき市で公害がグーンと減った　そのカゲには公害センターの日々の活動が…

きっぷと味を売る
知花澤
出前敏速・深夜2時まで・遠出可
平・白銀町 八百真ビル1F 電㉓0600

NEW バイオレット 1600 1400
福島日産自動車販売株式会社
平支店☎23－3171　勿来営業所☎2－3128
常磐営業所☎44－1328　小名浜営業所☎53－2935

かつら 下取りセール
(1台 2,000円)3/30まで
かつらとは思えないほど良くできています
セットのいらないかつらです
美容用品の店 ワカマツ
いわき市平字南町60 平大通り(東邦銀行となり)☎74 5227

君故に今日又
うなぎ
くわんかな
新味の魚清
電(74)2633

雀荘開店のお知らせ
会員制麻雀クラブ
◈40歳以上の方
◈入会金1万円
日本間6・8畳各1卓
洋間 32畳3卓
其の他休憩設備完備
■専用駐車場あり
東伸麻雀クラブ
平字正月町24本局近 ☎21－4522
1階は東伸卓球クラブ 1時間150円

●各種不祝儀料理
●各種折詰料理
●オードブル

◈いずれも5人前より
各料理は¥2,500～¥3,500まで又1人前¥1,000の源次土手鍋もご用命を承っております。
■各料理には7品～9品の料理を盛込み
■源次土手鍋(味噌仕立て)は御家庭で火にかければすぐ食べられます
■各料理は季節により多少変動がございます
■遠方でも出前OK■御注文は2～3日前に
源次出前センター
平上荒川砂屋戸 ☎23－0307

自信を着る！
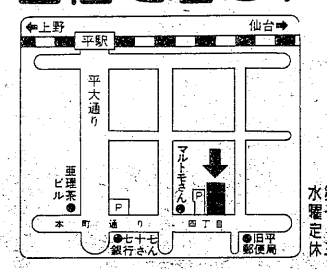

高級紳士服専門店
ファッション リーダー
ダンエル
平・四町目 ☎23－5678

駐車場完備
毎週木曜定休
■出前敏速 午前11時～午後2時
●魚の中落ち定食(350円)
●ねぎとろ巻
すぐ芳
いわき市平・六町目本町通り 電㉓五六五八

スナック 華屋木
平・田町 ☎22二九三二

起伏に富んだクロスカントリーを得意としている貝泊中三年の稲村貴子選手（一）。今年も三崎公園周辺コースで行われた同カントリー大会の女子の部に出場、ライバルや高校生を抑え、見事優勝した。昨年に続きこれで二連勝。今は十一日に行われる勿来の関マラソン大会でも優勝を―と、黙々とグンウンドを走り続けている。がんばれ貴ちゃん。

勿来の関マラソン大会
優勝ねらう稲村貴子選手（貝泊中）

いわきクロスカントリー大会で二連勝
有終の美飾ろうと猛練習

いわき市のはずれにある貝泊中学校（名倉弘二校長）は全校生徒二十四人（男子四、女子二十）のちっぽけな山の学校。平からだと湯本、上遠野を過ぎ、御斎所峠を通ってたっぷり一時間半はかかる。もともとスポーツは盛んで、昨年はたった五人のメンバーで県スポーツ少年団バスケットボール大会に出場、健闘するなどの実績もある。生徒数が少ない関係で、運動クラブは男女とも一つずつしか作れないが、生徒たちは毎日一生懸命練習に励んでいる。

稲村選手も正式にはバレーボール部の部員で、昨夏の中体連ではアタッカーとして活躍した。陸上競技が始まると、一時的にバレー部を抜け、陸上競技大会に出場しているが、昨夏の中体連陸上競技では練習不足が響いたのか市大会八百㍍で三着。県大会でも決勝へは進んだものの好成績は残せなかった。しかし、秋の選抜陸上と先のクロスカントリー大会では高校生と市内のライバルをともに抑えて見事優勝した。

毎日8キロの山道を通学

稲村選手の家から学校までの距離は約八キロ。起伏が激しいことから自転車通学が禁止されているためこの山道を毎日、一時間半かけ、歩いて登校。朝は六時に起きないと間に合わないが、これは小学生の時からずっと続けられてきた。そのせいか、同選手は距離が伸びれば伸びるほど真価を発揮するタイプで、トラックを走るよりはクロスカントリーのような山あり谷ありのロード・レースを得意としている。昨年十一月の「いわき駅伝大会」でも男性の中の紅一点として出場、見事に完走した。

同選手を指導している後藤哲士郎教諭㊐は「私は陸上の専門家ではないので、稲村の好きなように思い切りグラウンドを走らせているだけ。だが、専門的な指導を受ければもっともっと伸びると思っている」と話し、今後に大きな期待をかけている。

稲村選手は現在、十一日に行われる勿来の関マラソン大会を目指し、猛練習に励んでいる。昨年はこの大会でインターハイ、国体にも出場した高校生に二十二秒の差をつけ、堂々の優勝を飾っている。

ねらうは、先ごろ行われたクロスカントリーに続き、同大会の二連勝だが、稲村選手は「なんとか勝って、中学生活の最後を飾りたい。高校へ進学してからももちろん陸上部に入り、インターハイなど大きな大会に出場できるようにがんばります」と、夢をふくらませている。

精いっぱいがんばれ

名倉弘二貝泊中学校長の話＝稲村はとっても明るく、純朴な子です。練習にも積極的に参加しており、自主性も持っている。中学生活も残りあとわずかとなったが、今度の大会で好成績を残し、これらを〝土産〟として高校へ進学してからも精いっぱいがんばって走り続けてほしい。

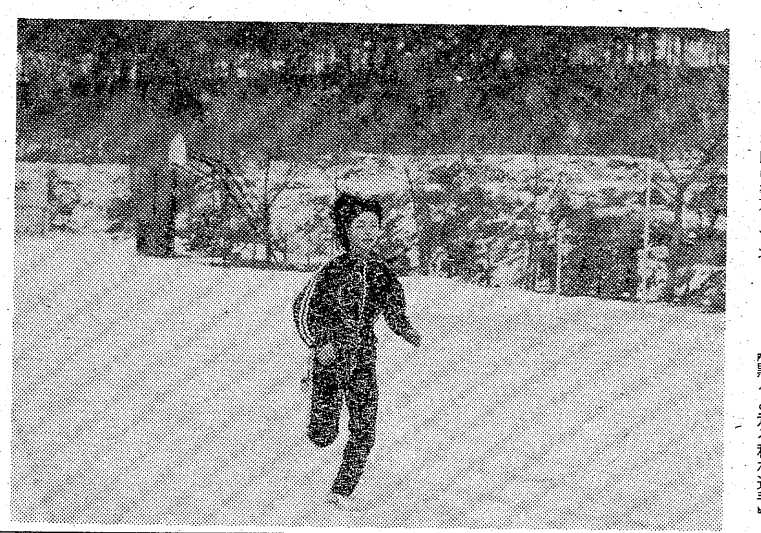

【黙々と走る稲村選手】

学園

へチマ

渡辺小上釜戸分校　三年　長山文江

へチマくんは　のっぽだね
まきひげは　まるで　へチマの手のよう
強い風がふいても　へいきだよ

小さくて　きゅうりみたいな　へチマは
はずかしそう
でも　わたしみたいに　ほっぺが
赤くならないから　はずかしくないの
大きくなると　たねの赤ちゃんがたくさん　できる
白い赤ちゃんは　まだ　育たないのね
黒い赤ちゃんは　もう元気なのね

へチマくんは
たらいで　水あびを　した
何日かたつと
ふくが　つるっとぬけた

たろう

御厩小　三年　大谷　隆

外にでると
いつの間にか穴があいていた
「あっ」
ぼくはその穴をじっと見た
たろうだな
その穴に水を入れたら
たろうはペチャペチャと
のみはじめた

人間とは

内郷二中　一年　草野　明美

人間とは　不思議な生物
泣いたり　笑ったり　おこったり
一人一人によって
特技があり　個性があり
体質のちがいがある
人間とは　不思議な生物
すばらしいものを創造する思考力があり
すばらしいものを造り出す力がある
その半面
他人をしっとしたり
うぬぼれの強いところもある

人間には　不思議という文字が
数多くつまっている.
私自身を考えてみても
不思議　不思議の連続だ
ほんとに、人間という生物は
不思議だ

海

小名浜二中　一年　柳内　浩

果てしなく続く海
海は一年じゅう
生きているようだ
おきのほうでは
漁師が魚をとっている
この海は　なぜできたのだろう
海は笑っているときも
おこっているときもある
自然のつくった海
まだまだ知られていないことが
たくさんある

きんちゃくそう

好間二小　三年　鈴木　博子

庭にさいた　きんちゃくそう
一日でとにちれて行く　花
夏の日は　太陽の方ばかり見ていたのに
秋になったら　下ばかり見ている
あんなにきれいにさいていた
赤や黄色の花
さわると
「ふわっ」とするきんちゃくそうの花
まるで　虫のベッドみたいだ
秋になったら
虫のベッドにもならない
ぐったりと　かれてしまったきんちゃくそう
ら年はどんな花がさくだろう
花の実がこぼれそう

朝日と海鳥

豊間小　五年　西田　恵

東の空に
にょきっと顔を出した
真っ赤な太陽
数千本の光の糸が
まっすぐに広がり進む
二羽の海鳥が
朝日めざして飛んでいった
きっと
朝の太陽をからだいっぱいに
吸いこんでくるのだろう

新書紹介

▽磐城＝パディントンの煙突掃除（マイケル・ボンド）ねこのアイウエオ（ハンス）空飛ぶ鳥の折り紙（桃谷好英）ネッシーぼうや（うちだりさこ）三びきのたんてい（小沢正）ひっこしあさん（小野寺悦子）カラパゴス探険記（田中光常）ぼくがいじわるゴリスケとなかよしになったおはなし（なかえよしお）いさむのかばん（ふなさきやすこ）すってはいてよいくうき（かこさとし）白いとんねる（杉みき子）ぼくどこからきたの（メイル・ピーター）えんとつのないきかんしゃ（なかえよしお）そらとぶすぷーん（ささもとけい）街の赤ずきんたち（大石真）三日ぼうずのちいちゃん（かつよしまさ）草の芽は青い（生源寺美子）たのしいわらい話（西本鶏介）

精神科・神経科
財団法人 新田目病院
院長 新田目五郎
本院 いわき市平字才槌小路 電㉔四三一七～八
分院 いわき市平上荒川字安草 電㉔四三一九

産科・婦人科・麻酔科
山崎産婦人科医院
院長 山崎正義
いわき市平字釜ノ内二一三（菱川橋東） 電㉔七八三一

■入院設備あります
吉田直政整形外科
いわき市平・仲間町 電23－6343
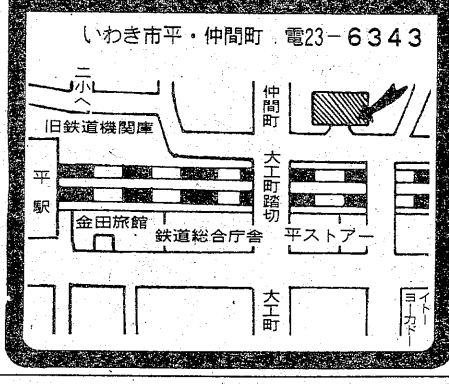

精神科・神経科・内科
医療法人 長橋病院
院長 鈴木将夫
いわき市内郷御厩町 電㉖三五二六代

内科 胃腸科 産科 婦人科
額賀医院
医師 額賀大
バス・四倉五丁目下車電32二八三九（受付）・32四九六〇（病室）
院 広野町農協裏 電 広野 三二三二

耳鼻咽喉科 気管食道科 放射線科
大和田医院
院長 大和田一郎
いわき市平字南町 電㉔三三八七（みみはな）
▽入院応需△

産婦人科 皮膚科 泌尿器科
福島医院
〔診療時間〕
○平日 午前九時～正午 午後一時半～五時半
○土曜日 午前九時～午後一時半
市営植田駐車場前
植田町本町二丁目四の一二 電（勿来）②三五二八

〔入院応需〕
内科・整形外科
内木外科胃腸科医院
院長 内木詢一
☎22－5102
平・大館31
（久保町バス停前）

医療法人 福島アフタケアー協会
▼内科
▼整形外科
▼胃腸科
▼外科
▼麻酔科
大河内病院
院長 鴇田征夫
いわき市内郷御厩町折返21の1
電26－2588（代）

胃腸科・内科
●診療時間 9時～6時
村上胃腸科内科
院長 村上勲
平字四町目26 鶴屋ビル2F
電23－0334

滝の"氷壁"にアタック
背戸峨廊で冬山訓練

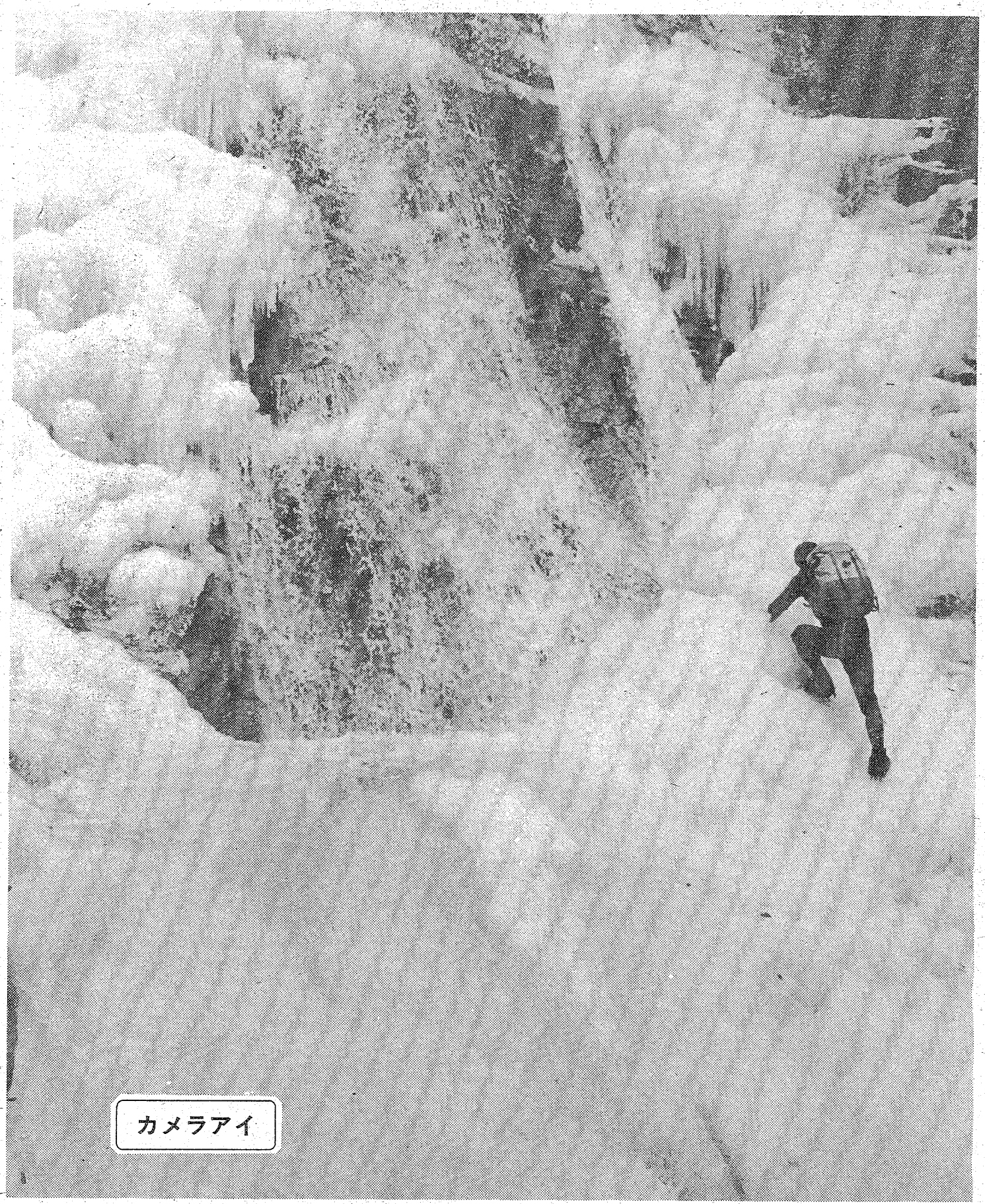

○…今年も二月に入ってからの厳しい寒気で、滝と渓流美で知られるいわき市小川町の背戸峨廊もすっかり凍りつき、トッカケ滝、釜ん淵、三連の滝などは氷壁に、渓流も氷河と化して、まさに別世界。訪れる人もほとんどない。

○…ここに目を付けたのが市内の登山愛好家たち。冬山登山の練習場に絶好とあって、休日には早朝から登山家グループが訪れて来る。登山ぐつにスパイク・アイゼンを付けた完全装備で、ピッケルを上手に操りながら一歩一歩、慎重に、白く切り立った氷壁にアタックしている。

○…内郷から氷に挑戦しに来た登山家は「氷壁はどこでも登れるというわけではなく、安全な氷質を見極めて登はんルートを決め、後続者のために足がかりを作りながら登ります。滑ったら最後…危険防止のため単独行動はやめ、グループで助け合いながらアタックするのがベストです」と、危険防止を訴えていた。

○…氷結した背戸峨廊は、イモ煮会などでにぎわう新緑、紅葉時の背戸峨廊とは全く違った厳しさで人に迫ってくるので、訪れる人は、氷で滑らないような"くつ"をはくなど、十分に危険防止に気を配って欲しい。

人の和で
企業が伸びる
ユニフォーム
白衣
作業服
事務服
ユニフォーム総合商社
タカヘイ
男子社員募集
いわき市内郷御厩町久世原（6号国道　共立病院前）電26 2910

サラリーローン
2月1日オープン
信用で融資　詳細は電話で
奥様・商人・勤人・OL可
三和商事
平字長橋町長久保ビル3F
TEL・23—6275

♡モーニングサービス♡
AM8:00～PM1:00
☆営業時間
AM8:00～PM10:00
コーヒー&スナック
ジュネス
小島バッティングセンターとなり
☎27－0374

郷土の環境を守り県内の産業をささえております
福島県産業廃棄物処理業協会
元厚生大臣衆議院議員
顧問　斎藤邦吉
ひめゆり総業㈱取締役社長
会長　太田忠雄
福島県いわき市内郷宮町町田105番地　電話（0246）27－7555番

〝虎の子財源〟

平競輪 売り上げ急上昇
〝場内大改装〟図に当たる

平競輪の売り上げが順調に伸びている。六日終了した第十回競輪までに史上最高の約二百十八億円を記録、早くも五十一年度総売上高を突破した。"胴元"のいわき市事業課は「メーンスタンドの改装が成功した」とホクホク顔。三月には日本選手権（ダービー）が控えているだけに、年間収益見込み額二十五億円を大幅に上回ることは確実となった。

約七カ月の"空白期間"を置いて平競輪が再開されたのが昨年八月。以来、二月までの半年間に十二回開催という過密スケジュールをこなしてきたが、他競輪場が「入場者三％減、売り上げ五％増」（平駅ビルの二倍）を改築した佐々木事業課長）と低迷していること。コンピューターによる中央集計システムを導入、車券を売りながら集計し、概算配当率（オッズ）を発表したり、一つの窓口で"全組番"が買えるなどのファン・サービスに力を入れたのが成功したと、同課長はみている。

なかで、平競輪場だけは毎回安定した力を発揮。

これまでの総売上高で昨年度一年間より二億円多い二百十八億八千四百五十二万円を記録、入場者数も四十四万二千八百人とあと一万人余足らずに迫った。

人気の要因はなんといっても約二十一億円をかけてメーンスタンド六階建て延べ一万三百二十平方㍍（平駅ビルの二倍）を改築したこと。コンピューターによる中央集計システムを導入、車券を売りながら集計し、概算配当率（オッズ）を発表したり、一つの窓口で"全組番"が買えるなどのファン・サービスに力を入れたのが成功したと、同課長はみている。

同競輪は年十二回開催のため、入場者数も残る二回で新記録を達成するのは確実。特に、三月二十三～二十八日の日本選手権競輪には入場者一日約三万人、期間中の売り上げも通常の二倍強にあたる五十～六十億円がもくろまれている。「売り上げの約一〇％が収益」といわれるだけに、五十二年度は見込みより五億円多い約三十億円が市の一般財源に繰り入れられる計算。

小林仁氏を招き ピアノリサイタル
レスナー協会 発足記念し四月八日に

幼児からの音楽教育ばかりでなく、音楽は一般市民にも広く愛好されているが、その指導に当たっている人も多い。そうしたなかで、ピアノを教えているいわき市平字南町六二、野崎進さんら八人が発起人となって、このほど『いわき市ピアノレスナー協会』を結成、その第一回の行事として小林仁氏を招き、四月八日午後六時半から平市民会館で、ピアノリサイタルとゼミナールを開くことに決定、本社も後援することになった。

同協会結成の話は昨年秋から機運が盛り上がり、指導者間の親交はもちろんのこと、お互いの資質向上、それぞれの門下生の精神を図る――つまり勉強会の場をつくっていこう、そしていわき市の音楽、文化の発展に寄与しようということで、このほど結成総会を開いて発足した。会員は市内全域にわたる三十五人。また、一月の定例総会で今年の事業計画を協議した結果、同協会発足記念行事として、四月八日に"小林仁ピアノリサイタル"を平市民会館で、翌九日は小林仁氏によるゼミナール（場所未定）を開くほか、十一月にはいわき市民文化祭参加行事として、同協会門下生による「親善演奏会」を行うことを決めた。

同協会の役員次の通り。

▽会長＝野崎進（平）▽副会長＝明智節子（同）杉下真澄（同）▽会計＝宮城正子（同）村松みどり（植田）▽理事＝山添信正（平）沼沢信子（同）鎌田啓子（同）菅野ケイ子（小名浜）市島瑞也（同）篠原道枝（四倉）須永久子（常磐）幕田優子（内郷）

機械化にビックリ
小学生が新装の小名浜局見学

新装なった小名浜郵便局に七日午前、小名浜東小（荒明校長）の二年生百三十九人が見学に来て郵便局のしくみなどを熱心に学んでいた。

子供たちはまず小林局長から、ポストに入れられた手紙がどのようにして家庭などに配達されるかを聴き、その後、学校で書いて持ってきた父母あてのはがきが消印を押され、区分されるところを実際に見た。

中でも一分間に約六百枚と手作業の三倍のスピードで消印を押せる自動押印機や、重い小荷物、郵便袋を運ぶベルトコンベヤーなどに人気が集中、目を白黒させ、ノートにメモを取っていた。

【局内を見学する子供たち】

ヘアさん
9166　中島安男

秋田犬保存会県支部総会
四倉で社会教育振興大会

秋田犬保存会県支部（平字鼎雄支部長）は八日午後六時半から、いわき市小名浜字林ノ上二四七、いわき愛犬センター内支部事務所で総会を開いた。春季展覧会開催について協議、支部役員を改選した。

四倉地区社会教育振興大会は、十一日午前十一時から四倉公民館で開く。

民謡を東北に紹介
坂脇氏らが七曲 福島中央TVで3月12日に

いわき市小名浜林ノ上二四七ノ一七・いわき民謡保存会長坂脇尚基氏とその門下生達六人の歌が、三月十二日午後四時からの福島中央テレビの電波に乗り、東北六県へも同時放送される）ことが決まった。十八日に郡山の同テレビ局で行う録画撮りには三味線、尺八なども加えて十八人が出演する。

坂脇氏は去る四十九年に、本紙で一年間『いわきの民謡』と題して毎週一回、苦労して発掘した各地の民謡を紹介したこともあり、まさに『民謡をたずねて』の努力が続いている。日本民謡研究家として知られている竹内勉氏とも親交があり、茨城県の歌とされていた『常磐炭坑節』は『いわき草刈唄』が元唄であり、福島県の歌であると主張、竹内氏へも資料を送るほどの熱心さ。二十年以上に及ぶ民謡の普及と指導によって門下生も大きく育ち、各地区で会長代理として指導に当たっているが、同氏はこれまでの実績から、五十年にはクラウン、五十一年にはコロムビア、昨年はキングから招かれてLPレコードに"いわき民謡"を吹き込んだ。

ラジオやテレビで放送したこともあるが、今回は福島中央テレビの『民謡お国めぐり』の中で、"おらほの唄っこ～福島県の巻～"に出演することになった。門下生六人も同行、自慢のノドを披露するが、門下生らと共に東北向けのテレビに出演するのは初めて。県内の民謡といえば、相馬や会津の歌が紹介されることが多いが、いわきの民謡として七曲も披露されることになったのは、それだけ見直されてきたためと同氏は大喜び。放送は三月十二日午後四時から三十分間で、司会は秋田テレビの鈴木陽悦、福島テレビの和田貴栄子両アナが担当する。

歌の出演者と順序次の通り。

坂脇尚基（常磐炭坑節）鈴木明義（いわきハッパ節）稲崎ケサ子（いわき田植唄）相沢礼子（いわき草刈唄）櫛田信一（いわき長持唄）山野辺正（いわき安波様）坂脇尚基（沖揚げ舟唄）

【かわらぶき職人の技能検定試験】

かわらぶき職人の検定試験
四日間、小名浜で

県技能検定協会、県浜通り屋根工事組合共催の第一回かわらぶき技能検定試験は六～九の四日間、いわき市小名浜大原にある渡辺鉄工所跡で開かれた。

この試験はかわらぶき職人の技術の向上と社会的評価を高めるために行われたもので、一級（経験十五年以上）に三十三人、二級（同五年）に六十六人の計九十九人の職人さんが挑戦。

屋根の模型に計五十二枚のかわらをふくもので、一級は軒端が寸分の狂いもなく一直線にする"一文字"、二級は片側が円筒形になっているかわらをふく"万十"。制限時間は三時間半。

職人さんらは定規ややすりなどの道具を使い熱心に試験に取り組んでいた。十九日には同市平にあるいわき共同高等職業訓練校で学科試験があり、発表は三月二十八日。

随筆 くらし
市民参加

松崎敏一

最近あちこちの都市で、行政への市民参加が熱心に進められています。今日の複雑、多様化した社会、噴出する住民の要望、高まる行政需要のなかで、行政はもはや市民の協力と参加なくしては進められない、という認識になってきました。

◇

市民集会、市民委員会から予算への市民参加、計画への市民参加と、まさに参加は花ざかりの感がします。しかし、最近のこのような市民参加には、いくつかの基本的な問題点があるように思われます。どこの市でも企画室とか広報、総務課だけに所管されがちで、そのタテ割りのなかだけの仕事として終わっているように思われます。

市民参加をいちばん必要とされるのは、日夜住民と接触する現場や各部局とか、住民の反対運動に悩んでいる土木部局などであるように思います。これら部局との実質的な連けい一体性がほとんどないように思われます。こんな状態では、結局行事としての名ばかりの市民参加で、役所の所管課だけの孤独な市民参加に終わってしまうだろう。

◇

これからもふえるであろうと思われる運営委員会、連絡協議会やモニター制度など、考えられる市民参加を形だけでとらえるのでなく、よい結果を工夫をこらして市民に還元してもらわねば、市民参加は決してホンモノに育たないだろうし、手綱を引き締めて市民も参加しなければ、参加するだけの形に終わってしまうのではないだろうか。

（自営業・内郷）

生徒作品展示会
小名浜高等専修学校

いわき市立小名浜高等専修学校（飯野信一校長）では、生徒の作品展示会を十日午前九時から午後二時まで本校ホールで、十八、十九日は午前九時半から午後三時半まで江名公民館で開く。

スキー教室
磐城JC

磐城青年会議所（内山弘一理事長）は十一日、沼尻スキー場でスキー教室を開く。出発は午前五時、小名浜・盛喜石油前。

二月十一日
建国記念の日
戸ごとに国旗を掲げましょう
さかいや本店
正月町（平郵便局隣）☎74二四八五

新しい
ファッション下着
――お肌にピッタリフィット――
Yan Feel
7分袖シュミーズ
7分袖キャミソール
3分袖キャミソール
ショーツ・トランクス
ショーツ・トランクス・3分パンテー
5分パンテー・ランスリーマ
ユニスリーマ・3分スリーマ
7分スリーマ
yan joy
いろんな色も楽しめます
――6色　M・L――
クンゼ・ショップ チャーム
平・五色町バス停前☎74－8748

地酒の名門
又兵衛（またべえ）
ニューライラック
平・白銀町8・世界館ビル隣地下☎㉓2666
花沢一商店　平字胡摩沢114　TEL.74－3258

ご婚約ゆびわの
ご納めは よき日に
2月
日 月 火 水 木 金 土
1 2 3 4
5 6 7 8 9 10 11
12 13 14 15 16 17 18
19 20 21 22 23 24 25
26 27 28
宝石 貴金属 専門店 高橋沢
平字中町18（竹林病院前）☎74－6726

サラリーローン
電話担保融資
ローンズ サンヨー
☎(74)4482

常磐で電機労連中央委員会

78年春闘方針を審議

注目される要求基準の設定

電機労連（堅山利文中央執行委員長、五十万人）の78年春闘方針などを決める、第六十四回中央委員会は代議員、来賓など約千二百人が参加し、九日から二日間の日程で常磐市民会館で開かれている。一日目は、前年の春闘、一時金解決の結果などについて報告し二日目は春闘の方針、要求基準を決めるが、構造不況や雇用不安など取り巻く環境は厳しいうえに、経営側からは「雇用か賃金か」の選択を迫られるなど、かつてない試練の場に立たされているだけに要求基準の設定をなんパーセントに置くのかが注目される。

「産業別統一闘争と共闘の強化」で実質賃金の維持向上」など二項目をメーンスローガンに掲げた中央委員会初日の九日は、午前十時から始まり、堅山委員長のあいさつの後、来賓の祝辞があって前年度の経過報告があった。

二日目は、賃上げ闘争の戦術配置をめぐる具体的な方針について決めるが、要求基準は最低でも一二％台を基調にしたい、としているだけに、設定基準をめぐって熱のこもった話し合いが行われる。

【春闘方針を決める電機労連の中央委員会】

〝これで雨の日も大丈夫〟

小名浜二小　体育館が完成

小名浜二小（植田信雄校長）では昨夏から工事が進められてきた体育館の新築工事がこのほど終了、バスケットボールの補助板、バレーボールやバドミントンの支柱など内部施設を整えて、近く使用開始される。

新体育館は鉄骨造り（九百四十五平方㍍）で総工費は約六千五百八十万円。同校は化学工場群が近くにあるため、校舎と同じく、体育館にも空気清浄機を十基取り付けてある。子供たちは半年間、校庭や雨の日には教室で体操をしてきただけに、「これで思い切り運動できるぞ」とはしゃいでいる。

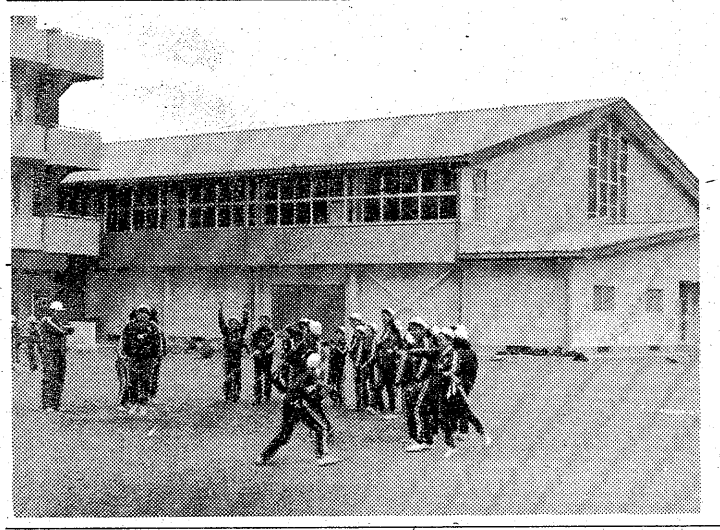

【完成した小名浜二小の体育館】

盗みのホステス逮捕

旅館荒らしの余罪追及

いわき中央署は八日午前十一時四十分ごろ、いわき市常磐上湯長谷町湯台堂一、社交クラブホステス鎌田富子(㌍)を窃盗の疑いで逮捕した。

調べによると鎌田は七日午後八時半ごろ、同市常磐湯本町吹谷四八、「吹の湯旅館」＝若松ミツ子さん(㌍)経営＝の客室に侵入、宿泊中の千葉県市原市青葉台三ノ二三、大学生関雅夫さん(㌍)のコートから現金三万六千円入りの財布を盗んだ。

鎌田は昨年五月、同様手口で盗みを働き、飯坂署に逮捕され、七月福島簡易裁判所で懲役一年六月、執行猶予三年の判決を受け、今年一月中旬いわき市に来たばかりだった。同署では湯本温泉旅館などで同様手口の窃盗事件が約十件発生していることから、鎌田の犯行とみて飯坂からいわき市へ来るまでの経路も含め余罪を厳しく追及中。

磐城でふとん焼く

八日午後三時五十二分ごろ、いわき市小名浜林城字大門一ノ一、無職伊勢屋実さん(㌍)方市営住宅玄関にあったふとんが燃えているのを、近所の人が見つけすぐに消し止めた。

いわき東署と磐城消防署の調べによると伊勢屋さんは同三時すぎ、寝たばこをしているうちにふとんに火がついたため玄関口で水をかけ、そのまま外出したことから、残り火が再燃したらしい。

西国三十三観音巡拝者募集　いわき同行会では、西国三十三カ所観音霊場巡拝者を募集している。第一番那智青岸渡寺～結願華厳寺10泊11日の旅で三月二十六日から四月五日まで会費は十二万八千五百円。申し込みはいわき市小名浜字下明神町五一の事務局（安養院）まで。

植田で健康相談　いわき市勿来支所は十日午前九時半から十一時半まで、植田児童館で健康相談を受け付ける。

会社自体でも教育を

いわき地方　交通安全県民会議開く

第六回いわき地方交通安全県民会議は、八日午前十時から県いわき合同庁舎で開き、交通事故防止の対策について話し合った。

同会議は、県いわき地方交通対策協議会、いわき市交通安全対策協議会が主催したもので、県、市、警察、交通安全協会、道路管理者が一体となって、その対策について考えようと開いた。

当日はそれぞれの代表九十人が参加し、はじめに二分科会に分かれ、「運転者の安全教育」「歩行者の安全教育」というテーマで話し合ったが、〝運転者〟の分科会では、「安全教育は警察に頼るだけでなく、民間サイドでも、例えば企業なら自社内での安全教育を徹底させる」といったドライバーの教育についての意見や、「児童の集団登下校の安全指導が行われているが、ドライバーにとってはいつも悩まされることが多い。横断歩道の手前で停止を求めるについても停止点が遠過ぎる。もっと近距離でもよい」とドライバーに対する苦言も出された。

また〝歩行者〟の分科会では、近年自転車による事故が多発している折だけに、自転車問題を取り上げる人が多く、「自転車に乗るのもよいが、交通規則はキチッと守るべきだ」。さらに小・中学校の中には自転車の安全操法講習会を開き、交通事故防止の趣旨徹底をはかっているところもある。学校だけでなく「地区の交通安全協会でも地区民を対象に開いてはどうか」といった意見もあった。

午後からは全体討議に移り、分科会で取り上げられた問題を議題に話し合われたが、それぞれの代表は、実行できる施策については直ちに取り掛かる、と約束し、交通安全推進文を決議して終わった。

交通安全県民会議

クレーン車運転手を検挙

七日夕、クレーン車のウデを下げないまま道路を走行、県・国道にかかる二つの歩道橋を壊した運転手が九日、いわき東署に道路交通法と道路法違反の疑いで検挙された。

このクレーン運転手はいわき市内郷御台境町六反田、三輪寿哉(㌍)。これまでの同署の調べによると、三輪は七日午後六時ごろ、小名浜港内で作業を終え、総重量二十九㌧のクレーン車を運転し、同市四倉町の会社に帰る途中、同市小名浜岡小名字小舘一九ノ二地内の県道いわき～古道線（通称鹿島街道）にかかる岡小名歩道橋（コンクリート製＝高さ四・八㍍）にウデをぶつけて真っ二つにし、中央部分の鉄骨をむき出しにしたまま走り去った。

また、同市平字五色町二九地内の国道にかかる五色町歩道橋（鉄骨製＝四・八五㍍）にもぶつけ、橋ゲタ下部の鉄板を約三十㌢へこませた。

このほか、三輪は会社へ帰るまで、高さ五㍍にもなるウデを下げずに走行していたことが確認されており、小名浜と平両地内の信号機なども十数カ所で破損したとみて、同署では九日午後から三輪に同行を求め現場検証にあたっている。

南署がふとん泥を緊急逮捕

埼玉の男を追及

いわき南署は七日夜、いわき市植田町根古屋二四ノ八一、会社員神田良人さん(㌍)方物置からふとん一枚（千円相当）を盗んだ埼玉県鳩ケ谷市南二丁目一一ノ九、窃盗など犯歴六回、無職佐々木弘司(㌍)を盗みの疑いで緊急逮捕、余罪を追及していたが、これまでの調べで佐々木は、六日未明、神奈川県横浜市神奈川区三津沢下町地内の「ガーデン山団地」駐車場からカギの掛かっていた同町二ノ一〇ノ四〇一、会社員松浦利治さん(㌍)所有の普通乗用車一台（二十万円相当）を盗んでいたことがわかった。

同署では、市内に来るまでに盗みを働いていた可能性もあるため、さらに厳しく余罪を追及している。

酒酔い運転を現行犯で逮捕

いわき南署は九日午前零時四十五分、茨城県北茨城市大津町北町五四〇、無職浅井栄章(㌍)を酒酔い運転、信号無視の現行犯で逮捕した。

浅井は同時刻ごろ、酒に酔って普通乗用車を運転、いわき市錦町鷲作二九地内の市道で赤信号を無視したところを警ら中のパトカーに発見され、約三㌔逃走して捕まった。

市県民税申告相談　いわき市久之浜大久支所は十日午前九時半から午後三時半まで、久之浜公民館で市県民税申告相談を受け付ける。

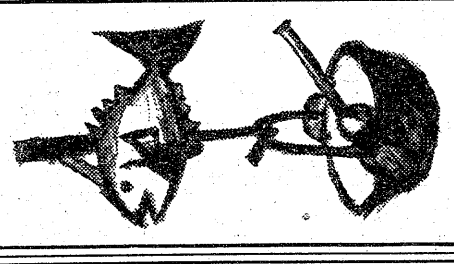

如月の海原に　月の出はまた格別

大寒・小寒、旬は鍋

¥1,000　¥1,200　¥1,500　¥2,000　¥2,500
¥3,000　¥4,000　¥4,500　？

色々あります　光鱗の定食

磯料理の　光鱗

いわき市久之浜町（波立薬師となり）
TEL・024682－2823

楽しい
お食事と
ご宴会は
洋食で

ゆったりとした
ゴージャスなふんいきの
グリルで
フランス料理を
手ごろなお値段で
サービスしております

4人様から70人様まで
大小5つのお部屋を
用意して
ございます
お気軽に
ご相談
下さいませ

ご好評
ランチタイム
AM11～PM2（¥450）
毎日　日替わりです

無料駐車券進呈
お車でお食事のときは
田町駐車場をご利用下さい
（ランチご利用の
お客さまには駐車券は
ございません　ご了承下さい）

レストラン　ブラジル
RESTAURANT BRASIL
営業時間 AM11:00 PM8:00
いわき市平・田町・並木通り／いわき民報ビル2F☎(74)2990

読者の声

きょうのことば

友情は、成長の遅い植物である。

（ワシントン）

〝条例〟で非行はなくせない

平　福地　文江

三日付本欄の、私の意見が、説明不足だったのか〝条例も必要〟の意味にとられたむきもありましたので、補足させていただきます。

二月の県議会で〝青少年健全育成条例〟を制定しようとしていますが、条例による〝とりしまり〟で、非行はなくならないことを強調したいと思います。

なぜなら、母親グループの『新婦人いわき支部』の運動の中で、はっきりしたように、すべての業者が条例制定を望んでいるのです。〝条例ができた方がハバハバ売れる。ゴマンとあるポルノ雑誌がとりしまれるはずはない〟などの声に、条例ができたほうがもうかるという、本音がうかがえます。

非行のルーツは、高校生のいうように、単純に性教育のみではありません。性教育を含めた教育全体の中身の問題、一流から十四流まで、完全に差別され選別される受験体制、炭鉱はもちろん、農村も漁村も生活破壊が進み、中小企業も立ちゆかなくなって、青年の生きる自信を喪失させている社会、道徳や文化の退廃など…。今の教育社会のゆがみそのものにあるのです。

これらを、そのままにして、青少年を警察のとりしまりにゆだねることができません。秋田県では〝教育権の放棄〟〝県民の恥〟と条例の制定を許しませんでした。

何事も、安易に条例でとりしまる考えは危険です。憲法で保障された〝表現の自由〟〝言論の自由〟を、自ら否定することになりますし〝基本的人権〟も侵し、児童憲章の精神も踏みにじることになります。

やはり、教育や社会、家庭の一致したとりくみにより、青少年の人権を守り、明るい未来を保障するために〝おとなの責任〟を果たさなければならないと思います。

また、十九台の自販機から、相当数の雑誌を買って、一つひとつ調べましたが〝男の体はどうつくられているか〟とか〝初潮はなぜおこり母性がいかに大切か〟〝愛が深められたとき性はいかに豊かになるか〟といった性知識は、一つも書いてなかったことを、ポルノ雑誌を買い求める高校生のために、つけ加えます。

（新婦人いわき支部）

読者の声欄投稿規定▽住所・氏名・年齢・職業明記（匿名希望の場合も）▽字数六百字以内▽原稿は返しません

市況

魚類

九日朝の小名浜港はサバが好漁。

【小名浜港】巻網船七カ統八百九十トン　底引船十一隻二十七トン　小型底引船八隻〇・六トン　大目流し網船一隻〇・六トン　カニカゴ船一隻　小舟三十隻

▼サバ　七十八万キロ　二五・六一一六・三▼イワシ　百十万キロ　二一一・二・八▼ヤリイカ　一万七百キロ　一〇〇〇一二〇〇▼マダラ　五千キロ　四五〇一八五▼底引サバ　五千キロ　二〇〇▼ドンコ　千五百キロ　三〇〇一三〇▼水ダコ　千三百キロ　三二〇一一〇〇▼アジ　千キロ　六〇〇▼スケソウダラ　千キロ　二〇〇一八五▼ナメタ　五百キロ　二三〇〇一一〇〇〇▼メヌケ　四百キロ　一五〇〇▼モウカザメ　三百五十キロ　二五一一八六▼マイカ　二百五十キロ　二五〇一二〇〇▼マコガレイ　二百五十キロ　一四〇〇一六〇〇▼カワハギ　二百五十キロ　一二〇▼イシダガレイ　二百キロ　九〇〇一六五〇▼ハモ　二百キロ　四五〇▼スズキ　二百キロ　九〇〇一三〇〇▼サヨリ　百五十キロ　三八〇〇一五〇▼松葉ガニ　三千四二〇〇一一三〇▼イバラガニ　二百匹　三六〇〇一八〇〇

【江名港】底引船八隻七トン

▼ヤリイカ　二千五百五十キロ　九六〇一二八〇▼サバ　千百二十キロ　八六二〇▼アカジ　五百四十キロ　八六五〇▼ヒイカ　四百八十キロ　三三〇一七〇▼トウジン　五百キロ　三三〇一三〇〇▼スケソウダラ　四百十キロ　一八〇一七〇▼マダラ　二百七十キロ　四〇〇一八〇▼イシダガレイ　二百四十キロ　一一〇〇一五〇〇▼タコ　二百十キロ　三〇〇一一八〇

【中之作港】底引船一隻二・五トン

▼ヤリイカ　千二百キロ　七五〇一三〇〇▼小サバ　四百三十キロ　二一〇▼マダラ　三百八十キロ　五〇〇一三〇▼スケソウダラ　三百キロ　二三〇一七〇▼タコ　百二十キロ　一五〇

野菜

▼大根五五一〇▼ニンジン六〇一一五▼ゴボウ二〇〇一一〇〇▼白菜三〇一一〇▼キャベツ八〇一一五▼ネギ八八一三八▼レタス三〇〇一一〇〇▼キュウリ四七〇一一五〇▼ナス五五〇一一〇〇▼トマト五五〇一一〇〇▼サツマイモ二〇〇一四〇▼バレイショ九〇一四〇▼サトイモ一八〇一五〇▼玉ネギ一二五一一〇〇▼モヤシ八〇一七五▼ナガイモ三〇〇一一〇〇▼ニンニク一〇〇〇一五〇

果物

▼ミカン一五七一五三▼グレープフルーツ一九四一一四七▼レモン二三三一一六七▼リンゴ三三〇一七五▼バナナ一一三一八三▼パイナップル一五〇一一三〇▼ハッサク二五三一二一三▼イヨカン二七一一〇〇（以上キロ）▼イチゴ三五〇一二〇〇（パック）

（市中央卸売市場調べ）

あすの運勢

小川　石洲

二月十日（金・仏滅）

【1月生】希望と夢は大きく持って行動、先行き明るい

【2月生】現状は苦しいが好転のきざしある、がんばれ

【3月生】運気　不安定で迷いが多い、控えめが結果吉

【4月生】何かと悩みが生じやすい、明るく振る舞い好転

【5月生】変化しやすくとまどいがち、じっくり取り組め

【6月生】たとえ失敗してもくじけるな、転機をつかめ

【7月生】むやみに先走ればつまずく、足固めかかれ

【8月生】過ぎたことにくよくよするな、心機一転せよ

【9月生】いかに急いでも進展しない、冷静に転機待て

【10月生】何ごとも深入りすれば悩みつくる、自重要す

【11月生】運気は盛んで成果が期待できる、甘えは禁物

【12月生】度を超えた行動は結果マイナス、控え安全

※お断り＝会を催し、株式前場に。

みんぽう映画案内

※【平】

☆ひかり座（五・四〇）スクランブル（七・二五）さよならエマニエル夫人（↓10日）

☆桜楽館（五・〇〇）スラップ・ショット（七・一〇）ガントレット（長期上映）

☆アポロ座（六・三〇）ワニとオームとおっとせい（八・〇〇）男はつらいよ・寅次郎頑張れ！（↓17日）

☆平東宝（三・五九）青春の蹉跌（五・三四）あにいもうと（七・〇二）はなれ聲女おりん（↓10日）

☆平東映（七・三八）棟方志功の世界（八・二〇）柳生一族の陰謀（↓20日　毎日オールナイト）

☆名画座（五・四〇）エンブリョ（七・二七）女体拷問人グレタ（↓10日）

☆平ロマン劇場（五・一〇）欲情する娘たち（六・三七）女郎生贄（七・四〇）ディープマシーン（↓14日）

☆東映パラス（六・三〇）ダンプ野郎・好色スケバン（七・三二）制服暴行遊び（八・四一）日本悪僧性史（↓10日　毎日オールナイト）

※【常磐】

☆三函座　仁義と抗争　野郎・度胸一番星（↓14日）　トラック

※【小名浜】

☆国際　貴婦人縛り奉　㊙SEX診断　女子大生痴漢ですよ（↓14日）

☆磐城座（改築のため長期休館）

☆金星座　柳生一族の陰謀　棟方志功の世界（↓17日）

☆銀星座　ビーエン・カーネーション　黒いジャガー・アフリカ作戦（↓13日）

※【植田】

☆うえだ館　瞳の中の訪問者　天国と地獄（↓15日）

☆中央館　皆殺しの欲情　性天国一夫多妻　強烈トルコ人力車（↓14日）

☆菊多館　女教師　肉体の悪魔　暴行列車（↓17日）

いわき民報案内広告

●一段4行　2,400円
●同一広告5回以上掲載は1割引き●前納扱いです

家屋

アパート▽六畳四畳半台所バス・水洗トイレ付日照良　駐車可▽場所＝明治団地　▽連絡先＝電㉓〇四二五

貸家　一戸建▽六畳四畳半台所ふろトイレ付き日照良し　駐車場有▽場所＝平鎌田農協付近　▽連絡先＝電㉔二八四九

マンション▽六畳六畳DK六畳バス水洗トイレ付駐車可　平一小一中学区▽場所＝平・旧尼子橋わき▽連絡＝電㊱四〇〇五

売家　一戸建（二階）▽土地付建坪約82平方㍍（25坪）土地約92平方㍍（28坪）▽総額九八〇万▽平一小一中学区▽電㉞四〇〇九

土地

高級　デパート▽六畳四畳半三畳ガスぶろ水洗洋ダンス駐車可▽南向き協同電有▽平下神谷後原賃二万五千▽電㉔八七三三

売り　地宅地向き一四八五平方㍍（四五〇坪）三・三平方㍍二万五千円▽場所＝平中塩地内　▽連絡先＝電㉓四九九九

雑件

調査▽極秘▽信用・素行・結婚・浮気等を調査▽格安　▽連絡先時間随時『いわき情報・調査局』電㉓八一八四

募集

板金工　若干名
塗装工　若干名
（自動車塗装工）
各種保険完備／履歴書持参／委細面談
大関産業株式会社
いわき市平上荒川字砂屋戸30　電23－4481～2

急募　理容師一名▽見習一名▽インターン一名▽男女問わず▽給与通勤で9万以上▽NHK裏ハシモト理容院電㉑四五〇四

新開店です▽いっしょに働いてみませんか▽18～30歳の明るい女性▽電・昼㉑一六四〇　夜㉓九六〇七　松本京子

英語　数学科・着付科先生募集　かわ洋裁専門学校▽電㉑二八八八・㉞二〇〇六・㉞二六九〇

社員募集

珈琲巴舞　樓都列區
新店舗出店につき募集
□ウエーター　3名　年齢18歳以上　給与８万円以上
□ウエートレス　3名　年齢18歳以上　給与10万円以上
□カウンターマン　2名　年齢20歳以上　給与10万円以上
□アルバイト・パート　5名　男性・女性18歳～28歳まで　時給＝380円～450円
《社員の方》
●勤務時間＝実働９時間交替制
●昇給＝年１回（５月）
●賞与＝年２回●公休日＝週１回
●社会保険完備●交通費６千円まで全額負担
《パート・アルバイトの方》
グループ制あります
連絡先　玉半本部　☎74－5033　担当：佐藤・松本

募集

常磐興産グループ
担当社員……２名
☆年齢　40歳未満の方
☆勤務時間　午前９時30分～16時
☆給与　６万円～10万円
☆委細面談
☆履歴書ご持参下さい
安田生命平分室
平字小太郎町　☎74－3111

社交女性募集

※職場は平料亭組合加入のお店です
◇年齢18歳以上▷月収15万円以上
◇優遇保障制度あります
◇面接随時　委細面談
◇場所＝平・才槌小路４の16
▶連絡＝電⑭7211～2（午前11時～午後11時まで）
平料亭社交クラブ

募集

男子営業…若干名
19～22歳迄●給与その他委細面談・各種保険完備・日曜祝日は休み
いわき市中央卸売市場内
大友水産株式会社
いわき市鹿島町１　電㊽5881

女子社員募集

◉販売員　２名
◉縫製員（直し）１名
※年齢20歳以上※各種保険加入※経験者高給優遇※委細面談　履歴書ご持参下さい
プレタポルテ専門店
ミツワ洋装店
平・ぎんざ　電⑭4210

募集

■店長候補者
■男女不問・30歳くらいまで
■面接＝２月11日午後１～４時
■履歴書を持ってご来店下さい
小名浜ショッピングセンター
事務局＝電53－2623（担当＝須田）

急募

ホステスさん２名
〈アルバイト歓迎〉　年齢18～30歳／日給5000～7000円
スナック赤坂
平・白銀町スズキビル内
電㉓9022（昼）㊹8696

急募

■掃除婦さん
・朝９時から翌朝９時まで
・隔日勤務・高給優遇
・交通費支給・委細面談
モーテル華山
鹿島町米田／電㊽4377

免許番号福島県知事(1)第1173号　建設業県知事(特－49)第2825号
東北土地開発株式会社
いわき支店　平・白銀町　☎23－1188・1189・2677

土地
平中神谷　290平方㍍（88坪）　3.3平方㍍ 8.2万　住宅地として良好　仲介
土地付家屋平中神谷　土地353平方㍍（107坪）　建物 89平方㍍（27坪）　総額 1,700万　交通便良　住宅最高　仲介
土地付家屋広野町　土地1,060平方㍍（321坪）　建物 140平方㍍（42坪）　総額 1,100万　海の見える閑静な住宅地　仲介

福島県知事免許(2)第552号
今日は磐商太田です
鹿島町久保字薬師前　☎㊽6881代

売地
鹿島町久保地内　198平方㍍～231平方㍍（60坪）～（70坪）　住宅地適　3・3平方㍍ 7万　道路水道排水完備　代理
売地
小名浜丁新地　住居事務所向　660平方㍍（200坪）　3・3平方㍍ 8万　仲介

福島県知事免許(1)第1117号
株式会社嶺宝
いわき市小名浜岡小名字反町３の２　TEL・53－5487

売地
鹿島町久保（船戸団地）　５区画（宅地）　199平方㍍（60坪）～231平方㍍（70坪）　430万～500万　（仲介）
売地
小名浜松之中　宅地 708.53平方㍍（214.33坪）　総額1,500万　県道面　事務所等最適　（仲介）
高級分譲住宅
鹿島町久保（船戸団地近）　土地178.11平方㍍（54坪）　建物 99.78平方㍍（31坪）　総額 1,150万　諸設備一式・ローン応　（仲介）

ご婚礼と葬祭に誠心誠意ご奉仕いたします
⊙豪華な挙式を安価に行います
⊙どなたでも会員になれます
⊙毎月1,000円～2,000円の掛金
通商産業大臣許可　互第２０１０号
社団法人全日本冠婚葬祭互助協会加盟
冠婚葬祭　共栄互助会
いわき市平字堂根町1の6　☎23－5477

各種ご宴会には大広間をご利用ください
宴会場の酒喜庵
いわき市平・銀座　電㉔四四三一～二㉓三四〇二

躍進を続けるサービスグループ　平に３店舗目のお店誕生

満員御礼

大衆キャバレーチェーン　サービスグループ　勝川企業
平・紺屋町一一　電話（〇二四六）二一－二三三四～七
・小名浜店＝小名浜字上町31番地　☎54七九一六
・原町店＝原町市旭町二丁目91番地　（〇二四四二）②七八八九
・A館＝平字白銀町29番地　柳内ビル3F　☎㉑四二七二
・B館＝平字田町19番地　☎㉒二九〇五
○場所
○給与　八万円～十万円
○面接　午後1時～12時

レジさん募集
○勤務時間PM5時～11時半
寿し職人及び見習
大阪寿司経験者
○給与　十～二十万円

寿しかつ川勤務
○帰りは必ずお送りします
○独身寮母子寮託児所完備
○給与　八、〇〇〇円
有給休暇有
新システム採用のため保証大幅アップ
○18歳以上35歳まで
○ドレス貸与
○お給料日毎週土曜日支給
日給最低保証

女子社員さん大募集
◉場所＝勝川企業事務所
◉面接AM10時～PM6時
○年齢20歳～30歳まで
1,950,000円
◉独身初任給（固定）
◉妻帯初任給（固定）
2,300,000円

男子営業幹部募集

企業拡張のため大募集

連日大盛況

★★★★★サービスグループ★★★★★

満員御礼
若さ・誠実をモットーに!!

完全前金時間制
ミニ・キャバレーサービス
A館・B館
小名浜店
原町店
A館／いわき市平字白銀町29　柳内ビル３F　☎21－4172
B館／いわき市平字田町19　☎22－2905
小名浜店／いわき市小名浜字上町31　☎54－7916
原町店／原町市旭町２丁目９　☎(02442)2－7889

7時迄入店のお客様　1,500円（税込）　ビール３本　おつまみ1・一品料理1
8時迄入店のお客様　3,000円（税込）　ビール３本　おつまみ1・一品料理1
8時過入店のお客様　3,900円（税込）　ビール３本　おつまみ1・一品料理1
●サービス料・テーブル料は一切いただきません