夕刊
# いわき民報
郵便番号　970
いわき市平字田町63－7
いわき民報社
◎、振替口座（郡山）4028
本　社　0246 ㉓1666
小名浜支社　0246 ㊷2560
常磐支局　0246 ㊷2380
勿来支局　02465㉒2903

新味の魚清
平・二　電七四－二六三三

# 豊漁だったサンマ

昨年・県水産事務所調べ

## 漁獲量四万三千トン　前年対比二倍以上

## 潮流の変動少なく　魚群の南下順調

## 水揚げ金額　安値気味で経過

## その割に高い消費者価格

北洋サケ・マスと並んで本県漁業の主体となっているサンマ漁の昨年の漁獲量は、豊漁だったこともあり、前年を二・三九倍上回る四万三千九百五十六・三七トンとなった。しかし、漁獲金額は豊漁・安値気味で経過、対前年比では二・〇二倍増にとどまった。これは県水産事務所がいわき市内の漁協別に調べた結果わかったものだが、消費者価格を見ると、豊漁ほどには安くならなかった。

豊漁が続き漁獲量を大幅に伸ばした原因について、県は「サンマの漁期は六月から十二月までで、はじめ北海道の東部海岸、オホーツクから漁を始め、漁期が深まるに従って南下し、終期には本県沖から千葉県沖にかけて漁を行うが、今シーズンは、潮流の大きな変動もなく、サンマの大幅な移動が見られず、漁場に生息、このため漁がしやすかったからではないか」と見ている。

単協別に見ると、江名が一万五千五百二十七・八トン、二十七億八千百九万円でトップ、次いで中之作九千七百八十七・四トン、十八億千七百一万円、四倉六千八百二・一トン、十一億二千四百六十七万円、県鰯鮪五千四百四十トン、十億七百三十五万円などの順となっている。

いわき市内でサンマ漁を行っている七単協の総隻数は八十一隻。漁獲量四万三千九百五十六・四トン、漁獲金額七十七億六千六百三十三万三千三百十七円で、いずれも前年対比では二倍以上の伸び率となった。

## 数百年の〝歴史〟に別れ

### 甲塚　八方にらみの松伐採式

夏井の郷のシンボル、甲塚古墳の頂にそびえ、数百年の変遷を見下ろして来た名木「八方にらみの松」の伐採修祓起工祭が二十日、現地で行われた。いわば天寿を全うした古松とのお別れ会である。

鈴木喜久保会長ら史跡かぶと塚保存会員ら二十数人が参列、大国魂神社山名隆之宮司による修ばつ式に、鈴木会長は「樹勢の衰えを知ることの遅きが枯死を招く原因となった。ざんきにたえない。この上は世継ぎの松を育成して樹霊にむくいたい」とけつ別のあいさつを行った。

このあと久之浜町久之浜字後原四八、木びき業菜花大さん(六)によって、南側の根元にオノが打ち込まれ、午後一時過ぎ、高さ四・五㍍、幹の根元直径一・五㍍という由緒あるクロマツは、右側へゆっくり大きく、青空を一転させ、ドーッと倒れ落ちた。

八方にらみの松は、大正十二年に国指定となった甲塚（直径三十七㍍、高さ八・二㍍）の上にカサを開いたような形で緑の枝をひろげ、遠目には盆栽を見るような美しさに、古墳の神秘さが加わって地区民から日夜、信仰にも似たい敬を受けていた。

巧ち落ちた八方にらみの松に、鈴木会長は「成人病検診に無関心で業病が進行したと同じように、すべてわれわれの責任です」と悔やみ、世継ぎ松の植樹、生育に心を砕いているが、部落の長老の中には「甲塚は池に囲まれていたのを、池を田に埋め立てたのが水や栄養の欠乏する原因になった」と、増産にからむ池の埋め立てを原因にし、あるいは「永年の除草剤使用から、周囲の田から流れる劇薬に殺された」などを指摘するが、いずれにしても甲塚に関連する記録的な古文書もなく、想像の域を出ない。

【八方にらみの松にハッシとオノが打ち込まれる伐採の儀式】

## 商工業、過疎地区振興を協議

### 商工会連協が講演会

いわき市内の九商工会で組織している、いわき地区商工会連絡協議会は二十七日午前十時から、市文化センターで講演会を開く。

当日は九商工会の会員に当たる商店主や従業員代表など約百五十人が参加し、はじめ①工業②商業③過疎振興の三分科会に分かれ、商工会地域内の工業、商業の振興策、過疎化されている地域の振興策について話し合う。

この後、福島大学経済学部教授三宅皓士氏の「住民意識の変化と地域商工業の在り方」と題した講演を聴く。

**寄付**　いわき市小名浜字下明神町三九、寝具店経営八巻英雄さん(四)は十七日午後、磐城地区社会福祉協議会に「亡母（はつさん）の遺志により福祉向上に役立てて」と現金三万円を寄付した。

**内郷で愛の献血**　いわき市内郷支所は二十四日午前九時半から報徳会館前、午後一時から同支所前で愛の献血を受け付ける。

信頼できる
メガネの専門店
福島県眼科医会
推奨店
天飯家の松本
いわき市平字二町目　電㉑3851

## いわき抄

▼…いわき市始まって以来の大がかりな美術展、ヘンリー・ムーア展が成功し、文化的にもかなりの自信をつけたわけだが、この推進役を務めた市民ギャラリーの関係者、市文化会館の職員のご苦労は大変なものであった。ムーア展はこれから日本各地で開催されるが、東京は別として、一カ所で二万人を超える観客を動員できるかどうか、とにかくいわきの実績は大したものであった。続いて英国のハラリーコレクション「肉筆浮世絵三百年展」の企画もあるというから、また楽しみが増えた。

▼…ところが今度は、スポーツの大きな朗報がまたまたもたらされた。それは世界のトップ・レベルにある中国卓球選手団が五月三十一日、いわき市で日本選手団と親善試合をすることになった。中国と国交回復以来、日中文化交流協会、日本卓球協会が中心となって毎年開いている日中交歓卓球大会の会場にいわきが選ばれたもの。とにかく世界最高のレベルにある日中両国選手団が、関船体育館で男女各八試合を展開するのは見ものである。市では五、六百人収容の観客スタンドを仮設するそうだが、これを機会に日中友好ムードは一層高まるだろう。今回のこの計画は、いわきにとってムーア展に続く大きなヒットであった。

**朋子ちゃんが交通安全寄付**　いわき市小名浜字大原境西九七ノ六、船員横江修二さん(三九)の長女朋子ちゃん(六)＝小名浜二小三年＝は十七日、いわき東署を訪ね「一年間貯金したお小遣いです。交通安全のために使って下さい」と現金三千円を寄付。

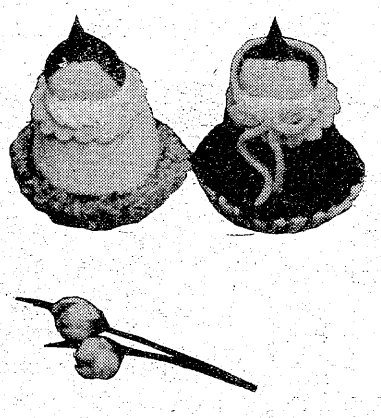

味が魅力の一市川の
ひなまつり
デコレーションケーキ
＊平駅ビル店もご利用下さい＊
市川のパンは
無添加です。
2F・サンドイッチコーナー
パンとケーキ　市川
■平駅前大通り店　☎㉑1155
2F　☎㉒3922
■平・旧城跡　工場　☎㉓2919

# 大型予算の中身 ④

## 産業振興

# 不況、200カイリに特別融資

## 農業後継者には無利子

長期化する不況と、これに追い打ちをかけるような第二次減反、二百㌶減船。「産業振興」のかけ声とは裏腹に、「百姓に米を作るなというのか」「海の男から北洋からんでいるだけに、市段階で打てる対策には限りがある。そのなかでも特筆されるのは「中小企業不況対策融資制度」の創設（原資五千万円で四倍・二億円まで貸し付け可能）。特に冷え込みのきびしい鉄工業の業界診断に百万円、従来通り（八千二十万円）だが、新たに四十八年度から三年計画で

度は、減船をまぬがれたサケ・マス船および北転船が国の講じた救済策（とも補償を含む）のほかに、さらに自己資金を調達して補償の上積みをしようというもの。沿岸漁業振興対策は人工漁礁設置など立経営農家登録制度を創設したもの。その一環といえ、登録することによって事業や資金融資面で優先

後継者のための特ワクを設け、無利子で借り入れられるようにした。一億円のうち三千万円が後継者用に充てられる（貸し付けは一件百五十万円で単年度返済）。自

「観光いわき」の一大看板「湯本温泉」への入り込み減対策として常磐地区観光地域商業診断にも三十三万円が計上された。

二百㌶関係では減船（市内二十五隻）に対する上積みとも補償のため、県五億円、市が二億円を信漁連に貸し付けることになった。この北洋漁業対策緊急融資制

進められた水産物産地流通加工センター形成事業の補充事業が始まる（二年計画のうち初年度分として一億一千七百万円）。

農林業では特に、農業後継者の育成に力を入れているのが目立つ。営農資金貸付金を六千万円から一億円に増額する一方、新たに

作物の種子購入、基盤整備には二千四百七十万円。ナシ生産農家の永年の夢だった選果場（小川）が今秋の出荷時には操業開始されるが、その整備事業補助金として三千五百六十万円。土地改良事業や林道整備事業などは従来通り。

労働対策面では未組織労働者に生活・住宅資金を貸し付ける互助会制度がスタートする。喜多方市ではすでに昨年七月制度化され、いわき市も独自に発足を計画していたが、県が急きょ音頭をとって全県的に普及を呼びかけたため、これに応じることにしたもの。市内の労働者十二万人のうち九万人までが未組織者といわれている。

観光面では東京・上野駅近くに「湯本温泉」のネオン看板を立てるため三百四十万円、国民宿舎「勿来の関荘」と関跡および勿来海水浴場をつないだ広域遊歩道建設に九百四十万円など。

をとったら何が残る」と、ショックの渦中にいるひとたちからは鋭い反問が。ともあれ、これらを主要課題とする以上、予算的には「より悪い事態」を避けるための"産業防衛"型にならざるを得なかったようだ。

いずれにしても国の産業政策が

【おわび】十八日付2面企画「大型予算の中身」のガイド見出し「社会福祉」は「生活関連」の誤りでした。おわびして訂正します。

# 田村2年女子 小島1年男子 が勝つ

## 県高校学年別卓球大会

県高校学年別卓球大会（県卓球協会主催）は十九日午前九時から、郡山市・郡山総合体育館に各地区の予選を勝ち抜いた二百四十選手が参加して行われ、シングルスに熱戦を展開した。

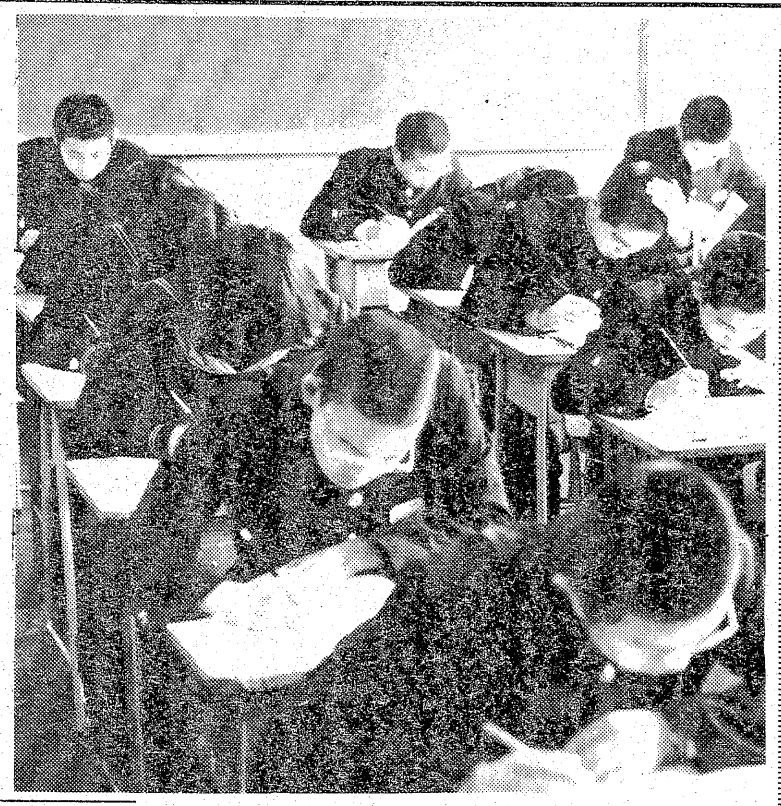

いわきからは男女合わせて約四十選手が参加、二年女子の部で平商の田村浩子選手が昨秋の新人戦に続いて優勝したのをはじめ、一年男子の部で小島篤、田沢裕浩（いずれも平工）の両選手が一、二位を独占、同女子の部でも丹野ひとみ選手（四倉）が二位と活躍した。

いわき勢の成績は次の通り。

【一年】◇男子▽準決勝

小島 2－1 武藤（喜多方）

田沢 2－1 浦野（平工）（福島）

▽決勝

小島 2－0 田沢

◇女子▽準決勝

丹野 2－0 村上（四倉）（田村）

▽決勝

沼田 2－1 丹野（日本女子工）

【二年】◇女子▽準決勝

田村 2－0 高平（平商）（原町）

▽決勝

田村 2－0 菅野（成蹊女）

# 561人が3.5倍に挑む

## 女子も増えて きのう福島高専入試

国立福島高専の五十三年度入学試験が十九日、いわき市平の本校など県内三会場で行われた。

受験者数は機械、電気、工業化学、土木（定員は各四十人）を合わせて五百六十一人。内訳は機械百三十人（三・二五倍）、電気百六十五人（四・一二倍）、工業化学百六人（二・六五倍）、土木百六十人（四倍）で、平均競争率は昨年より〇・二倍高い三・五倍。

女子の受験者が目立つ工業化学へは今年も昨年より十五人多い二十六人がアタック。

このうち、本校には午前八時ごろまでに百人以上もの受験生が次々に訪れ、受付を済ませたあとも参考書や教科書に目を通していた。

テストは午前九時半からの理科をトップに英語、数学、国語、社会の順に行われたが、坊主頭の中にオカッパも一緒に並んで答案用紙に取り組んでいた。

三月二日に本校で二次試験を行い、同七日午前に合格者を発表する。

【真剣に答案用紙と取り組む受験生】

## 交通遺児に1万円

### 平幼稚園交通安全母の会

いわき市明治団地、私立「平幼稚園交通安全母の会」（市井瑞子会長、百四人）は十八日、「交通遺児に贈って下さい」と現金一万円を市に寄付した。

この金は、同会が毎月、講習会開催などに備えて積み立てていた資金。昨年は使用しなかったため、全額寄付したもの。市では、「災害遺児激励金」として積み立てる。

## 会と催し　21日

【平市民会館】▽計量モニター報告会及び計量教室（12時）▽平監査委員会（17時）▽音楽会「甲斐バンド」（18時30分）

【勿来市民会館】▽市政懇談会（13時）

【磐城市民会館】▽乳児検診（13時）

【磐城体育センター】▽お母さんコーラス、料理教室Aコース（10時）▽チクチク会（13時）

【常磐公民館】▽成人病検診、市民税申告（9時）▽書道教室（9時30分）▽詩吟サークル（13時）▽ダンス研究会、和裁サークル、青年セミナー（18時）

【しゃくなげ会館】▽友の会バン教室（10時）

【草野美術ホール】▽カワイ体育教室（14時）▽三喜実和会例会（19時）

【文化センター】▽平友の会例会、奉千家茶道サークル例会（9時）▽平方部11単婦合同研修会（10時）▽東流詩吟例会、日本民踊平三喜会例会、いわき地区高校社会科研究会、卓球教室（13時）▽いわき小劇場例会、サークルひまわり例会、民俗ダンス例会、心画会例会（18時）

## 今週の株式

先週の株式相場は為替市場での円高やニューヨーク株の続落を映して、値がさ弱電株や自動車、精密、薬品の先駆した銘柄が軟調だった半面、新避妊薬を伝えた小野薬品など出遅れの薬品株がにぎわったほか、中盤以降は中低位の仕手系株が物色された。しかし日経ダウは、五千百円台を割り込んで終始した。

今週は通貨情勢の動揺、N・Y株安、三市場残の高水準などから警戒感が台頭、高値波乱の様相を呈する可能性が強い。しかし、為替の動向も、ドルの安定という国際的な合意がある以上は円高不安は広がらないとみたい。また三市場での信用取引買い残高が依然高水準にあることなどから、調整局面を迎えてはいるものの、ダウでみれば大きく下押しすることは考えにくい。買い残同様売り残も二千億円台に乗っており、過去最高の水準で相場が底割れすることはないという安心感を、投資家に与えているからである。投信も相場が下押せば、押し目をねらって出動してくる構えは崩していない。

しかし本日の永大産業の会社更生法申請により、その連想から企業業績の悪い銘柄には売り物も出ようから、投資態度としては個々の内容を十分には握して臨みたい。

銘柄としてはトヨタ自、藤沢薬品、ブリヂストンなどを注目してみたい。

（平・山吉証券調べ）

## 株式・前場

週明けの市況は、永大産の会社更生法申請、円高懸念等から、業績悪企業や輸出関連中心に続落したが、売り一巡後は優良株、仕手株中心に戻し下げ渋った。ジ・ライン、サッシが売られ、日産自、富士写、河合楽も安い。大ハウスは下げ渋った。引けにかけて薬品が買われ、エーザイ、富山化、中外薬が続伸。甜菜糖、三楽、平和不、東洋工の仕手株もしっかり。新避妊薬の実用化を発表した小野薬も急騰。

主な高い銘柄は小野薬五十三円、富山化三十円、平和不十五円、甜菜糖十三円、中外薬十五円、日産農林十三円。

主な安い銘柄はハウス食二十円、クラリオン二十円、京セラ二十円、赤井電十一円、河合楽十円。

（地元銘柄）呉羽化六百七十円、岡理ゴ五百十一円、白煙瓦百八十八円、常陽銀二百四十一円、常磐興百五円。

東証ダウ平均は九円三銭安の五千七十七円二十七銭。出来高は約一億株。

（平・水戸証券調べ）

## あすの停電

▼平地区＝（9時～11時）泉崎字花輪、東浦、京塚、下神谷字岸前、北一里塚（13時～13時30分、15時30分～16時）吉野谷、小泉（13時～16時）吉野谷の一部

## 交通事故

| | 発生 | 死者 | 傷者 |
|---|---|---|---|
| いわき中央署 | 3 | 0 | 0 |
| 〃東署 | 0 | 0 | 0 |
| 〃南署 | 0 | 0 | 0 |
| 今年の累計 | 177 | 6 | 238 |

（19日・県警交通企画課調べ）

## 天気予報

玉半提供 ㉓九五九一

【今夜】西のち南寄りの風、晴れたり曇ったりで、山沿いでは小雪がちらつく。

【明日】北西の風のち一時南寄りの風、曇りで、山沿いではにわか雪。

【海上】今夜、波やや高い。明日、はじめ波やや高いがのちおさまる。

【気温】▽18日＝最低氷点下4・6度（平年氷点下1・6度）最高10・7度（同8・4度）▽19日＝最低氷点下5・1度（同氷点下1・5度）最高6・9度（同8・4度）

（異常乾燥注意報継続中、午後二時三十五分津波注意報解除）

（小名浜測候所調べ）

### あすの暦

2月21日（火）

| | | | |
|---|---|---|---|
| 旧暦 | 1月15日 | 先負 | |
| 六曜 | | | |
| 日出 | 6・17 | 日入 | 18・22 |
| 月出 | 15・4 | 月入 | 47・48 |
| 満潮 | 4・14 | | 00・50 |
| 干潮 | 9・21 | | 13・38 |


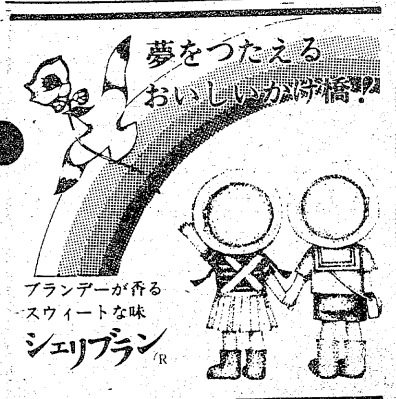

松月堂
本店 いわき市平銀座 ☎（23）1551

イワシのワタは指でとる
イワシの様な小魚は包丁を使わなくても調理できかえってその方が簡単です 頭を指でちぎりワタを指で取り出しよく水洗いします そして腹の真ん中を尾の方へ親指をたてて開きます 開いたら尾を片手の手で持って骨を折って取り出せば出来上がり
いわしのカレー揚げなどいかがですか
近海中羽いわし 十二～三匹 一五〇円
さかいストアー
平・1 電㉓3336～7

地酒の名門
又兵衛（またべえ）
清酒一級
醸造元
合名会社四家酒造店

タカオはコーヒーが自慢です
タカオ
平駅前不二屋ビル電23－7727

割烹 寿司
電節
本店 駐車場完備
小名浜・定西
電㊸二〇一二代

越
フジコシ
雪印ピザパイ（ミックス・100g・一枚）一九〇円
明治ピザパイ（ミックス・220g・二枚）三三〇円
（平店本館一階売り場）

とけたらすぐに食べましょう
一度とけてしまった冷凍食品はなまものと同じわけですから 冷蔵庫に入れたとしても 一、二日くらいが限度で保存には適しません
冷蔵庫に入れなければ 二、三時間で色や味 かおりが悪くなってきますし 季節によっては腐ることもあります

J O K O ・ L E T T E R
マイカー相談室開設！
不凍液は？バッテリーは？タイヤは？
オイルは？レジャードライブは？……
お気軽に・2級整備相談員
・レジャー旅行コンサルタント
へどうぞ！
●平 S S 鹿島街道常交バス平（営）向かい側（日石マーク）
●小名浜SS 常交バス小名浜（営）下（エッソマーク）
●石油製品●LPガス●住宅設備機器
常交通商株式会社
いわき市明治団地2の8 ☎22－4500
しあわせひろげる常交グループ

# 求職の42%が中高齢

## 就職率は18%にダウン

昨年一年間いわき市内で職を求めた四十五歳以上の中高齢者は、前年に引き続いて全有効求職者数の四〇%を超え、四二%を占めた。この半面、就職の機会が少ないせいか、職を得た中高齢者は全就職者数の中で、たった一八%。滞留者として次月に繰り越されるケースが多く、有効求人倍率の低下につながっている。

平・勿来両職安のまとめによると、一カ月平均の有効求職者数は五千八百八十人。このうち中高齢者は二千四百七十六人を占めた。中高齢者の占める割合は前年（四四%）を若干下回ったものの、同求職者数は二百二十九人も増加。四十八年以降では中高齢者数が年々増え続けており、前年に続いて二千人を超えた。

一方、全就職者数は五千二百九十四人。前年を七百八十六人も下回っており、五十年（五千二百七十六人）をわずかに上回ったにとどまった。一カ月平均では四百四十一人強が就職している。しかし中高齢者の場合をみると、一年間で九百五十七人が職を得ただけ。前年に比べて八十七人減少している。一カ月では八十人弱。

雇用情勢の悪化に伴い中高齢者に対する求人は減少しており、若年層から就職が決定していく傾向。残った求職者は次月に繰り越され、有効求職者数の増加となって表れている。このため新規求人倍率が〇・八四となったものの、有効同倍率は〇・四六にまでダウン。四十八年以降で最低を記録した。

## 遠野、三和で鳥獣の生息調査

県いわき林業事務所は、いわき市内で生息している狩猟鳥獣の実態をつかむため二十一、二十二の両日、一般鳥獣定線調査を実施する。

調査地点は遠野、三和の狩猟区で、一キロの範囲内に生息している鳥獣の数を調べる。

## 私の特技

「特技」という大げさなものはさらさら持ち合わせてないので、しばらく、ほおづえをついて考え込んでしまった（もともと、特別な「特」とそれに付随する「技」という字には縁遠いものであるから…）。

それでも無理に記憶の糸をたどり、頭のなかを探ってみると、「ああ、そうか、あの当時は一応特技に入っていたのかもしれない」という、しがない事を思い出した。今となっては特別とりたてて言うことでもないが…。

### 珠算は二級の腕前（12年前）

千葉　和夫

それは小学五年から近所の友達と誘い合って通い始めた珠算塾である。通い始めること一年余で、六級、四級、三級、二級と合格、その年の石城地区珠算大会小学校団体の部に出場し、延長戦の結果、どうにか優勝。翌年、中学に入ってからも、個人総合で二位になった思い出がある。

それ以来、珠算には多少なりとも自信を持っていたはずだが、あれから十二、三年たった今、社会に入り、算を入れて違った数字が出てくるたびに、「ああ～、あのころの実力はこんなものか？」と思いつつ、自分に憤慨しているこのごろなのです。

…他愛ない特技の話です。

（平中塩字下久田・市職員・26歳）

## 商店街

安田屋で＝小名浜名店街の安田屋は78年新作大留袖展。

伊東屋毛糸店＝平字十五町目四で大売り出し＝伊東屋毛糸店では、23日から27日まで「毛糸大売り出し」。

矢吹ガラス開業＝鹿島町久保（寺の前）に矢吹ガラス店が開業。電㊸三八五二。

ミヤコおめでとうセール＝小名浜ショッピングセンター・ミヤコは28日までおめでとうセール。

十銭屋でセール＝平字一町目の台所用品の十銭屋では、3月3日までひなまつり全商品2割引セール。

鈴藤でまつり＝鈴藤では、28日まで四階寝具売場においてびっくり寝具まつり。

## 100貨店

昨年の成人式のこと、若者にまじって七十八歳の老人が一人出席していた。係で調べたところ、案内状作成の際、明治と昭和をまちがって抽出、そのまま発送されたものとわかった。式はそのまま行われたが、老人を囲んで若者が楽しそうに語り合っている風景をみた担当者は、翌年はご老人にも案内状を出すことを思いついた◆案内状は明治三十二、三年生まれの満七十八歳、百七十四人全員に出したところ、当日は成人二百九十九人にまじって「明治青年」六十三人が出席、あちこちで老若男女が集まって昔話に花を咲かせていた。これから満七十八歳を迎えるお年寄りの中には、いまから来年の招待状を楽しみにしている人もあり、ミスから出たこのアイデア、大成功といえるようだ。

これは山口県光市の話題（週刊時事）◆ミスを生かすことができたというのは、やはりその市の幹部がえらいからであろう。ふつうなら、こっぴどく係員が叱責されるものだが、それをヒントにして行事にまで発展させたところに幹部の卓見があったといえる。

とくにお役所というところは上がわからず屋だとバシにも棒にもかからない◆さて、いわき市の話になるが、ことしの九月には市長選が行われることもあって、田畑市長の市政に対する意欲はなみなみならぬものがある。いろんな点で思い切った、さん新なアイデアを生かしている。とくに、文化振興策として、従来は個々的に補助金を支給していた方法をあらため、文化振興基金（ことしから五年間に一億円積み立て）を設け、一般の寄付もここに入れ、その利子で事業を行うことになった。

◆単発的な金の使い方より経済的であり、従来の腐れ縁も整理できるし、ワン・クッションを置いた民主的な運営によっては、より重点的な事業もできるだろう。（龍人）

## 磐城一・二高入試問題　理科

**V** 酸化第二銅と水素を用いて、右の図のような実験を行った。この実験について次の(1)～(4)の問いに答えなさい。

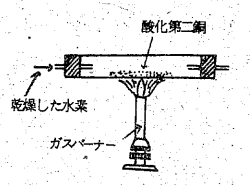


(1) 酸化第二銅の色の変化として、正しいものはどれか。
　ア、緑色の酸化第二銅が赤色の銅になる。
　イ、赤色の酸化第二銅が黒色の銅になる。
　ウ、赤色の酸化第二銅が緑色の銅になる。
　エ、黒色の酸化第二銅が赤色の銅になる。

(2) この変化を表わすのに、化学反応式は次のどれがよいか。
　ア、$CuO+2H \rightarrow Cu+H_2O$　　イ、$2CuO+H_2 \rightarrow 2Cu+H_2O$
　ウ、$CuO+2H_2 \rightarrow Cu+2H_2O$　　エ、$CuO+H_2 \rightarrow Cu+H_2O$

(3) この化学変化では何が酸化され、何が還元されたか。

(4) この実験では、酸化第二銅を銅に変化させるのに水素を用いたが、もし代りに他の気体を使用するとすれば、どれがもっとも適当か。
　ア、二酸化炭素　　イ、一酸化炭素　　ウ、塩化水素　　エ、酸　素

**VI** 気体の圧力が温度によってどのように変るかを調べるために、次のような実験をした。（図1）のように、底面積10㎠のシリンダーの中に、ある気体を閉じこめ、底面を下にして鉛直に固定し、上部は台のついたピストンでふたをする。台やピストンは大へん軽い材料で作られているので重さは考えなくてよい。はじめ気体の温度を20℃にして台の上におもりをのせなかったら、ピストンの位置は底面より21㎝のところで止った。気体の温度を上げてゆくにつれて台の上におもりをのせ、ピストンの位置がいつもはじめの位置にあるようにしたら、下表のような結果が得られた。このとき、外側の大気の圧力は1.00kg重／㎠であることがわかっている。次の(1)～(2)の問いに答えなさい。

| 気体の温度 (℃) | 20 | 35 | 49 | 64 | 79 |
|---|---|---|---|---|---|
| おもりの重さ (kg重) | 0.0 | 0.5 | 1.0 | 1.5 | 2.0 |
| 気体の圧力 (kg重／㎠) | 1.00 | (A) | ／ | ／ | (B) |

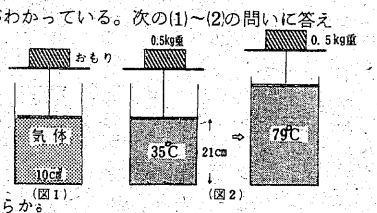


(1) 上表の(A)・(B)の気体の圧力（kg／㎠）はいくらか。
　(A) ア、1.05　イ、1.50　ウ、2.00　エ、3.50　　(B) ア、1.02　イ、1.20　ウ、3.00　エ、4.20

(2) （図2）のように気体の温度を35℃、おもりの重さを0.5kg重にしてつりあわせておき、気体の温度を79℃にすると気体が膨張してつりあった。
　気体の温度は79℃のままで、ピストンを元の位置にもどすためには、おもりの重さを何kg重にすればよいか。
　ア、0.5　　イ、1.0　　ウ、1.5　　エ、2.0

**VII** 東西方向の直線道路の交差点Pでバス Aは赤信号で止められていたが、信号が青に変ったので東向きに走りだした。ちょうどそのときトラックBが東向きに一定の速さでPを通過した。右の図はPを出てからのA、Bの速さと時間の関係を示したものである。次の(1)～(4)の問いに答えなさい。

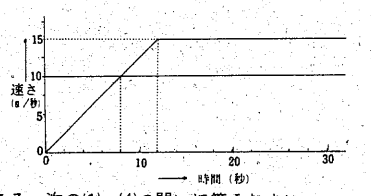


(1) 0～12秒の間のバスAの加速度の大きさを求めなさい。
(2) バスAとトラックBとの速さが等しくなったとき、BはAの何m前方を走っていたか。
(3) バスAがトラックBに追いつくのは、交差点を出てから何秒後か。また、追いついたところはPから何m離れたところか。
(4) 交差点Pを出てから24秒後、バスAとトラックBとは何m離れて走っているか。

**VIII** 地層の重なりかたについて、右図を見て次の(1)～(3)の問いに答えなさい。

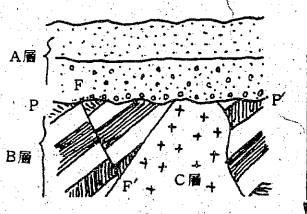


(1) P～P'を何というか。
(2) F～F'を何というか。
(3) A層、B層、C層を古い順にならべなさい。

### きのうの解答

| | | | | | | | | | | | |
|---|---|---|---|---|---|---|---|---|---|---|---|
| I | (1) エ | (2) ア | (3) ウ | (4) イ | (5) イ | II | (1) ウ | (2) イ | (3) エ | (4) イ | (5) エ |
| III | (1) C→B→A→E→D | | | (2) D | (3) エ | (4) D | IV | (1) ウ | (2) 上方置換 | | |
| (3) (空気より)軽い,水に溶ける | | (4) ア | (5) | 第1群 | 第2群 | | | | | | |
| | | | | ア | D | | | | | | |
| | | | | イ | A | | | | | | |

## 天保悪の花（40）

南原幹雄　作
石井三春　画

### 納戸部屋の女（五）

「娘さん、わたしはこの屋敷の者じゃないから心配はいらない。こ、このお長屋に手なぐさみにきた者だ」

清蔵は納戸に入るなり、そう声をかけた。

「見たところ、娘さんもこの屋敷の者じゃあなさそうだ。いったいどうしたんだね」

娘は清蔵の風体、もの腰をみてちょっと安心した色になった。

「もう二日も、こうしているんです。おたすけになってくださいませ」

娘は天のたすけとばかり、ワラをもつかむような面もちでうったえた。長襦袢のえりもと膝のあわせめがくずれ、真っ白な肌がのぞいているのも知らぬげな様子だ。

「川勝主税が評判のよくねえ旗本だということはうすう知ってはいたが……、しだいによっては、たすけもしよう。わけをきかせてくれないか」

やさしく問いかけると、娘の眸にうっすらと涙がういた。

「わたしは、本銀町にすむ玉磨師・儀平の娘で、八重と申します」

「うむ」

「せんだって、こちらの殿さまからサンゴの玉に彫りをしてくれと、お品を父がおあずかりいたしました。ところがうちの職人があやまってお品を落とし、疵をつけてしまったのです。いたしかたありませんので、父は店にあるいちばん高価なサンゴ珠をもちまして、お屋敷におあびにあがりましたところ、殿さまはたいへんなお腹だちで、そのような品はうけとれぬ、元の品をもとおりにしてかえせとのきついご難題でした。いろいろ手をつくしておわびしたうえ、買いとらせていただきたいと申し上げると、では五百両でなら買いとらせようとのお言葉……」

「五百両とは、ふざけたことを……」

「五百両びた一文かけてもゆるさない。期限までに五百両がとどかなければ、娘を妾奉公にだせ、期限がくるまで娘を預かると申されて、むりやりここへつれてこられました」

「そうか、ちかごろの悪どい旗本のやりそうなことだ。そして期限は」

清蔵は怒りがこみあげてきてどうしてもこの娘をたすけだそうと決心していた。

「期限は、あしたの午の刻（正午）でございます。けれども、五百両などとほうもないお金はとても……」

「今どき、よほど悪どいかせぎをしている者でなければ、五百両など用だてられるわけがない。それをみこしての難題だ」

「見ず知らずのお方にこのようなことを申し上げて、ご迷惑とはぞんじますが……」

「よしわかった。わたしがなんとしてもあんたをたすけてあげよう。だが、今はだめだ。はやくもどらねば、長屋の者にあやしまれてしまう。あしたの午の刻までには、出なおしてきっとたすけてあげる。それまで、なんとしてもがんばっていなさいよ」

そう言いさとし、清蔵はころをのこしながらこの場をたち去った。

大量コピー
お任せ下さい
●安く●早く●きれいに
B4／同一版
100枚・¥2,000
200枚・¥2,400
300枚・¥2,900
400枚・¥3,400
500枚・¥3,900
あなたのいんさつしつ
コーリコス
でんわ21—1139
いわき民報ビル向かい

特選
着物と帯
金吉田屋呉服店
いわき市・二町目 ☎74四五三

美味!!
当店自慢のカエル料理を是非御賞味下さい
東京にまけない味
やきとり福住
いわき市・平駅前白銀町大通り
電話74—4545・23—7764

コーヒー おかわり
もう一杯!!
＊サービス中＊
モーニングサービス
AM8：00～PM1：00
Aセット＝ハンバーグ・生野菜付き
Bセット＝ピザトースト付き
¥250
※グループで今日もどうぞ!
営業時間……夜1時まで
G.G パブ&コーヒー 藤
地階●ニュー・ライラックもよろしくね
平・白銀町 ☎23—7757

●店内改装のため
休業のお知らせ
毎度お引き立てを賜り有り難うございます
このたび店内改装のため
二月二十日から二十八日まで
休ませていただきます
スナックサロン ニューあそこ
いわき市平字田町 電74七五八五

劇名場作

# 雨のしのび逢い

福島中央・夜10・00

高瀬　春奈　香山　美子

継母直子（香山美子）が、〝秘密〟を持っていると感じたモモコ（中村亘子）は、それをにおわせて直子をねたり、スーパーに誘った。そして、直子の弱味を見すかしながら、モモコは次々に買い物を押しつけた。

そのスーパーには、五百万円の落とし主大滝（金子信雄）から頼まれたタクシー運転手・寺田（河原崎長一郎）が、あの夜大滝の直後に乗った若いふたり連れの男女を探し出そうと、女の忘れた傘を持って見張っていた。彼の内妻洋子（山口奈美）も一しょだった。

二組は帰りのバスに乗りあわせた。するとモモコが、寺田の持っている傘に目をつけ、「直子さんのじゃない？」と大声をあげた。その声に寺田はハッとして直子を見つめた。

☆…1億人の経済…☆

教育・夜8・15

# 輸入品時代は来るか

去年の秋以降の急速な円高は、輸出産業に大きな打撃を与え、不況を長びかせた。しかし、消費者にとっては、輸入品を安く手にできるチャンスでもある。

各デパートでは、いっせいに輸入品に力を入れはじめ、中には将来、全売り上げの三〇～四〇％を輸入品にしたいという店まで出てきた。また、円高を利用して、海外進出し、そこで生産したものを逆輸入した方が安上がりになるという企業も出てきているという。

☆…新・木枯し紋次郎…☆

福島・夜11・50

# 二度と拝めぬ三日月

上州と信州の国境三国山脈の中腹。関八州取締役出役中村誠一郎（石山雄大）を筆頭に、大勢の役人が国定忠治（笹沢左保）が上州に向かったという、まぼろしの銀の字（横森久）の情報で、忠治を召し捕えんものと待機している。

信州中野宿はずれの茶屋で、紋次郎は四年前不注意でガケに落ちた時、帯を投げて引き上げてくれた命の恩人お銀（江波杏子）に会った。お銀に言葉をかける間もなく、二人の男にあい口をつきつけられた。その男は忠治の手下の鹿安（蟹江敬三）、板割の浅太郎（大和田獏）であった。忠治一家では関八州の役人に忠治の動行の情報を流しているまぼろしの銀の字を、必死で探していた。お銀と紋次郎はそのまぼろしの銀の字だと疑われているのだ。紋次郎は忠治の前に引きたてられた。忠治は紋次郎が関八州の手先ではない証拠を、お銀を斬る事であかせと迫った。しかし、紋次郎は〝お銀さんは命より大事な人で、斬るわけにゃまいりません〟と断った。

## NHKテレビ
☆印は白黒

6・05 笛吹童子「兄弟のきずな」
20 その町を消せ／光瀬龍・原作　小山梓　熊谷俊哉　玉川砂記子
40 きょうの福島▽N▽生活情報▽天
7・00 N◇27NHKガイド
30 お国自慢にしひがし「北海道・札幌」▽ゲーム〝風船特急〟ソフトクリーム作り▽クイズ〝私は誰でしょう？〟」つなぎ凧４５２枚の記録の持ち主ほか
8・20 新日本紀行「越中衆・地引き網」～富山県黒部市生地～
9・00 N・C9　勝部領樹　末常尚志　福島幸雄　若月純子
40 「女たちの家」～織田作之助作品集より～　林美智子　田村亮
10・00 N解説
15 月曜ひろば　宮崎康平　さだまさし　城山三郎
11・00 N◇15ローカルN天

## NHK教育
☆印は白黒

6・00 技能講座　オーディオ入門「マイクロホン」
30 ピアノのおけいこ「交互の動き」ガルテンロープ「連打音b」チェルニー
7・00 スペイン語講座「ママが心配してるだろう」
30 NHK文化シリーズ　生活の中の日本史「信仰巡歴」航海安全～金毘羅～
8・15 1億人の経済「輸入品時代は来るか」鶴田俊正　富塚文太郎ほか
9・00 きょうの料理　台所入門「アルミなべを使う時に」
25 名曲アルバム
30 通信高校講座　数学Ⅰ「対数関数」
10・00 通信高校講座　数学Ⅰ「いろいろな確率」
30☆通信高校講座　数学Ⅱ「三進法の計算」
11・00 ロシア語講座
30 大学講座　法学「消費者の権利」

## 福島テレビ
☆印は白黒

6・00 FTVテレポート
30 JNNNコープ
55 あしたのあなた
7・00 キックボクシング「富山勝治×ダロンサク」
30 刑事犬カール「まごころを君に」木之内みどり　加納竜　宮脇康之
8・00 大岡越前「欲しかった思い遣り」加藤剛　藤村志保　宇津宮雅代　和田浩治　大坂志郎　山口いづみ　松山省二　榊千代恵　遠藤真理子
9・00 新・座頭市「遠い昔の日に」勝新太郎　李礼仙　石橋蓮司　草野大悟　大出俊　稲川順子　矢野宣　北見浩一ほか
10・00 夜のヒットスタジオ　沢田研二　郷ひろみ　野口五郎　加藤登紀子　平尾昌晃・畑中葉子　南沙織　岡田奈々ほか
11・00 FTVN
15 プロ野球N
50 新・木枯し紋次郎「二度と拝めぬ三日月」

## 福島中央テレビ
☆印は白黒

6・00 新・巨人の星「鬼のスクリュー特訓」
30 ジャストN
50 FCTN
7・00 ワールドプロレスリング「WWWFジュニアヘビー級選手権」カルロス・エストラーダ×藤波辰巳　アントニオ猪木×タイガー・ジェット・シン
8・00 紅白歌のベストテン「スター物まね五木・秀樹VS三人娘//」五木ひろし　西城秀樹　桜田淳子　山口百恵ほか
9・00 「ひまわりの家」池内淳子　勝野洋　鈴鹿景子　月丘夢路　井川比佐志　園佳也子　井上純一　竜雷太ほか
10・00 「雨のしのび逢い」香山美子　中島久之　川崎敬三　北林谷栄　金子信雄　河原崎長一郎
11・00 きょうの出来事
15 11PM
12・25 特命捜査官

# 今夜の番組

Coffee & Pub 北欧館　平・田町 大貞ビル

## NHK第1
1340KC

6・05 N解説
15 午後のロータリー　リクエストコーナー
40 じょうずな話し方「ことばの魔術」
7・15 Nリポート
57 NHKガイド
8・05 お好み邦楽選―山城少掾・鶴澤清六にきく―「義経千本桜」一鮓屋の段―
9・05 歌のアラカルト「アントニオズ・ソング」笠井紀美子「マスカレード」かまやつひろし「二人でお茶を」コルゲン・バンド
30 親子談話室「けんか」
10・20 若いこだま「ヤング・ネットワーク」―長野・東京を結んで―DJ・友川かずき
11・05 夢のハーモニー「スター・ウォーズ」「雪降る宵」「美しき絆！」「千羽の鳩」「哀しみのエトランゼ」「〝ビリティス〟愛の詩」ほか

## NHK第2
1540KC

6・00 そろばん教室「4級のわり算」谷幸夫
20 基礎英語　小島義郎
40 続基礎英語　安田一郎
7・00 カレントトピックスN　田丸成三
15 英語会話　東後勝明
30 中学生の勉強室「英語」永尾光史
8・00 通信高校講座　現国　大河原忠蔵
20 通信高校講座　現国　田近洵一
40 通信高校講座　現国　平島成夫
9・00 通信高校講座　古典Ⅰ乙（古文）山崎賢三
20 通信高校講座　古典Ⅰ乙（漢文）石川忠久
40 通信高校講座　世界史　毛里興三郎
10・20 通信高校講座　英語A　松居司
40 通信高校講座　英語A　松居司
11・00 スペイン語講座
20 中国語講座
40 フランス語講座

## ラジオ福島
1060KC

6・00 Nハイライト
15 Nデスクから
20 お帰りなさいあなた
30 ふるさと人間ばなし
40 長島茂雄のガッツ対談
50 淡谷まり子のミニ六法
7・00 RFCファミリースタジオ＜出前電話リクエスト＞受付電話(0245)35―2151
9・10 伸びゆく音楽都市・こおりやま
20 新教研テスト・中学生学習教室
45 商工業者の皆さんへ
10・00 ポップスNO.1　DJ・土居まさる　MU・ハイフォニック～ナタリー・コールVSロバータ・フラッグのニューアルバムから～
11・00 たむたむたいむ
10 イレブンフォーユー
15 お嬢さんのおしゃべりタウン
25 イングリッシュ・フォー・ヤング

## FM放送
☆印はステレオ

6・00 夕べの広場＜ディスクジョッキー＞
7・15 サウンド オブ ポップス＜男性ヴォーカル＞マイ・カインド・オブ・ガール　グリーンスリーブス　ミッシェル　バークレー・スクエアのナイチンゲールほか
8・05 FMコンサート＜クラシック＞～小林研一郎の指揮～交響曲　第5番　ショスタコーヴィチ作曲　交響詩「英雄の生涯」リヒャルト・シュトラウス作曲
10・20 FMリサイタル　弦楽五重奏曲　ヘ長調　作品88　ブラームス作曲　弦楽五重奏曲　ハ長調K.515から　第3楽章　モーツァルト作曲
11・05 夜のしらべ　ヘッズ　アイム・イン・ユー　ナイト・クローラー　ユー・アー・ソー・ビューティフル
35 朗読「広津柳浪作品集」

## 東京⑫チャンネル

6・00 ガリバーの冒険
15 とうきょう手帳
20 まんがスパンキー
26 キッド・ボックス
41 セレクトコーナー
45 マンガのくに
7・15 パーパ・パパ
23 早射ちマック
30 対決／スーパークイズ
8・00 プロレスアワー「アジア・タッグ選手権」
9・00 おにいちゃんばいばんぼし「勇気」
10・00 報道特別番組
30 ドリスディ・ショー
11・00 夜のチャーム・ポーズ

## フジテレビ

6・00 あしたのジョー
30 FNNN
7・00 おれは鉄兵
30 クイズ・グランプリ
45 スター千一夜
8・00 兄弟刑事「破錠」篠田三郎　岡本富士太　黒沢年男　藤岡琢也ほか
9・00 新・座頭市「遠い昔の日に」勝新太郎　李礼仙　石橋蓮司　草野大悟　大出俊　稲川順子
10・00 夜のヒットスタジオ
11・00 FNNNレポート
05 プロ野球N
50 今日の視点
55 スパイ大作戦

## TBSテレビ

6・00 テレポートTBS
30 Nコープ
7・00 キックボクシング
30 刑事犬カール
8・00 大岡越前「欲しかった思い遣り」加藤剛　藤村志保　宇津宮雅代　和田浩二・大坂志郎ほか
9・00 天◇02映「華麗なるスリのテクニック／黄金の指」ジェームズ・コバーン　マイケル・サラザン　トリッシュ・バン・ディバーほか
11・00 Nデスク
25 スポーツN
30 ペイトンプレイス
12・00 岸辺のアルバム

## テレビ朝日

6・00 超電磁ロボ・コンバトラーV
30 Nレーダー
7・00 ピノキオの宇宙大冒険＜後編＞
30 一休さん「剣術と力くらべ」
8・00 みごろ／たべごろ／笑いごろ!!　加山雄三　森進一　キャンディーズ　西田敏行ほか
9・00 花のスタジオセブン　布施明　野口五郎　伊東ゆかり　八代亜紀
10・00 「雨のしのび逢い」香山美子　中島久之　川崎敬三　高瀬春奈
11・10 23時ショー

## 日本テレビ

6・00 元祖天才バカボン
30 ジャストNN天
7・00 ルパン三世「追いつめられたルパン」
30 ほんものは誰だ／▽海の中の空中戦▽水で動く車　ロミ山田ほか
8・00 紅白歌のベストテン
9・00 「ひまわりの家」池内淳子　勝野洋　鈴鹿景子　月丘夢路
10・00 花ぼうろ「熱砂と風吹」三林京子　松村達雄　朝丘雪路　左とん平
11・00 きょうの出来事
15 11PM


●デザインも 味も ひときわさえて

みよしの ひな菓子

すこやかなご成長を ご家族 お友だちと…

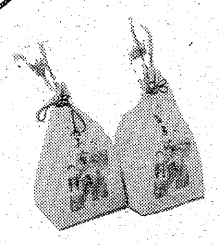

●ひなあられ　200円

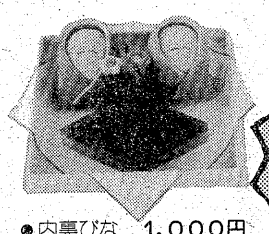

●内裏びな　1,000円

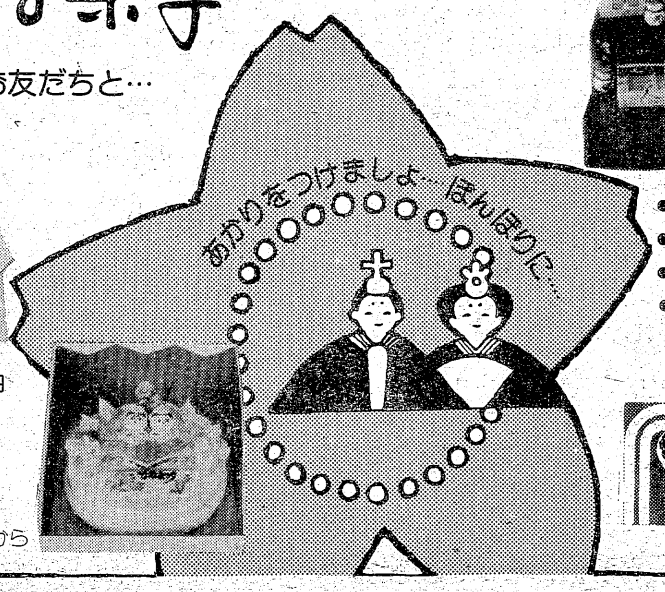


●弥　生　1,200円　●白　酒　350円
●白木菱形　800円　●ひなロール　800円
●白木おかもち　500円　●ひなケーキ　120円
●おあそび　500円

●ひなデコレーション　1,000円から

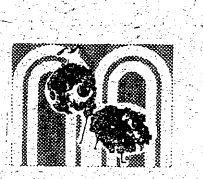

お菓子の専門店
みよし
☎23－7111（代表）

# 競馬中継のマスコット

## 津山登志子が活躍中

（日曜・後2・30）

日曜日の午後、フジテレビの競馬中継（後2・30～3・45）に今年からかわいらしいお嬢さんが登場している。ちょっぴり小柄だが、いかにも女優さんらしい顔立ち。別にこれといったチャームポイントはないが、話をしているとなんとなく楽しくなってくる明るいお嬢さんだ。津山登志子二十四歳。先月末に二十四歳になったばかりだが、十六歳でデビュー（泣かないで母ちゃん＝テレビ朝日）して以来、芸歴八年、その間数十本の番組やCMに出ている。わかさに似合わずワキ役に徹しており、スター志望の女優とは一味違った役者根性をもっている。

「テレビで競馬中継を見たことがありましたが、競馬場に来たのは初めて。すごく人気分が良くてビックリしました。犬や馬など動物は好きなんですけど、まだケイバのケの字も分かりません。皆さん競馬のロマンをお茶の間にお届けしよう、その中に競馬を推理する楽しさを加味したい―。そのような基本姿勢をうらぬいてきたのだが、ハイセイコーで頂点に達した競馬ブームも、最近は世相を反映して何かギスギスしたものに変わってきた感じ。そこで担当の高島二六ディレクターは「番組作りの中で、"ゆとりある心"をテーマに、競馬中継にソフトムードを盛り込もうと考えました。津山さんはそんな感じにピッタリの女性で、競馬中継のマスコットであると同時に、新しいタイプのスポーツレポーターに育って欲しい」と期待している。

「私は一人っ子なので、父母は早く結婚しろというんです。好きな人はいるんですが、結婚は考えていません。五十歳ぐらいまでしないつもり。女優という仕事にかけているので、相手に迷惑をかけたくないからです。まだ配当金の数字を読むだけですが、騎手の生活にすごく興味をもっているので、そのうちに体当たりでぶつかります」と、かわいい顔に似合わず、シンの強いところをみせている。最近は、「気楽にゆこうよ」をモットーに、背伸びしないで、マイペースで仕事を続けるとか。

## 将来はレポーターに

（FTV提供）

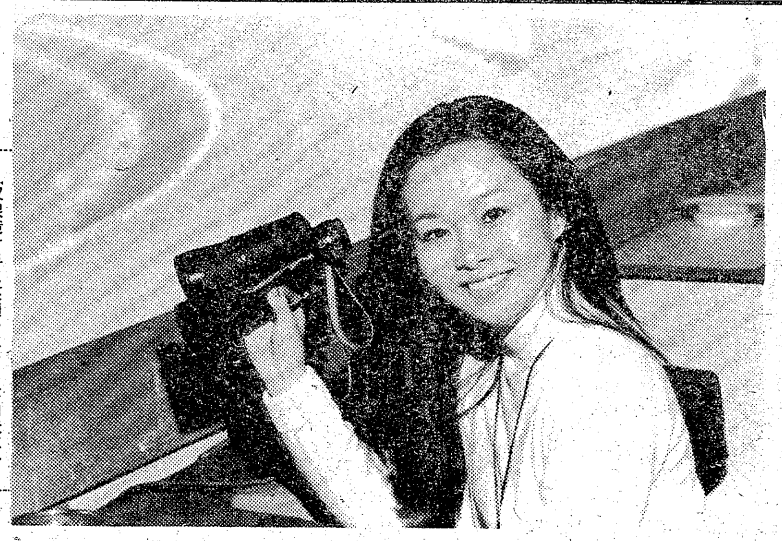

双眼鏡片手に笑顔をみせる津山登志子

## ひまわりの家

福島中央・夜9・00

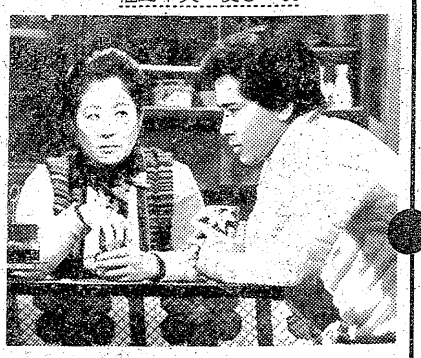

大学へはいかぬといい出して……

真紀（池内淳子）は笹岡へ再び戻り、久枝が開けた穴を埋めようと忙しい毎日を送る。

一方、一郎（井上純一）は大学の入試に受かったものの、大学へは行かず、あくまで調理師の道を歩むと言い張って民子（園佳也子）と衝突した。

民子はやり場のない気持ちを真紀にぶっつけ、一郎は実は三田村の子供ではなく、三田村がだれかから預かった子供であること、そして本当の親の名前が不明であることを打ち明ける。

数日後、真紀は、友人の花柳寿太美（佐々木すみ江）から、真紀が生んだ子供を強引にひきとった永野が三田村をひいきにしていたことを聞いた。そして、外交官として現在カナダにいる永野には、娘が一人いるだけで男の子はいないという。

では、自分の子供は今どうなっているのだろうか。

☆…刑事犬カール…☆

福島・夜7・30

## まごころを君に

秋川一夫がナイフで刺されて死んだ。一夫がにぎっていたジャンパーの切れ端から、犯人の太田俊也のアパートをつきとめた。だが、気配を察した太田は、窓から逃げ、カールが追った。

かけつけた洋子が見たものは、カールが太田を守って、一人の少年に立ち向かっているところだった。太田は少年のものらしいオートバイを奪って逃げ去った。少年は殺された一夫の弟で、清といった。清は、犯人逮捕に協力しようとしたのにカールが邪魔をした、とくってかかった。洋子は返す言葉がなかった。

だが、洋子はカールを信じた。

☆…新・座頭市…☆

福島・夜9・00

## 遠い昔の日に

何十年ぶりかで生まれ故郷の土を踏んだ市は、まっ先に大地主の「その屋」を訪ねた。移ろいやすきは世のならい、界わいきっての分限者といわれた「その屋」はすでに没落、広大な屋敷は廃墟と化していた。昔「その屋」には、"お艶"という娘がいた。市よりちょっと年下だったが、市によくなつき、二人でままごとで遊んだ思い出だけが……。市は、どこかの空の下で生きているにちがいないお艶の幸福を、心から祈った。

お艶は浅次郎を刀で……

市の幼なじみの留吉（草野大悟）の家にワラジをぬいだ。平凡だが安穏な庶民の生活をつつましやかに暮らす留吉は、市を温かく迎え入れた。

☆…大岡越前…☆

福島・夜8・00

## 欲しかった思い遣り

若い未亡人きの（藤村志保）は、娘ほつ（駒田真紀）の病気をなおそうと、母の形見のかんざしを売った。

その金を、すりの銀次（大門正明）がすってしまった。財布の中の書きつけを見て、きのが同郷の女と知った銀次は、あわてて金を返しに来た。

時すでにおそく、医師竹内道庵（遠藤太津朗）の冷酷な処置で、ほつは死んでしまった。

母の恨みは、やがて医師道庵に対する殺意へと発展した。罪の意識にさいなまれる銀次は、きのに代わって道庵を刺し、犯人は自分だとフスマに大書した。

当然銀次は逮捕された。そこへきのが自首して来た。何かの事情があると察した大岡忠相（加藤剛）は、妻雪絵（宇津宮雅代）を医者に化けさせて、道庵の死体を再検証。死因はやく殺／銀次の刺傷は、致命傷にはならなかったのだが、妾のおれん（杉本真知子）と通じた代診の真田次郎（岡崎二朗）は、絶好のチャンスとばかり、道庵を殺してしまったのだった。

☆…新日本紀行…☆

## 越中衆・地引き網

～富山県黒部市生地～

＝NHK・夜8・20＝

地引き網をひく生地の男たち

富山県黒部市生地は、富山湾に面した小さな漁業の町。生地の漁師たちは、昔から"生地の拾貫命"といわれ、拾貫の銭がかせげれば、命まで捨てるほど冒険心に富んでいる。

冬の一日、日本海の荒波と雪のたたきつける浜では、老いた漁師たちが胸まで海につかって地引き網をひく。この男たちも、かつて北海道や北洋の海で、"越中衆"と尊敬をこめて呼ばれていた。ここ一番という時に、命を張って荒海にいどむ気概を持っていたからだ。

番組では、吹雪のなかで網をひく老漁師たちと、タコ漁を続ける石田健一さん夫婦の姿を追う。

## きものFMコンサート

FM・夜8・05

きょうと二十四日の二回にわたって、七五年、七六年のコンサートシーズンに、ハンガリー国営放送が主催して行ったコンサートから聴く。

きょうは、一九七四年に、ハンガリーで行われた第一回の指揮者コンクールで第一位となってから、ハンガリー国立響の指揮者に迎えられ、ハンガリーで、圧倒的な人気を持つようになったわが国の指揮者・小林研一郎の指揮ぶりを、二つのオーケストラによって聴く。

ハンガリー放送交響団を指揮したシスタコーヴィチの第五シンフォニーは、ハンガリー放送のスタジオでの非公開の録音。ハンガリー国立交響楽団とのシュトラウスの「英雄の生涯」は、エルケル劇場でのコンサートから。

話は、金子健志さん。

◆注　番組が変更になる場合があります。

## スポーツ・ケンちゃん

左から田村　岡　ゆかり

TBSでは、現在放送中の「パン屋のケンちゃん」（木曜よる7・30）のあと番組として、三月二日から「スポーツ・ケンちゃん」を放送する。

これは、大石隆一、多地映一らの脚本を曽根義隆、柴田吉太郎が監督するもので、プロデューサーは杉山茂樹、忠隈昌。

ドラマは、山の手の私鉄駅に近い商店街にあるスポーツ用品店「山上堂」を舞台に、ケン一、チャコ、ケンジの三人きょうだいが、例によって巻き起こすエピソードを、住民たちの人情の機微などをおりまぜながら明るいタッチで描くもの。

出演者は、前回と同じくケン一に岡浩也、チャコに斎藤ゆかりがふんするが、ケンジ役は現在の佐藤健一から田村宗正にバトンタッチされるほか、牟田悌三、岸久美子、有島一郎、斎藤浩子、坂本新兵、嶋めぐみ、岐邑美沙子、山田慶三という顔ぶれ。

なかでも、今回とくに注目されているのが、新しく主役トリオに加わる田村宗正。昭和四十七年五月七日生まれの満五歳で、茶目っ気たっぷりのわんぱく坊主。これまでの芸歴は、「犯される」にレギュラー出演したのをはじめ、多くの単発番組で活躍。目下、「晴れのち晴れ」でも吉田日出子の子供役になって、こましゃくれた芝居をみせている。五歳にもかかわらず台本をすらすら読むうえに、読解力も抜群と、評判だけに茶の間の人気をよびそうだ。

また、もうひとつの話題は、このシリーズで母親役を演じつづけてきた岸久美子が、昨年の十二月二十九日に女の子を初めて出産して名実ともに母親になったこと。「若いときから子持ちの母親ばかりだったでしょ。子供も持ったこともないのに、なんとなく後ろ暗かった」という彼女は、大変な喜びようで、赤ちゃんの話になると目を細めてニコニコ。「これまでの体験から子育ては自信があります」と、大いに張り切っている。

FTV

3月2日から
毎週木曜夜に


# ボウリングボール

最新鋭機総入れ替え

明日開店

皆様のご要望にお答えして最新鋭機を総入れ替え　明日午後5時開店いたします
ご期待の上お遊びのほどお待ち申し上げております

❖平常の日より100枚定数に致します

※満18歳未満の方は入場できません

開店時間

| | |
|---|---|
| 2月21日(火) | 午後5時 |
| 2月22日(水) | 午後3時 |
| 2月23日(木) | 午後3時 |
| 2月24日(金) | 正午 |
| 2月25日(土) | 平常通り |

――いわき未成年者の喫煙をなくす運動に協力しましょう――

宝ホール

平字田町銀座通り角　電㉓7878

# 家庭婦人

## 太らずに食べられる料理（2）

◇…仕事上のつき合いで〝ちょっと一杯〟ということも、ビジ…◇
◇…ネスマンにとってはさけられないもの。酒席で、アルコー…◇
◇…ルは適当にひかえるとしても、問題となるのはオツマミで…◇
◇…は？　カロリーの低い食品にコブ、ワカメ、トウフ、キノ…◇
◇…コ類、コンニャク、葉物野菜などがあることをまず覚えて…◇
◇…おきましょう。料理屋で注文する時の目安にもなります…◇
◇…し、晩酌を欠かせないご主人の家庭料理にも最適です。　…◇

## 酒のツマにこんな料理を……

【美食に走ることは寿命を縮めることになる　健康によし　味もよしといった料理で＝コブなどの煮しめ】

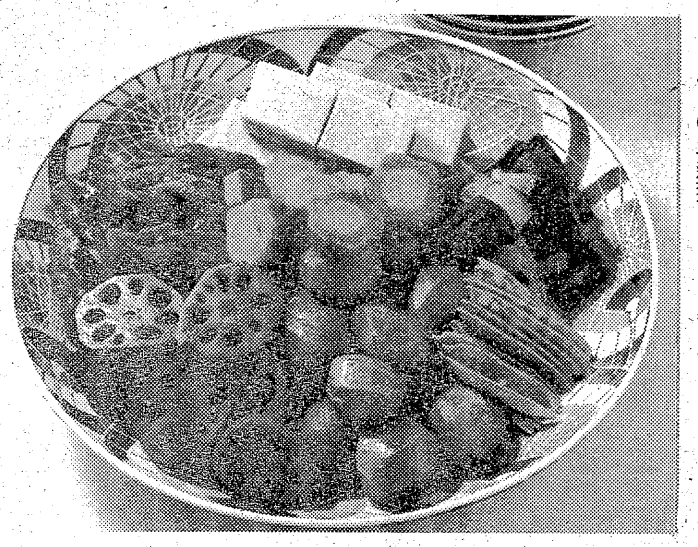

一、トウフのコブ巻き煮

＝材料（四人分）＝

トウフ（もめん）1丁、コブ1枚（70㌢×14㌢）、水カップ1杯、しょうゆ大サジ3杯、みりん小サジ1杯。

◎作り方

①トウフを布巾に包み、形をくずさないように水を十分にきる。

②コブは4カップの水で柔らかくなるまで弱火で煮て、トウフと同じ大きさに切っておく。

③巻きすにコブをタテ長において、この上にトウフをのせ、クルッと巻いて、タコ糸で結ぶ。

④ナベにコブのゆで汁1カップ半とみりん、しょうゆを加えて③を入れ、落としブタをして汁がなくなるまで弱火でゆっくりと煮ます。

⑤ノリ巻きのように3㌢ずつ切って食べます。

【注意】

ダイエットをするからといって、むやみにカロリーの低いものばかりを食べては、体に変調をきたします。コブはカルシウムが多く、ビタミンA、カロチンもたっぷり含まれているので最適でしょう。トウフはモメンで100㌘が58㌍（約4分の3丁）、カルシウム、リンが多く含まれています。

二、焼きナスのショウガじょうゆあえ

＝材料（1人前）＝

ナス2個、しょうゆ大サジ1杯、ショウガ、キノメ少々。

◎作り方

①焼き網にナスをのせ、弱火でシンまで焼き、熱いうちに皮をむいて、手で細くさく。

②ボールにショウガじょうゆを作り食べる前に③のナスをさっとあえ、器に盛り、キノメを上にそえる。

【注意】

ナスの出盛りは夏。そのころに、いろいろなバリエーションで試してみては？

三、タラ、コブ、ウメボシの合わせ煮

＝材料（四人分）＝

生タラ4切れ、ウメボシ大4個、おぼろコブ白50㌘、薄口しょうゆ、酒、みりん少々。

◎作り方

①熱湯にタラをサッとくぐらせ、すぐ冷水にとり、ザルにあげておく。

②ウメボシは針でつついてから番茶につけて、塩分と酸味を適度に抜いておく。

③ナベにダシ汁をはり、タラ、ウメボシ、おぼろコブを入れ、弱火で静かに煮る。そしてしょうゆ、酒、みりんで好みに味を整える。

④器に盛り分けて、煮汁をたっぷりはる。

【注意】

生タラのカロリーは100㌘で60㌍リン、ナトリウムがたくさん含まれていますし、おぼろコブにはビタミンB、ナトリウムが多い。ウメボシは古来から健康食品といわれているほどです。

そのほか、ワカメ酢（ワカメをきっとゆで、三杯酢にし、針ショウガを上からてん盛りにして食べる）、オニオンスライス（タマネギをできるだけ薄くスライスして、冷水に放し、水をきって器に盛る。これに酢じょうゆをかけ、カツオブシなどをかけて食べる）など。

さらに、クラゲ、オカラ料理などもおすすめしたい酒のサカナです。サア、ウデによりをかけて――。

## 健康

### ぬばたまの黒髪にも、突然襲う円型脱毛症

円型脱毛症。原因は不明とされていますが、徹夜や深酒などの不摂生に、蓄積された疲労が呼び水となる場合が多いようです。また統計的にみても、神経質に物事を気にしやすい人がかかりやすいことが、明らかにされてますので、楽天的に考えることも大切。

脱毛の部分は、皮膚が眠っている状態になっているので、病院では赤外線照射療法などをしてくれますが、あまり気にせず気長に考えていれば自然と治ることが多いのです。

また、一般にハゲといわれる毛髪後退は、早期の予防に万全を期すことが肝心です。「ハゲ頭は石頭」といわれているのでもわかるように、頭皮の下の肉が薄くなって、栄養を毛根に送るための血液の循環が悪くなれば赤信号。マッサージを十分にして、発毛促進剤やスチーマーを併用しながら、毛髪の成育に努めましょう。

□ハゲ予防と円型脱毛症□

## 『奥さま一年生』

### グラビア雑誌の切り抜きで

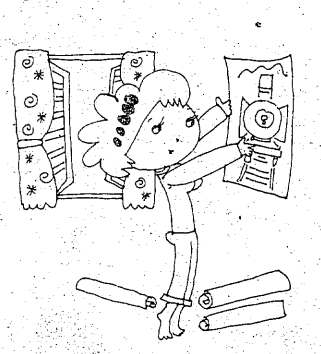

欧米では絵画は家の一部としてなくてはならないインテリアのひとつです。寝室には必ずその家に伝わる古い絵が掛けてあったりするのです

※　※　※

同様に日本でも掛け軸類があり、接客に四季おりおりの絵画を飾ってもてなすという風習がありました。

今日のように生活様式が多様化し、和洋折衷が定着しますと、日常生活に四季を折り込んでゆくのもむずかしくなりましたが、情趣の薄れてしまうのも残念なことです。そこで新家庭では高価なものより、雑誌のグラビアや美術雑誌の切り抜きをインテリアに利用してはいかがでしょう。木製の額などは三千円くらいで購入できますし、現在の印刷物は技術が進んでいますので、立派な一枚の絵になります。

仕事で疲れたご主人がふと目をやった壁に、ユーモアあふれるイラストや美しい草花の絵をみつけた時、どんなにか心をいやせるかわかりません。その時の空気や季節を敏感にキャッチしてお部屋や玄関のコーナーのムードをリフレッシュさせるのも奥様の腕。

お金をかけなくてもインテリアを楽しむチャンスはいくらでもあります。コツは全体の調和を常に心掛けることと、ゴテゴテさせないようにする、さりげなさと清潔感。家具をちょっと置き換えただけでも、ムードの変わることもあります。インテリアを含めた住まいが〝人〟を表すということを、大切に―。

### ムードづくりを…

### インテリアに利用して

## ツメの美容

### まず栄養に気を配って

※△…ツメを美しくするための方法は、必ずしもエナメルを塗るということではなく、それよりもツメの本来の美しさ、つまり健康なツメを作ることが先決といえます。そのためにもツメにも栄養を与えることが大切。

それには小魚、卵、甲かく類などをつとめて食べるように。これを怠ると、ツメがやわらかくなったり、ツメが割れるなどしてしまいます。

△…ツメが固すぎてツメ割れのできる場合やツメにツヤのない人は、ツメにオイルパックをほどこすとよいでしょう。

オイルパックは、ガーゼか脱脂綿にオリーブ油をふくませて、これをツメにかぶせ、上からホータイやバンソウコウで止めて寝るようにします。また、オリーブ油でマッサージするだけでもかなり違ってくるでしょう。

△…ツメの色が黄色っぽいような場合には、漂白パックを。これはオキシドールと炭酸マグネシウムを混ぜたものでメリケン粉を固めに溶き、ツメに塗る方法で。

ツメの型を整えることも必要で、これは入浴後、甘皮にコールドクリームを塗り、甘皮押しで甘皮を取り除くこと。しかし、あまり無理をしないように。

△…ツメの甘皮は、これを溶かす溶消も市販されているので、それを使うのもよいでしょう。

また、エナメルは塗ったままにするとツメの生気が失われます。従って、エナメルは寝る前には除光液を使って落とし、ツメにも休養を与えるようにしたいもの。

●きれいな印刷
●はやい印刷
事務帳票・カーボン印刷
会議資料・挨拶状
コピー・電子製版
タイプ・写植印刷
ダイレクトメール
株式会社 平和印刷所
平谷川瀬字明治町　TEL・㉔6776

スピード写真
カラープリント
タカツ写真店
いわき市平字大町31
TEL・23－2750

墓石 灯篭 岩渕石材店
（工場）内郷高坂町大町75の3　☎27－0456
（自宅）内郷宮町竹の内32　☎26－6160

男が危険に出会った時――海が怒る！
原爆が秒を刻む！　10億ドルの金塊をめぐる
スーパー・アドベンチャー・ロマン！
原作アリステア・マクリーン
〈カラー作品〉
黄金のランデブー
リチャード・ハリス・アン・ターケル・デビッド・ジャンセン
絶賛上映中3月10日迄
カラー作品
ドミノターゲット
スタンリー・クレイマー監督作品
ジーン・ハックマン／キャンディス・バーゲン主演
ひかり座

We are not alone:
宇宙にいるのは、われわれだけではない。
未知との遭遇
CLOSE ENCOUNTERS OF THE THIRD KIND
前売券発売中・前売共通券1,000円
リチャード・ドレイファス■デリー・ガー■メリンダ・ディロン
撮影監督ビルモス・ジグモンド■脚本監督スティーブン・スピルバーグ
当日　大人1,300円　学生1,100円
〈前売発売所〉エンドー帽子店／天地堂
マルトモ書店／平読書クラブ／平駅ビル
磐女前・木沢商店／ひかり座
3月11日(土)から大ロードショー

# 画面の世界①

▽―大平華泉作品集―△

「滝」　その一

大平華泉の作品には「滝」を素材に選んだものが多い。滝のきびしさ、激しさ、迫力といったものを好んで扱っている。

そこには水墨画特有の詩情といったようなものが漂っている。

この作品は「山滝渓声」で九州五箇荘の山間で写生したもの。民家に数日泊まり込んで描いただけに、深山幽谷の感じがよく表現されている。


お湯ならだんぜんダンホット
ダンホット湯沸器
ガス器具の平酸素（いわき市平 電74―4639）
株式会社　陽栄製作所

作業衣《総合専門店》婦人事務服
膏木安全靴・シモン安全靴・力王地下タビ・ゴム長靴・タニザワ安全帽・防じんマスク・防じんメガネ・雨ガッパ・ツナギ服・軍手・皮手
小名浜字中原10―6
電（92）4542
工場―岡山県倉敷市
中國産業株式会社

運転資金のご相談は…日証
☆融資額…100万～3千万円・金利　日歩5銭から
☆条　件　不動産　商業手形　有価証券　その他担保
☆毎週水曜日は定休日です
TEL・22―1548～9
有限会社　日証
いわき市平字田町37の6

ニュータウンへ挑戦！
展示場（植田　常磐共同火力前）▶

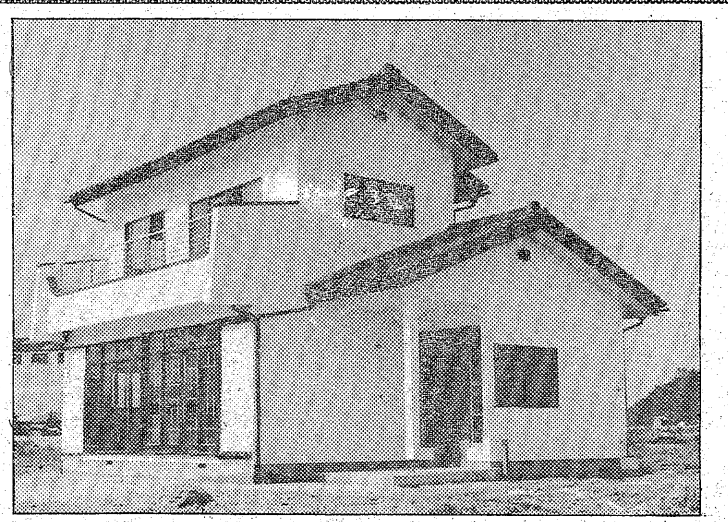

●ぜひ一度ご見学ください

住宅金融公庫相談受付中
◆住宅金融公庫および設計確認申請〈手続き無料〉
◆建築設計〈無料〉
◆住宅ローン〈いわき住宅ローン〉
◆連絡いただければ現場をご案内いたします
◆植田・平中平窪〈貸地有り〉〈区画整理内〉
キクチ建設株式会社
いわき市平字新田前　☎22―1526
いわき市岩間町　☎02466(3)0176

# いわき我楽苦多 ㉝

日下部政一
川名浜　玉川

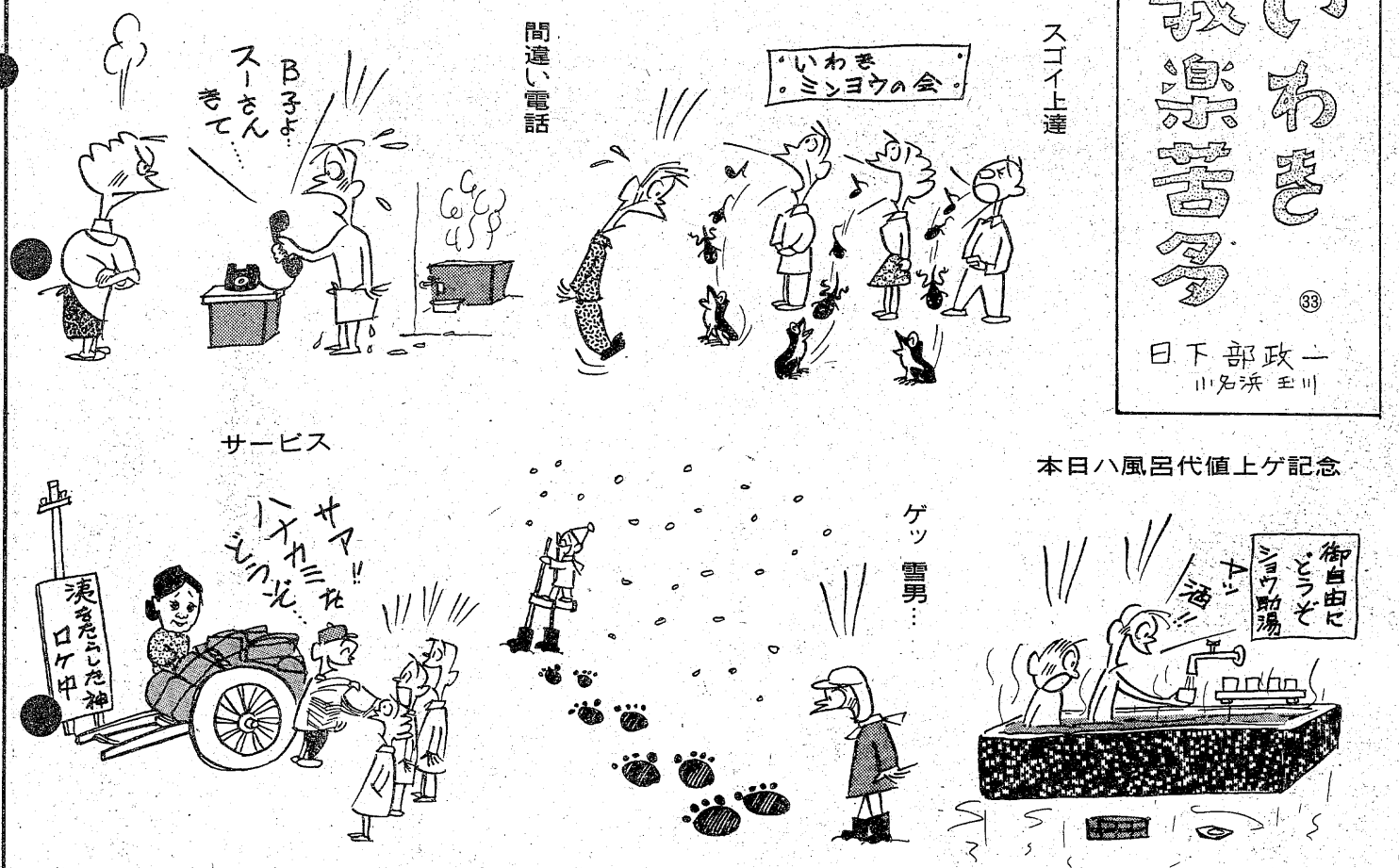


# 勿来短歌会

## 新年歌会

1 芋掘れば薄くれなゐのちがやの芽　鋭く芋を貫きて居り　大平　琦子

2 たくましく道あやまたず生きてほし　巣立つ日前の吾子らを思う　神谷　正広

3 くれなゐといひがたきまでの冬茜　かげ濃き雲は筑波嶺をそむ　星　智恵子

4 鼻欠けてうつむきおわす地蔵尊に　石を供へぬ亡き子憶いて　永井　みよ

5 鶯の含み声聞こゆる生垣に　南天の実の初日に耀う　比佐　霞山

6 牧場の水場は落葉にうづもれて　音細細と水流れたり　田子　仁郎

7 新しき物一つ身につけて出づる朝　声も　いつしか若やぎてくる　渡辺　和枝

8 寒椿あかあか咲けば子の帰省　近しと妻は春の支度す　村田　昇平

9 雲の間に遠く抜けゐし藍深む　空眼吸はれてしばしをりたり　平川美代子

10 田も畑もかもめのなつむ墓の辺も　家建ち並び団地成りゆく　鈴木　武夫

11 錦木は葉の散りつきてなほ温し　黒ずむ蜡蝋幹を攀ちのぼる　鈴木　樗人

12 新しき年むかへんと孫のため　馴れぬ手つきで拭っくれは　雲石　太郎

13 真夜中に咳込む我の背をなでて　いたわりくるる嫁の手ぬくし　橋本　みよ

14 杉の枝打ちつつ来ればそこここに　つつじの花のかへり咲き居り　大井川和夫

15 山に遊びて持ち帰りし杖の幾本か　残り今年の秋逝かむとす　志村　重憲

16 新年を病まず弱らずゆとり持ち　御守護を願ふ老たるわれは　古川　よね

17 店の中菊の香ただよう初春に　元気で働く日々を喜ぶ　河内　久枝

18 手入れよき園の松影凍る夜半　せせらぎの音細ぼそ聞こゆ　樋田　勝恵

19 贈られし心こもれる友よりの　玉露の香り舌打ちて飲む　松本　ふさ

20 退院すと待ち待ちし嫁の電話受け　つもりし不安一瞬に消ゆ　菅原　三代

21 波の上白銀に映え初日出づ　放射の光めくるめく旦　高木　芳男

22 乾反りたる落葉と思ふベランダに　寧りゆく音のたえしたまゆら　永井　幸雄

23 にぎやかに高校生ら乗り来れば　若き匂ひがわれを包める　鈴木　初子

24 ふりむけば六十年も短かり　成すこと多くまた春や来ぬ　吉成　ミヨ

25 バインダの音響かせてまだきより　嫁は稔りし稲刈り始む　松本　千秋

26 ふみ読みて学べる友の熱意知り　仕事の甲斐のあるを思ほゆ　安富　猛雄

27 老医師は誤診かも知れぬとポリープの　位置を画きぬ叔母の居ぬ間に　味戸　友子

28 しぐれ来て八つ手の花の蜜蜂の　群に降りたり降りて過ぎたり　水竹　圭一

29 ウイスキー湯割して飲む下戸の夫　青ざめし顔色は見守る　高萩リヨ子

【後期】

1 農家の生活がよく表現され巧みである。一句は一考を要す。

2 気持ちはわかるが一般的である。

3 よく見、苦心して詠んでいる。「いひがたきまで」は明確でない。

4 着実な詠みぶりで亡き子を思う真情がにじみ出ている。

5 道具建が少し多い。もっと焦点をしぼるべきだ。

6 見る目が確かで表現に無理がない。晩秋のわびしさがよく出ている。

7 女性の心理をよく表している。二、三句の一工夫がほしい。

8 素直な歌。「春の支度す」の具象化が望ましい。

9 とらえどころがよい。「遠く抜けゐし藍深む空」にやや抵抗を感ずる。

10 自然環境破壊に対する嘆きがよく出ている。焦点をもっとしぼって欲しい。

11 気分が透っていて感情を表にあらわさないが、哀れを感ずる。

12 なごやかな家庭の様子がほうふつと浮かぶ。初句、二句の調整がほしい。

13 「嫁の手ぬくし」が効いていて好感がもてる。

14 暖冬でかえり咲きしたつつじを忠実に詠んでいる。

15 山遊びごとに持ち帰った杖の幾本かはまだ残っている。それをながめながら作者の感慨は深い。

16 抽象的である。

17 働く喜びを素直にまとめているが、少し言いきってしまったきらいがある。

19 上句の単順化がほしい。

20 上句を一工夫して歌調を整えたい。

21 「放射の光」をもっと平易な表現にしたい。

22 繊細な感覚で克明に詠まれ、気分の透った歌である。

23 手際よくまとめられている。

24 人生は六十からの感を深くする。やや軽い。

25 手なれている。働きものの嫁の姿が生きいきと詠まれ、実感がこもっている。

26 苦労して詠まれている割には迫るものが薄い。

27 複雑な内容をよくまとめている。

28 よく見て丹念に詠まれている。下句やや技巧に流れた。

29 夫を気遣う気持ちがよく出ている。

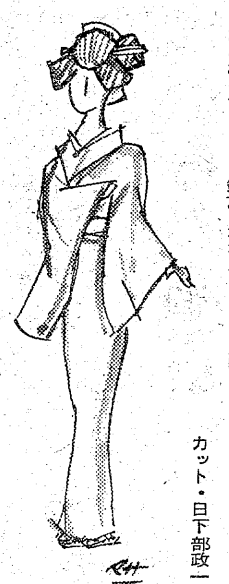

カット・日下部政一

一月八日午前十時、樋田勝恵宅で開催。大内与五郎先生の尽力により、東京の新免忠先生が来会され、会は一段と緊張の空気につつまれた。午前中は「短歌に対する基本」についての講話並びに会員の互評と先生の御指導を仰ぎ、午後は懇親、清興に移り、酒杯の間に歌を語り、親ぼくを深めつつ、新免先生のバイオリンの秘技披露などもあり、時の移るのを忘れ、盛会裏に午後四時半名残を惜しみつつ解散した。

（樋田勝恵記）

耳の不自由な方に
リオンの補聴器
リオネット
（福祉法指定品）
富永電気商会
いわき市平字田町（平駅前）　電㉔2496・6732

（ダローメン）
＊特製 大呂麺
中華スタンド
東邦紅
平・十五町目（平東映前）　電74 4412

NIGHT HOUSE GARI-GARI
我利我利
平・田町　☎74－2260

バタマキ売ります
小型1台1,500円　3トン車4,000円
※配達いたします
木箱注文に応じます
出張可（多少にかかわらず）
川村製材所
平字田町1の2　電㉔5382

転勤、入学、就職の季節となりました。
荷造、運搬、解梱をセットでお届けする
引越荷物のプロフェッショナル、信用と安全の
磐城通運へ、安心してお任せ下さい。
※もよりの当社窓口へご連絡をお待ちしています。
テレホン
平・内郷方部　0246(26)2201
常　磐方部　0246(43)2125
小名浜方部　0246(53)3145
植　田方部　02466(3)3151
勿　来方部　02466(5)3135
磐城通運株式会社
本社　☎0246(23)3161

10日でムリなくやせる法
西田式日本肥満コンサルタント認定薬局
西田式体内浄化法
漢方相談　ワタナベ薬局
毎月第二日曜日公休　いわき市平・月見町　☎74－三五六二　駐車場完備

サラリーローン
2月1日オープン
信用で融資　詳細は電話で
奥様・商人・勤人・OL可
三和商事
平字長橋町長久保ビル3F
TEL・23－6275

手形割引
資金繰り相談
ガン保険特約店
みのり商事
いわき市平字堂ノ前四の二　電㉔二七〇五・㉓八〇三六

スナック華屋木
平・田町
☎㉒二九三

# コレクションをたずねて ⑤

## 相馬焼に囲まれた薬局主人

### 平の水野泰皓さん

### キッカケ作った土瓶（どびん）

### 百点超す 文化年代からの陶器

平・一町目十番地、そこに水野薬局がある。主人は大正十一年三月十六日生まれ、水野泰皓さんである。中支で終戦を迎え、二十一年七月に復員したという。

兵隊では薬剤官であったから、防疫官として、軍医さんと共に任務としては、濾過官を扱って水の消毒などであった。

濾過官というのは、素焼きの大きな管で、それは日本で作ったものを持っていった。

第一線部隊と違って、時間的には余裕があった。軍医さんのなかにやきもの（陶磁器類）について造詣の深い方がおられ、現地で中国のやきものなども見る機会も多かった。そんなかで、先輩の軍医さんから説明を聴いたりしているうちに、もともとそんなことに興味を持っていたこともあって、そういうものへの興味がますます強くなっていった。

復員後、薬局を継いで店をやるようになっても、眼があるとそんなものに目を向けるようになったという。

たまたま友人からもらった土瓶がどこの焼きかわからない、笹子焼らしいと思ったのが、底面に鉄砂で「相馬焼」と達筆に書かれているのを見たとき、これが相馬焼かとわかった時は、いささか驚きもあったが、やきものへの興味がいよいよ深くなっていくのを覚えたというのである。

○

十年ちょっと前になるが、先日和紙の収集家として紹介された旧城跡の小牧さんと、現中央図書館長の松本さんの三人で相馬焼・大堀の窯元を訪ねたことがあった。そのころ大堀の窯元の人達でも、古いものはどこで焼かれたのかわからないというのを聞いて、土瓶の底に鉄砂で書かれた「相馬焼」という文字が妙に目の裏に残った。それから本格的に相馬焼に気を配るようになった。近ごろでは、〝相馬焼の古いものなら、水野のところに行って見せてもらえ〟というようになっているということになって来る人も多いそうである。そんなことで訪ねて来る人も多いそうである。

今年になってガラス工芸の大家で、郡山の出身だという佐藤潤四郎氏、文化庁文化財保護部・主任文化財調査官の南邦男氏、仙台通産局通商産業事務官・後藤孝子氏、福島県会津若松工業試験場窯業科長・高橋幸衛氏、茨城県笠間市下市、笠間焼窯元・小林東洋氏などが訪ねているという。

○

水野さんの茶の間の長押（なげし）の棚には大小の壺、トックリが百点以上並んでいる。江戸末期から明治初年ごろのものが多いという。

墨書または、鉄砂あるいは刻名のなかに年号が記されているものがある。それらのものの土の質と比べて見ると、年代もおうよその見当はつく。窯場としては相馬藩の商業政策の一つとして、藩のテコ入れもあったことからでもあろうが、東北地方としては規模の大きなものである。それぱかりでなく、東北地方の窯場には多くの影響を与えているという。

米沢の成島焼、秋田の白岩焼、岩手の小久慈焼、山形の平清水焼も、郡山の福良焼から、いわきの赤井焼もそうであるという。

茨城の笠間焼から、栃木の益子焼、遠くは富山の小杉焼も多分に相馬焼、すなわち大堀窯とかかわりがあるというのである。

しかし原流というか、大堀焼の古いものがわからない、大堀にさえない状態であるという。

水野さんの手元にあるものでは文化年代（一八〇四～一八一七）のものが古いところで、あるいはそれ以前になるかと思われないこともないが、確かなことはいえないので、まず古いところではその当たりといって置きたい、そのころのものには墨書の跡もあるから、はっきりいえそうであるという。

いずれもいわき市内の農家から出たもので、水野さん自身が、農家を回って集めたものではないという。

### 珍品ぞろいのトックリなど

友人達が、集めているそうだからといって持って来てくれたり、譲ってもらったり、それもたまに田村郡から、双葉郡から、むしろ相双からの方が少なく、いわき地方からの方が多いという。

「相馬焼」とあった土瓶なども、植熊利丈という友達からもらったもので、十数年前のことだという。

水野さんが相馬焼、殊に大堀焼に興味をわかしたのがこの土瓶であるという。明治に入ってからの作か、あるいはそれ以前かであろうが、古いものにはなかなかよいものがあるという。

江戸末期のものという二十二、三㌢高さのトックリで、口が細く肩の張った直径十㌢程のものなど、いわば雑器の類に入るものであろうが、なんとなく貴品のあるものなど、水野さんが自慢出来るものの一つらしい。

田代焼といわれるものはないようであるが、田代窯の方は代々、妙見神社の御神水で粘土を練るのだとさえいわれ、もっぱら藩主の自家用であり、贈答用の茶器などで、作られたものは藩の所蔵となったというから、地方には出ていないのが当然で、大堀の方は前記のように、藩の産業政策のなかに取り入れられたものであるから、むしろ藩外に出したものが多いため、いわき地方にも数多く流れてきていたのであろう。そのため、農家などからの入手が多いという。

平の近在からだというが、これも友人の手からもらったものだというが、直径二十㌢ばかりの円い浅鉢の植木鉢である。鉢のふちに白い馬の絵の象眼のものなどもある、白粘土を練って入れたものだという。

○

〝面白い皿がある〟といって出して来たのは、直径三十㌢ばかりの皿である。荒い力強いタッチで描かれた絵は、水野さんは天狗の顔であろうか、なんだろうと、はっきりしないでいたものが、佐藤潤四郎氏が、これは馬の顔だといわれた。成程そういわれて見ると、右手に太く描かれたのがたてがみで、それから左に、バッと一気に描かれたのは馬の顔をグッと、引きつけたかたちに見える。馬だ、馬の顔だ。これなども明治以前の作であろうという。

### 京都焼と肩を並べた相馬焼

『古事類苑』という江戸時代に出た、今なら百科事典とでもいえる本がある。そのなかに、天保十三年（一八四二）物価書上帳というところに、尾州瀬戸百四拾弐文、京都焼百七拾弐文、相馬焼百八文とあるという。相馬焼ばもちろん大堀窯から出たものであろうし、一番安いといっても、尾州瀬戸とか京都焼などと同じくあつかわれていたことがわかる。

江戸時代のものは、土も、よい土であり、技法もよかったようだと水野さんはいう。

集まっているもののなかでは、壺（つぼ）の類、大皿、小皿、トックリ、このトックリでは、大きなもので、二升から三升（三・六～五・四リットル）入というところのものであるが、口の細いものは酒、おそらくはドブロク用のものであろうが、口の大いものは薬茶を入れたものであろう、いわゆるお茶トックリである。

片口、盃、油壺、土瓶、水滴、水がめ、そばチョコなど、茶の間の棚のものの外に、小物は別室にまだまだあるという。

江戸時代に作られた、「相馬焼」大堀焼は、日本のやきもののなかで、他の地方のものと比べて、見劣りするものではない、すばらしいものであると、水野さんは言葉を強める。

そして、この原流を尋ね明かすためにどんな端片でも集めて見る、これが家業の外の自分の仕事だというのである。

ちなみに、尼子焼も数点持っておられ、その原流といわれる土作焼もお持ちである。

寝牛の頭に大黒様が乗っているもので、その裏には、岩角山千座護摩開運撫手とあり、土作と刻んである。この外数点あり、水野さんは薬局の主人ながら、日本陶器協会会員でもある。

高橋良一郎著、ふくしま文庫『相馬のやきもの』のなかには、水野さん所蔵の資料が数多く引用されている。

（和田　文夫）

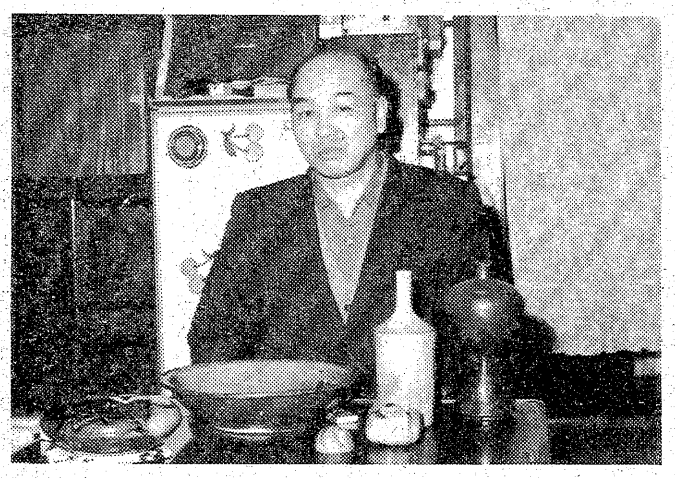

珍品の陶器を前にした水野さん

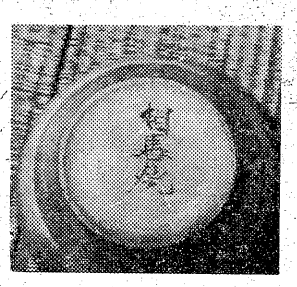

【収集のキッカケとなった土瓶（どびん）㊦と「相馬焼」の文字】


季節の味とまごころを盛りこんだ
今週の味自慢
かき釜めし
釜めし 金平
平駅前電話二三・七一九〇
＊つるや駐車場指定
正午から午後二時まで
※第2・第4月曜日＝定休日

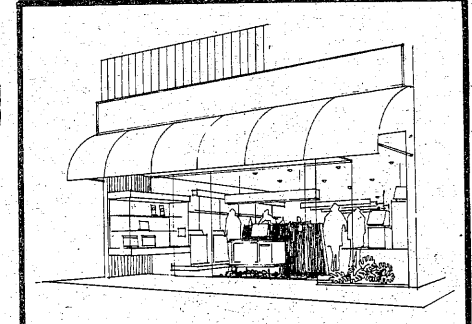

＊店装の主役は まずテントから＊
常磐テント商会
いわき市内郷　☎平㉖3032　常磐㊷2345

あれこれお迷いの方へ…
各種贈答品・記念品・賞品の数々を取りそろえました
多少にかかわらずご相談下さい
株式会社　昭南通商
総合ギフトセンター
でんわ㊹4698・7525
小名浜字定西26－2

ふすま紙　かべ紙
軸用品等
㊤松崎商店
平字新川町一〇・大神宮前
TEL・㉔四五七二

和裁専門校
昼間部・夜間部
公認 平専修技芸学院
いわき市平字田町二五　電㉔四七八六
清水医院斜め向かい　駅より徒歩3分
旧平高等編物技芸学院

事務機の専門店
コピー事務機
小名浜大原字堀米一七六－八
☎92－4982

このたび移転しました！

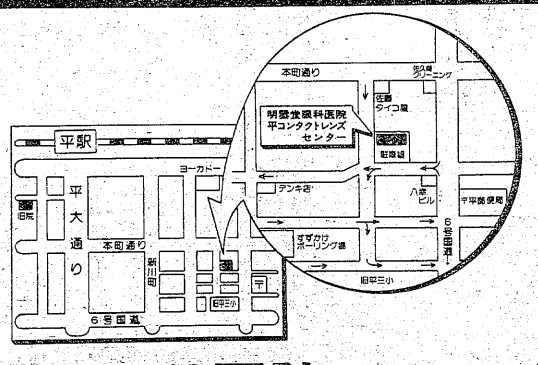


明雲堂眼科医院　㈲平コンタクトレンズセンター
平・正月町18　☎㉔2669

税に関する無料相談
税理士会では税理士記念日の行事として税に関する無料相談所を開設いたします　どうぞお気軽にご相談下さい
日時　二月二十三日（木）
午前九時から午後四時まで
場所　平市民会館第二応接室
東北税理士会いわき部会
※税理士は民間の税の専門家です　資格のない方が税理業務を行うと処罰されます

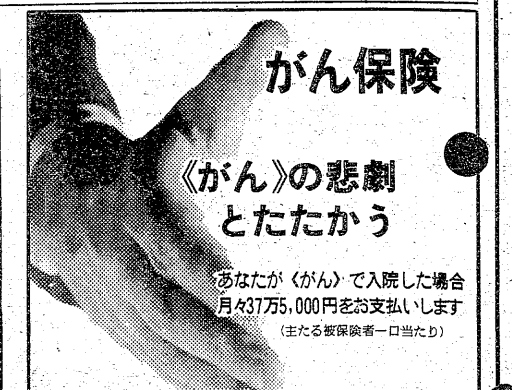

がん保険
《がん》の悲劇とたたかう
あなたが《がん》で入院した場合
月々37万5,000円をお支払いします
（主たる被保険者一口当たり）
アメリカンファミリー生命保険会社
代理店　株式会社　力行会
いわき市内郷御厩町八合31　☎26－1191（代）
51－6AFLAC－51－345号

# 中国卓球団迎え

## いわきで『日中交歓卓球大会』

## 世界のトップ15選手

## 5月31日、関船体育館で

〝前陣速攻〟を武器に、二年ごとに開かれる世界選手権でも目下二連勝（七五、七七年。男女団体優勝）するなど、世界の卓球界に君臨し続けている中国卓球団のいわき入り、競技会開催が、このほど本決まりとなった。

六年前の「国交回復」以来、日中文化交流協会（中島健蔵会長）と日本卓球協会（永野重雄会長）が中心となって毎年開いている「日中交歓卓球大会」の会場にいわきが選ばれたためで、世界のトップ・レベルにある中国選手十五人（男子十人、女子五人）が来市、日本選手十二人（男子七人、女子五人）と男女各八試合を行う。

大会日は五月三十一日午後、同市常磐関船町の市立「関船体育館」。〝友好第一〟とは言うものの、世界の卓球界をリードしてきた両国の代表選手が出場するだけに、手に汗握るリレーの心酬が展開されることは間違いない。同大会が県内で開かれるのは初めてだし、今大会の開催予定地をみても、北海道・東北ブロックでは「いわき」だけ。〝世界最高峰の技術を目の当たりにする絶好のチャンス〟と卓球関係者はもちろん、市内のスポーツ愛好家の期待を集めそう。

中国選手団（メンバーは未定）は五月二十六日来日、翌二十七日の愛知県を皮切りに、栃木・足利市（二十八日）、いわき、宮崎（六月四日）、長崎（六日）と国内を転戦、九日の東京まで、六カ所で交歓試合を行う。「いわき」には五月三十日昼ごろ到着、六月一日昼ごろまでの三日間滞在する。この間、市内見学や田畑市長への表敬訪問などが予定されている。

ところで、会津若松市や山形、秋田両県などの熱心な誘致運動をシリ目に、同大会の誘致を勝ちとった市当局では、大会準備に大わらわ。田畑市長も先ごろ発表した五十三年度予算の中に、同大会経費として五百八十万円を計上、関船体育館内に五、六百人収容の観客スタンドを仮設する方針を打ち出すなど、体制づくりにやっき。また、日中友好協会（正統）いわき地区本部（坂本嘉光本部長）でも歓迎レセプションを開く考えで準備を進めている。

## 磐女にまた交換学生

### 米国からスミスさん

磐城女子高（飯島護校長）は今年も三月から、青い目の留学生を迎える。AFS（アメリカン・フィールド・サービス）国際奨学財団派遣のジェニファー・ローズ・スミスさん（二）＝アメリカ・オレゴン州・マクミニビル市＝で、一年間にわたって〝日本〟を勉強する。

同校には昨年、六年ぶりにAFSからの留学生、ジュリコビッチ・ジョージア・リンさん＝愛称ジジ＝が編入しており、二年連続、交換留学生を迎えることになった。ジジさんはすっかり日本の生活に慣れ、日本語もペラペラ。この十八日、〝異国の地〟で十八回目の誕生日を迎えた。

今年、編入することになったジジさん㊧とバトンタッチすることになったジェニファーさん㊨

ジェニファーさんは五人姉妹の末っ子で、ハイスクール二年。父親はバスの運転手、母親は役所の出納係をしているという。身長は日本人男子の平均を上回る百七十四㌢だが、ハイスクールでは普通だそうだ。人なつっこく、おちゃめだが、多少強情な面もあり、何事も最後までやり遂げる性格。演劇を鑑賞するのが大好きで、時にはバイクも乗り回すという。得意な科目は生物。語法技術を身につけ、これを職業にする夢を持っている。

AFSの厳しい審査を受け、その中から選ばれてきただけに成績は優秀。さる一月三十一日に来日し、十三日まで東京のAFS関係事務所で日本についての〝アウトライン〟を学び、十四日からいわき市内郷綴町金谷一ノ七、田村建材社長・田村保則さん方で世話になっている。

来日してから約二週間特訓を受けてきたため、すでに「コンニチワ」「オハヨウ」などのあいさつは出来る。日本についての第一印象は、「自然がとても美しく、日本の文化や歴史を広く学びたい」と話している。

十八日、同校を訪れたジェニファーさんは〝先輩〟のジジさんから「一年はとっても早いので毎日を大切に過ごして下さい」などアドバイスを受けていた。

ジェニファーさんは今月二十八日、ジジさんの修了式が行われる際、全生徒に紹介され、三月から磐女生と机を並べる。

## 娯楽・趣味支出は9.6％

### 湯本一中　下級生ほど多いお年玉

湯本一中（瀬谷良男校長）のお年玉調査がまとまった。総額一千四百八十四万円、一人平均一万八千二百円で、昨年より二百五十八万円、一人では二千円（一三・八％）の増額となった。

内訳は一年が六百三十五万円内（二万一千四百円）で昨年より五二・九％も多く、二年は四百十五万円（一万六千五百円）の一〇％増、三年は四百三十五万円（一万六千二百円）で逆に四・七％の減。金額でも一年が一番多く、高学年ほど少なくなっている。

ではどんな風に使ったか。使わないで持っているのが四〇・五％の六百一万二千円。預貯金したものが三四・二％（五百七万五千円）というから使ったのは二五・二％に過ぎない。それも学用品三・八％（五十六万三千九百円）、飲食費四・八％（七十一万二千三百円）衣服費七・一％（百五万三千六百円）娯楽・趣味に九・六％（百四十二万九千円）。

昨年に比べ娯楽・趣味に使った金が四・三％（十四万三千円）も少なくなっており、この辺にお年玉のムダ遣いをしない指導の徹底ぶりがうかがわれる。

しかし、まだ六百万円を超える大金が懐にあるわけで、同校では「三年生は進学就職、二年生は修学旅行、一年生は宿泊訓練」があるからと、今後も有効に使うよう勧めている。

## 上湯長谷郵便局を移転新築

### 今日から開局

常磐の上湯長谷郵便局（野木俊治局長）は老朽と手狭で利用者から苦情が寄せられていたが、このほど県営湯長谷団地内に移転新築した新局舎が完成、今日二十日から営業を開始。

同郵便局は明治四十二年に小野田炭鉱開鉱と同時に建てられたもの。古い局舎は昭和二十四年に建てた三つ目の局舎。今度で四回目の移転になるわけで、敷地は二百平方㍍。建物は平屋百平方㍍。

【湯長谷郵便局】

## 会長に作山副会長

### 小名浜ロータリークラブ

作山　栄氏

いわき小名浜ロータリークラブ（田村政雄会長・会員六十六人）は十七日の例会で次年度役員、委員長を発表承認した。次年度会長には作山栄副会長の昇格が決まった。新役員は次の通り。

▽会長理事＝作山栄▽第一副会長理事＝玉手孝雄▽第二副会長理事＝村上豊▽クラブ奉仕担当理事＝玉手孝雄▽職業奉仕同＝斎藤三郎▽社会奉仕同＝小島信也▽国際奉仕同＝高野光一▽ロータリー財団同＝渡辺金作

▽幹事＝吉田栄重▽副同＝一条有男▽会計＝米川正▽副同＝徳江正利▽SAA＝鈴木正▽副同＝吉田恵一

▽職業分類委員長＝川村義三郎▽会員選考同＝薄井好治▽会員増強同＝渡辺清臣▽親睦活動同＝小野正勝▽プログラム同＝佐藤正美▽会報同＝比佐建二▽広報同＝御代晋平▽情報同＝滝為春▽雑誌同＝菅場治▽出席同＝鈴木福二▽青少年奉仕同＝金成新一郎

## ヘアさん

9174　中島安男

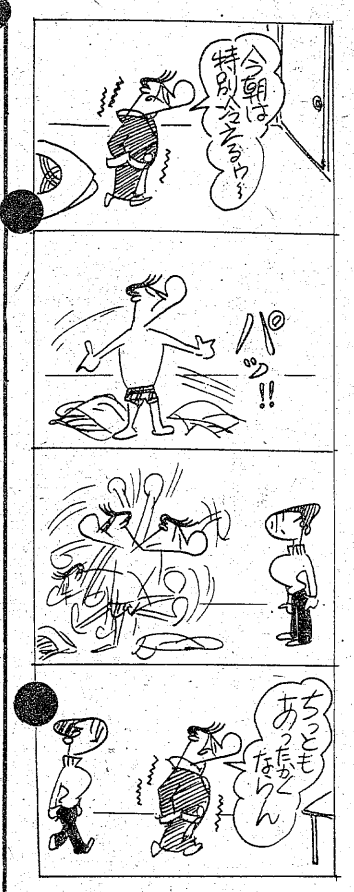


## くらし　随筆

### 生命に愛を

片寄タカ子

天寿とは、授かった命をまっとうすることである。かりそめにも命を軽んじ、絶つがごときは自殺、他殺を問わず許されるべきものではない。

この世に生をうけた私達は受胎の神秘と、はぐくみ慈しんでくれた親の愛を思うとき、限りない喜びと感激が身にしみる。だからこそ人生を有意義に生きようとするのではないか。

◇

新聞、テレビが報ずる若者の自殺はあまりにも悲しいことである。この世で「生命」ほど尊いものがあるだろうか。なにが死を選ばせるのか不可解でならない。過日の中学生六人の殺傷事件でも、教育長、校長、担任教諭などは、自分達の非のように頭を垂れているが、本当に教育者だけの責任だろうか。

自分の子供がなにを悩み、考えているかも察知できぬ親こそ責任を問われるべきである。親とは子に対して敏なるもの「自分の子供だけは」と過信する親の気持ちはわからぬではないが、いつも子供達の心に宿る親になりたいものである。事件がおこり、それが生徒であれば学校教育の欠陥、青年であれば社会環境のゆがみなどと、他に責任を転嫁すべきではない。

現代は家庭、家族的な対話に欠ける傾向がみられる。またテレビを見ながら食事をとる家もある。そこには話題も笑いもなく、家庭的コミュニケーションはつくられるべくもない。

くつろいだ夕げのひとときは、一日の出来ごとや家族の近況を話し合いたいものである。ことに受験期の自殺は痛ましい。教師と話し合い、本人の能力、意志を尊重し、アドバイスできる親でありたい。

◇

子供を窮地に追い込むことは絶対にさけたいものである。不合格は恥ずかしいからと、せきたてるのは親の見えのなにものでもない。子に信頼される親、子を信じる家庭、環境をぜひつくっていきたい。

（市保健婦・四倉）

年民　ほうかいそう
間宿　豊海荘

つりにゴルフに小宴会に
磯料理でどうぞ！

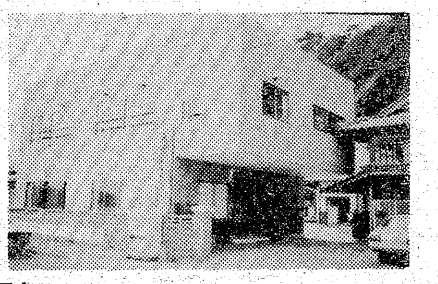

素泊まりも、お気軽にご利用下さい。

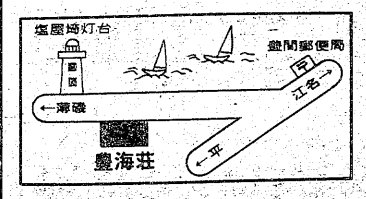


◆予約！電話でOK！　TEL 38－2223　いわき市平豊間字塩屋町1

引下げました。利息日歩20銭!!

お利息をいままでの30％ダウン。
プロミスの願いがやっと実現したのです。
もちろん、まだまだ努力を惜みません。
より便利に、安心してくらしにお役立てください。

愛川欽也

ご融資条件
資格＝お勤めの方で健康保険証ご持参の方、男女問いません。
ご融資額＝1万円から30万円まで。
お利息＝10,000円で1日20円、1ケ月（30日）で600円、但し日数計算の後払い
ご返済方法＝ご融資の日から2年以内に一括返済又は分割返済の自由選択
奥様ローン＝ご主人の健康保険証をご持参下さい15万円までご融資します。
営業AM9:30～PM6:00（土・日祝休）

全国65支店ネット　JCFA会員
いいローンを創ります LOANS プロミス
いわき支店 ☎21-2311
平大通りネモト3・SUNビル2F

# 小名浜合板も更生法を申請

## 本社、永大産業と共倒れ

## 負債総額は約百十億円

プレハブ住宅の大手メーカー、永大産業（本社大阪、資本金七十七億四千三百万円）は経営危機に陥り二十日、会社更生法の適用申請を大阪地裁に行い、事実上の倒産となった。負債総額は関連会社を含めると千八百億円になるものと見られている。同社の倒産で、合板生産などに当たっているいわき市泉町下川字田宿の小名浜合板株式会社（資本金三億円、沢井敏郎社長・従業員三百四十二人）も連鎖倒産し、同日、福島地方裁判所に会社更生法の適用申請を行った。負債総額は約百十億円。同社の取引関係はすべて親会社に一任しており、このためいわき市内での影響は比較的少ないものと民間信用調査機関では見ている。

小名浜合板は永大産業の合板製造部門東北進出第一号として四十二年に設立した。好景気を背景として、住宅建材用の合板は需要も伸びる一方。このため四十四年には工場を増設、それでも需要に追いつけないほどで、工場増設わずか一年後の四十五年十二月決算では黒字を計上。しかし、それも四十六年十二月のドル・ショックを契機に不況色を強め、さらに追い打ちをかけるように四十八年秋のオイル・ショックによって景気は冷え込む一方。需要も大幅に落ち込み、累積赤字だけが増大し、倒産に追い込まれてしまった。

東京商工リサーチの調べによると、小名浜合板と永大産業は別法人の形をとっているが、実際は永大産業が合板部門の市場を拡大するため、合板部門工場として設立したもの。

なお、同社の近年の決算を見ると四十九年が五十六億円、五十年が四十二億円、五十一年が五十七億円、五十二年が五十六億三千円の売り上げをそれぞれ計上しているものの累積赤字が多く、四十九年の十二億円を皮切りに毎年四億から十億円前後を上積みしていた。

## 債権者詰めかける

### けさ小名浜合板会社へ

小名浜合板株式会社には、同日朝から債権者などが詰めかけた。が、同社は法人こそ別だが、永大産業の"合板工場"で、倒産に伴う対策の指令はすべて親会社の指示に基づいて行うため、同日の時点ではまったくわからないという。

ただ、倒産後の再建案などについては、同社の黒柳壮之助常務が「再建に全力を挙げたい。具体的にはまだ決まっていないが、現在も平常通りの操業を続けている。ここ二カ月位は操業できるだけの在庫設備もある。また従業員についても、いま人員整理等を行う考えはない」と話している。

## 常磐線で牛がはねられ即死

### 列車はブレーキ一部破損

十九日午後五時十八分ごろ、常磐線・相馬～日立木駅間の線路内に、牛が入っているのを進行してきた上り普通列車（十二両編成）の今村憲正機関士(四〇)が発見、急ブレーキをかけたが間に合わず衝突した。牛ははね飛ばされて即死状態。

同列車はブレーキの一部を破損したが、応急処置を行い現場に約十五分停車して出発した。一方、牛は四歳の雄の和牛。近くの農家が飼育していたもので、持ち主が線路内に入り込んだのを見つけ、追い出そうとしたが動かなかった。この事故で下り急行「もりおか2号」が十五分の遅れを出した。

## 作業場で飲んで運転、逮捕

いわき東署は十九日午後八時すぎ、いわき市鹿島町御代字柿境三四、運転手右色(うしき)和雄(三六)を酒酔い運転の現行犯で逮捕した。

右色は同時刻ごろ、酒に酔って普通トラックを運転、同市小名浜野田字柳町四ノ二五地内の市道でパトロール中の同署員に捕まった。

右色は同市渡辺町の作業現場で日本酒〇・七二㍑(四合)を飲み、帰宅途中。

**窪田で健康相談**　いわき市公衆衛生課は二十一日午前九時半から、窪田公民館で健康相談を受け付ける。

**下永井で健康相談**　いわき市三和支所は二十一日午前十時から正午まで、下永井公民館で健康相談、衛生教育を受け付ける。

**菅波公民館で健康相談**　いわき市公衆衛生課は二十一日午後一時半から、菅波公民館で健康相談を受け付ける。

**久之浜で納税相談会**　いわき市久之浜大久支所は二十一日午前九時半から午後四時まで、確定申告納税相談会を開く。

## 昼過ぎ、大揺れ震度4

### 51年いらいの「中震」

### 一時津波注意報発令

二十日午後一時三十七分ごろ、いわき地方で激しい地震を感じた。小名浜では震度4の中震で、これは五十一年十月六日以来（小名浜測候所調べ）。震源地は宮城県沖約百㌔で、深さ四十㌔の地点。

この地震でいわき市内のデパートでは買い物客を一時避難させる一方、平の陶器店やスーパーでは陳列だなから花びんや皿が落ちるなどの被害が出た。

また、津波注意報が発令されたため、磐城・勿来両消防署では広報車を繰り出して各浜に注意を呼びかけたが、午後二時三十五分解除になった。小名浜海上保安部では、第二管区海上保安本部からの通達を受け、市内漁港に停泊している漁船や各漁協などに津波注意報が発令したことを報告する一方、巡視船を出動して警戒体制に入った。

午後二時現在、同市内の消防署や警察署に被害があったという報告は届いていない。

一方、常磐線は午後二時現在、小高駅以北で列車の運行を見合わせ、線路の点検を実施しているほか、大津港～桃内駅間で時速二十～五㌔の速度規制を行っている。

## 二重衝突、7人重軽傷

### 平窪県道　短大生スピード違反

十九日午前十時二十分ごろ、いわき市平下平窪字四左エ門内一三〇ノ一地内の県道（いわき～古道線）カーブで、平方面に向かっていたいわき市平、短大一年A(二〇)運転の普通乗用車がハンドル操作を誤り、道路左側ガードレールに接触、はずみで車はセンターラインをオーバー、対向してきた軽乗用車と接触し、軽乗用車の後ろから来た同市平上荒川字五郎内一三、無職志賀イサ子さん(三七)運転の普通乗用車と正面衝突。さらに、同市平下荒川字久世原八九、農業阿部好宏さん(三〇)運転の普通トラックが志賀さんの車に追突した。

この事故で、志賀さんはあごの骨を折るなどで六カ月の重傷、同乗していた志賀さんの義母チカさん(五〇)が顔などに四カ月の重傷、義父茂男さん(六四)も頭などに二週間のケガをしたほか、志賀さんの次女千尋（ちひろ）さん(一〇)＝平五小五年＝、長男貴光ちゃん(四〇)がそれぞれ一週間。また、AとAの車に同乗していた同市好間町北如間字山ノ坊七五、無職遠藤千昭さん(二〇)が顔などにそれぞれ一カ月の重傷を負った。

いわき中央署の調べによると、現場は「磐城橋」手前の右カーブで、Aが制限速度四十㌔のところを推定七十～八十㌔で飛ばしていたため、カーブを曲がり切れなかったらしい。正面衝突した車は二台とも前部が大破、フロントガラスも粉々に飛び散った。

**保健衛生指導者講習会**　市保健委員会主催の保健衛生指導者講習会は、二十三日午前十時から久之浜公民館で開く。"住みよい環境づくり"について。

平運輸長室に入った連絡によると、亘理と原町両駅が震度5。また双葉、平駅が同4を記録した。このため下り特急「ひたち2号」が太田駅で停車するなど、上下線合わせて五本が最寄りの駅で運行をストップ。線路の異常の有無を点検している。

## 江戸づまなど13点盗まれる

### ヨーカ堂植田店

十七日午前、いわき市植田町八郷四ノ一、植田ショッピングセンター内「イトーヨーカ堂植田店」＝高橋正三店長(三三)＝から、「展示していた"江戸褄（づま）"など和服十三点（計百六十一万四千円相当）が盗まれた」といわき南署に届け出があった。

同署の調べによると、この和服は三階呉服売り場に展示されていたが、売り場の模様替えの際、店員が数の足りないことに気づいたもので、同店では毎日数をチェックしているが、この日まで全然気がつかず、いつごろ盗まれたかもはっきりしていない。同署では十三点もの和服は一人では持ちきれないため、数人のグループの仕業とみて捜査している。

お母さんらの前で"成果"を披露する園児達

## 廃物利用の楽器演奏披露も

○…「あかりをつけましょ、ボンボリに―」。いわき市平の九品寺附属幼稚園（遠藤頭道園長、園児二百八十人）は十九日、ひと足早いヒナ祭りを兼ねたおゆうぎ会を開いた。

○…この日、午前十時の開始前には、四百人以上のお父さんやお母さんが「わが子の成長ぶり」を見に訪れ、会場となったホールは身動きもできないほど。

○…園児全員による「たんぽぽ」の合唱で幕を開けたあと、各クラスごとにこれまで練習してきたお遊戯や音楽劇などを繰り広げ、盛んな拍手を浴びていた。また、しゃもじやバケツ、空きカンなどの廃物を利用しての"楽器演奏"も披露され、園児らはカメラのフラッシュを浴びながら得意になって見事な演奏を続けていた。

## 無免許バイクで衝突重傷

十七日午後五時四十五分ごろ、いわき市小名浜字愛宕下三二ノ一地内県道（小名浜～四倉線）交差点を右折しようとした、同市鹿島町船戸字林下一、店員吉田健吉さん(四三)運転の軽乗用車と、対向直進してきた同市小名浜字芳浜九ノ七、船員苅込英夫(三四)運転の原付きバイクが正面衝突、苅込は右足の骨を折って四カ月の重傷。

いわき東署の調べによると、吉田さんが安全を確かめずに右折しようとしたため。苅込は無免許で知人のバイクを運転していた。

**常磐で尺八サークルの部員募る**　主催の尺八サークルで部員を募集している。初心者も大歓迎。毎週金曜日午後六時二十分から。


営業時間変更のお知らせ

2月22日(水)は　決算品調べの為
午後3時をもって閉店させていただきます

（但し　地階食品売場は通常通り午後6時まで営業させていただきます）

大黒屋デパート

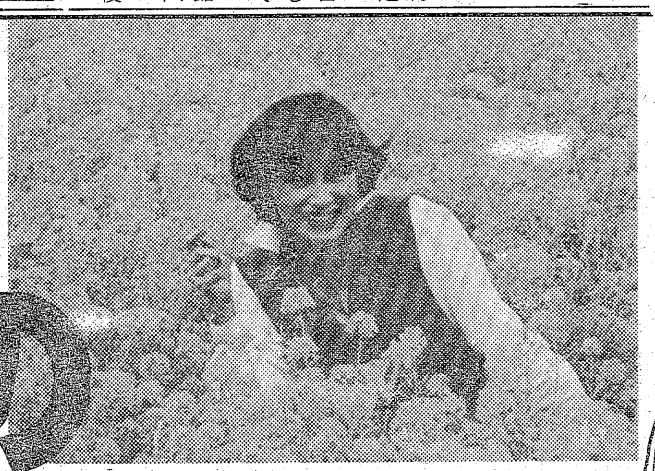

春の特選旅行

春の味覚といで湯。選びぬかれた格安な4コース。

雪の松島ゆっくり旅
●1泊2日●会費・12,500円
①平（9：00）～岩沼（竹駒稲荷初参り）～仙台～松島（五大堂瑞厳寺）～松島（15：30）（泊）
②松島（10：00）～カキ養殖場を船で見学～塩釜～塩釜神社初参り～松島（昼食）～平（18：00）

上の山温泉地酒まつり
●1泊2日●会費・12,800円
●おみやげ酒1升付き●宴会はお銚子1本
①平（8：30）～須賀川（東北高速）～飯坂～米沢～宮内（熊野大社初参り）～上の山温泉（15：00）（泊）
②上の山（10：00）～赤湯～米沢（米織観光センター、昼食）～飯坂（東北高速）～須賀川～（16：30）

成田山と行川アイランド
●1泊2日●会費・14,500円
①平（6：00）～水戸～土浦～成田山（新勝寺参拝）～千葉～鋸南～白浜～（17：00）（泊）
②白浜（8：00）～天津小湊（鯛の浦）～行川アイランド～大原～九十九里サーフウェイ～東金～銚子～鹿島～日立～平（19：30）

お伊勢と豊川稲荷参拝
●2泊3日●会費（特価）24,500円
●出発日・2月22日(水)・2月28日(火)・3月6日(月)・3月12日(日)
①平（8：00）～水戸～東京（浅草寺で現世利益祈願）～東京港～大型フェリーフジフェリー（船中泊）～
②松阪（6：20）～伊勢（伊勢神宮参拝～伊勢スカイライン～二見ヶ浦～鳥羽（真珠島）～伊勢湾～伊良湖～豊川（豊川稲荷参拝）～豊川（東名）～浜松西～館山寺温泉（17：00）（泊）
③館山寺（8：20）～館山寺ロープウェイ～浜松西（東名・首都）～東京～水戸～平（20：00）

2月4日→4月15日
毎週水・土・日出発!!
●宴会はお銚子2本付き

こころの旅は……
JRC 常磐交通観光

●お申し込みは……本社☎23－0221・平駅前ジャルパックセンター☎22－3727・湯本☎42－3179・上遠野☎89－2011・小名浜☎53－3211・泉☎56－6249・植田☎勿来3－3206・四倉☎32－3611・富岡☎富岡2－2023・浪江☎浪江4－3238・原町☎原町2－5171

# 読者の声

## きょうのことば

人間は一本の葦にすぎない　自然のうちでもっとも弱いものである　だがそれは　考える葦である

（パスカル）

## 保存高める〝照射食品〟

平　中野　清孝

食品の保存や殺菌に〝放射線〟が使われている。といっても、まだ研究の段階だが、野菜や果物類に放射線を当て、発芽を抑制して保存期間を長くしようとするものだ。

照射食品と呼ばれるもので、わが国では北海道産のジャガイモの一部に、この方法が使われ、主にポテトチップスやコロッケなどの加工用原料として用いられているという。今後はミカンや麦やコメ、大豆などの五穀なども、照射食品として認められる動きもある。食料品は長く保存がきかないのが欠点、時日を経れば古々米のようにフケてしまい、始末に困って最後には捨てられるほか、方法がないことになる。

天候に左右される農作物は、豊、不作の差がはなはだしい。豊作年に、これらの照射で、保存年数が高まれば、不作年への備蓄ができるので、需給のバランスが保たれ、食糧危機もカバーすることができるわけだ。世界の主要国で、大きな予算を投入して研究を進めているのもうなずけるが、問題は、その安全性に注目したいところだ。

放射線の照射によって、農作物の成分にも、化学変化が当然起こり得るが、それを食べた場合の人体への影響など、十分に科学的に解明したうえで、流通されることが、大切なことである。動物の実験をしてその反応を調べ、安全度を確かめ、不審感を取り除くことが第一である。二十一世紀めざして、原子力の有効利用が、食糧だけでなく、医学、漁業、機械、発電などに更に指向されていくが、目に見えないものだけに〝安全の保障〟が、カギであろう。

（会社員・46歳）

## 毎日書道展新会員に綿引氏

毎日書道展（毎日新聞社主催）は今年、第三十回展を迎えるが、このほど東京・丸の内の東京会館で同展運営の大綱を決める実行委員会を開き、本年度の各部部長ほか実行委員、審査員を決め、新たに会員十二人、委嘱作家七十三人をそれぞれ推挙した。第五部（てん刻）の新会員は一人だが、いわき市平字旧城跡、綿引千斎さんが、その一人に選ばれた。

## 市況

### 魚類

二十日朝の小名浜港はイワシが大漁。

【小名浜港】　巻網船二十カ統千五百五十ッ　底引船十二隻十八・五ッ　カニカゴ船一隻　小舟三十隻

▼イワシ　百五十五万㌔　二〇・五―一二・一▼メヒカリ　五千㌔　二〇〇―一〇〇▼水ダラ　三千五百㌔　五五―四〇▼水タコ　二千七百㌔　三五〇―四〇▼ヤリイカ　二千二百㌔　九〇〇―三五〇▼ナメタ　千七百㌔　二〇〇―八〇▼ドンコ　千五百㌔　二八〇―三〇▼スケソウダラ　五百㌔　二〇〇―六〇▼マダラ　五百㌔　三〇〇―一〇〇▼サメサガレイ　三百五十㌔　一三〇―五〇▼ヒイカ　二百二十㌔　三〇〇―一五〇▼ハモ　二百㌔　五八〇―四八〇▼ソドグロ　百五十㌔　二〇〇―六五▼ベニズワイガニ　八千匹　二三〇―九〇

【江名港】　巻網船一カ統五十八ッ　底引船七隻十・一ッ　五万八千㌔　一六・五―一三▼サバ　二千九百四十㌔　千二百六五―二〇▼キンメダイ　四四五―四〇〇▼サメサガレイ　千二十㌔　一〇〇―一九―二八〇▼タコ　八百五十㌔　八〇〇―五五―一一〇▼クロムツ　四百四十㌔　一〇〇―三八〇▼ドンコ　四百二十㌔　三〇〇―八五▼スケソウダラ　三百七十㌔　一五〇―一〇〇▼メダイ　三百五十㌔　三四〇―二五〇▼ハモ　三百㌔　六〇〇―三六〇▼メヒカリ　二百五十㌔　二三〇▼ヒイカ　二百㌔　一二五〇―二二〇

【中之作港】　巻網船二カ統二百六十ッ　底引船四隻十四・四ッ　▼イワシ・サバ混じり　二十六万㌔　一六・三―一二・五▼ヤリイカ　五千八百㌔　八八〇―二五〇▼小サバ　五千五百㌔　二〇▼アカシ　六百二十㌔　八五〇―一〇〇▼松葉ガニ（オガニ・一匹売り）七五〇―三〇〇▼沖ハモ　五百三十㌔　二五▼ドンコ　四百八十㌔　二六〇―一〇〇▼松葉ガニ（オガニ）三百二十㌔　六五〇〇―五八〇〇（ひと山）▼タコ　二百㌔　二八〇―五〇

### 野菜

▼大根五〇―一〇▼ニンジン六五―一〇▼ゴボウ二〇〇―八五〇▼玉子二八六―二六〇（以上㌔）▼菜類五〇―五▼ニラ三五―二〇▼ホウレン草八〇―五▼春菊七〇―二〇▼カブ一〇〇―五〇（以上束）▼ピーマン九五―八〇▼生シイタケ八〇―三〇▼ナメコ一二〇―四〇（以上袋）▼カリフラワー三五〇―二〇〇（コ）

### 果物

▼ミカン一二〇―五三▼グレープフルーツ二〇六―一六一▼レモン二四―一六七▼リンゴ三八〇―七五▼バナナ一四二―七五▼パイナップル一六〇―一五〇▼ハッサク二三―五三▼イヨカン三一七―二五〇▼甘夏カン二〇〇―一三三（以上㌔）▼イチゴ三五〇―一五〇（パック）

（市中央卸売市場調べ）

## あすの運勢

小川　石洲

二月二十一日（火・先負）

【1月生】欲張って手を出せば結果悪い、ほどほど守れ

【2月生】親切にして誤解を招く、他人事に深入り禁物

【3月生】いま一歩の努力が必要、中途半端では成らず

【4月生】多少困難あるが先行き明るい、がんばり抜け

【5月生】だいたい目的を達せられる、だが甘えは禁物

【6月生】引っ込み思案していては進まず、積極的が有利

【7月生】軽率な行動すれば結果マイナス、目標をしぼれ

【8月生】過ぎたことにくよくよするな、心機一転せよ

【9月生】いたずらに先走ればつまずく、冷静に取り組め

【10月生】あれこれ手を出せばイナス、目標をしぼれ

【11月生】予定が狂う傾向がある、あらかじめ用心せよ

【12月生】甘くみれば立場を悪くする、念には念入れよ

## みんぽう映画案内

※【平】

☆ひかり座（五・四〇）ドミノ・ターゲット（七・二〇）黄金のランデブー（→3月10日）

☆桑楽館（五・〇〇）スラップ・ショット（七・一〇）ガントレット（→26日）

☆アポロ座（五・四五）ロッキー（七・三五）卒業（→3月10日）

☆平東宝（五・一〇）めぐり逢い（六・四五）女王蜂（長期上映）

☆平東映（七・三八）棟方志功の世界（八・二〇）柳生一族の陰謀（→20日　毎日オールナイト）

☆名画座（五・三五）冒険者たち（七・三一）愛のメモリー（長期上映）

☆平ロマン劇場（五・四〇）団地妻・犯された肌（六・五四）快楽痴漢バス（七・五四）貞婦人・縛り壷（→21日）

☆東映パラス（六・三〇）白衣の淫舞（七・三〇）華麗なる獣（八・三〇）指貫め（→24日　毎日オールナイト）

※【常磐】

☆三函座　本番地帯　幻想夫人絵図　肉体の悪魔（→21日）

※【小名浜】

☆国際　グラインド・ポルノ　ポルノ大学　世界最後の人喰い族・カニバル（→21日）

☆磐城座（改築のため長期休館）

☆金星座　トラック野郎・男一匹桃次郎　前派出所（→3月10日）

☆銀星座　おかしな泥棒・デェック&ジェーン　メイデイ・4000フィート（→24日）

※【植田】

☆うえだ館　サッカー小僧　ダーティーハンター（→28日）

☆中央館　誘拐　変態性欲魔　好色婦人の淫欲（→21日）

☆菊多館　沖縄やくざ戦争　発情地帯　衝撃！世界死刑史（→24日）


## いわき民報案内広告

■一段四行　二、四〇〇円
■同一広告五回以上掲載は一割引き・前納扱いです

### 売地

●289平方㍍（87坪）
☆場所＝平谷川瀬県道沿い（平競輪場近し）
☆建物＝居宅、倉庫、事務所ともに297平方㍍（90坪）付き
◆連絡先☎22―3132（午後8時30分まで）

### 土地

### 貸事務所

好　間ショッピングセンター内
2F18.15平方㍍　5.5坪
●委細面談
田子商事株式会社
■連絡先　電㊱5771代

### 家屋

**新築**貸家一戸建て▽六畳二間バス水洗トイレ付▽駐車可▽場所＝明治団地・バス停近▽連絡先＝電㉓〇八二二

**貸マンション**▽3LDK一戸バス、トイレ、暖冷房完備▽日照良▽場所＝平・下の町第一千代田ビル10階▽電㉑二一三三

**貸店**舗または店長募集▽食堂43平方㍍（13坪）▽委細面談　連絡は午後6時から電㉑一四四六

**高級**新築アパート▽六畳六畳四畳台所ふろ水洗駐車可日照良▽場所＝平七軒町38荒川商店近・平一小中区▽電㉓三三八〇

**居抜**き喫茶▽現在盛業中▽約60平方㍍（18坪）▽価格三百万円▽場所＝大黒屋近く▽連絡先＝㉒四四七四・㉑四五二八代理

**店舗**譲る▽居抜き▽喫茶・スナック向き▽40平方㍍（12坪）▽旧平市内▽連絡先＝電㉓六四一八夜

**貸家**一戸建▽八畳六畳▽ふろ付き車庫あり▽場所＝草野駅から五分▽連絡先＝電㉓二五七八夜㉞七〇四〇

**貸家**一戸建て・築2年▽六畳六畳▽台所トイレタイルふろ付▽場所＝平中神谷・国道事務所前▽連絡先＝電㉓八七七五

### 募集

**女子**事務員▽住み込み▽委細面談▽平字五色町長谷川整形外科医院電㉔五六九一

**急募**▽営業部員一名経験不問▽鉄骨工二名▽履歴書持参▽委細面談▽平字正内町一一六㈱程塚建設▽電㉑一五三一

**急募**理容師一名▽見習一名▽インターン一名▽男女問わず▽給与通勤で9万以上▽NHK裏ハシモト理容院電㉑四五〇四

**男女**事務および営業▽18歳以上▽委細面談・歴持参▽小名浜花畑町17の1『ジーベヌ小名浜営業所』▽電㊸六一四五

### 募集

**学習**指導致します▽小学2年―中学2年▽週2回以上▽国算理社（英数）家庭個人指導▽国算理社（英数）希望可『三愛学習』電㉔八六〇八

**調査**▽極秘▽信用・素行・結婚・浮気等を調査▽格安▽連絡先時間随時『いわき情報・調査局』電㉓八一八四

### 雑件

**譲る**ビリヤード台▽現在使用中▽価格相談の上▽連絡先＝電㉜四二三〇

**学習**指導致します▽小学2年―中学2年▽週2回以上▽国算理社（英数）家庭個人指導▽国算理社（英数）希望可『三愛学習』電㉔八六〇八

### ホステス募集

将軍
電㊹1212

### 女子社員募集

◉販売員　2名
◉縫製員（直し）　1名
※年齢20歳以上※各種保険加入※経験者高給優遇※委細面談　履歴書ご持参下さい
プレタポルテ専門店
ミツワ洋装店
平・ぎんざ　電㉔4210

### 募集

◆男子事務員
条件①自家用車運転優秀者②40歳以下③高校卒業程度④本社に近い方⑤身許確実な保証人あること一入社希望者は写真添付の履歴・身上書送って下さい直接来訪はお断り送り先―平字白銀町3―1石島公民館（問合せ23―3318佐藤美起）

### 高級洋菓子と食パン

閑花亭
平・五町目　電23―1342～3

### マツモト

免許証写真　スピード
平・材木町8　会員

### ホステス募集

業界最高給保証日給8000円以上
・日払5000円支給・入店祝金進呈・出張面接致します・面接時間毎日午後4時～深夜まで
大衆サロン
小名浜グランドハワイ
小名浜字中坪38金星座ビル　電㊹9320

### 募集

◉建築技術者……3名
◉運転手……2名
社保険、退職金、昇給有り免許証持参下さい、年齢問わず、委細面談
添田建設株式会社
常磐関船町宿内7
電㊸3151～代3事務所午後5時迄
電㊹1711～代2自宅

### 募集

大型運転者　2名
運転助手　若干名
給与その他委細面談
鈴木運送店
平・正月町24　電㉔2468

### 寿し かつ川

平・中町（大黒屋斜前）
午前11時～午前2時迄営業
募集
●寿し職人…大阪寿し経験者も歓迎
●見習
給与＝10万円～20万円
サービスグループ本部　勝川企業
平・紺屋町11　☎21―2324～7

### ☆今、うわさの美容室

男女美容スタッフ大募集
技・インターン・素人
給与　25万～7万　30名
★独自のシステムで　すぐ仕事につける指導有
☆大飛躍の年'78……　貴女も参加しませんか
勤務地　平・日立・多賀・大みか・東海・勝田・水戸・下館・石岡・土浦店
連絡先　0246―(21)―4521　0292―(25)―9119　月曜日～金曜日　AM10:00～PM3:00まで
SPC美容室
SPCとは……
太陽と情熱の仲間という意味です

### 理容　技術者及見習

スタッフ募集!!
技・インターン・素人
給　25万～7万　25名
カリキュラムを立て、あなたの才能を伸ばすシステムで、意欲ある方共に勉強しませんか。
◆勤務地　平・日立・勝田・水戸・下館店
◆連絡先　0246(21)4521　0292(25)9119
SPC理容部
太陽と情熱の仲間

### 業務拡張につき男子正社員募集

○募集人員　4名
○職種　海産物卸・直販
○資格　18～30歳・普通免
○社会保険完備
○給料　高給優遇
○賞与　年2回
活発でやる気のある方ぜひ来社下さい!!
※その他委細面談の上決定
面接日　2月22日（水）　午後1時～4時
※履歴書持参
有限会社栄尚物産
内郷御厩町久世原82の1・共立病院前
TEL・27―1424～5

### 募集

■ダンプ運転者
■ブルオペレーター
■土木技術者（有資格者）
各若干名
給与13万円以上／各種保険完備／履歴書持参／委細面談
株式会社草野産業
平上荒川字長尾☎㉒1368～9

### 急募

ホステスさん2名
〈アルバイト歓迎〉　年齢18～30歳／日給5000～7000円
スナック赤坂
平・白銀町スズキビル内
電㉓9022（屋）㊹8696

### 福島県知事免許(1)第966号　達美通商株式会社

いわき市平字五町目　電21―1911

| | | |
|---|---|---|
| 売地 | 平・八幡小路<br>452.5平方㍍（136坪）<br>3.3平方㍍16万 | （仲介） |
| 売地 | 常磐矢津町<br>252平方㍍（76坪）<br>3.3平方㍍7.9万 | （仲介） |
| 売地 | 好間町鬼越<br>183.86平方㍍（55.61坪）<br>3.3平方㍍7万 | （仲介） |
| 新築売家 | 明治団地<br>土地　151.5平方㍍（45.8坪）<br>建物　84.15平方㍍（25.4坪）<br>温水器、備品一式 | （仲介） |

### 入居者募集

貸家・アパート仲介ご案内
●下平窪　2DK
●明治団地　2DK
●下好間　2DK
●小名浜相子島　2DK
●内郷御厩町　2DK
※ほか各所にあります　お気軽にご相談下さい
福島県知事免許(1)第967号
大生不動産
いわき市平字中町4の2（大黒屋デパート向かい・中町バス停前）
☎23―7881

| | | |
|---|---|---|
| 売地 | 常磐上ノ台団地<br>396平方㍍（120坪）<br>3.3平方㍍5万5千<br>住宅地最適 | 仲介 |
| 貸店舗 | 小名浜<br>飲食店スナック向き<br>居抜き約33平方㍍（10坪）<br>賃3.5万その他相談に応ず | （仲介） |
| 売家店舗付 | 好間（49号線沿い）<br>土地336平方㍍（102坪）＝借地<br>家　店舗132平方㍍（40坪）<br>2階建　価格700万 | （仲介） |

貸家いろいろあります
福島県知事(1)832号
総合不動産商社
宝土地開発
小名浜アパートサービス
小名浜二小前　☎92―5008

### 〝誠意〟と〝技術〟の程塚（ほどつか）建設

工場・倉庫　3・3平方㍍　7.5万から
住宅（木造）3・3平方㍍　20万から
上記以外の建築何でもご相談下さい
住宅・国民金融公庫手続き代行いたします
各種土木工事も行っております
（土止・道路・埋立・側溝）
カタログ御請求下さい!!
建設業登録　般50　7271
株式会社程塚建設
いわき市平字正内町　電㉑1531代

### 急募

▶男女渉外モニター　15名
・年齢　18歳～35歳
・給与　10万～18万
▶電気技術者　2名
・年齢　25歳～30歳
・給与　7万～15万
▶運転者　1名
・年齢　18歳～25歳
・給与　7万～13万
自動販売機管理センター
総代理店
株式会社大光建設産業
自動販売機管理部
いわき市植田町根小屋25の36
電（02466）③1337