夕刊
いわき民報
郵便番号　970
いわき市平字田町63－7
いわき民報社
振替口座（郡山）4028
本　社　0246 ㉓1666
小名浜支社　0246 ㉒3560
常磐支局　0246 ㊷2380
勿来支局　02466②2903

視力を大切に
メガネの専門店
和光
平駅前店：平駅前中央通り☎74－3574
小名浜店：小名浜本町福島相互前☎54－7070
湯本店：常磐湯本町三路☎44－3387

市内労働市場

平・勿来両職安調べ

昨年の有効求人倍率大幅ダウン

48年オイル・ショック以降最低に

長期不況で雇用情勢悪化

特に電気機械が不振

平・勿来両職安がまとめた昨年一年間の市内労働市場によると、平均有効求人倍率（求職者の求人に対する割合）は〇・四六で、前年に比べて〇・三三も大幅ダウン、オイル・ショックの発生した四十八年以降、最低となった。また新規求人数は各業種とも減少しており、長期不況による雇用情勢の悪化を示している。総数では前年に比べて一九・五%の減。特に輸出不振に悩む電気機械器具製造業が、三分の一以下にまでダウンしたのが目立つ。

平均有効求人数は二千七百三十一人で、前年より七百二十八人も減少。五十年の二千六百七十一人に次ぐ数となった。これに対して同求職者数は五千八百八十八人で、七百七十四人も増加。四十八年以降では最も多い求職者数となった。このため同求人倍率も大きくダウン。五十年の〇・五一をさらに下回った。

これは百人の求職者に対して、四十六人の求人しかないことを示しており、高度経済成長期の名残をとどめた四十八年の一・二に比べると、三分の一近くまで落ち込んでいる。昨年は一月に〇・六九となって以来、下降線を描き続け六月が〇・三五で最低。その後わずかながら持ち直し、〇・五前後を低迷した。

製造業、卸小売、建設

新規求人めっきり減る

一方、各月に新たに申し込みのあった、新規求人数は合わせて一万二千九十四人。前年より二千九百三十六人も減少。同じく四十八年以降では最低となった。また同求職者数は合計一万四千三百四十七人。前年に比べて二千五人減少したものの、五十年以前の一万三千人台を大きく上回った。

新規求人数の内訳をみると、各業種とも軒並み減少しており、前年に引き続いて低迷する景気を示している。製造業は四千四百六八（前年比二千四百二十人の減）で最も多く、次いで卸・小売業の三千四百五人（同二百八人の減）。建設業千八百三十二人（同三十二人の減）。サービス業千三百二十三人（同九十二人の減）。運輸・通信業七百六十八人（同百四十九人の減）ーなど。

製造業の中で最も大きく落ち込んだのは電気機械器具で、前年の三千二百二十人に対し、今年はたった千人。テレビやオーディオ製品の輸出不振で、メーカーからの受注が減少。安値受注などもあって採算が悪化しているのが実情。対前年の減少分の八二%を同製造業が占めた。

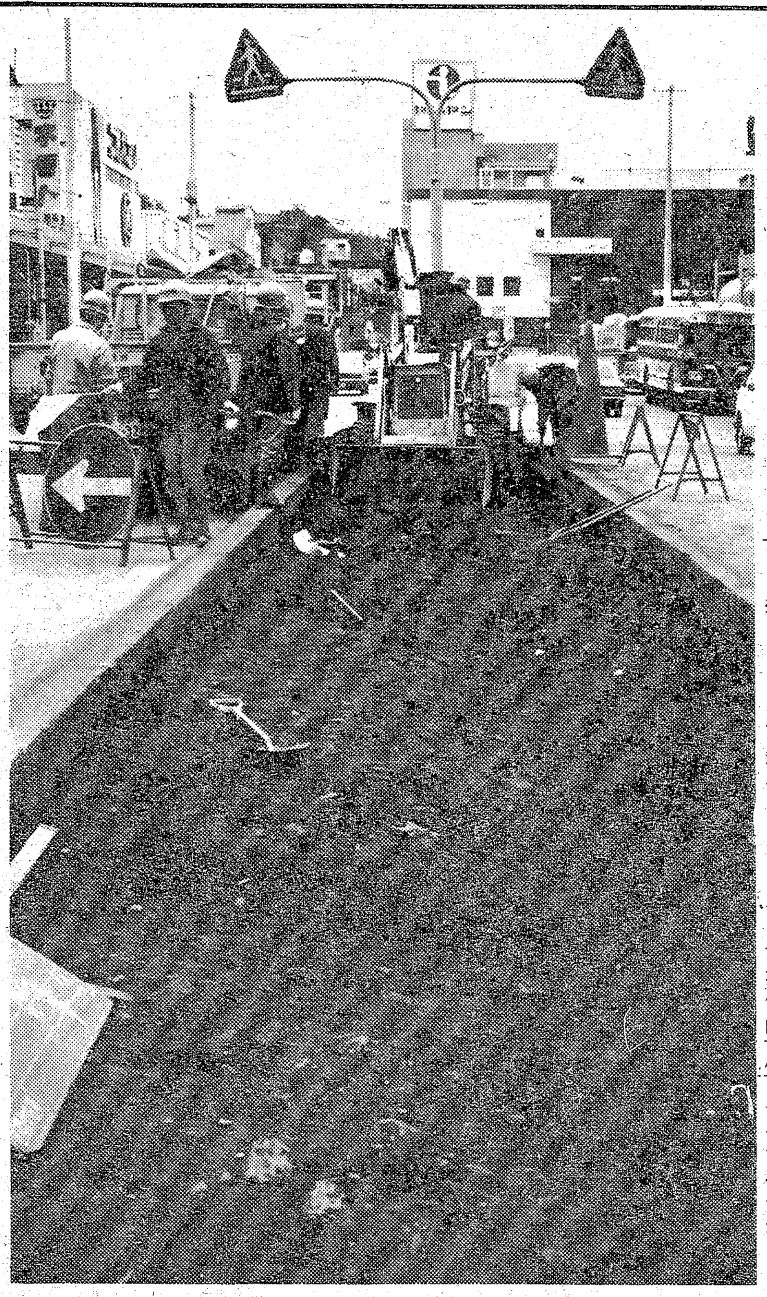

グリーンベルトのオーバーホール＝平大通り

〇…いわき市の"陸の玄関"平駅前のグリーンベルトが面目を一新する。県・市合同のグリーン作戦の一つ。

〇…やかましくいえば県道いわき・古道線の一部。かつては「三十丁道路」と呼び、現在は「平大通り」と改称され、沿線地域民らの奉仕で草花を植えるなど美化が保たれていた。

〇…コンクリート箱の中の古い土を新しい栄養満点土に入れ替え、一面にさつきを植えることにした。6号国道までの五帯。三月末完成予定で、八百万円。

〇…永らく美観に尽くしたユッカランは、市中央卸売市場に移される。

"さつきベルト"に面目一新

キジ200羽を放鳥

狩猟保護区対象に

県いわき林業事務所は、このほどいわき市内の山にキジの成鳥二百羽を放鳥した。

狩猟鳥の繁殖をはかるのが目的で、湯ノ岳、四時川、こどもの村など十数カ所の狩猟保護区を対象に二十～三十羽ずつ放した。当日は係員が手分けし、各狩猟区ごとに放したが、係員が一羽ずつ放すと、キジは羽を広げて元気に飛び立ち、林を目指して飛んでいった。キジはこの春にば卵を抱き、六月ごろまでにはひなが誕生しそうだ。

【保護区に放されるキジの成鳥】

あすはお休み
明22日（水）は定休日のため全店休ませていただきます
■当日は　平駅ビル店・高坂店（フジコシ内）・大黒屋店・弘済会売店をご利用ください
お菓子の専門店
みら
TEL. 23－7111(代)

いわき抄

▼…船は大きいから、必ず安全だとは言い切れない。小さな船でも用心深く運航すればかなり安全度は高いものだ。数万トンの船でも沈没する例があるからずうたいだけで安全だと信用する訳にはいかない。むしろ数百トクラスの船であっても、荒天準備をしっかりやれば風の中を無事に切り抜けられるものだ。要は乗組員が一致団結して船を守る気概があるかどうか、キャプテンの適切な指令とそれに従う船員の機敏さが、船の運命を決定づける要因になるものだ。

▼…資本金七十七億円という永大産業がアッという間に沈没、倒産に追い込まれたのはマンモス船の遭難を見る思いである。親会社の倒産で小名浜合板もついに会社更生法の適用を申請し、事実上の倒産となった。小名浜合板には従業員が三百四十人もいるそうだが、これからどうなるのか、家族の心情を思うと気の毒である。それに同社と取引のあった関係業者への支払いは責任をとってくれるのか、債権者は不安である。全部とは言わないが、だいたい進出企業というのは、常日ごろ地域との結びつきが薄く、事故とか、倒産とか、ろくなことがないときに限って地域の人たちに迷惑をかける。これからの企業進出については、もっと愛されるようなものを選ぶことである。もうけだけを吸い取るような印象を市民に与えることはよくない。

常磐で予防接種　市常磐支所は二十二日午後一時から三時まで、同支所で三種混合予防接種を行う。

大野で移動市民相談　いわき市四倉支所は二十二日午前九時半から十一時半まで、大野公民館で移動市民相談を受け付ける。

春……旅に出よう――――！

九州デラックスコース
●7泊8日（車中1泊）●134,500円
（全旅館酒又はジュース付・アルバム付・カバン付・洗面具付）
●出発日　4月16日(日)～23日(日)
●コース
①平―上野―東京―▲
②―長崎市内（オランダ坂、グラバー邸）～中古賀べつ甲～平和公園～小浜～雲仙温泉▲
③ホテル～仁田峠展望～島原～三角～五橋～パールセンター～熊本～水前寺公園～内ノ牧温泉▲
④ホテル～阿蘇山～草千里～山なみハイウエー～別府地獄～別府▲
⑤ホテル～高崎山～風蓮鐘乳洞～日向～宮崎市内観光～青島▲
⑥ホテル～子供の国～サボテン公園～鵜戸神宮～都城～えびの高原～霧島▲
⑦ホテル～霧島神宮～国分～桜島～磯公園～城山公園～指宿▲
⑧ホテル～長崎鼻～鹿児島空港羽田空港―浜松町―上野―平

エメラルド沖縄…75,000円
●出発日（2泊3日）　3月25日(土)
●コース
①平―上野―羽田（14時頃）―那覇（16時頃）～万座毛～恩納村▲
②ホテル～パイナップル園～名護～海洋博記念公園～東南植物園～多幸山ハブセンター～守礼ノ門～ホテル▲
③ホテル～南部戦跡観光・他～那覇空港―羽田―東京（上野）―平

青い国・四国…66,500円
●出発日　3月12日(日)～16日(木)
●コース
①平（7：30）―上野・東京―岡山―宇野～～高松▲
②高松～屋島～栗林公園～琴平～金比羅宮参拝～子規堂～石手寺～道後温泉▲
③道後～宇和島～御荘～闘牛～竜串～足摺岬▲
④足摺岬～高知～桂浜～龍河洞～五台山～高知港～▲～東京有明港―上野―平

新春初詣コース
成田山参拝と花の房総刺身食べ放題
●1泊2日●14,900円（刺身食べ放題・お酒付）
●出発日　3月7日(火)・3月14日(火)
新春の古峯原と鬼怒川の旅
●1泊2日●13,300円（雪多ければスキーコース付）
●出発日　3月11日(土)・26日(日)
特別企画　開運！下野・上野七福神巡り
●1泊2日●22,000円（2大特典（8日K・喜楽苑）プレゼント）
●出発日　3月5日(日)・3月11日(土)

株式会社力行会・運輸大臣登録一般第150号
報徳観光
本　社　いわき市内郷御厩町八合31　☎26－1197(代)
平営業所　いわき市平・平大通り（ネモト・サンビル1階）　☎23－6500(代)

大型予算の中身 ⑤

土木、建設30%の伸び
市内失業者1000人を救済

都市基盤

国が景気浮揚のキメ手として公共事業を大盤振る舞いしたため、市の土木、都市建設関係予算は前年度当初より三〇%近い伸びを示した。ドッと増えた事業量を消化できるのだろうか――古内都市建設部長は「災害関係事業をかかえており、これに新年度事業が加わるとなると業者は腹一杯」。それでも「完全消化の決意は固い」（近野土木部次長）という。

沢田土木部長は「資材不足と労働力の確保がむしろ問題なので、景気浮揚を目的とする以上は公共事業を雇用拡大に結びつける必要がある。建設業界との話し合いのなかでは失業者の何割かを従事させるという"特約"ができつつあり、全体の予算規模からみると、これによって市内約五千人の失業者のうち一千人は救済できるはずだが、特に注目されるのはこれ

予算執行の基本姿勢としてこれは高く評価できよう。市単独による道路・橋りょう整備に十二億四千二百万円を投入したのもそのためだが、特に注目されるのはこれを観光と結びつけた点。水石山、こどもの村、勿来の関にいたる道路が全面的に整備・舗装されるほか、新舞子海岸を走る市道も五十三年度分が終わった段階で未舗装わずか六百㍍まで整備される。

補助事業で最も力を入れたのが上荒川～水野谷線の舗装。新年度上期までには完了するので、6号国道、鹿島街道の混雑が少しは緩和されそう。

都市建設関係では公共事業の大盤振る舞いを受けて、公共下水道整備に十九億四千万円。西村横町や祢宜町立体橋、内郷～湯本線などの都市計画街路事業に七億二千六百万円。都市下水路整備にも四億九千三百万円を計上した。

このほか、懸案となっている平駅前再開発のため、平駅ビル事務所わきに現地調査事務所を設置、四人が常駐して地元住民との話し合いを進めていく。土地区画整理事業も六億二千万円、新たにスタートする勿来・東田など三地区の調査に七千五百万円を充てる。

二年目を迎えたグリーン作戦には四千四百万円。都市公園整備事業として一億八千二百万円、新規は岡小名児童公園など三カ所。平中央、天上田公園などは新年度中に完成する。古内部長は「街路樹なり、公園なり、目にみえてよくなってきたはず」と胸を張っており、南白土墓地公園にも三億二千四百万円を計上、四月からとりあえず四百三十基分を売りに出すことになった。

（おわり）

常磐線ダイヤ大揺れ
21日も運休、遅れ続出

二十日昼過ぎ、東北地方一帯に発生した地震のため、常磐、磐越東線の列車ダイヤは大幅に乱れ、合わせて五本が運休したほか、合計十三本が最高二時間の遅れを出した。さらに二十一日はこのあおりを受けて、特急「みちのく」が上下線各一本が運休するなどした。

平運輸長室のまとめによると、常磐線は亘理、原ノ町駅で震度5、双葉と平駅で同4を感じたため、小高駅以北で運行停止、大津港～桃内駅間で時速二十五㌔の速度規制を実施。電気、保線区職員合わせて百四十人を動員して、線路を点検した結果、異常のないことがわかり、二十日午後三時四十三分、規制を解除した。

同日運休したのは常磐線では、上り特急「ひたち7号」など上下線三本。また磐越東線では平～小川郷間で普通列車上下線各一本。このほか、下り特急「ひたち2号」が一時間五十五分遅れるなど、列車ダイヤの乱れが相次いだ。

一方、翌二十一日は上り急行「十和田2号」など、上下線五本が最高三時間二十分の遅れ。特急二本が運休した。しかし通勤、通学列車は平常通り運行された。

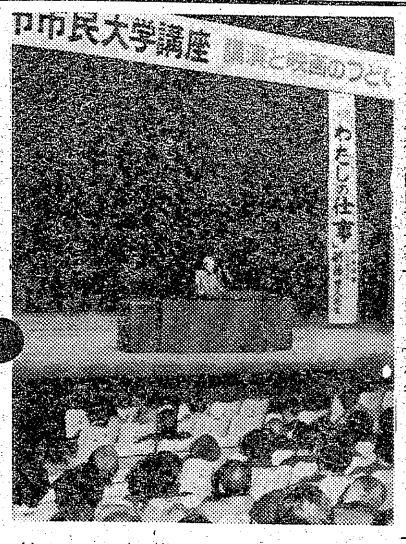

ミニバスケット初日の成績
いわき市少年団ミニバスケットボール・初春リーグが十九日開幕した。

同リーグは市内バスケットボールの底辺拡大を目的に四月から始まる「第一回市スポーツ少年団バスケットボールリーグ大会」の前衛戦で、五、六年に分かれ、七チーム、ずつの計十四チームが参加、十九、二十六、三月五日にわたって十八試合を行う。

この日は平一小体育館を会場に五、六年の女子五試合が行われ、元気いっぱいのスタートを切った。

◇女子▽五年
▽六年
磐　崎　25－6　小名浜　西
土　32－4　磐　崎
磐　土　34－10　小名浜　西
磐　土　6－1　五竜ケ丘
五竜ケ丘　24－6　小名浜　西

"仕事は人生のプロセス"
新藤兼人監督が講演
市民大学

市市民大学講座運営委員会主催、市教委など後援の市民大学講座「講演と映画のつどい」が十九日午後、平市民会館に映画の新藤兼人監督を講師に招いて開かれた。

新藤監督は近代映画協会の会長を務めるかたわら、これまで数多くの作品を手がけ、外国でも広く名前が知られている。シナリオ作家としても活躍しており、テレビドラマ化が決まり、今、市内でロケが行われている吉野せいさんの著書「洟をたらした神」のシナリオも新藤監督によるもの。

【"仕事はプロセスである"と語りかける新藤監督】

この日は約七百人が会場を訪れ、演題の「わたしの仕事」に耳を傾けた。新藤監督は「話すのは苦手なんですが」と前置きしながら、「自分が映画人となったのは母親の影響が大きく、これまで数えきれないほど母を素材にした映画を作った」など、母親について語りかけていた。また、講演後に上映する映画についての説明を続ける一方、この中で「撮影はきついい仕事。どんな仕事でも同じだろうと思うが、私の場合、仕事は結果ではなくプロセスだと思っている。ここで自分がどのように生きたか、また生きるのかをみつけるのが大事だろう。とにかく仕事と言うものは、人に言われてやるものではないなど、仕事に対しての意義を熱っぽく語りかけていた。

このあと、昭和三十五年のモスクワ映画祭でグランプリを受賞した「裸の島」を上映、同講座を終えた。

ウ、シギ、チドリを生息調査
県林業事務所

県いわき林業事務所は二十四日から四日間、いわき市内の海岸、河口を対象に特殊鳥獣の実態調査を行う。

環境庁の委託を受けて行うもので、ウミウ、シギ、チドリの羽数と生息状況を調べるが、公害の影響で近年は羽数もめっきり減り、特にウミウの生息地として知られている照島は十年前と比較すると三分の一に減ってしまったという。特殊鳥獣の生息地を守る運動が盛り上がっているだけに、実態調査の結果が注目される。

東北電力異動
上西庶務課長が福島へ

東北電力は二十日付で定期人事異動を発令した。いわき地方では、上西いわき営業所庶務課長が福島支店副調査役に、本多小名浜営業所営業課長が石川営業所長に栄転するなど次の通り。

【営業機関】◇管外（転出）▽福島支店副調査役（いわき・庶務課長）上西常夫▽同用地課主査（いわき・庶務係長）渡辺重治▽同（サービス課地域情報係長）村上英三▽郡山・庶務課勤務（同安全主査）太田功▽石川営業所長（小名浜・営業課長）本多秀雄▽小野同（植田・副所長）片寄諒一◇同（転入）▽いわき・東北電工出向（福島・副調査役）白土健▽同・庶務課長（同用地課主査）▽同勤務（石川・所長）村田広▽同安全主査（郡山・安全主査）中野武保▽同サービス課地域情報係長（福島支店長室）丸山英雄▽小名浜・営業課長（白河・営業係長）本田吉昭

◇管内▽いわき・勤務（いわき・営業課長）福田重三郎▽同営業課長（同・営業係長）菊池一栄▽同営業係長（植田）▽同配電安全主査（小名浜・配電安全主査）鈴木美和▽同配電課（いわき・同）国井誠▽植田・副所長（小名浜・配電係長）西郡良治▽小名浜・配電安全主査（植田）江尻定雄▽同配電係長（いわき・配電一係）鈴木邦夫

【現業機関】◇管外（転出）▽福島変電所長（平・錦変電所長）▽盛岡送電所長（いわき・工事課長）木村喜久▽浪江小高・原子力準備事務所土木課副長（いわき・土木課長）作田統▽郡山制御所（夏井川第二発電所長）佐久間正明◇同（転入）▽いわき保修所電気保修課長（福島・電力課）松沸清▽同土木課長（福島・土木課長）佐藤春吉▽同送電所工事課長（会津・工事課）宗田和夫▽同保修課長（同作業長）小熊一雄

◇管内▽いわき制御所長（いわき・電気保修課長）矢内昭二▽いわき送電所（同・保修課長）佐々木農順▽いわき制御所運転長（夏井川第一発電所長）根本整助▽湯本第一変電所長（鮫川発電所長）鈴木久

会と催し　22日

【平市民会館】▽ホリケン展示会（9時）▽国民年金都市対策会議（10時）▽納税貯蓄連合会会議（11、13時）▽市長を囲む懇談会（12時）▽きもの着付け指導（18時30分）

【磐城市民会館】▽成人病検診（9時）▽乳児検診（13時）

【磐城体育センター】▽詩吟サークル、おどり練習（13時）▽手話サークル役員会（18時）▽演劇練習（19時）

【常磐公民館】▽市民税申告（9時）▽はつき会（13時）▽ペン字サークル、書道サークル（18時）

【ことぶき会館・いわき民報ビル】▽表千家茶道・池坊華道教室（10時）

【草野美術ホール】▽健康の友例会（9時）

【いわき産業会館】▽販売士検定試験（9時）▽いわき工業人クラブ、中小公庫金融相談（13時）

【文化センター】▽体操教室例会、自衛隊入隊者壮行会（9時）▽平おかあさんコーラス例会（10時）▽いわき地区高校社会科研究会、家庭部会研究委員会、岡本ゴム労組学習会（13時）▽扉の会例会、みづえ会例会、いわき弦楽アンサンブル例会、男声合唱例会（18時）

天気予報
玉半提供　㉓九五九一

【今夜】北西の風、晴れ時々曇りで、はじめのうち山沿いでにわか雪。

【明日】西のち北西の風、晴れのち曇ってにわか雪の降るところある。

【海上】今夜、多少波。明日、多少波のち波やや高くなる。

【気温】▽20日＝最低氷点下3・7度（平年氷点下1・5度）最高11・9度（同8・4度）

（異常乾燥注意報継続中）

あすの暦

2月22日（水）

旧暦	1月16日	滅	17・23	44・25	21・29	48・09
六曜	仏		6・17	16・5	4・15	9・22
日出入						
月出入						
月満潮						
月干潮						

下三坂で健康相談

いわき市三和支所は二十二日午前十時から正午まで、下三坂公民館で健康相談、衛生教育を行う。

あすの停電

▼常磐地区＝（13時～13時30分、15時30分～16時）水野谷町亀ノ尾
▼小川地区＝（9時～12時）上小川字片石田、福岡

交通事故

（20日・県磐交通企画課調べ）

	発生	死者	傷者
今年の累計	181	1	0	3
いわき中央署	6	0	0	0
〃南署				
〃東署	245	1	0	6

妻溝井キミは入院加療中のところ二月二十日午前三時死去いたしました　ここに生前のご厚誼を深謝し謹んでご通知申し上げます
追って葬儀は二月二十二日午後一時自宅を出棺いたします
昭和五十三年二月二十一日
いわき市内郷内町水ノ出九二
喪主　溝井萩原
友人代表
親類
外親類
有限会社　溝井工業

姉浜田カネ儀二月二十日午後十時心蔵マヒのため八十歳で急死いたしました　ここに生前のご交誼を深謝し謹んでお知らせ申し上げます
追って葬儀は二月二十三日午後一時自宅を出棺いたします
昭和五十三年二月二十一日
いわき市四倉町字六丁目七三
喪主　浜田幸次郎
親類代表　鈴木慶一
同　国井一美

父佐藤忠平は病気療養中のところ二月二十一日午前六時三十五分永眠いたしました　ここに生前のご厚誼を深謝し謹んでお知らせ申し上げます
追って葬儀は二月二十三日午後一時自宅を出棺いたします
昭和五十三年二月二十一日
いわき市平北白土字上平四の二
喪主　佐藤寛治
平三会会長　新家芳美
平第三小学校校長　大谷健美

J O K O ・ L E T T E R
ご婚礼・観光・お客様の接待に…
平地区唯一のデラックス中型ハイヤーをご利用下さい

●時間制＝30分毎1,400円●キロ制＝1.5㌔まで290円
1.5㌔を超えた場合355㍍毎に50円
※詳しくは下記へお問い合わせください
みなさまの…
常交タクシー
本社☎(23)2343(代)・松ケ岡(営)☎(74)3410・神谷(営)☎(34)3214
しあわせひろげる常交グループ

水曜日の焼きたてパンをどうぞ！
松月堂
ふっくら ふっくら できたてです！

フレッシュ・ベーカリー
ポアール
本店／いわき市平銀座　松月堂　☎平(23)1551
平駅ビル店・大黒屋店・イトーヨーカドー店・小名浜店・ヨークベニマル小名浜店・植田店・植田SC店・湯本店

茶の木村園
「きむらえんの」
「抹茶・玉露・せん茶」
本店／いわき市平・五色町
電七四―五七〇四
支店／平駅前白銀町大通り
電七四―六一一一

イトーヨーカ堂用品
トーホー事務機
☎〇二四六㉓一〇〇一

《蛇の目すしの日》
毎週水曜日午後3時から
●並　1人前　450円
●中　1人前　700円
のりまき
かっぱまき
梅　巻
なっとう巻
おしんこ巻
各1本60円
●毎週木曜日は定休日（祝日は除く）
寿司専門店
蛇の目寿司
平・三田小路　電74―3283

宗家　山野愛子（入学随時）
小泉着装教室
いわき市平字南町五　電七四―七五四七

越
フジコシ
試食していただけませんか
つぎのスケジュールでいろいろ試食販売をおこないます　ぜひご試食下さいませ（明治ケンコーハム）
2/22～2/23さんわ店　2/24～2/26小名浜店
（桃ちゃんギョーザ・2/22～2/23小名浜店　2/24～2/26高坂店）（日水ワンタン・2/24～2/25谷川瀬店）（雪印クリームホワイト・2/25～2/26植田店）
桃ちゃんギョーザ（12コ入）一六八円

磐城一・二高入試問題　英語

Ⅰ．次の文を読んで、それぞれの問いに答えなさい。

In New York City there were ①a lot of cars in the street. ②Dick and his uncle waited for a bus. When a bus came, they got on. Dick could see many things from the bus. They got off the bus near the building. "Is this the Empire State Building? ③It looks like a high mountain. How many stories does it have?" asked Dick. "It has one hundred and two stories," answered Uncle Tom. ④They got into an elevator. ⑤It took only a few minutes to get to the top. When he looked down, Dick saw plenty of cars, buses, and people. They looked very small.

（注）stories＜story 階　elevator エレベーター

問1．下線をひいた①の語句と、同じ意味を表す語句を本文中よりさがしその語句を書きなさい。

＿＿＿＿＿＿＿＿

問2．下線をひいた②～⑤の文を、それぞれ日本文に書きかえなさい。

②＿＿＿＿＿＿＿＿

③＿＿＿＿＿＿＿＿

④＿＿＿＿＿＿＿＿

⑤＿＿＿＿＿＿＿＿

問3．次の問いに、英文で答えなさい。

① Were there many cars in the street in New York City?

＿＿＿＿＿＿＿＿

② Who waited for a bus?

＿＿＿＿＿＿＿＿

③ Where did they get off the bus?

＿＿＿＿＿＿＿＿

④ How long did it take to get to the top by elevator?

＿＿＿＿＿＿＿＿

Ⅱ．次の1～5までの各語の下線の部分の発音と、同じ発音の下線部分を含む語を、ア～オの中から1つずつ選んで、その記号を解答欄に記入しなさい。

解答欄

1．take　ア．cat　イ．Saturday　ウ．captain　エ．lady　オ．last　［　］

2．thirteen　ア．these　イ．other　ウ．through　エ．though　オ．mother　［　］

3．fond　ア．cold　イ．pond　ウ．old　エ．front　オ．story　［　］

4．country　ア．round　イ．south　ウ．young　エ．mouth　オ．course　［　］

5．here　ア．chair　イ．where　ウ．near　エ．wear　オ．heart　［　］

Ⅲ．次の語のうち最も強く発音する部分が㋐のものを2つえらんで、その語の番号を解答欄に記入しなさい。

1．De-cem-ber　㋐ ㋑ ㋒

2．Pa-ci-fic　㋐ ㋑ ㋒

3．o-range　㋐ ㋑

4．with-in　㋐ ㋑

5．co-ffee　㋐ ㋑

解答欄　［　］［　］

きのうの解答

Ⅴ　(1) エ　(2) エ　(3) 酸化 H_2（水素）　還元 CuO（酸化第二銅）　(4) イ

Ⅵ　(1) (A) ア　(B) イ　(2) エ

Ⅶ　(1) 1.25 m/秒　(2) 40 m　(3) 18 秒後　180 m　(4) 30 m

Ⅷ　(1) 不整合　(2) 断層　(3) 古い B→C→A 新しい

交通死亡事故の抑止を展開

常磐で市民会議

いわき市常磐地区交通死亡事故抑止対策市民会議は、十七日午後一時半から常磐公民館に約百人が参加して行われた。いわき市民憲章唱和のあと、杉山会長から交通事故死亡者は五十二年に二十七人、前年より三人減ったが、今年に入り二カ月足らずで四人も犠牲者を出している。このため交通死亡事故をなくす市民総ぐるみの運動を展開したい旨のあいさつがあり、白土正義交通安全常磐支部長、久田正市議の来賓あいさつ、いわき中央署常磐派出所芳賀交通主任の講演があった。

【常磐での交通死亡事故抑止市民会議】

やまびこ国体ハガキを発売

長野・丸光百貨店

第三十三回国民体育大会冬季スキー競技会は十九日、長野県・野沢温泉スキー場で開幕したが、長野の丸光百貨店は"やまびこ"国体"を記念し、絵入りはがき五種セットを作製、郵送サービスを行っている。

同セットは野沢の火まつり、野沢温泉スキー場など五種類の写真が印刷されているもので、注文者全員には中国をはじめ、世界の珍しいスキー切手十種がプレゼントされる。

【世界の珍しいスキー切手】

申込みは五百円切手を同封のうえ、〒380長野市問御所町一二〇六、丸光百貨店内「やまびこ」団体切手愛好会」まで。

商店街

西丸商店仮営業所　小名浜字辰巳町、西丸商店は店舗改装のため隣地に仮営業所。

蛇の目寿司で"すしの日"　蛇の目寿司では毎週水曜日午後3時から"すしの日"を新設。

おゝみ北川きもの祭展　小名浜ショッピングセンターのおゝみ北川は26日まできもの大祭展。

スズカン紳士服フェア　スズカン小名浜店は24日まで紳士服フェア。

100円大安店

ふだんタバコをすっている人でさえ、二日酔い、乗り物酔いのときなどタバコの煙を極度に嫌う。だからタバコをすわない人たちが「そばでタバコをすわないで…」と嫌（けん）煙権を主張するのは当然すぎる話である。このほど東京で「嫌煙権確立をめざす人びとの会」が結成された。病院、列車、学校など公共の場での喫煙制限と喫煙マナーの向上に取り組み、全国的に働きかけるという。そのうち当地方にも支部が生まれるだろうが、従来、この嫌煙権が確立されているのが定期バス。短時間だからガマンできるせいもあるが、困るのは列車だ。長旅する人もいるから禁煙というわけにもいかない。しかし、同席したなかに子供など嫌煙する人がいたら、自主的に節制するのが常識。思いやりのなさが、嫌煙権の確立というかたちで復しゅうされたのである。映画館の中でも禁煙となっているのに長時間のため、暗がりに乗じ、わるいと知りながらやっているようだ。最近は中学生の喫煙問題が騒がれ、いっそ自由にすわした方が、かげでコソコンやられるよりましだなどという暴論まで飛び出す時代になった。いわき市内のある少年補導員の話をきいて、なるほど喫煙する生徒はいろんな秘策を考えつくものと感心する。その補導員が列車に乗って、喫煙生徒を探していた。だれも発見できず列車からおりた。一番あとにおりたところ、同じく最後におりた男女生徒のカップルが前方を歩いている。ふとみると、女子生徒がこっそりタバコを一本とって男子生徒に渡している。喫煙補導は男子生徒にポイントをおくのがふつうだが、近ごろは、男女共同作戦ということになったらしい。ともあれ、未成年者の喫煙を封じ込めるうえで、嫌煙権の確立運動は、外濠をうめることになろうか。（龍人）

天保恵の花（41）

南原幹雄作　石井三春画

納戸部屋の女（六）

半刻後の子の刻ちかく、清蔵はほかの客たちとともに、川勝主税の屋敷をでた。

三三五五、とちゅうまでつれだってきたが、神田・三河町のあたりにさしかかったとき、

「わたしは、ほかへ寄るところがありますんで」

清蔵は道をそれた。

ひとりになると、清蔵の足はしぜんにはやくなった。おぼろ月夜にてらされた道をいそぎ、角を二つばかりまがると、今きたばかりの道にもどった。

清蔵の頭のうちには、納戸のなかでしばりあげられている八重のむざんな姿が焼きついている。

（善はいそげ！）

だが、それでなくても今夜の清蔵にはだいじな用むきが、あの屋敷のなかにあるのだ。

やがてのうちに、さいぜん出てきた川勝主税の屋敷の前にでた。この屋敷は角地にあり、片どなりとうしろはほぼおなじひろさの旗本屋敷に接している。

ナマコ塀にそって角をまがり、暗がりのなかで清蔵は唐桟の着物をぬいだ。くるりと裏がえして、すばやく着るとなんとこれが黒装束の姿になった。

黒手ぬぐいで頬かむり、さらに着物の裾を尻っぱしょると、たちまち稼ぎ人のしのび姿にさまがわりした。

門長屋からは、もとより出入りはできぬ。清蔵は長めにつくった五尺の手ぬぐいをとりだし、かたわらにおちている手ごろな石をそのさきにむすんだ。

きたときに見さだめておいた恰好の松の木が、屋敷内から塀のそとに枝をのばしている。

「ノ」

その枝に手ぬぐいの先端がまきつき、それとほとんど同時に、清蔵の体が地をはなれた。

ふわっと宙にういた体がナマコ塀のうえで、鳥のようにとまりついで屋敷内におりたった。ふだんの清蔵からは、かんがえられもしない身のかるさだ。

おりたった地点は、さいぜんの長屋からかなりはなれたところだった。

いったん方角をみさだめてからの、清蔵のうごきははやかった。

するするっと地をはうように長屋のまえをつっきり、奥棟の木戸へちかづいていった。木戸はさいぜんと同様に、かんたんにあいた。

さらに下見した順路をふんで、清蔵は台所口へでた。

清蔵が自分でしめていった戸口だけに、ここもすぐに突破できた。屋内に入るにおよんで、清蔵はひときわ物音をたてぬような気をくばって、納戸へすすんだ。

板戸にしのび寄って、清蔵はすき間から中をのぞいた。

「八重さん……」

言いかけて、清蔵は唖然となった。

八重の姿が、かき消したようになくなっているのだった。

万年筆の プラチナ
万年筆は専門店で…
岡萬年筆店
＊ネーム・バッジ製造販売＊
いわき市平・三町目 ☎74－4333・74－8260

らくらく
メーカークレジット
3回払い～20回払い
カメラ月販(株)加盟店
カワノカメラ店
平・中町・大黒屋近く
TEL・74－7557

ご会合、ご宴会、ご家族連れに…
お座敷をご利用下さい
香港仕込みの本格的な味!!
中国料理 鳳翔（ほうしょう）
平駅前（白銀町・高橋ビル）TEL・23－0251

☆…江戸の鷹…☆

福島中央・夜9・00

危ない、父さま！

お吉（鈴木輝江）という少女からの訴状が、お鷹組にとどけられた。それによると、お吉の父親で海産問屋の主人・堺屋幸七（遠藤剛）が、突然奉行所に捕えられてしまったというのだ。お吉の母親おひろ（倉野章子）は病気でふせっていて、どうすることもできないので助けてくださいと、訴状には書かれてあった。

勘兵衛（三船敏郎）は、これを読んで顔を曇らせた。というのも、彼は、おひろやお吉をよく知っていたからだ。

おひろは、三年前までは勘兵衛の配下、角太郎（中谷一郎）の妻だったのだ。そしてお吉は、二人の間にできた子供だった。

三年前、旅からもどった角太郎は、妻のおひろが、町人風の男と抱きあっている現場を目撃してしまった。相手の男は幸七で、おひろの話によると、二人は未だ夫婦にと誓いあった仲だというのだ。

おひろにそんな男がいるとは知らずに、おひろの父親が角太郎との縁談をすすめ、父親にさからうことができなかったおひろは、泣くなく角太郎のもとにきたのだ。

天知茂と池上季実子

☆…野　望…☆

福島中央・夜10・00

燃ゆる逃亡者

矢島商事のリトニア国地下鉄建設をめぐる疑獄事件の、カギを握る人物・野川常務（高橋昌也）。記憶を失った彼をようやく手中におさめ、やっとの思いで彼が記憶を取りもどしたときは、野川は氏家（天知茂）の手から奈美（三田佳子）に奪われていた。奈美は傷ついた野川を伴って、パリへ逃がれる。

一方、矢島商事を崩壊させるカギを握る野川を失った氏家は、パリへ飛ばうとした。ところがその矢先、暴力団員に重傷を負わせたとして、警視庁の蛇沼（青木義朗）に捕まりそうになった。

☆…大草原の小さな家…☆

NHK・夜8・00

母さんの傷

ローラ（メリッサ・ギルバード＝佐藤久理子）たち一家は、小旅行を楽しむことになった。ところが、オルデン牧師（ダブス・グリア＝厳金四郎）がバザーを開くことになり、パイ焼きを母さんに頼んだ。

このため、母さん（カレン・グラッスル＝日色ともえ）は、旅行に行けない。そこで、牧師がパイを取りに来た馬車で、母さんを旅行先に送ることになった。

みんなは出かけ、母さんは一生懸命パイ焼き。働きながら母さんはなぜかつらそうだ。足の傷のせいのようだ。

その夜、母さんは熱と痛みのために苦しんだ。朝になってオルデン牧師がパイを取りに来たが、ノックの音にも母さんは起き上がれない。声も出ない。留守と思った牧師は、パイを持ってバザーに行ってしまった。

足の傷は手術しなければならない。母さんはナイフで思い切って自分の足を切った。

NHKテレビ
☆印は白黒

- 6・05 笛吹童子「兄弟のきずな」
- 20 その町を消せ／　光瀬龍・原作〜熊谷俊哉　小山梓　斎藤浩子
- 40 きょうの福島▽N▽生活情報▽天
- 7・00 N◇27NHKガイド
- 30 NHK特派員報告「氷原の放射能」原子炉衛星墜落
- 8・00 大草原の小さな家「母さんの傷」マイケル・ランドン　カレン・グラッスルほか
- 50 ローカルN天
- 9・00 N・C9
- 40 「女たちの家」〜織田作之助作品集より〜　林美智子　田村亮
- 10・00 N解説
- 15 現代胸算用「秀才よ，なぜ医学部へ…」司会・高梨英一アナ
- 45 名曲アルバム「ハンガリー舞曲　第4番」ブラームス
- 11・00 N◇15ローカルN天

NHK教育
☆印は白黒

- 6・00 技能講座　オーディオ入門「録音のテクニック」
- 30 バイオリンのおけいこ「メヌエット　ト長調」バッハほか
- 7・00 英語会話Ⅰ
- 30 NHK文化シリーズ　現代社会のしくみ「くらしと教育産業」学習塾経営
- 8・15 テレビコンサート　①弦楽四重奏曲　ヘ長調　作品3　第5「セレナード」ハイドンほか
- 9・00 きょうの料理「チーズ巻きくしカツ」
- 30 通信高校講座　英語A
- 10・00 通信高校講座　英語A「医者の遅れた理由」
- 30 通信高校講座　古典Ⅰ乙（古文）世間胸算用
- 11・00 ドイツ語講座「彼は会社です」
- 30 大学講座「経済学」玉野井芳郎

福島テレビ
☆印は白黒

- 6・00 FTVテレポート
- 30 JNNNコープ
- 55 あしたのあなた
- 7・00 飛べ／孫悟空　ビッグレディー　ドリフターズ　あのねのねほか
- 30 ぴったしカン・カン「幼稚園お遊戯発表会!!▽顕微鏡使って何作る?!」コント55号
- 8・00 おおヒバリ／「聞いて驚け」北大路欣也　古谷一行　島田陽子　高橋洋子　秋野暢子　山田隆夫　木内みどりほか
- 9・00 「晴れのち晴れ」山岡久乃　千秋実　西田敏行　坂口良子　黒沢年男　井上純一　草笛光子　タモリ　赤木春恵
- 10・00 銭形平次「おたみの江戸見物」大川橋蔵　香山美子　林家珍平　遠藤太津朗　池信一ほか
- 11・00 FTVN
- 15 プロ野球N
- 50 刑事コジャック

福島中央テレビ
☆印は白黒

- 6・00 立体アニメ・家なき子「新しい生命の誕生」
- 30 ジャストN
- 50 FCTN
- 7・00 スターアクション／「好勝負!!沢田雅美対藤巻潤」和田アキ子　坂上二郎　佐良直美ほか
- 30 それは秘密です!!▽しばたはつみ感動再会ほか
- 8・00 新五捕物帳「あさき夢みし江戸の春」杉良太郎　岡本信人　左とん平　服部妙子　若原瞳　都家かつ江　田中春男
- 9・00 江戸の鷹「危ない、父さま／」三船敏郎　中谷一郎　坂上二郎　田中健　田中邦衛　倉野章子　北原義郎ほか
- 10・00 野望「燃ゆる逃亡者」天知茂　池上季実子　星正人　青木義朗　宮口二郎　池田駿介　菊地太　林寛一　横山繁
- 11・00 きょうの出来事
- 15 11PM
- 12・35 特命捜査官

今夜の番組

Coffee & Pub 北欧館　平・田町 大貞ビル

NHK第1
1340KC

- 6・05 N解説
- 15 午後のロータリー　リクエストコーナー
- 40 じょうずな話し方「ことばの魔術」
- 7・15 Nリポート
- 57 NHKガイド
- 8・05 民謡の旅一郷土料理をたずねて一「ソーラン節」「秋田おばこ」「秋田音頭」「磯節」ほか
- 9・05 邦楽ジョッキー「どんたっぽ」「忠弥」ほかDJ・尾上辰之助
- 30 健康百話「ふとりすぎやせすぎ」
- 10・20 若いこだま　DJ・矢野顕子　ゲスト・武満徹
- 11・05 夢のハーモニー「恋人達への讃歌」「夜明け」「二人のスイート・ホーム」「ジャンプ・シャウト・ブギー」「ニュー・イングランドの週末」「私のすべて」ほか（歌）バリー・マンロウ

NHK第2
1540KC

- 6・00 そろばん教室「4級のわり算」谷幸夫
- 20 基礎英語　小島義郎
- 40 続基礎英語　安田一郎
- 7・00 カレントトピックスN　加藤隆平
- 15 英語会話　東後勝明
- 30 中学生の勉強室「社会科」一地理一寺沢正己
- 8・00 通信高校講座　数学Ⅰ（第1部）水谷弘
- 20 通信高校講座　数学Ⅰ（第2部）繁田淳臣
- 40 通信高校講座　数学ⅡA　浜中勇次
- 9・00 通信高校講座　地理B　蛭田容之
- 20 通信高校講座　家庭一般　森本静子
- 40 通信高校講座　政治・経済　滝口輝男
- 10・20 通信高校講座　現国　大河原忠蔵
- 40 通信高校講座　現国　大河原忠蔵
- 11・00 スペイン語講座
- 20 中国語講座
- 40 フランス語講座

ラジオ福島
1060KC

- 6・00 Nハイライト
- 15 Nデスクから
- 20 お帰りなさいあなた
- 25 おばあさんの知恵袋
- 30 ふるさと人間ばなし
- 40 長島茂雄のガッツ対談
- 50 淡谷まり子のミニ六法
- 7・00 RFCファミリースタジオ＜出前電話リクエスト＞受付電話（0245）35ー2151
- 9・10 伸びゆく音楽都市・こおりやま
- 20 フォースペシャリスト　夜のヒット歌謡
- 30 とび出せ全国DJ諸君
- 40 ビクター・ミュージック・カレンダー
- 50 セミナー・オブ・トーキョー
- 10・00 ポップスNO・1　DJ・土居まさる
- 30 MU・ハイフォニック〜ハイフォニック・ミュージック・ライブラリー＜海外編＞1970年9月〜11月〜
- 11・00 たむたむたいむ

FM放送
☆印はステレオ

- 6・00☆夕べの広場＜ディスクジョッキー＞
- 7・15☆サウンド・オブ・ポップス＜男性ヴォーカル＞アンチェイン・マイ・ハート　アイ・キャン・シー・クリアリー・ナウ　やきもちやきほか
- 8・05☆FMコンサート＜ポピュラーパレード＞〜ミュージカルへの招待〜＝アイ・ラブ・マイ・ワイフ＝我々はみな友達　モニカ　三人でラブ・リボリューション　ア・ムーヴァーズ・ライフ　サムワン・ワンダフル・アイ・ミストほか
- 10・20 世界の民族音楽＜ポーランド＞話・徳丸吉彦
- 11・05 夜のしらべ＜シベリウスの作品＞交響曲　第6番　ニ短調　子守歌
- 35 朗読「広津柳浪作品集」朗読・高橋博

東京⑫チャンネル

- 6・00 七つの星
- 15 とうきょう手帳
- 20 まんがスパンキー
- 26 キッド・ボックス
- 41 セレクトコーナー
- 45 マンガのくに
- 7・15 パーパ・パパ
- 23 早射ちマック
- 30 超スーパーカー・ガッタイガー
- 8・00 ピンクショック／
- 9・00 映「戦慄／昆虫パニック・砂漠の殺人生物大襲来」
- 10・30 ドキュメント人生の劇場「新天地の億万長者・ブラジル移民70年」
- 11・00 夜のチャーム・ポーズ

フジテレビ

- 6・00 あしたのジョー
- 30 FNNN
- 7・00 サザエさん
- 30 クイズ・グランプリ
- 45 スター千一夜
- 8・00 ドリフ大爆笑 '78「まァこのォ／男と女の㊙はなしだ全員集合!!」
- 9・30 ミュージックフェア'78　加藤登紀子　中島みゆき　（司会）長門裕之　南田洋子
- 10・00 「炎の家・夢は二度生れる」浜木綿子　植木等　津川雅彦ほか
- 11・00 FNNN
- 15 プロ野球N
- 55 スパイ大作戦

TBSテレビ

- 6・00 テレポートTBS
- 30 Nコープ
- 7・00 飛べ／孫悟空
- 30 ぴったしカン・カン
- 8・00 おおヒバリ／「聞いて驚け」北大路欣也　古谷一行　島田陽子　高橋洋子　秋野暢子ほか
- 9・00 「晴れのち晴れ」山岡久乃　千秋実　西田敏行　坂口良子　黒沢年男　井上純一　タモリ
- 10・00 刑スタスキー＆ハッチ「深夜の暴行殺人事件」デビッド・ソウル
- 11・00 Nデスク
- 25 スポーツN
- 30 ペイトンプレイス

テレビ朝日

- 6・00 超電磁ロボ・コンバトラーV
- 30 Nレーダー
- 7・00 '78怪奇と驚異大特集
- 30 女王陛下のプティ・アンジェ「暴走金塊列車」
- 8・00 お手々つないで「アー無残・オー謀反」森繁久弥　小川真由美　芦屋雁之助ほか
- 9・00 江戸の鷹「危ない、父さま／」三船敏郎、中谷一郎　坂上二郎ほか
- 10・00 プロポーズ大作戦　司会・横山やすし　西川きよし
- 11・10 23時ショー　司会・はかま満緒　高橋基子

日本テレビ

- 6・00 元祖天才バカボン
- 30 ジャストN天
- 7・00 スターアクション／
- 30 それは秘密です!!▽32年目姉妹涙の初対面▽しばたはつみの感動再会
- 8・00 新五捕物帳「あさき夢みし江戸の春」杉良太郎　岡本信人　左とん平
- 9・00 大都会Ⅱ「黒いライセンス」渡哲也　石原裕次郎ほか
- 10・00 「いのちの絶唱」大原麗子　国広富之
- 54 スポーツN
- 11・00 NNNきょうの出来事
- 15 11PM

味わってみて下さい
豊富なメニューで皆様をお待ちしております
若いお二人のデートの場に
奥様方の憩いの場に
そしてビジネスでお忙しいあなたのご商談の場に
ゆったりとしたふんいきのグリルで料理をお楽しみください

◇ご好評ランチタイム
AM11〜PM2　¥450
毎日　日替わりです
◇ご宴会のプランは洋食で……
4人様から70人様までの用意がございます
◇無料駐車券進呈…
お車でお食事のときは　隣の田町駐車場をご利用下さいませ

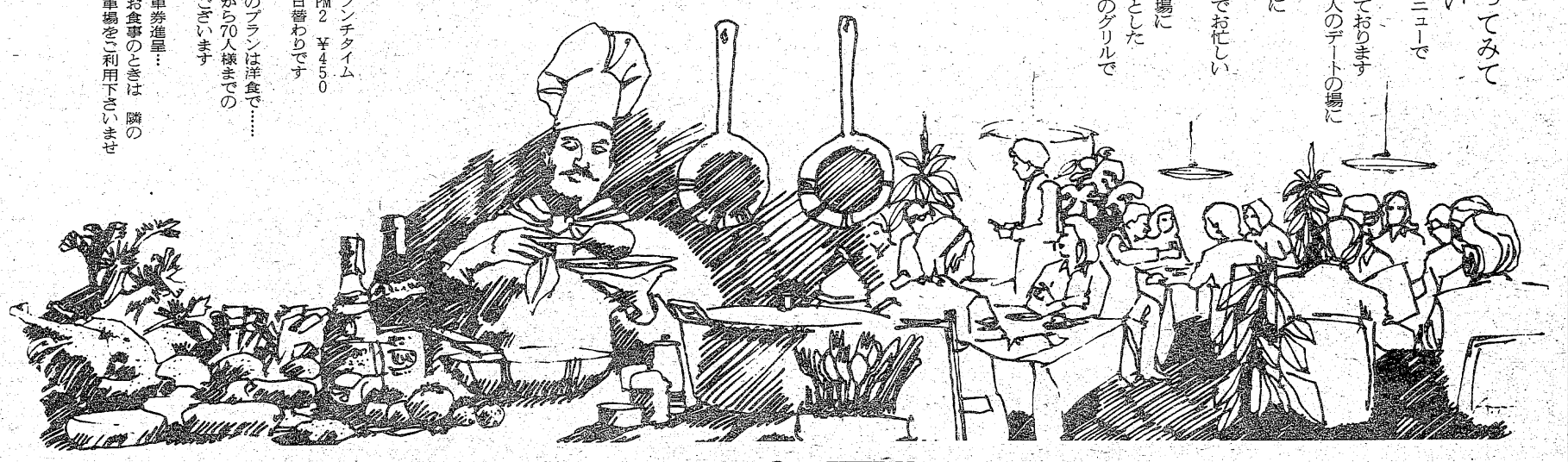

RESTAURANT BRASIL　いわき市平・田町・並木通り／いわき民報ビル2F☎(74)2990

☆…NHK特派員報告…☆

氷原の放射能 ～原子炉衛星墜落～

NHK・夜7・30

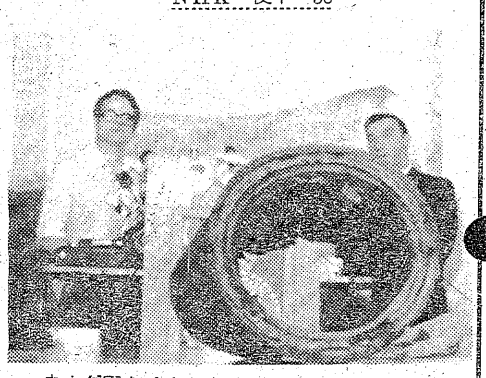

カナダ軍が公表したコスモス衛星の残がい

一月二十四日、ソ連の原子炉衛星がカナダ北西部の氷源に墜落し、この破片から人体に危険な強い放射能が検出された事件は、全世界に大きな衝撃を与えた。

米ソ両国が宇宙開発レースのスタートをきって二十年、いまや宇宙空間には、さまざまな軍事目的を持った衛星が飛びかう時代となり、今度のコスモス954号墜落事故は、宇宙戦争がSFの世界ばかりでなく、将来、現実の問題として起こり得ることを露呈したといえる。

番組では、カナダ北西部の町イエローナイフ付近の氷上で続けられている、米加両国合同のコスモス衛星破片捜査作業、目撃者のインタビュー、事件後の町の騒動を伝えるとともに、現在宇宙を飛んでいるすべての人工衛生の軌道を追跡調査し、今後のコスモス衛星の墜落も事前に察知していた、アメリカコロラド州にある北米防空司令部（NORAD）を取材して今度の事件のなぞと波紋をリポートする。

☆…おおヒバリ！…☆

みもの

聞いて驚け

福島・夜8・00

二月下旬、近ころの伊沢（古谷一行）は食欲がなかった。せっかくの料理を食べない伊沢に、小百合（秋野暢子）はおかんむりだった。ただ一人、杉山賢一（北大路欣也）だけがその秘密を知っていた。トラピストこと高梨京子（島田陽子）にプロポーズした返事がこないのだ。慰める賢一に、伊沢が返す答えはため息だけだった。

一方、古田（穂積隆信）は職員室で、てれかくしのため、ウッカリ近松絹枝（木内みどり）の事を悪くいった事が絹枝にばれて、冷戦状態だった。平身低頭する古田に、絹枝はケンもホロロだった。

その夜、賢一は高梨京子をおでん屋に誘った。賢一が伊沢の事でと切りだすと、京子はハッとして賢一をみつめた。が、京子は例によってお節介はやめてと、グイッとグラスの酒を飲みほした。その後、ためらいながらも好きよとつぶやいた。賢一の顔に、ふっと微笑が浮かんだ。

【杉山は高梨に、伊沢との仲を切り出したところ……】

☆…現代胸算用…☆

秀才よ、なぜ医学部へ……

NHK・夜10・15

大学入試の中で最難関といわれるのが国公立大学の医学部。国公立の医学部に合格することは、秀才の勲章であるとさえいわれる。激しさをます受験戦争は、難関ゆえに医学部を目指す受験生を多く生み出している。国立大学の医学部へ何人入れるかが、高校を評価する指数になっているという。不況のさなか、先行きの不安感からか、安定した職業として医師への道の切符を手に入れようとする生徒もかなりの数にのぼるといわれる。受験生にとって、医学部はまさに信仰の対象にも似た存在である。

ところが一方、国が打ち出した一県一医大制度の推進によって医師は増加の一途をたどることが確実である。ここ十年に倍増するといわれている。

番組では、現在の受験体制の中で、医学部へ進学することはどんな意味を持ち、果たして得なのか損なのか、教育に視点を据えながら、社会経済全体の中から問い直してゆく。

☆…ドラマ…☆

晴れのち晴れ

～福島・夜9・00～

左から黒沢年男　タモリ　千秋実

鉄馬（千秋実）は、再就職したばかりの会社の倒産を知らないみさ子（山岡久乃）に給料日だといわれて、家を出た。債権者に責められるのに気が重く、事務所に入りかねている鉄馬に、森田（タモリ）が声をかけた。

森田は、鉄馬を自分の会社のチェーン店であるうどん屋へ連れて行った。そして、森田は鉄馬にうどん屋をやらないかと持ちかけた。

そこへ、たまたま、豊（黒沢年男）が、うどんを食べにやってきた。豊は、鉄馬の会社の倒産を知ってびっくり。とりあえず、みさ子の手前をとりつくろうため、鉄馬は豊の金を借りて、給料として持って帰ることになった。

☆…銭形平次…☆

おたみの江戸見学

～福島・夜10・00～

遊び人姿になって犯人を追う平次（中央）

江戸で大工をしているたった一人の肉親の兄弥之吉（水上保広）から、富くじで千両あてたから一緒に住もうと、手紙に江戸案内の「江戸名所図会」をそえて送ってきて、常州・筑波山のふもとの片田舎に住むおたみ（大関優子）という娘が、江戸に出て来た。お上りさんの非しき、右も左も分からず、まごまごしていてならず者にからまれているところを、おたみは"平吉"といういなせな遊び人に助けられる。実は"平吉"は平次（大川橋蔵）の変装。おたみが大工の兄弥之吉を探していると聞き平次は驚く。弥之吉はすでにこの世にいなかった。何者かに殺されたのだ。

ところで、半年前、江戸市中を騒がせた五人組の盗賊「鬼面組」の首領・鬼夜叉の伊之助が処刑された。残る四人は厳重な捜査網をかいくぐったままだ。どうやら弥之吉は「鬼面組」一味らしい。平次の変装は「鬼面組」探索のための苦肉の策だった。

ききもの

○…健康百話…○

第一・夜9・30

ふとりすぎやせすぎ

京都大学助教授・向野栄さんに、栄養治療の立場から、太りすぎややせすぎを防ぐ食事療法についてきく。

中年女性にとり、健康上の最大の関心事は肥満であるという。皮下脂肪は女性の容姿を美しく見せ、また、保温上重要な役目を持っているが、腹部の脂肪が厚さ五十"をこすと"肥満"とよばれ、高血圧症、糖尿病、心臓病などにかかりやすくなる。

この対策には食事療法が第一だが、かたよった食事で栄養のバランスがくずれ、そのためにおこる健康上の障害も見すごせない。

また、同様に、やせすぎにもじゅうぶんな注意が必要である。

◈注　番組が変更になる場合があります。

スタジオ最終シーン　新井春美㊧と蟇目良㊨

感激の最終録画

風見鶏

拍手とどよめきに包まれて…

目がしら押える新井春美

NHK 4月1日放送

スタジオゆるがす ドーリャアー!!

「ドーリャアー！」

全力をふりしぼって出した叫び声が、静まりかえったスタジオにこだまする。一生をただひたすら明るくたくましく生き抜いた松浦ぎんの最後の雄たけびだ。

好評の朝の連続テレビ小説「風見鶏」（総合・前8・15）の最終収録が、このほど近畿本部テレビ第一スタジオで行われた。スタジオには関係者や報道陣がつめかけ、いやがうえにも熱気が高まっていた。片すみには、お祝いにかけつけた背古芳男太地町長の顔もみえる。最終シーンは、ドイツから訪ねてきた孫のアウグストと感激の対面を果たしたぎんが、太地の海に向かって鯨とりのかけ声を叫ぶところ。昭和五十三年春の話でぎんは七十八歳になっている。出演は、ぎん役の新井春美とアウグスト役の蟇目良。放送は四月一日。

二回のリハーサルを無事こなし、本番も順調に進行。フロアディレクターから「ハイそこまで」の声が飛ぶ。ほどなく共演の大木実、山田吾一、岸部シローがかけ寄り、出演の二人に握手を求める。

どこからともなく拍手がわきおこり、どよめきが聞こえてきた。

一息ついたところで、出演者たちが一団となり、再生モニターをみつめると、あたりは再び静けさに包まれる。撮り終えたばかりのスタジオシーンに続いて、熊野灘の紺べきの海が映し出されたあと、「完」の文字がズームアップされる。その瞬間、フロアディレクターから「OKです」と大きな声。スタジオには、再び拍手の風が起こり、緊張の糸もプツリ切れた。いっぱいの間にか、新井春美は目がしらを押さえていた。伊神幹チーフプロデューサーから花束を贈られ、お礼を述べようとするのだが、涙で声にならない。急きょ、作者の杉山義法氏がかけ寄って、ねぎらいのことばをかけるというほほえましいひとこまも。

主演の新井春美は、「試写が終わった瞬間、言葉では言い表せない複雑な気持ちになりました。一瞬どうしたらいいのかわからなくなったんです。このドラマに出てよかったのは、共演者やスタッフの方々に温かくしてもらい、人間っていいもんだなあと実感できたことです。大勢の人にみてもらっている番組ですから、一生懸命やらなきゃ申しわけない、と考えながらずっとやってきました。ぎんのように一生懸命生きている女性を、これからも演じていけたらと思っています」と、感激さめやらぬ表情で語っていた。

最終週で、アウグストとして再登場する蟇目良は、「共演した先輩の皆さんには、本当にありがたいと思っています。この半年余り、ブルック役に全力を注ぎこみましたが、役者としての自信は全くありません」と控えめ。

また杉山義法氏は、「新井さんはメークをして衣装をつけると、大きくみえます。感情の激しいシーンをみごとに演じてくれましたし、すばらしい女優です。蟇目さんは、新人なのでセリフを少なくしようかと思ったのですが、それは全くの取り越し苦労でした。泣き叫ぶシーンなどは難しいのですが、彼はなんなくこなしています。この二人をはじめいい出演者に恵まれ、作者として望外の喜びです」と語っていた。

毛糸大売り出し！

◈期日　2月23(木)日・24(金)日・25(土)日・26(日)日・27(月)日

◈扱いメーカー
パピー・カネボウ
ダイヤモンド・ビクター
ユニチカニチボー

伊東屋毛糸店
平字十五町目4　TEL・74－3204

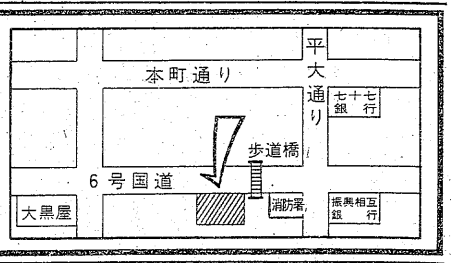

New Specialty Car

CELICA COUPE LB

人と車の未来へ確かなビジョンを持って登場したニュー・スペシャルティカー セリカ
その新鮮な走りが、充実した装備が、この価格でお求めいただけます。

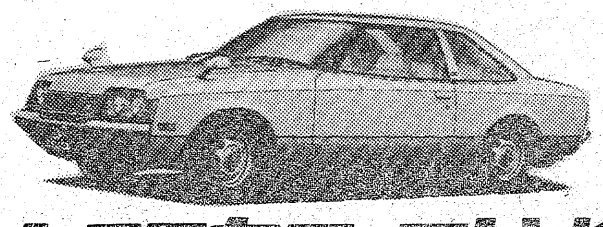

〈トヨタカローラいわき店頭渡し現金価格の一例〉

セリカ・クーペ　1600ET
4段フロアシフトTA41-BCKBS
102.90万円
車輌本体価格　100.4万円
＋付属品価格　2.5万円

セリカ・リフトバック　1600LT
4段フロアシフトTA41-BLKDS
116.90万円
車輌本体価格　114.4万円
＋付属品価格　2.5万円

※車輌価格はスペアタイヤ、標準工具一式つきの価格です。
※付属品は次のものを含む価格です。…愛車セット、マット、タイヤチェーン、他1点。
※保険料、税金、登録料など諸掛は別途申しうけます。

愛される車をめざして TOYOTA

トヨタカローラいわき株式会社
本社　いわき市平字堂ノ前5　TEL・(平)74－6166代
神谷カローラセンター　いわき市平下神谷字馬洗12　☎㊹5220　勿来営業所　☎③6131　原町営業所　☎③4131
小名浜営業所　☎㊸2321　富岡営業所　☎②3067　相馬営業所　☎⑤4011

週間ネガファイル

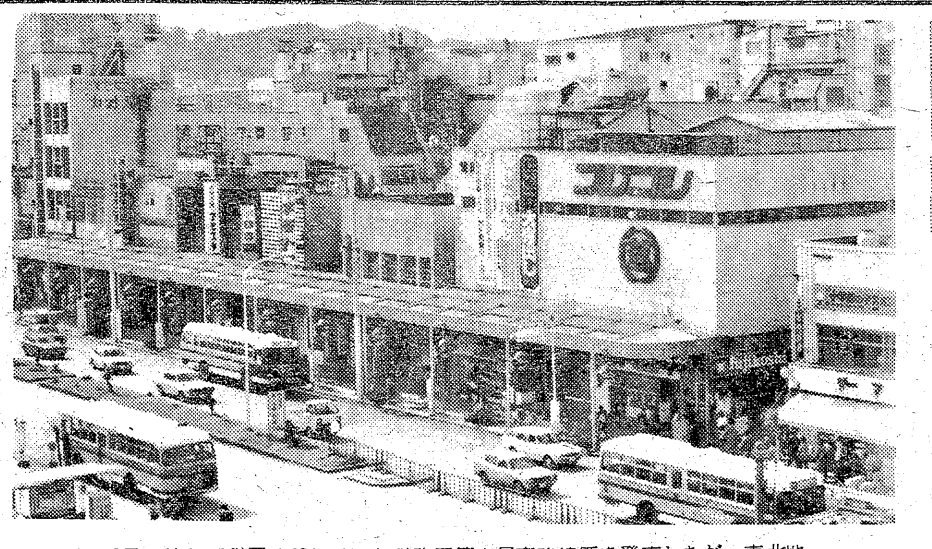

▲16日、仙台国税局は53年分の各税務署管内最高路線価を発表したが、東北地方平均上昇率は1・5％だった。いわき市は平字田町・伊東食肉店前通り（平大通り）が1平方㍍31万円（3・3平方㍍102万3,000円）で3年間動かない。これは駅前再開発がもたついているためでは？

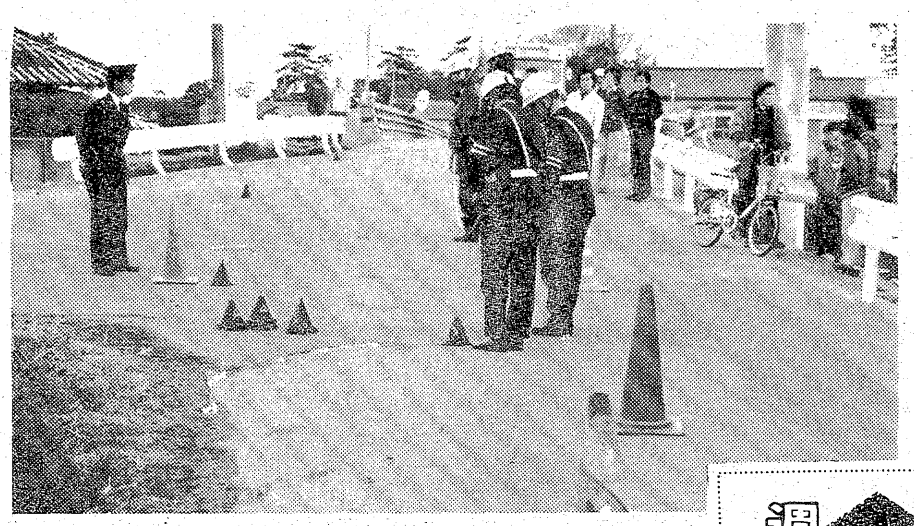

▲13日午後、平下高久字川和久地内の道路を、買い物のため斜めに横断しようとした、近くの芳賀直樹ちゃん（5つ）は後ろから来た中野栄行運転手の定期バスにひかれ、竹林病院で死亡した。直樹ちゃんは誕生日を翌日にひかえての悲劇だった。

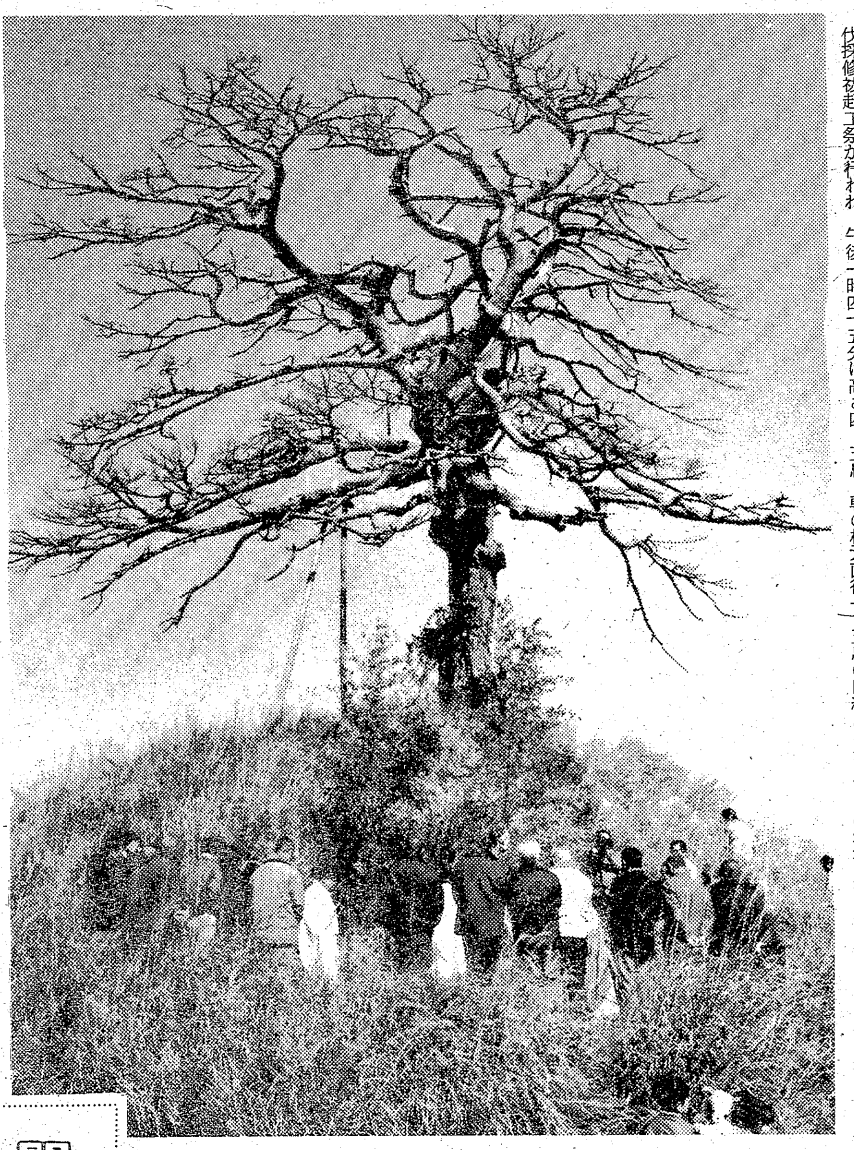

◀甲塚古墳の頂にそびえ、数百年の歴史を見つめて来た名木「八方にらみの松」が天寿を全うした。甲塚に世継ぎの松を育成するために、二十日、伐採修祓起工祭が行われ、午後一時四十五分に高さ四・五㍍、幹の根元直径一・五㍍の由緒あるクロマツは永遠に消え去った。

▼故吉野せいさんの著書「洟をたらした神」がテレビドラマ化され、そのロケが25日までいわき市平豊間字樋口地内で順調に行われている。これは科学技術庁が企画したもので、出演はせいさんが樫山文枝、混沌役が風間杜夫、その他岡田英次、林隆三など芸達者らがいっぱい。

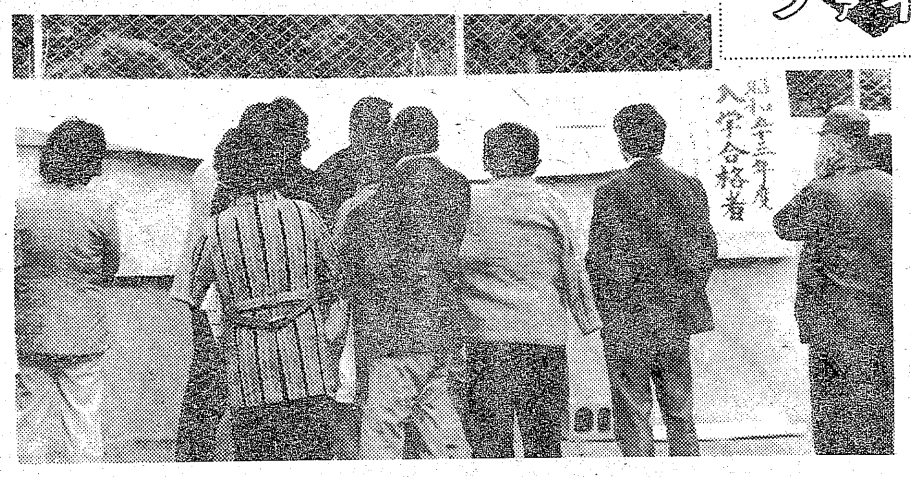

▲いわき市内のトップを切って、磐城一・二高の53年度入学試験の合格者が17日午前に発表された。試験合格者数は両校とも320人で、このほか磐城二高で特待生として8人が合格した。入学式は一高が4月10日、二高が4月8日に行われる。

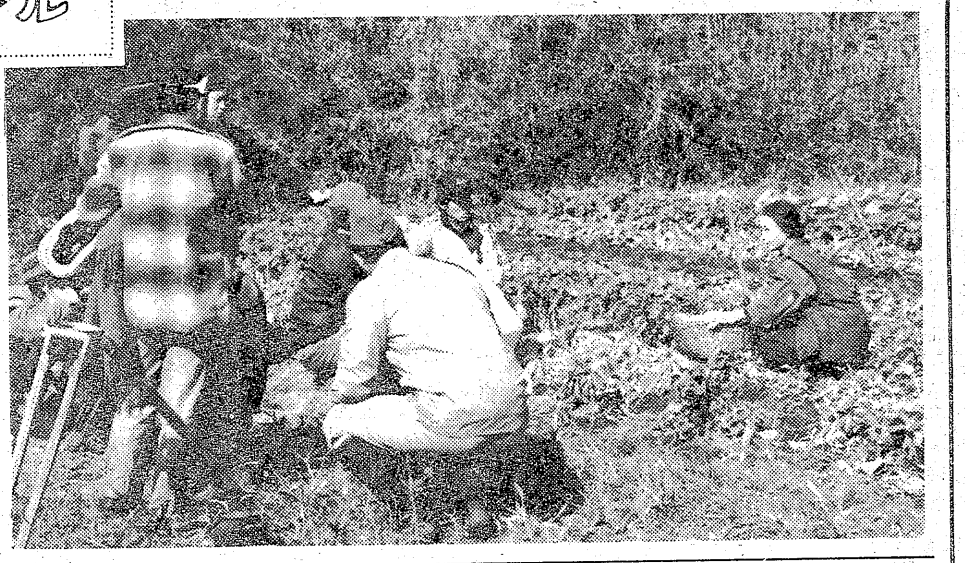

ポルノ向う三軒両隣り・女は満開花ざかり
セクシームードの下町情話…
世界SEX実験室
秘密ポルノ会
見せます、教えます
行わせます
■カラー作品■
■もっとSEXしたい人！
誰ともSEXしたい人！
妹を乱暴させて、その美しい顔でのぞき歓ぶ彼女
アブノーマルなのか！
フラナーマル主演ガンなのか！
成人映画 22日公開 平ロマン劇場
■毎土曜日オールナイト■世界館ビル5F☎23-9465

●あなた自身をとりもどす夜の始まり
スナック いま田
いわき市平・田町 ☎23－1614

高級洋菓子と食パン
開花亭
平・五町目 電23－1342～3

あなたの町の
ローンズいわき
☆手続き簡単・即融
☆お勤めの方、どなたもOK
☆主婦・学生の方、相談応ず
☎21－2398
平字五町目、達美マンション2F

育児のことなら
ふとりすぎでお悩みの方
ご相談ください
武田薬局
薬剤師 武田 三郎
いわき市平字材木町28 ☎74－2709

ヨーロッパから直輸入 新車 中古車
ミニクーパーから
ロールスロイスまで
中間マージンカットで早期納車
タカハギ・トレーディング
TEL.23－8734 27－4314

引下げました。利息日歩20銭!!
お利息をいままでの30%ダウン。
プロミスの願いがやっと実現したのです。
もちろん、まだまだ努力を惜みません。
より便利に、安心してくらしにお役立てください。
ご融資条件
●資格＝お勤めの方で健康保険証ご持参の方、男女問いません。
●ご融資額＝1万円から30万円まで。
●お利息＝10,000円で1日20円、1ケ月(30日)で600円、但し日数計算の後払い
●ご返済方法＝ご融資の日から2年以内に一括返済又は分割返済の自由選択
●奥様ローン＝ご主人の健康保険証をご持参下さい15万円までご融資します。
●営業AM9:30～PM6:00(土・日祝休)
愛川欽也
■全国65支店ネット ■JCFA会員
いいローンを創ります LOANS プロミス
いわき支店 ☎21-2311
平大通りネモト3・SUNビル2F

きもの と 帯
三井呉服店
平・三町目 電三一〇一三代

パチンコ玉 4円時代 到来

□…3月1日からパチンコ玉4円時代到来…■
■…――。あとわずか。楽しみごとの少ない…□
□…いま、この〝パチンコ玉4円時代〟への…■
■…対応策を練っておかないことには――。…□

台の選び方が大切!!

出るか 出血大サービス

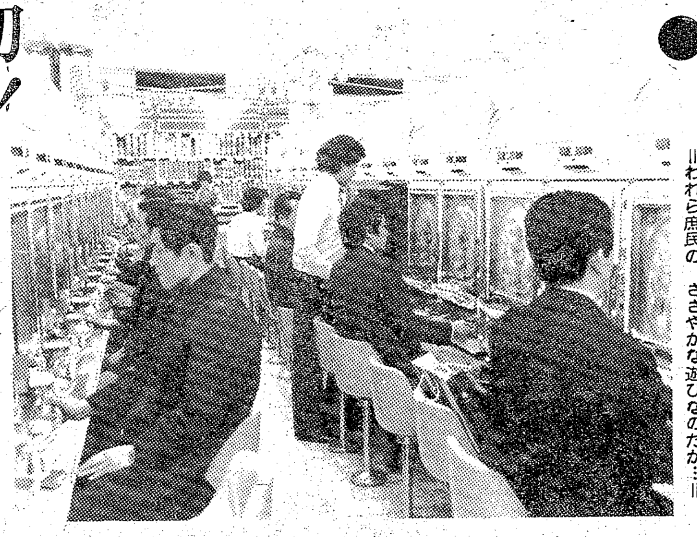

＝われら庶民の　ささやかな遊びなのだが…＝

「デノミより早くくるとは」としたり顔のサラリーマンもいた。その説くところはこうだ。「たとえば千円を新一円とするなら、パチンコ玉の値段は複雑になってくる。そこで現行の十円くらいにするのでは…と思っていた。デノミ実施と同時ネ。あの、そうか。そのときに備えて小きざみに値上げしようというのか…」。

それはともかく、現実に三月一日から一個四円になってしまうのだ。

業界は自信たっぷりにこう語る。「この前、二円を三円にしたとき（47年）でも、客離れはなく、むしろ増えたんです」（全国遊技業組合連合会）。悲しいことにわれらサラリーマン、値上げをさせられてもパチンコとは別れられないのか。

そこでパチンコ玉4円時代への対策だが、パチプロというO氏（四三）は「店の選び方が大切」という。

「まず景品の種類と交換率をチェックします。景品の種類の豊富なところはシロウトを大事にしている証拠です。それに玉一個が三円から四円になると、一個の持つ価値がアップしているのだから、五個、十個といっても見逃せない。交換玉数をよく調べないと…」という。

さらに「大型店」がいいのだそうだ。「これからはサービス競争の時代となります。なんといってもお客を離さないようにしなければならないのだから。三月から一、二カ月は出血サービスの店も出てきますよ。そうしていかに客を引きとめるか。こうなると大型店、つまり資金力のあるところが有利になります。なにも、弱小の経営者を痛めつけるわけじゃあないけど、こちらも防衛しなければならないんだから」。

ちょっと、気の毒な感じがしないではないが、同情してはいられないパチンコに付き合う必要のないこともまた事実だ。

ところで、パチンコ玉4円時代とはいっても、どの業者もことごとく…というわけではない。前回の三円になったときでも「ウチは二円で…」とがんばっていた店も少なくはなかった。すべてが三円になったのは一年後。その間、二割くらいの店は二円で奮闘していたのである。

だから今回も…という期待はあるのだが、O氏にいわせると「安かろう、悪かろうといった感がありましたネ。つまり、玉の出がよくないんです。なんといっても客の立場からすれば〝はいる〟ことがすべてですからねえ」となってしまう。

こうなると、三月から一カ月くらいは値上げした店に対して集中攻撃をかける。そして〝デキ〟が「客離れはなかった。そろそろ玉を出すサービスをやめて…」と〝回収〟に乗りかかったのを見すまし、さっと〝休戦〟というのがもっとも賢明な作戦といえそうだ。また〝オール15〟の台は避けて〝オール10〟あたりで遊ぶのも当代――健闘を祈る。

サラリーマン

スタミナ人間への道

前巨人軍監督の川上哲治さん、いまは解説者だが、この人は「越中フンドシ」の愛用者として知られている。「習慣なんでしょうがあれをしないと、ピリッとしないんです」と語っていられる。

越中フンドシ

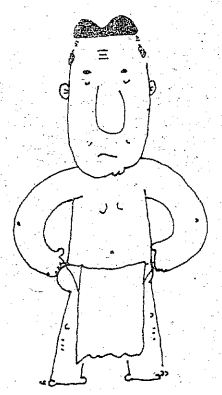

中年以上の人たちの間では案外、人気があるのである。その「越中フンドシ」がスタミナ作りに役立つとなると…。

精子の生産がアップすれば、スタミナがつくというのはごく単純な理屈だろう。その精子は陰のうによって生産される。そして、陰のうというとすぐふるシワが多い。これにはちゃんとした理由がある。というのは、放熱面積を広くするためにシワがよっているのである。

当然のことながら汗腺も人間の体で一番多い。なぜ、汗をかき、熱を放射しなければいけないか。冷やすことが精子を作るのに大切だからだ。

ちょっと話がわき道にそれるが〝金冷法〟というヤツ。冷たい水をかける作戦は、この「陰のうを冷やせ」というところから出ているのだ。また、陰のうが体外に出ているのも冷やすという生理学的問題からきている。人体のみごとなメカニズムとでもいうべきか。

さて、話は「越中フンドシ」に戻る。パンツの本来の目的は「陰のうの汗をすい取って、そのあとの発汗をうながすためだ」といい切る人もいる。これも決して間違った見方とはいえまい。

そうなると、普通のパンツよりは部分的に覆う「越中フンドシ」の方が効率がいいのはいうまでもあるまい。「越中フンドシ」をきりっと締めて「いまどきの若いものに負けるものか」という中年オジサマ族の胸の内もわかろうというものだ。

なにもヤングが「越中フンドシ」を締めていけないというわけではあるまい。

そういえば血色のいい川上サン、ユニホームは脱いだものの、あっちはまだ現役――といった感じがするではないか。

イキな代物：精子生産にひと役

金冷法と同じ効果

キリッと締めて通風よし

本

サラ金のすべて

岩崎　和雄　著

＝潮出版社刊・630円＝

好むと好まざるとにかかわらずサラリーマン金融、つまりサラ金の存在はわれわれにとって無視はできないだろう。ちょっと金が必要になったとき、サラ金の存在は便利なものだ。

だが、サラ金をめぐる喜話、悲劇はあとを絶たない。それもこれも、サラ金に対する無知が原因ではないだろうか。そんなとき、この本は有益であるといっていいだろう。

著者は新聞記者、サラ金に関してはある意味ではシロウトである。〝まえがき〟で著者はこういう。

《私がこの業界を取材してつくづく感じたのは、業界側も消費者側も消費者金融については専門家がきわめて少ないということだ。法律はもとより、金利計算の仕組みに至っては百人中九十九人が無知に近い状態だといって過言ではないだろう。日本の消費者は自ら理論武装しなければ、誰も保護してはくれない。このため私は、消費者として最低限これだけは知っていなければならないと思われることをまとめてみた》

イラスト入りで明解にサラ金の実態を紹介している。それが綿密な取材によるものだけに、類書とは異なる迫力があるのだろう。もし、キミがいままでサラ金と関係ないのなら大いに結構、しかし「ころばぬ先のツエ」という格言もあるのだから。そして、すでにサラ金と親しい関係にあるとすれば、今後を有利にするために、本書を熟読しておくべきだろう。

お互い、サラ金の犠牲者にはなりたくないものだ。

◇――◇――◇

老人と子供を交通事故から守りましょう
〈電話〉
(74) 3071
(74) 8434
無線車
株式会社 平タクシー

頭髪・頭皮をたいせつになさる方は
このマークの理容サロンへ
SUNNY PLACE CLINIC SYSTEM SALON
トリートメントカット
トリートメントパーマ
クリニックシャンポワン
スキャルプトリートメント
ヘアトリートメント
メディカルトニック
フィニッシュ(整髪)トリートメント
HAUTE QUALITE REVITALISANT
a la coiffure de paris
サニープレイス・クリニックシステム製品代理店
有限会社 よしみ商事
いわき市平・尼子町2の5　☎(74)8466

いつも美味しいうなぎの味
鰻
割烹料理
松本楼
いわき市平字南町　電23－1644～5
ハワイアンセンターお好み食堂　うなぎ部

カメラ高価
下取り
実施中
カメラのことならなんでもOK
茂木カメラ店
平・三町目（平和通り）　電74－3092

男＆女　カット　ハウス
ジョン
しおざわ　かつゆき　の店
平・四町目　電21－4038
専用駐車場をご利用下さい

お花のことならなんでもお任せ下さい
（贈答用・婚礼用・霊前用）
※大黒屋店では
ドライフラワー　ファンシーフラワー
ブーケ　園芸資材も扱っております
お気軽にお立ち寄り下さい
本店 花友生花店
いわき市平・南町　☎(23)8050・8059
大黒屋店 フラワーショップ はなとも
いわき市平・中町　☎(23)1111(内線287)

干やなぎ・うにの缶詰
生鮮珍味
◈御贈答、おみやげに
全国地方発送承ります
丸市屋
いわき市平字四町目　でんわ74-2213

だれにもいえない　この満足感
着心地
第21回全国紳士服技術コンクール入賞
有限会社 高野洋服店
平・南町　TEL・74－4460

木奴美月例会

兼題「冬ざれ」「葱」

温泉の捨て湯冬ざる街の裏　斎藤　静枝
雨の畑葱の愚吹きのみどりなる　高木たすく
冬ざれの湖上に陽あり雲走る　山田　北汀
葱寄せる畑の隅に陽も寄れる
冬ざれて採り残されし菜の株　櫛田　光子
それぞれの娘へ葱の荷に荷札書く
冬ざるる風の行き交ふ関所あと　櫛田　栄子
母となりて母の味知る根深汁
鰐が渕怒濤に神橋冬ざるる　岡田　清流
一徹も老父のぬくもり葱土産
冬ざれの風が未完の碑ぶみに　宗像志め子
葱をむく指のささくれ嫁の日々
冬ざるる浜に早寝の灯が残る　西山　春潮
早蕾の葱汁熱く啜りけり
銃声がひびき冬ざれ深くする　渡辺　圏鼓
寮の夜男ばかりの葱きざむ
古き家の庭も冬ざれ人恋し　猪狩善知庵
葱の香に朝餉を満たし夫とあり　大和田枯川
冬ざれや風が韻する宮の鈴　櫛田　正巳
葱出荷終りて今朝も葱の汁
冬ざれや舳傾げ休み舟　菅波　漢子
冬ざれや門戸とざして浜の寮
冬ざれや哀れ菊の香失せにけり　遠藤ますみ
よせ鍋の葱の白きに箸動き
冬ざれの浜に網綯う漁師かな　佐藤仲秋女
新妻の紅き褌や葱洗ふ
冬ざれや波濤の上の北斗星　池田　銀汀
ひと並じゃ農一系の人逝けり
冬ざれや忘れたき過去ふりむかず　金沢　紅葉
いささかの根深つくりて厨満つ
冬ざれや水禍の跡をそのままに　富沢　初一
冬ざれや下駄音高く帰りくる
海猫群るる渚の芥冬ざるる　仲秋女
姑の座のありし話や葱洗ふ
冬鏡喪のネクタイを固く結ぶ　銀汀
冬樹攀づ少年の声良く透る　たすく
牡丹枯木妬心と共に焚きにけり　北汀
花活ける妻の気迫や年用意
見るだけの師走の街の客なりし　光子
年用意馴れて凡婦としての幸　栄子
木枯や葬列熱き隣り組　清流
白菜の白を漬け終へこころ充つ　志め子
一湾に鑵の笛みち霜日和　春潮
明日も履く靴に旅愁の十二月　圏鼓
若き日のおのれいたみて横光忌　静枝
子に家業まかせ師走の閑にあり　善知庵
年の瀬や月と語らい老いにけり　正巳
受話器とれば聞けるを夜の木枯し　漢子
レモン一つ大きな月になりにけり　仲秋女
あわ雪や南天の紅かぐわしく　銀汀
ミレーの絵やや傾きて冬座敷　初一

席題「煤払い」「当雑」

煤払い老いには惜しき物捨つる　初一
忘れたき事など煤と払いけり
煤払い妻が素早く何かくす　清流
神棚に海風吹くや煤払い　春潮
旅稼ぎ終えて雪夜の風呂の味　銀汀
冬野駆くる少年大志四股に秘め　たすく

〈あとがき〉

温泉の捨て湯冬ざる街の裏　たすく

坂道の果ては、枯山である。遠くから歌声がする。もうもうと煙を上げて捨て湯がにおいをたてて流れ、なにかのビラがはがれている。冬ざれた裏町風景である。

銃声がひびき冬ざれ深くする　圏鼓

乾いた空気に狩人の銃声がひびくと、冬は一そう深まる。裸の木々がとがりきって、天を刺す様である。

冬ざれや門戸とざして浜の寮　枯川

留守番だけが裏門から出入りしている。会社の寮だろうか、冬ざれた浜にも、松林にも人影はなかった。

冬ざれや忘れたき過去ふりむかず　仲秋女

かなしい事なのだろうか、冬ざれた道は、物を思わせる道である。寂しい道である。忘れたきことは、ふり捨てて行こう。

見るだけの師走の街の客なりし　光子

見るだけで、心が満たされる暮れの街である。いろいろな物が山積されて、売らんかなの構えである。頑（かたくな）に買わないのではないが、今日は物足りるのである。ある時の主婦は。

年用意馴れて凡婦としての幸　栄子

新しい年を迎えるすべてのことは、例年通りでよいのだ。変わらない年を送り、変わらない年を迎える。これで一家は幸せなのだ、主婦の責めも果たされたのである。

ミレーの絵やや傾きて冬座敷　初一

落ち穂拾いだろうか、晩鐘だろうか。いつも豊かに勤労のよろこびを与えてくれる絵である。冬の古座敷ではある。地震、強風、街響か、それとも目のせいだろうか。傾いて見えるのである。

（春潮記）

鯉談義

酒井睦雄

愛惜交々　家族の一員（下）

逢平温泉には、裏日本から西日本にかけて有名な、金もうけの高竜神社があり、鯉の季節以外にも、全国から参拝の客が集まるそうだ。何百年もの年輪を持つ木のしめなわの下を通り、鳥居をくぐって「来年もなんとか」と、我々も参拝する。

秋のやわらかい日ざしに水揚げされた色あげの素晴らしい鯉を見て回る。独特の鯉のせり市はまた面白い。しかし、素人の我々にはアッという間に小屋の真ん中の小さな流れを通り過ぎる鯉の色あいや、体型を見定めるのがやっとで

この鯉が将来どう育つかを語り合いながら、夕方の道を急ぐ。夜遅く我が家について、家の者にその鯉を見せながら静かにそっと池に放ち、一日の思い出豊かな眠りにつくのである。

昨年（昭和52年）六月の初めの朝、飼ってから五？六年の鯉が五匹突然死んだ。夜半から急に真夏の暑さとなり、水温を急上昇させとても値段など聞いている暇もない。某先生は値段は高くても良い物を買う。私は安い掘り出し物がないかと一生懸命になる。一通り鯉を選び、鯉屋さんの家で、新潟の新米の湯気の立つ御飯をごちそうになる。何となく胸一杯の楽しさを感じ、車のトランクに積んだビニールの中に水に浮いた鯉を気遣いながら帰途につく。

で一緒に暮く家内の者に対して「これは私達家内の身の何かの代わりになってくれたのだから仕方がないよ」といい聞かせ、無神者の私が宗教的な気持ちで自分にも納得させたのであった。

庭に南天の赤い実がなり、寒椿の花が咲くころ、結氷しない様に保護された池の中は冬ごもりの愛鯉達が静まり返ってじっと動かぬ。

酸欠になったため、大きい鯉が参ったのである。私の思慮と注意の足りなさが、我が愛鯉を死にやってしまったのだ。「丹頂紅白」「秋翠」「プラチナ」「黄金」「ドイツ三色」など、美しいはだを横たえているのを見た時のショックと悲しみは何とも例え様がなかった。いずれも何回かの新潟行で求め慈しみ育てたものである。傍らに

新しい年も、つつがなく過ごしたいものであるがいったんふりかかって来る困難に対しては敢然として闘い抜き、我々の行く道を切り開いて行かねばならないと決心している。

＝平字南町・医師＝

（おわり）

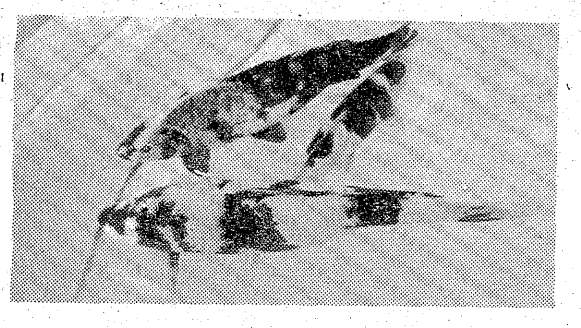

悲しみ　見守ってきたものの死　―耐えがたく　悲しいこと

＝筆者撮影＝

平・田町（西村横丁）
鈴木耳鼻咽喉科医院
鈴木　知水
TEL・(74) 2613

おしゃれなクリーニング
ご用命はもよりのチェーン店にどうぞ!!
マルイクリーニングセンター
いわき市平字南町　電(74)2707　工場　(58)4862

普通特殊専門販売
浜通り唯一の修理工場
石城計量社
いわき市平谷川瀬字三十九町
TEL・21―4663代

内科・胃腸科・循環器科・放射線科
山尾内科胃腸科医院
・入院設備あり・　院長　山尾昭二
いわき市平字古鍛冶町12の3　TEL・(23)2120

志賀整形外科外科
[入院随時]
駐車場あり
院長　志賀柳一
いわき市平字鍛冶町27　電昼(23)5050(院内)・夜(23)5051(自宅)

白木沢産婦人科
院長　白木沢長史
(入院応需)いわき市平字月見町51の4　(74)八三七五

■入院設備あります
吉田直政整形外科
いわき市平・仲間町　電23－6343

精神科・神経科・内科
医療法人長橋病院
院長　鈴木将夫
いわき市内郷御厩町　電(26)三五二六代

救急指定病院
労災保険指定病院
財団法人竹林病院
整形外科・外科・内科
小児科・理学診療科・放射線科
院長　竹林貞吉
所在地　いわき市平字堂根町
電(23)二三三一代

肛門科　神経科
胃腸科　外科
▶入院応需◀
北山医院
院長　北山和也
いわき市平北白土字東原前
電23－3531
(東北電力南がわ)

Young!

投稿規定

2日の「茨キリ」を皮切りに、「磐城一・二高」（14日）、「福島高専」（19日）と入学試験が行われ、受験生諸君にとっては、さぞかし頭の痛い今日このごろだろう。お察しします。

来月16日は約五千五百人が受験する県立高校の入試。1.18倍の競争率突破をめざし、残る二十日余り受験者もその家族も〝狂気の毎日〟を送っていることだろう。しかし、人生に試練はつきもの。体調を崩さぬようにすることが大切。あて先は、平字田町63、いわき民報社編集局「オー！ヤング」係。

◇ハイ・センス　ステキ!! あのF・マックのLPをプレゼントしてくれるなんて、何て趣味のよいお兄様達なんでしょう。去年の暮れにテレビで見て以来、トリコになってしまっていたのです。明日から、受験のため上京する私メに、今最高に乗ってる彼らのLPを下さいませませ!!

（平・K・リチャード）

◇エンゼル　この二月は、地獄にも等しいのです。何とならば、テストが三回もあるから。一カ月に三回だって…。ウウ、悪夢…　飛び蹴りくらわしたろか、ホンマにもう!!

そこでモノは相談。〝ミムポウ社の〝モリチガ・エンゼル〟のようなお兄様、哀れな小羊にLPをお与えトさいませ。下さらないと、よくない「噂」（うわさ）が立ちますゾ。

（内郷・典子）

◇自己暗示　アメリカで30週以上LPのヒット・チャート1位にランクされた、あのウワサの「噂」をプレゼントしてくれるとは、ありがとういます（もう、当選したつもりでいます）。

（同・敏光）

◇盲目の病　普通のハガキがなかったので、余りの年賀ハガキで応募しました。だって、このレコード、どうしても欲しいんですもの。どうか、どうかわらびに恵んで下さい。金欠病で、目が、目が見えない!! このレコードで恵まれない私に愛の灯を!! アハッ。

（中之作・真理）

◇誕生プレゼント　ふっふっふっ、今ごろ、目立って年賀ハガキなんぞで出しますが足からず。

今年は、バレンタイン・デーなんぞも縁遠いし、先月もあんまりよいこともなかったし…。あっ、そうだ!! 20日は私の16回目のバース・デーでもあることですし、誕生日のプレゼントの意味でも、ほっしいなぁ。ねっ、ねっ。

（同・チューリップ）

プレ募ハガキ＝F・マック

◇吉報　前回は桃井かおりのLPが見事当たり、大変喜んでいます。実は、去年、受験に失敗し今年再挑戦なのですが、何回受けても試験は不安です。

そんな矢先、LPが当たった吉報。3日上京し、自分自身に自信を持って試験を受けてきたいと思います。今度、書く時は、〝合格報告〟となることを信じて…。

（平・元）

◇意外？　「噂」を選んで下さるなんて、思ってもみませんでした。何ていい記者様でしょう!! W・マクビーのボーカルとL・バッキンガムのギターを愛し、ノー・マネーのためにレコードにさえも涙をのんでる私メをヨロシク。三月には卒業なのです。〝卒業祝い〟欲しいなァ。

（同・ウィッチ）

◇日常性　去年いただいたB・ストライザンドの「ホワイト・クリスマス」、とてもステキでした。しかし、しかしなのです。よ〜く考えてみると、このレコード、クリスマスにしか聴けないではありませんか。許されることならば、〝一年中〟いつでも聴けるF・マックの「噂」が当選して欲しいのであります。「今回も下さいと言うのはズウズウシイ」と思いながらも応募する私です。

（郷ケ丘・Y子）

◇重大審判　担任の先生が「現金を渡すと危ないから」と言って、学級費の残りをお金でなく、ハガキでくれました。ハガキを出す相手もいないので、しょうがないからレコード・プレゼントに出します。

ところで、先月31日付のレコード・プレゼントのところに目をやると、なんと、ヒャッ、ヒャッ、ヒャックエーン、じゃなかった、和田君の名前があったのだ（クソ、俺も出したのに…）。この驚きの心を鎮めて、和田君の当選の原因を考えてみると「これはきっと、和田君が応募ハガキに吉田君の名前を出したからに違いない」という結論に達しました。

しかし、いくら吉田君でも二度目も〝神通力〟を発揮するかどうか心配なので、ここで新しく、蓮沼君の名前を出すことにします。これで、僕の当選は決まったも同然です。

もし万一、このハガキが当選しなかったら、それは取りも直さず、蓮沼君の大学不合格を意味するのです（前回当選の原因となった吉田君は、きっと合格でしょう）。そうです、蓮沼君の大学合格、そしてまた、彼の将来は、あなた達抽せん者の手にかかっているのです。

大学受験を間近に控え、こんなハガキを書いていていいものだろうか。真剣に悩む今日このごろです。

（平・俊久）

シリーズ　インターハイへ向けて

陸上　白井早苗選手（内郷高）　①

高校スポーツの祭典・インターハイが8月から、福島県を中心に開かれる。全国各地の代表選手が鍛えた力と技を精一杯ぶつけ合う文字通り〝若人の集い〟だ。残念ながら、いわき勢で優勝に手の届く種目はないが、入賞の期待される選手もチラホラ。そうしたヤングのプロフィールをシリーズで紹介、努力の尊さをアピールします。

「女子陸上」で〝いわきのホープ〟的存在なのが白井早苗選手（七）＝小川町上平字前田一一、内郷高二年＝。150㌢、48㌔と小柄だが、根性は抜群。昨年は二百、四百㍍、ヤリ投げなどで目覚ましい活躍をみせ、岡山インターハイ（8月）全日本陸上選手権（10月）などにも出場、全国レベルの大会での経験も積んだ。「今年の目標は？」の問いに、「もちろん、インターハイでの入賞です」とキッパリ。とても明るく、さわやかな女の子という印象。

陸上競技の練習は非常に孤独で単調だ。寒風の吹きつけるトラックを、ただ黙々と走り、跳び、投げる。こんな単調な動作を飽きもせずに何回となく繰り返す。これは自分との闘いであり、この地道な努力の積み重ねが好記録を生むことになる。「クラブをやめようと思うことはしょっちゅうです」と白井さんは言うが、結局は自分の意志でがんばり抜き、今日まで陸上を続けてきた。

記録突破へのあくなき挑戦

白井さんは元々バレーボールの選手。小川中時代は三年間のほとんどをバレーボールの練習に徹した。しかし、皮肉なことに同中のバレーボール部はそれほど強くなく、いつも北部支会大会でストップ。逆に三年生の時、何気なく出場した陸上では県大会の八百㍍で四位入賞と素質の一端をのぞかせている。

高校へ進学してからも、初めはバレーボール部へ入ったが、自分の身長や、陸上部顧問の鈴木誠教諭（三）に熱心に誘われたこともあり、陸上部へ移籍。同部での彼女は、同級生に馬上由美さん（一七）＝平一中出身＝というライバルに恵まれたこともあってかメキメキと頭角を現し、二百㍍で25秒9の市タイ、四百㍍で59秒14の県新、やり投げでも39㍍44の市新をマークしたほか、各種大会でも優勝、上位入賞を果たすなど、目をみはる活躍をみせている。

「得意な種目は？」と聞くと、「記録的にいいのは四百㍍ですが、今後はやり投げ一本に絞りたい」と意外な答えが返ってきた。その点について鈴木教諭に聴いてみたところ、中学時代にバレーボールで足首をネンザしたところが古傷になっており、軟骨が出て走れる状態ではないとのこと。これまでもほとんど完調で走った時はなかったというから彼女は恐るべき素質と根性を持った選手らしい。

愛称は〝チビ〟または〝サナエ〟。父・邦哉さん（五四）＝会社員＝と二人暮らしの甘えん坊だ。彼女がいままで何回か「陸上部をやめたい」と言った時、邦哉さんは「お前は運動しか能がないんだからがんばって続けてみろ」と励ましてくれたという。彼女の邦哉さん評は「ものわかりが良くてやさしい父です」。

好きなものはマンガ。日曜日に友達と街を歩くのも楽しみの一つだという。「ボーイフレンドは？」の質問には大いにテレながらも「一人います」と堂々の答え。好きなタイプはスポーツが好きで性格のサッパリしている人。タレントでいえば北大路欣也。

得意な科目は数学など理数系。また、将来は体育大に進み体育教員または指導員になるのが希望で「勉強にも力を入れたい」と話してくれた。

彼女について鈴木教諭は「とにかくガンバリ屋で、人一倍負けん気が強い。あの小さい体でやり投げをするにはハンディがあるがスピードを十分に生かし、43㍍を目標に練習させたい」と言っている。

目標記録突破に向かい全力投球中の彼女、努力の報われることを祈りたい。

（折）

【周囲の熱い期待を背に孤独な練習の毎日】

ご会合　20名様
お1人様2,000円から
パブレストラン　ローレル
平・田町　木村ビル1F　TEL・21−3567

1F・フォーマルウエア
2F・オーダールーム
サエグサ
平・平和通り　☎74−6026

サラリーローン
2月1日オープン
信用で融資　詳細は電話で
奥様・商人・勤人・OL可
三和商事
平字長橋町長久保ビル3F
TEL・23−6275

原付免許
（50ccバイク）を取ろう
申請・手続きから合格まで
一切おまかせ下さい!!
阿部輪業
平・五町目　☎74−4073

金融　勿来商事
▷お電話でお気軽にご相談下さい
▷ご一報次第係員が参上いたします
▷秘密厳守
☎74−5498
平字菱川町5−3

まごころのこもった　御贈答用品を豊富に陳列、お気軽にご来店ください。
●贈答品・広告マッチ・名入れタオル・うちわ・カレンダー・箸袋・冠婚葬祭お引き物一式
贈答用品センター
嘉見家
いわき市平字大町18☎74−5469
ヨームク

大川魚店水産デー
毎週水曜日
鮮度抜群
豊富な品を
当日大奉仕
★お買い物、おくりもの、おみやげは、ぜひ水産デーをご利用下さい。
浜の名産品　ご利用下さい
貝焼・うに缶・干やなぎ・わかめ
新製品粕漬各種取り揃えております
浜の名産
大川魚店
いわき市四倉町西三丁目　☎32−2916

2月1日現在

人口33万6千577人に

旧五市が伸びる　トップは勿来地区

前月比234人、64世帯増える

いわき市の二月一日現在の人口は前月より二百三十四人増えて三十三万六千五百七十七人。社会増六十九人、自然増百六十五人で、旧五市で三十五～五十三人増と平均的に人口を伸ばしたのが特徴。社会動態は転入六百七十九人、転出六百十人。自然動態は出生四百十三人、死亡二百四十八人。

地区別では勿来五十三人をトップに、内郷五十一人、平、常磐各四十五人、磐城三十五人、遠野十八人、四倉七人、川前五人、三和一人の順で増えた。逆に減った地区は田人十人、小川九人、久之浜大久六人、好間一人。

性別では男十六万三千五十八人、女十七万三千五百十九人。世帯数は前月より六十四世帯増えて九万二千五百十七世帯。

いわき市の人口（2月1日現在）

地区	世帯	人口	増	減
平	21,976	78,604	45	
磐城	19,289	70,606	35	
勿来	13,887	51,524	53	
常磐	9,759	33,950	45	
内郷	10,181	34,483	51	
四倉	4,808	18,699	7	
遠野	1,838	7,720	18	
小川	2,036	7,977		9
好間	4,027	13,727		1
三和	1,257	5,437	1	
田人	1,002	3,848		10
川前	626	2,663	5	
久之浜大久	1,831	7,339		6
計	92,517	336,577	260	26

㉓0233番 "求人テレホン"急上昇

けたたましく職探し

長引く不況を反映して平職安の求人情報テレホン・サービスの利用回数がうなぎ登りに増えている。昨年は前年を五千九百三回も上回る二万二千五百十六回。一カ月平均では千八百七十六回で、五年前の開設当時に比べると二・六倍も増加した。

同サービスは四十八年一月に設置された。容量は十回線で同時に十人の求職者が、最新の情報に接することができる。情報は毎週火曜日に録音され、一回に流す情報量は男女とも八事業所。内容は企業名や職種、賃金などで量的に限定されるものの、自宅で手軽に聴けるため、利用度は高い。

昨年の利用状況をみると、一月が千百五十回と少なかったが、残る各月はいずれも千七百回以上。特に三～五月と九月の四カ月は二千回を超え、前年同月を大幅に上回った。開設当初からの利用度では四十八年が八千六百三十一回。四十九年一万三百三十八回。五十年一万四千三十七回。五十一年一万六千六百十三回。石油ショックの影響が出始めた五十年以降、利用回数が急激に増えた。

同職安では同サービスが市民に定着したことのほか、不況による就職難のため増加したとみている。今年の場合はすでに一月で二千百五十五回と、二千回台を超えており、厳しい雇用状況を裏付けている。なお同サービスの電話番号は23－0233。

ロックシェード工事進む

山崩れのあった江田県道

県いわき建設事務所は、いわき市小川町上小川字江田地内の県道小野～四倉線にロックシェードの建設を進めているが、工事は順調に進んでおり、予定通り三月末には完成する運びとなった。

建設を進めている場所は昨年五月七日朝、道路沿いの山から土砂が崩れ落ち、道路を埋めた。幸い被害に遭った人はいないが、その後も土砂崩れが続き、危険な状態にあるため、道路災害復旧事業に指定、道路をトンネルにしてすっぽり覆ってしまうロックシェードを建設することに決まり、工費九千五百万円を見込み昨年六月から工事に取り掛かった。

この工事は幅員六・五㍍の路上の両側に高さ四・七㍍の主柱を立て、鉄筋コンクリートの屋根を上げる。さらにその上にクッション層の砂を厚さ二㍍にわたり敷き、土砂が崩れても受け止められるようにするのだが、現場は一方が夏井川で、三十㍍のガケ、崩れ落ちた山も急傾斜。こうした条件の中での作業だけに、工期も一般の工事の二倍はかかる。その工事も主柱取り掛けがようやく終わり、本体の"屋根"を上げるだけとなった。

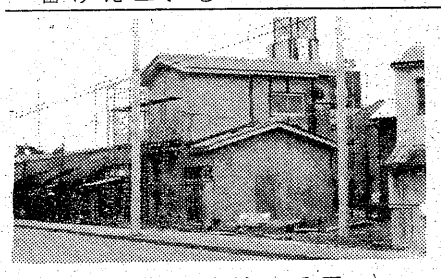

上釜戸神社前でバス折り返し　常磐交通は渡辺町上釜戸地内の橋りょう工事による車両通行止めにより、三月二日まで泉～上釜戸線、泉～瀬峯線を神社前バス停折り返し運行とする。神社前～上釜戸間が運休となる。

第二分団詰所を移転新築

市消防磐城支団

市消防団磐城支団第二分団の詰所の移転新築工事は、今月末完成で進められている。

旧詰所は小名浜字上町にあったが老朽化してきたため約二百五十㍍南の同字沖見に移転した。

新詰所は木造モルタルづくり二階建て七十平方㍍で、車庫と待機室のほかに会議室もある。工費は七百万円。

【完成が待たれる磐城支団第二分団詰所】

圧巻！140人の大合奏

平第一幼稚園　全国大会で最優秀

全日本リード合奏連盟主催、東京音楽大学後援の第十一回全国幼稚園保育園リード合奏大会はこのほど東京・明治神宮会館で開かれたが、連続トップの成績を飾る平第一幼稚園（志賀トシエ園長、三百四十人）も出場、難曲を見事にこなして絶賛を博し、最優秀の成績を飾った。

平第一幼稚園は年長組百四十人という参加二十五園のなかで最大の編成。演奏曲目はB・バルトーク作曲（大場善一編曲）の「こどものために」から「三つの断片（散歩・昼寝・鬼ごっこ）」。この曲は音の出し方、リズムが難しく、かってある幼稚園が挑戦して失敗したいわくつきのもの。

これを久保木勢津子指揮、豊田文子ピアノ伴奏（同園音楽教諭）で百四十人がハーモニカ、アコーディオン、太鼓、木琴などを吹き鳴らし、打ちたいての大合奏を行い、「幼児期にこれだけの感覚を身につけることは至難のわざ」と、音大教授金石幸夫審査委員長らから称賛を受け、最優秀に選ばれた。

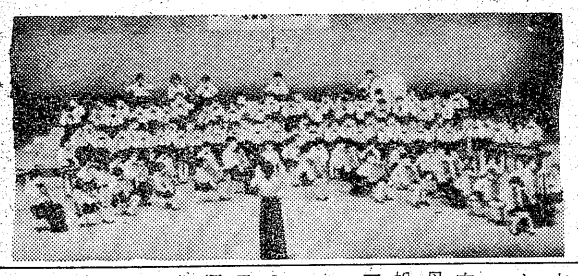

【平第一幼稚園児の大合奏】

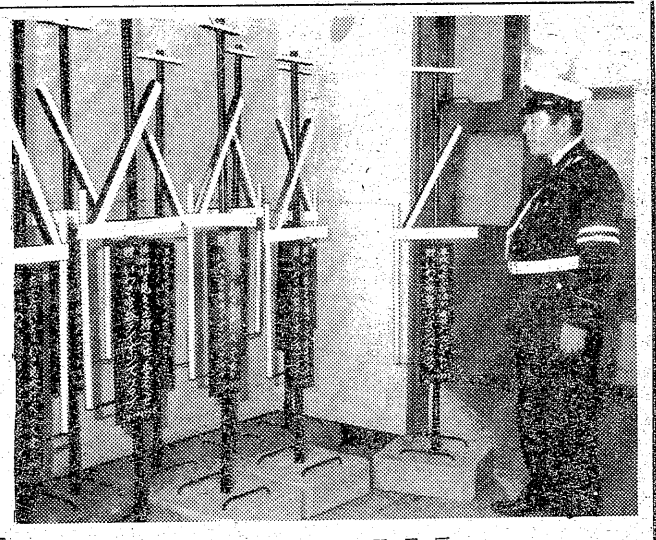

五葉松150本、サツキ500本寄贈

川部の田子さん　グリーン作戦に協力

いわき市川部町川原一五、建設業田子敏行さん(35)は二十日、「グリーン作戦に役立てて」と、市に五葉松百本、市水道局に同五十本、サツキ五百本（目録）を寄贈した。

田子さんの妻キクヨさん(35)が中心になって、二十年近く前から丹精込めて育ててきたもの。五葉松は樹高約一・五㍍で、活着期の三月ごろに引き渡される。

混合予防接種　磐城

磐城支所保健衛生課は来月次の日程で百日セキ、ジフテリア、破傷風の三種混合予防接種（三回目）を行う。

▽二十二日＝泉公民館、江名公民館（午後一時～同一時半）▽二十三日＝磐城市民会館（同一時～二時）▽二十四日＝磐城支所（同）

常磐派出所にナイトポリス

常磐LCが贈る

いわき常磐ライオンズクラブ（長谷川清視会長）は、例会の十六日午後零時十五分から常陽銀行常磐支店で開き、ナイトポリス十基（二十万円）を中央署常磐派出所（新妻所長）に寄贈した。

ナイトポリスは高さ一・五㍍の立て看板風のもので、赤い夜光塗料が塗ってあって夜でもよく見え、白く塗った板には「横断は見るくせ、待つくせ、止まるくせ」「事故をよぶ、酒が、疲労が、スピードが」などの標語入り。

風速七十㍍に耐えるもので、派出所では県道、市道などのスピードを出しやすい要所に設置する。

【贈られたナイトポリス板】

くらし随筆

ごしと

佐藤　隆

映画監督兼作家である新藤兼人さんの講演を聴きにいった。「私の仕事」という演題になぜか心ひかれたからである。「私の職業」でも「私の労働」でもなく、「私の仕事」という言葉でなければならないのはなぜだろうか。新藤さんは、そんなことについて特別に話はしなかったが、講演を聴いて私の独り合点かもしれないが、自分なりに納得できた。

◇

新藤さんが映画づくりという仕事を全うするためには、各自の仕事は狭くて深いからこそ意義があるという信念、私は何であるかという自己との常なる対決という姿勢が必要だったこと。そのためには、大きな会社組織から飛び出さねばならなかったことを知った。また、志ある者同士が同じカマの飯を食い情熱を燃やすときのすばらしさ、「初めに行動ありき」の決断と情熱などに調して いたように思う。

彼にとっては、これら一つひとつが「仕事」を支える要素なのであり、銭カネに変えられない面白さなのだと思う。そして、ふと気づいたのだが、そこにはよき時代の職人的世界の手ざわり、肩ざわりが息づいていると思った。機械や組織の歯車でなく、確かに私が労働の主体であるとき、自己実現していると感じるとき、それは「私のしごと」になる。

ひるがえって、私たちの労働現場をみてみよう。残念ながら、これが私のしごとだと言い切れる職場、職業はそんなに多くはない。合理化、機械化、組織の巨大化は私たちの個々の存在をますます卑小なものにしている。

◇

しかし、だからこそ労働現場を離れず、労働の意味を問い直す共同作業が必要になる。それが芸術家でも職人でもない私たちが「しごと」の豊かなイメージをとりもどすひとつの方法だと思う。

（常磐公民館勤務）

ペアさん

9175　中島安男

肉高い！魚も高い！でも心配ご無用！
網元直売のまぐろの山菱は奥さんの味方
鹿島街道のまぐろの山菱さあいらっしゃい
網元直売
いわきみやげは―
まぐろの山菱
鹿島街道沿　電(53)5220代

ホテル いわき
全館冷暖房
バストイレ
駐車場完備
☎(21)4433代

総合衣料品卸
※イギン礼服
※グンゼ肌着
※高原シャツ
超肥満体まで
各サイズ
デザイン豊富
TEL・23－2813代
箱崎商事株式会社
いわき市平字白銀町14

③
☆午後2時まで
お座敷開放
お気軽にご昼食
おそばもどうぞ
のれん＋新鮮＋誠意
割烹 つま
専用駐車場増設　小名浜／電(54)3311代

●年中無休
純喫茶 待合室
平・正月町（郵便局向かい側）
☎21－4185
AM7:00～PM10:00

スナック 華屋本
平・田町
☎(22)二九三二

会社更生法

成るか自主再建

小名浜合板

東日本で一社　特殊構造材が頼み

「不可能ではない」黒柳常務

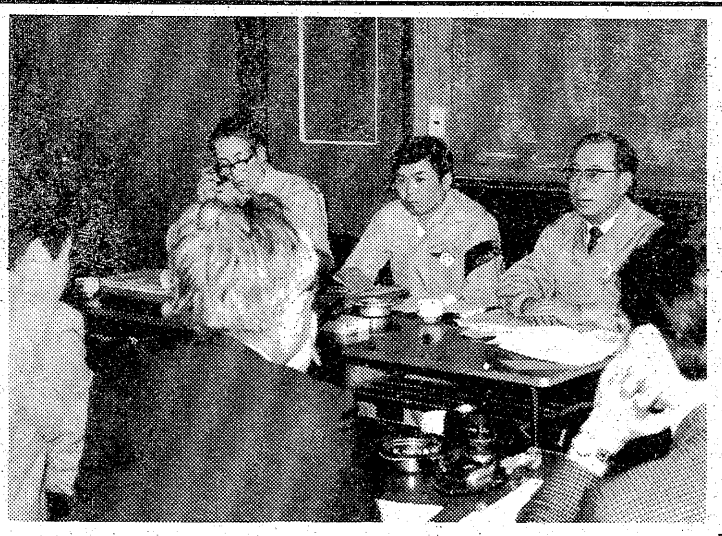

二十日福島地方裁判所に会社更生法適用の申請を行った小名浜合板（沢井敏郎社長・いわき市泉町下川）は同日午後記者会見を行い、黒柳壮之助常務取締役は、「少なくとも地裁の申請受理まで（一～三カ月）は操業は続ける」「特殊構造材の製造は関東北・中部でこだけだから自主再建は不可能ではないと思う」と、大要次のように現況と今後について説明した。

しかし、本社あっての小名浜合板、自主再建の道は険しい。

黒柳常務の話＝こう（事実上の倒産）なったのには三つの理由が挙げられる。①住宅産業が景気の良かった昭和四十六～四十八年の利益が本社に吸い上げられたこと②五十年に三十六億円を投入してパーティクル工場を建てたが建設費の大半が借金であり、その返済に追われた③原材料の値上がりに対して製品安が続いたことです。四十七年の物価指数を一〇〇とした場合、材料価格と製品価格の比率は四十八年で一二二：一四五だったのに、四十九年には一五三：一三八と逆転して差は広がる一方。五十二年では一七五：一三八になる見込み。

【記者会見する黒柳常務（右端）】

基本的には自主再建も不可能ではないと考えている。再建の三本柱は会社内部の体制強化と業者の協力、それに販売ルートの開拓だ。社員には人員整理をせず平常通り仕事を続ける方針を伝え、組合（柳内三郎委員長、組合員二百八十五人）も協力を約束してくれた。関係業者にも現状を説明し協力を要請することにしている。また販路については、これまで伝票は本社を経由、製品は直送する二重構造だったのを直取引にするなどしてこれまでの販路を確保したい。

建築資材、家具、弱電（ステレオやテレビのボックス用）関係の需要はまだあり、さらに建設省から認可されたフェノール樹脂を使用した構造材を製造しているのは全国で十一社、関西以東には小名浜合板しかない。これが再建の突破口となってくれるだろう。

申請の受理決定には一～三カ月かかるようだが、少なくともこの期間は当社の煙突から煙は絶やしません。

小運送業など70社

小名浜合板と取引

一方、同社の黒柳壮之助常務取締役は二十一日午前十一時すぎ、県いわき商工労政事務所を訪れ、倒産に至るまでの経過を説明した後、「全力を挙げて再建に努力したい」と県の協力を要請した。

なお、いわき市内には同社と取引関係を持つ企業などが七十社以上あり、その主な企業は同社の製品を運ぶ運送業。そのほとんどは小規模企業で、倒産の影響を一番受けやすい。こうしたことからも県は、連鎖倒産を防ぐため近く実態を調べ、金融手当の有無を検討したいとしている。

覚せい剤譲り受け実刑判決

福島地裁いわき支部の畠山郁朗裁判官は二十一日午前、いわき市小名浜岡小名一丁自一〇ノ四、詐欺、恐かつなど前科十七犯、入れ墨師面川和行(四〇)にかかる覚せい剤取締法違反事件で、求刑通り懲役六月の実刑判決を言い渡した。

判決によると面川は昨年六月二十二日ごろと二十八日ごろの二回、同字塩田二四ノ一、丸唐会小名一家幹部、土木請負業田辺章(三六)＝同法違反容疑で判決済み＝方で、同字塩田二四、無職竹中満(三三)＝同＝からフェニルメチルアミノプロパンを含む覚せい剤粉末合わせて〇・三五㌘を三万五千円で譲り受けた。

覚せい剤男に懲役1年判決

福島地裁いわき支部の畠山郁朗裁判官は二十一日午前、いわき市小名浜岡小名二丁自一ノ五、と博など前科十四犯（うち罰金九回）、鍛冶工南羽頼一(四三)の覚せい剤取締法・道路交通法違反事件に求刑通り懲役一年の実刑判決を言い渡した。

判決によると南羽は先月六日午後十一時半ごろ、無免許で普通乗用車を運転、同市小名浜字高山の小名浜港内で車を止め、フェニルメチルアミノプロパンを含む覚せい剤水溶液約〇・二五ccを自分の左腕に注射した。

このあと、同市小名浜花畑町一七ノ四地内の市道で制限速度（時速三十㌔）をオーバーする八十㌔のスピードで通過したうえ、一時停止を怠った。また、フェニルメチルアミノプロパンの覚せい剤粉末約〇・一三六八㌘を不法に所持していた。

行方不明の老女死体で発見

午後一時十分ごろ、いわき市小川町西小川の山林で同高萩字川原三〇ノ一一、無職神ハツさん(七三)が死んでいるのを長男の一作さんが発見、いわき中央署に連絡した。十七日から行方が知れず、二十日公開捜査に踏み切った矢先だった。

酒酔い運転に有罪判決

福島地裁いわき支部の畠山郁朗裁判官は二十一日午前、いわき市遠野町深山田九一、会社員生田目順一(三四)にかかる道路交通法違反、業務上過失傷害事件で、懲役十月（求刑同）、執行猶予三年の有罪判決を言い渡した。

判決によると生田目は昨年一月二十日午前零時五十分ごろ、酒に酔って普通乗用車を運転、同町上遠野字若宮六二地内の県道（いわき～石川線）を時速七十㌔で進行中、同乗していた実弟の道久さん(三〇)との話に夢中になり、道路左側のガードレールに車をぶつけたうえ田に転落させ、道久さんに約九カ月の重傷を負わせた。

また網切断〃やられ損〃

塩屋埼沖のソ連漁船禍

小名浜海上保安部に入った連絡によると二十日午後一時半ごろ、塩屋埼南東四十三・二㌔沖合で操業中のいわき市小名浜字古湯一一八、志賀正さん(七二)所有の小型底引き船「第三正丸」（一・九㌧）＝志賀金三郎船長(三〇)ら六人乗り組み＝が、右舷後方から横切ってきたソ連大型冷凍船「ムイフカルィロウア号」（二、五八一㌧）＝キスリーツィン・エフゲニィー・ペトロウィッチ船長＝に網を引いていたロープを切られた。志賀船長は直ちに網を回収、キ船長と話し合った結果、大きな被害はなく示談とした。

同保安部では確認のため巡視船「さがみ」を出動させ、二十一日午前二時二十分茨城県・大津岬南東四十一㌔沖合で「ム号」を発見、キ船長に文書による回答を求めたが、同船長は本国・サハリン漁業局へ電報を打ってあり、その必要を認めないと拒否。結局、この種の事故を起こさないよう善処を求めキ船長も了解した。

船主の志賀さんは「船員にケガがなくてホッとしている。被害額は十七万円ぐらいになりそうだが、賠償には手間がかかり、結局はやられ損」。同保安部でも十分注意して事故防止にあたって欲しいと話している。

同保安部の調べによると、事故当時、現場付近には日本漁船十八隻、ソ連漁船二十四、五隻が入り交じって操業していた。福島県沖では二十日夕までに六十隻のソ連船が漁をしているのが確認されている。

川前あすからダイヤル電話

市内局番「84」加入者番号変わる

昭和十二年十月の開局いらい電磁式電話だった川前地区が、明二十二日午後二時から、市外局「0246604」を市内局「84」にダイヤル電話に自動開式される。従って四十一年間、交換業務を続けてきた川前郵便局の委託業務は二時で打ち切る。

平局は川前地区加入者の生活改善のため、川前町下桶売字城木坂の五百八十四・一三平方㍍に無人局を建設、ケーブル線を増設するなど加入八百までのゆとりをみた施設とした。総事業費は二億二千百万円（局舎五千五百万円）。改式時の加入者は一般百八十六台（うち新加入九十台）と地域集団電話（共同使用）三百九十六台の五百八十二台。六百二十六戸（一月一日現在）の同町としてオール電話へも可能となった。

昭和十二年の電話開設時ただ一つの加入者だった、かつての町役場である支所の電話番号は「1番」から「2111番～3番」になるなど加入者番号も変わる。ただ、準市内扱いの勿来、久之浜をはじめ三和地区（合戸、沢渡、三阪）からかける場合は、市外局番の「0246番」を「84」の前に回さなければならない。

恐かつ容疑の2人無罪確定

福島地検いわき支部（福井俊彦支部長）は二十一日午前、先に一審の福島地裁いわき支部から無罪判決を受けたいわき市小名浜岡小名二丁目五ノ八、丸唐会小名一家幹部、無職仲川勝也(三四)、同市泉町滝尻字上谷地四一、古物商毛伝い中村高義(三一)と除高義(三一)さんの二人を検察官控訴しないことを決めた。

二人は除さんの妻A子さん(三九)が同市常磐下船尾町、自動車解体業Bさん(三五)と関係を持った疑いがあることに因縁をつけ、五十一年六月十一日午後二時ごろ、同常磐湯本町の喫茶店で除さんが持っていた長さ約十㌢の軽便カミソリをちらつかせながら、「人の女房に手を出してただで済むと思っているのか。出さなければヤクザを連れて来て商売をできなくしてやる」などと脅しながら"慰謝料"を要求。翌日午後三時ごろ、同市内郷綴町の喫茶店で、仲川さんがBさんから現金二百五十万円を脅し取ったとして恐かつ罪に問われていたが、同日の控訴断念によって二人の無罪が確定した。

夕刊配達員募集

▽中学・高校・一般（男・女）数名
▽配達時間　夕方四時から五時まで一時間位
▽バイク免許証所有者歓迎
▽日曜・祝日休刊
※ご希望の方は直接ご来社下さい。

いわき民報社営業局販売部
いわき市平字田町六三　電㉓一六六八代

オレンジボール

最新鋭機総入れ替え

本日開店

皆様のご要望にお答えして最新鋭機を総入れ替え　本日午後5時開店いたします
ご期待の上お遊びのほどお待ち申し上げております

❖平常の日より100枚定数に致します

※満18歳未満の方は入場できません

開店時間

2月21日(火)	午後5時
2月22日(水)	午後3時
2月23日(木)	午後3時
2月24日(金)	正午
2月25日(土)	平常通り

――いわき未成年者の喫煙をなくす運動に協力しましょう――

宝ホール

平字田町銀座通り角　電㉓7878

読者の声

きょうのことば

世間を逃避して、――竹の庵をたてて住んでいる隠士でも　他人の足音が聞こえてくると、とび上がって喜ぶ

（荘子）

PRでないPR効果に思う

平　野木　正義

「涙をたらした神」が、科学技術庁のスポンサーでクランクインされ、話題をにぎわせている。若い時から土に取り組み、終生土に尽くしたエネルギーが、巨大な原子力発電のエネルギーとも、結びつくといった土台からというが、その成果に注目したい。

ところで、このようにPRを押しつけないPR活動が多くなった。知らず知らずのうちに、PR効果を抵抗なく頭にたたみこもうという寸法である。民間企業だけでなく官庁関係が乗り出したことは、その効果がバツグンといえるからであろうか。

九州のある郵便局では「盆栽教室」の講座を、一般市民を対象に行った。押すな押すなの盛況で、先着五十人で打ち切ったというが、参加者は、庭いじりに明け暮れる年配者に交じって、家庭の主婦が半数を占め、さっき盆栽づくりに、関心を寄せていた。

盆栽は庭のない人にもってこい。家庭にやわらかな風を送り、心を満たしてくれるものだが、これを育てるには愛情と根気が、何よりも大切。手入れに取り組めば見事なものになる。郵便貯金もこのように、目的に向かって根気よく続ければ、心にゆとりができ、いざというとき花を咲かせるもの、と結びつけたものであろう。

同教室の好評にこたえて、定期化しようともくろんでいるようだが、定期貯金と結びつけば、グッドアイデアである。ま、地域社会に密着し、親しまれる郵便局づくりが目的であろうが、宣伝くさいのないこの種の講座が、全国的に広まるかも知れない。

スポンサーがだれであるかによって、利用者もよくそれを考えたうえで、行動・選択しなければならない時代であるが、あまり結びつきを露骨に出すと、逆効果にもなる。いわきの生んだ吉野せいさんの「涙をたらした神」。お堅い役所のスポンサー付きであるが、原作をゆがめることなく、正確に描出してほしいものだ。

（会社員・50歳）

読者の声欄投稿規定▽住所・氏名・年齢・職業明記（匿名希望の場合も）▽字数六百字以内▽原稿は返しません

まこと幼稚園まつり

いわき市常磐、まこと幼稚園（樋正憲園長）恒例の「幼稚園まつり」は、十九日午前十時から開かれた。

好間支所で心配ごとの相談　いわき市好間支所は二十二日午前十時から午後三時まで、同支所で心配ごと相談を受け付ける。

市況

魚類

【小名浜港】巻網船八カ統千百五十三ケ　底引船十四隻二十一ケ　小型底引船八隻二・三ケ　カニカゴ船一隻　小舟三十九隻

▼サバ・イワシ混じり　五十万キ。一七・三―一一・五▼サバ　三十五万三千キ。二・二・一―一四・八

▼イワシ　三十万キ。一三・八―一〇・六▼ヤリイカ　五千七百キ。九〇〇―三五〇▼水ダラ　五千キ。四〇―一四▼アカジ　二千五百キ。八〇〇―二八〇▼サヨリ　二千二百四十キ。三五〇―五〇▼水ダコ　二千キ。三五〇―四〇▼メヒカリ　千二百キ。二五〇―二三〇▼ナメタ　千キ。一九〇〇―八〇〇▼マダラ　八百キ。二八〇―一〇〇▼サメサガレイ　五百キ。二〇〇―五〇▼カワハギ　二百三十キ。二〇〇―三〇▼ハモ　百五十キ。六〇〇―三〇▼ノドグロ　百二十キ。一一〇〇―三〇〇▼ベニスワイガニ　八千五百匹　二五〇―九〇

【江名港】底引船九隻十九・七ケ

▼ヤリイカ　七千二百五十キ。七〇―二五〇▼サバ　四千七百五十キ。一〇〇―一八▼アカジ　千四百九十キ。七五〇―一五▼ウシノシ　千三百六十キ。五〇▼サメサガレイ　千百キ。一〇―一。五▼タコ　六百七十七キ。二七〇―五〇▼ドンコ　六百三十キ。二五〇―四〇▼スケソウダラ　五百五十キ。一〇〇▼ヒイカ　三百六十キ。二七〇―三三〇▼キンメダイ　三百三十キ。四五〇▼メダイ　二百三十キ。三五〇―三〇〇▼メヒカリ　百五十キ。二五〇―二三〇▼ムツ　百四十キ。一二〇〇―四二〇

【中之作港】底引船七隻二十五ケ▼サバ　一万キ。二〇▼松葉ガニ（オガニ）　二千五百キ。五〇〇〇―四〇〇〇（ひと山）▼松葉ガニ（オガニ・一四売り）　二千キ。一〇〇〇―一八〇▼ヤリイカ　千キ。八三〇―三五〇▼松葉ガニ（メガニ）　五百キ。九〇〇〇（ひと山）▼沖ハモ　五百キ。一五▼ドンコ　五百キ。二五〇―一五▼ヤナギガレイ　三百キ。三八〇〇―一五〇〇

野菜

▼大根五〇―一〇▼ニンジン六〇―一〇▼ゴボウ二〇〇―七〇▼白菜二五―五▼キャベツ一〇〇―五▼ネギ八〇―一〇▼レタス二五〇―八〇▼キュウリ四五〇―一五〇▼ナス三五〇―二五〇▼トマト四五〇―八〇▼サツマイモ二〇〇―三〇▼バレイショ九〇―四五▼サトイモ二〇〇―七〇▼玉ネギ一二〇―一〇〇▼モヤシ八〇―七五▼ナガイモ三〇〇―二〇〇▼ニンニク一一〇〇―三〇〇▼玉子二七八―二六〇（以上キ）▼菜類五〇―五▼ニラ九〇―三〇▼ホウレン草八〇―一〇▼春菊七〇―二〇▼カブ七〇―六〇（以上束）▼ピーマン九五―八〇▼生シイタケ八〇―二〇▼ナメコ二二〇―五〇（以上袋）▼カリフラワー二〇〇―一〇〇（コ）

果物

▼ミカン一〇〇―六〇▼グレープフルーツ二〇六―一六一▼レモン二三五―一六七▼リンゴ三五〇―九四▼バナナ一五〇―七五▼パイナップル一六五▼ハッサク二〇〇―六七▼イヨカン二八三―一九二▼甘夏カン二〇〇―一三三（以上キ）▼イチゴ三五〇―一五〇（パック）

（市中央卸売市場調べ）

株式・前場

本日の市況は外為市場の円急騰をいや気して始まった。朝方は高値、住友電など電力関連が買われ、中外薬、藤沢薬を中心に薬品株が堅調。また日産農林、不動産、日セメなど任手系株が散発的に物色された。半面、円高傾向から弱電、自動車株など輸出関連株が小口売りに押された。また永大産の連想からストップ安が急落。あと朝安の銘柄も次第に下げ渋り小戻すものも増えたが、業績悪銘柄は一段と売られた。なお永大産の成り行き売りは三千五百万株で、前引け四十一円セリ。

主な高い銘柄は富山化十七円、日産化十八円、資生堂五十円、横河橋十二円、東急車八円。

主な安い銘柄は大和ハウス十七円、積水化九円、東電化二十円、スタンレー十五円、三光汽十八円。

（地元銘柄）日化成七十二円、呉羽化六百八十三円、岡理ゴム五百四十五円、白煙瓦百九十七円、東邦鉛七十五円、東北電九百九十二円、常磐興百三円。

日経ダウ十九円九十三銭安の五千六十六円三十七銭。出来高一億三千万株。

（平・水戸証券調べ）

あすの運勢

小川　石洲

二月二十二日（水・仏滅）

【1月生】いたずらに感情に走るな、周囲と協調し有利

【2月生】マイペースの行動が結果よい、迷えば後悔す

【3月生】情勢は心配するほど悪くない、信念で当たれ

【4月生】順調のようでも変化がある、慎重に対処せよ

【5月生】何かと頼られることがある、ほどほどにせよ

【6月生】誤解されて不利を招く暗示、慎重に言動せよ

【7月生】意外なチャンスに恵まれる、積極的に当たれ

【8月生】何かと急いで有利に運ぶ、引っ込み思案するな

【9月生】思いのほかスムーズに運ぶ、じっくり取り組め

【10月生】他力に頼っていては進まぬ、自力でがんばれ

【11月生】交渉事は早めにして結果よい、誠意で当たれ

【12月生】現実はなかなかに厳しい、甘くみれば失敗す

断り＝会と催しは2面に。

いわき民報案内広告

■1ダン4行　2,400円（前納扱いです）
■同一広告5回以上掲載は1割引き
■お申し込み・お問い合わせは本社営業局広告部☎㉓1666代―支社・支局・いわきPRセンター―☎㉓0690へ

家屋

貸家　一戸建▽六畳四畳半▽台所ガスふろトイレ付▽駐車可▽日照良好▽場所＝神谷農協近く（バス停近）▽電㉔二八四九

貸家　▽六畳四畳半三畳▽台所ふろ付▽場所＝平・七軒町入りロバス停より徒歩3分▽連絡先＝電㉔三二八四

アパート　▽六畳二間共南向D K六畳バス水洗トイレ駐車可▽場所＝明治団地（家賃二万四千円）▽連絡先＝電㉔三六一五

貸間　▽四畳半2台所付、水洗トイレあり▽場所＝平・正内町54（立正校成会西側）▽連絡先＝電㉔三七〇九

アパート　▽六畳四畳半▽台所水洗トイレふろ付き▽駐車可・裏保育園▽平谷川瀬・明治町▽連絡先＝電㉓四二三二

貸家　一戸建▽六畳六畳台所バストイレ付▽駐車場有▽梅香保育園裏（平・紅葉町）▽連絡先＝電㉔四九五六㉔六二六八

貸店　舗または店長募集▽食堂43平方㍍（13坪）▽委細面談　連絡は午後6時から電㉑一四四六

アパート　▽六畳四畳半▽台所付▽駐車可▽場所＝内郷共立病院近く▽連絡先＝電㉖四五八〇

アパート　▽六畳四畳半台所四畳半▽バス水洗トイレ付▽駐車可▽場所＝平・明治団地▽連絡先＝電㉔六九七一

アパート　▽六畳四畳半▽台所四畳半▽バス水洗トイレ付▽駐車可▽場所＝平・明治団地▽連絡先＝電㉓七八八一

雑件

ダンボール（故紙）等　高価買い入れ致します　多少にかかわらずご用命下さい　鹿島街道・一幸商会電㊿三三七九

電話　担保で融資・保証人不要　名義そのまま・即決▽場所＝平字小太郎町山崎ビル内▽福栄商事株式会社電㉑一三一二

洋裁　・きもの着付・生徒募集　本科・研究科（校長直接指導）平・公認みなかわ洋裁専門学校▽電㉑二八八八・㉞二〇〇六

譲る　ビリヤード台▽現在使用中▽価格相談の上▽連絡先＝電㉜四二三〇

募集

急募　▽大型運転手▽月給17～18万▽委細面談▽勤務地小名浜▽連絡先＝電㊴二二五一㊸五四六二

パブ　マリオネット▽近日開店　18歳～30歳の明るい女性アルバイト可▽電㉑一六四〇（昼）㉓九六〇七（夜）　松本京子

女子事務員　▽委細面談▽住み込み▽平字五色町長谷川整形外科医院電㉔五六九一

明るい女性歓迎▽働き良い店▽高給優遇▽バイト可▽委細面談スナック・クレオパトラ　小名浜電㊹九九七七

奥様社員募集

当社はWIGの専門商社で輸入・販売・クレジット等一貫したシステムで現在関東・東北で成長中の企業です

■奥様待遇
●10万円＋実績給（平均月収12万～15万円）　●完全週休2日制
●各種保険完備　●その他ご相談に応じます
⊙資格＝23歳以上／経験学歴不問

■男子幹部
●当社給与規定により優遇（平均17万～20万円）
⊙面接日　2月22日（水）～23日（木）　AM10:00～PM5:00
⊙面接場所　下記当社営業所

株式会社筑波嶺商事いわき営業所
いわき市平谷川瀬字三十九町56―7（中華料理南苑2F）
TEL・23―7614

募集

■営業社員　若干名
25歳くらいまで
高卒以上普免所有者

■運転者　若干名
30歳くらいまで
経験不問・普免

□履歴書郵送下さい
面接日通知します

鉄鋼・管工機材・船用品販売
シオヤ産業株式会社
いわき市小名浜字古湊26
電㊸4512・㊿6315

急募

女性カウンター係
◇制服支給・週休制◇午後7時～12時◇給100,000以上

スタンドパブ　アンバー
小名浜・金星座通り
昼㊹6619・夜㊹8058

許可番号福島県知事(1)第1173号　建設業県知事(特―49)第2825号
東北土地開発株式会社
いわき支店　平・白銀町　☎23―1188・1189・2677

売地　四倉駅徒歩5分　174平方㍍（52坪）　3.3平方㍍　9万　住宅地最高　仲介

売地　泉町下川　365平方㍍（110坪）　3.3平方㍍　6.2万　閑静住宅地　交通便良　仲介

土地付家屋平下神谷　土地588平方㍍（177坪）　建物149平方㍍（45坪）　総額2,000万　住宅最高　仲介

福島県知事(1)第989号
株式会社キクケン
いわき市平北白土　東北電力横
TEL・23―7974

売地　平下平窪　200平方㍍　3・3平方㍍6・5万　仲介

貸地　平中平窪　3区画　302・5平方㍍　月3・3平方㍍100円　南面道路沿い住宅最高　即建可　★住宅ローンの相談に応じています　★春の住宅金融公庫　申し込み可能です　代理

福島県知事(3)第211号
たけや商事不動産部
小名浜・辰巳町　電㊸3645・㊿2823・夜㊷2431

売地　小名浜花畑地内　宅地147・99平方㍍（45坪）　3・3平方㍍25万円　磐城支所付近　事務所店舗向き　（仲介）

貸店舗　小名浜水素前本町通り沿　1階72・31平方㍍（22坪）　2階33平方㍍（10坪）　ラーメン屋向き　居抜き250万　（仲介）

売地　小名浜地内　とるこぶろ許可地域　224・4平方㍍（68坪）　価格相談に応ず　（仲介）

マイホームは技術信頼の照栄産業
公庫融資とローンを利用した当社独自のシステムを確立しました　お気軽にご相談下さい
（常磐・旭ケ丘　植田・中岡団地に貸地有）
福島県知事(5)7502
総合建築　照栄産業株式会社
いわき市植田町南町2丁目6番の20
☎③1251―3・夜間③1015

パチンコは出す、出るので評判の常磐会館へ
200台駐車できる無料駐車場完備
パチンコ　常磐会館
平・菱川町《常交本社隣》☎23―四九八九

☆☆☆躍進を続けるサービスグループ　平に3店舗目近日オープン☆☆☆

連日大盛況

■女子社員さん大募集
企業拡張のため大募集
新システム採用のため保証大幅アップ
日給最低保証　9,000円　有給休暇有
●18歳以上35歳まで●ドレス貸与
●お給料日毎週土曜日支給
●独身寮母子寮託児所完備
●帰りは必ずお送りします

■男子営業幹部募集
⊙妻帯初任給（固定）　230,000円
⊙独身初任給（固定）　195,000円
●年齢20歳～30歳まで
●面接時間＝午前10時～午後6時

■レジさん募集
●給与＝8万円～10万円
●面接時間＝午後1時～5時
※面接場所はいずれも勝川企業事務所

完全前金時間制
ミニ・キャバレーサービス
A館・B館
小名浜店
原町店

ビール3本・おつまみ1・一品料理1で
7時迄入店のお客様　1,500円
8時迄入店のお客様　3,000円
8時過入店のお客様　3,900円
（税込）
●サービス料・テーブル料は一切いただきません

大衆キャバレーチェーン
サービスグループ　勝川企業
本部＝平・紺屋町11
☎（〇二四六）二一―二三二四～七

満員御礼