夕刊
いわき民報
郵便番号　970
いわき市平字田町63－7
いわき民報社
© 振替口座（郡山）4028
本　社 0246 ㉓1666
小名浜支社 0246 ㉒0560
常磐支局 0246 ㊷2380
勿来支局 02466㉒2903

52年防犯白書

いわき中央署

増えている青少年の非行

異性交遊、シンナー遊び

詐欺は減り横領は倍増　窃盗約90％占める

いわき中央署はこのほど、五十二年の防犯白書をまとめた。それによると、動機や手段が単純な"遊び型非行"の増加を反映し、「不純異性交遊」で補導された女子高生が前年の約四倍に急増。シンナーが少年たちをむしばみ、売春事件などの特別法令違反事件も増えていることがわかった。

刑法犯の発生は県全体の約一二％にあたる二千三百八十二件。前年より百七十八件減った。罪種別では窃盗が二千八十六件で全体の九割弱。残りは暴行、傷害など。詐欺は前年の半分以下に急減した。

管内十八派出・駐在所のうち、最も事件の多かったのは昨年同様「駐前派出所」で五百十八件。また、平地区の駅前・十五町目・五色町各派出所で全体の半分を占めた。

特別法令違反では、二百三十八件の検挙件数のうち、覚せい剤取締法が前年より多少減ったものの、五十九件で相変わらずトップ。売春防止法違反が二十一件（二・六倍）、毒・劇物取締法違反（シンナー）が十五件（二・一倍）、児童福祉法違反が三件（一・八倍）も増えたほか、自転車競技法（ノミ行為）、電波法など昨年発生ゼロの事件も約三十件。

また、刑法に触れる犯罪を犯し

平駅前派出所大忙し

家出人はやや減る

不良行為少年の補導も

さらに、ぐ犯・不良行為少年の補導は女三百十三人を含め三千百二十六人。前年より二百四十五人の減だが、女子は五十三人増加。行為別では、①夜遊び八百三十二人（女九十一人）②交通違反七百四十五人（同十一人）③喫煙六百七十四人（同二十七人）がワースト3。全体的に減る傾向のなかで、「不純異性交遊」が前年の四十七人（女二十七人）から九十三人（同六十六人）と倍増。なかでも、女子高生が九人から一挙に三十五人と約四倍にも急増したのが目立つ。また、シンナー、トルエンなどの乱用も前年の十六人から三十四人と大幅に増加した。学識別では高校生が千七百二十九人と全体の五五％。

一方、昨年一年間の家出人は二百人で前年より二十二人減った。成人が百三十八人（女子六十六人）と前年同様過半数を占め、次いで有・無職少年二十九人（同二十一人）、高校生二十七人（同十五人）、中学生十三人（同八人）の順。家出高校生の五六％、中学生の六二％が女子だった。家出の動機は①異性七十三人②家庭三十六人③仕事三十三人―と相変わらずの順。

いわき抄

▼…まだまだ世間には縁起をかつぐ人がいる。そして俗信とゴロ合わせの忌み数字が、現在でもかなりまかり通っている。火葬場は「友引」の日は利用する者がいない。病院に行くと「4」とか「9」の病室がないところがある。「29」は「二重苦」、「42」は「死に」に通ずるからきらわれているという。食事の「一切れ」は「人を切る」、「三切れ」は「身を切る」できらわれているが、武士の切腹の時に出す食事は「三切れ」だったそうだ。

▼…それと同じように、さっぱり改善されないものに冠婚葬祭の簡素化がある。それどころかエスカレートする傾向が強く、今の時勢に逆コースをとっているように見える。ある有力者のお宅で葬儀を出したとき、花輪を一切辞退して"花輪なし"の葬儀をやった。清そですばらしかったが、「あの家だから出来たのだ。一般の人がやれば"花輪の一つもなかった"と笑われる」という声もマチで聞いた。冠婚葬祭改善委員会が推進プランをねっているようだが、合理化運動は迷信打破と同じように急務である。

歩道橋工事で通行止め

あす岡小名・鹿島街道

常磐交通は、いわき市小名浜岡小名地内の歩道橋工事で車両運行止めとなるので、二十三日午前九時から午後四時まで、平～鹿島～小名浜線の同地内路線は迂回運行する。そのため小名浜一小入り口バス停は一時移動する。

越冬キュウリ出荷が最盛期

○…寒い外気とは打って変わって、ハウス内は初夏の陽気。越冬キュウリがすくすく育ち、収穫と最盛期を迎えて、取り入れに大忙し。

○…一棟約千三百平方㍍の広いハウス内で栽培されているもので、順ぐりに苗を定植、十一月中旬から六月ごろまで、収穫のできるという。

○…露地もの栽培期を除けば、周年栽培となるが、毎日農協を通じて、いわき市中央卸売市場に出荷されている。値段は昨年に比べて二〇～三〇％高。

【ムンムンするハウス内でキュウリの収穫＝平・幕ノ内】

ランチタイム
正午～2時
1,200円均
世界のワインと
松阪牛鉄板焼き
専門店
福寿軒
平・三田小路
パール　2階
☎23－3388

☆モーニングセット
メニュー
¥300
（AM9じ～PM1じ）
ピザトーストセット
焼きサンドセット
バニラトーストセット
珈琲専舎
白十字
平字白銀町☎22－5151

TOSHIBA
―明日をつくる技術の東芝―
でっかく当たる！
計6,500名のビッグ・チャンス!!
入学・進学・卒業・就職おめでとう
東芝おめでとうセール実施中
Aグループ対象商品　1,000名さま
カラーテレビ
（13P30Eのみ対象となります）
白黒テレビ
（GT-500のみ対象となります）
カセットレコーダー
ラジオ
キャンプセットまたはフォークギター
Bグループ対象商品　3,500名さま
●カールブラシ●サロンドライヤー●ヘアーカーラー●カールアイロン●女性用ドライヤー●レディシェーバー●ビューティードレッサー・メイク・クリーン●ヘアーセット
スポーツ用品
Cグループ対象商品　2,000名さま
鉛筆けずり・電卓・電気カミソリ
ドライヤー・ズボンプレッサー
時計・オーディオタイマー
スポーツバッグ
期間：昭和53年2月1日～4月30日（5月1日までの消印有効）
いま東芝進入学用品をお買い求めの方に
抽選でステキな景品をプレゼント
応募方法
セール対象商品をお買い上げいただきましたら
応募ハガキ（販売店にございます）に指定事項を
ご記入の上ご投函ください
―☆―お買い求めはお近くの東芝販売店でどうぞ―☆―
いわき東芝商品販売株式会社
いわき市内郷綴町金谷1の15 TEL.26－1151（代）

国際ロータリー

あす創立73周年記念日

市内に7クラブ　会員340人

ガバナーは平出身の加藤氏

あす二月二十三日は国際ロータリーの創立第七十三周年記念日に当たる―いわき市内にある七つのロータリークラブでは、ロータリーとその奉仕プログラムについて、一般の人たちに認識を深めさせたり、一層支持してもらうための好機として、それぞれ記念日にふさわしい行事を計画している。

いわき市内には七つのクラブがあり、三百四十人のロータリアンが活躍している。現在、日本では二十二の地区に千三百八十クラブがあるが、この地区は福島県と山形県が一ブロックとなっている第二五三地区に所属し、七十三クラブ三千三百七十二人のロータリアンが加入している。

この第二五三地区の本年度ガバナー（最高統轄者）が、いわき平ロータリークラブ所属の加藤武久氏であるが「ロータリアンは地域社会に密着した行動をとらねばならない。百の議論よりも実行である。論語読みの論語知らずというが、へりくつを並べずサービスすること。つまり奉仕とは実行し、額に汗することである。決してエリートではない」といっているが、ロータリーは、人道的奉仕に努め、各職業界で職業道徳の高揚を奨励し、平和と善意の世界を築くことを目的として結ばれた、職業人の国際的な組織団体である。

来る五月十四日から十八日まで東京に全世界から約四万人のロータリアンが集まって、国際東京大会が開かれる。大正十年、東京ロータリークラブが加盟承認を受けた日本で最初のクラブだが、当地方の七クラブの誕生は次の通り。

▽いわき平クラブ＝昭和28年6月18日▽同小名浜クラブ＝昭和36年4月27日▽同勿来クラブ＝昭和36年12月5日▽同内郷クラブ＝昭和37年12月13日▽同常磐クラブ＝昭和38年9月8日▽同平東クラブ＝昭和42年3月26日▽同四倉クラブ＝昭和49年10月8日

「全人類の和をめざして」

ロータリーは一九〇五年（明治三十八年）、若い弁護士、ポール・P・ハリスによってシカゴに最初のクラブが結成されて以来、ロータリーは四人の会員で発足したひとつのクラブから、百五十二の国及び地理的地域に一万七千五百クラブ八十一万四千人の会員を擁する組織に発展した。

今年は、バミューダ、ハミルトンのW・ジャック・デービス氏を国際ロータリー会長とし、その率先指導のもとに全世界のロータリアンは「全人類の和をめざして」奉仕することに努めている。

ポール・P・ハリスは昭和二十二年に没したが、彼の最後の創立記念日に当たってのメッセージが、七十三年にわたって躍進を続けているロータリーの奉仕の理想を表現している。

「ロータリーの開拓時代は始まったばかりだと思いたい。なすべきことは、これまでと同様、山ほどあるからである」

陣中見舞（過失）めぐり論争

市議選違反公判

1万円前後が限度　一般的な儀礼行為

検察　弁護

一昨年九月施行のいわき市議会議員選挙にからみ、当時、市から小学校の危険校舎改築工事などを請け負っていた同市常磐湯本町栄田二一、建設会社「渡辺組」会長渡辺毅（六一）＝公職選挙法違反で公判中＝から、それぞれ五～十万円の陣中見舞を受け取ったとして、同法違反（特定寄付受け取りの禁止）などに問われている同町三函三〇七、久田正（六七）、同常磐西郷町落合一四、磯上久美（五七）、同市沼部町鹿野五七、鈴木栄（六一）の三市議に対する第十三回公判が二十一日午前十一時から、福島地裁いわき支部（畠山郁朗裁判官係り）で開かれ、陣中見舞い解釈をめぐって検察、弁護側が論告した。

同日の公判では、検察側が裁判所の勧告に基づいて先に行った予備的訴因・罰条の追加分についての論告が行われ、地検いわき支部の福井俊彦支部長検事は、「現代社会の経済活動において、会社の経費で落とせるものは落とすのが一般的。各地で行われている市議選で個人の贈与寄付金は一万円前後が常識の線。先の市議選における被告らへ対する個人寄付は二～三千円が大部分。もし、市と請負関係にある業者が会社の利益につながることを期待して寄付金を贈っても罪にならないとすれば、"政治の浄化"を目的とする公選法は有名無実に等しい」と三被告の重過失責任を追及。

これに対し弁護側は、「『毅』即『渡辺組』とするのは法的根拠のない非常識な論理。陣中見舞は社会通念上の一般的な儀礼行為の一つで、贈られた金も渡辺と被告らの関係から判断して多額とは言えない。選挙運動中の候補者に金の出どころや"寄付者の真意"まで留意することを要求するのが適当かどうか」と、"故意犯"同様、"過失犯"についても被告の無罪を強く主張した。

先に裁判官職権で追加された予備的訴因によると久田は、一昨年九月十九日施行の同市議選に立候補・当選したが、同月中旬、当時、市から市立磐崎小危険校舎改築第二期工事（契約五十一年六月、完成五十二年一月三十日）などの土木建築工事を請け負っていた渡辺から、同市常磐湯本町三函五四地内の自分の選挙事務所で、渡辺は会社の実権者で、社会的には同人の行為が会社の行為と認識されているうえ、これまで渡辺個人から選挙資金の寄付を受けたこともなく、渡辺個人が寄付しなければならない理由もないのにこれに気付かず、「渡辺個人からの寄付」と速断した重大な過失により、現金五万円を受け取った。

また、磯上は同じく同年十月初旬、自宅で選挙事務員を介して同十万円、鈴木も同九月中旬、自宅で妻を介して同五万円をそれぞれ受け取った疑い。

同事件ではすでに、「特定寄付」と知りながら故意に不法な選挙資金を受け取ったとして、磯上被告に禁固八月、久田・鈴木両被告にそれぞれ同六月が求刑（昨年十二月一日）されている。

駅長クラス人事異動

水鉄、現場強化へベテラン

水鉄管理局は二十一日付で、第一次定期異動（駅長クラス）を発令した。管内全体では昨年を四十一人上回る二百七十三人で、中規模程度の異動。うち、いわき関係は四十五人が対象となった。主なところでは水戸西運輸長に土屋勲内郷機関区長が栄転。また現場関係はいわき貨物駅長に星野高雄勝田駅長、原ノ町駅長に小宅衛亘平運輸長付補佐、内郷機関区長には結城光一同局機関車課検修係長、いわき客貨車区長に高橋昭二水戸同区首席助役、平保線区長に赤津善一郎水戸保線支区長が就くなど、現場にベテランを配置し体制の充実を図った。

その他の異動は次の通り（いわき関係）。カッコ内は旧任。

局営業部勤務・鈴木芳男（いわき貨物駅長）同・高橋彬茂（泉駅長）局運転部勤務・柏敬武（いわき客貨車区長）同・阿部吉兵衛（同区首席助役）局施設部勤務・藤平金三（平保線区長）平運輸長付補佐・菊地博（水戸東運輸長付副運輸長）泉駅長・兼子鎮雄（神立駅長）水戸東運輸長付副運輸長・川崎一男（平運輸長付同）平運輸長付同・五十嵐知方（湯本駅首席助役）同駅首席助役・久保田俊雄（平運輸長付副運輸長）平運輸長付同・桐原文弥（局経理部主計課庶務係長）相馬駅長・柳井正志（植田駅長）植田駅長・山形義則（局営業部総務課設備係長）水戸要員機動センター副所長・久保田陽一（内郷駅長）同駅長・高木文雄（大野駅長）同駅長・紺野幸一（平要員機動センター副所長）同副所長・本田信夫（東館駅長）水戸駅首席助役・荒井元吉（勿来駅長）同駅長・稲辺昇一（四ツ倉駅長）同駅長・小川勇（水戸駅輸送総括助役）小高駅長・田谷茂（平要員機動センター副所長）同副所長・石井弘美（桃内駅長）同駅長・新妻博雄（四ツ倉駅主席助役）浜吉田駅長・皆川勝男（植田駅主席助役）いわき客貨車区首席助役・三村澄（首都圏本部車務課主席）内郷機関区検修総括助役・大内義次郎（原ノ町機関区運転総括助役）同総括助役・小林久弥（内郷機関区助役）平機関区助役・蛯沢卯一（水戸機関区助役）局運転部機関車課指導係長・紺野邦男（平運輸長付副運輸長）同副運輸長・新妻委雄（平機関区助役）いわき客貨車区検修総括助役・鈴木豊勝（同客貨車区助役）内郷機関区構内総括助役・奥末広（同機関区助役）水戸保線区水戸保線支区長・鈴木旭（平保線区湯本保線支区長）同保線支区長・渡辺照（原ノ町保線区原ノ町保線支区長）局施設部保線課用材係長・小泉孝師（平保線区高萩保線支区長）同保線支区長・石井伯雄（局施設部保線課保線機械係長）局営業部貨物営業センター専用線係長・大井川清己（平保線区助役）水戸建築区平建築支区長・紺野幸男（同区施設部建築支区長）水戸電力区助役・稲田正男（平運輸長付副運輸長）

生活物資懇談会

27日　県合同庁舎

県いわき地方行政連絡室、市共催のいわき地方生活物資等懇談会は二十七日午後一時半から、県いわき合同庁舎三階会議室で開かれる。

当日は消費者の代表二十人と同行政連絡室、商工労政など関係出先機関の代表が出席し、消費生活全般について話し合う。

客の1人逮捕

6人を検挙

平競輪のノミ行為

平競輪場を舞台とした丸唐会平一家北村組のノミ行為事件を捜査しているいわき中央署は二十二日までに、新たに加わった客一人を自転車競技法違反の疑いで逮捕、六人を検挙した。これで同事件ではさる六日の一斉検挙と合わせ、暴力団員六人、客十三人の合わせて十九人が摘発された。

逮捕されたのはいわき市常磐下湯長谷町一町田七八、窃盗など前科三犯、製造業矢部基（四七）。調べによると矢部は第十回平競輪最終日の六日午後二時ごろ、同市内郷綴町大木下六、同組幹部、無職平塚貞男（三二）＝逮捕済み＝が胴元となって行ったノミ行為で、車券代として6レースに三万八千円、7レースに三万四千円を払い参加した。矢部はその後の調べで客として加わっていたことがわかったが、再三の任意出頭の求めに応ぜず逃走していた。二十一日午後六時ごろ、同市常磐湯本町・湯本駅前で張り込んでいた同署員に捕まった。

平塚グループは一日で多い時は申込金三百万円、実収益百万円の暴利を得ていたとみられている。同署では茨城県日立市の暴力団が数グループに分かれて"遠征"してきている実態をつかんでいる。

いわき市三和支所は永戸小で健康相談　二十三日午前十時から正午まで、永戸小学校で。

天気予報

玉半提供（23九五九一）

【今夜】北西の風、晴れ時々曇り。
【明日】北西のち西寄りの風、晴れ時々曇り。
【海上】今夜、波やや高い。明日、多少波。
【気温】▽21日＝最低氷点下1・9度（平年氷点下1・4度）最高10・1度（同8・4度）（異常乾燥注意報発令中）

（小名浜測候所調べ）

交通事故

	発生	死者	傷者
いわき中央署	1	1	0
〃東署	0	0	1
〃南署	1	0	1
今年の累計（21日・県警交通企画課調べ）	183	6	247

あすの暦

2月23日（木）

旧暦	1月17日	安
六曜	大	
日出	6・16	
日入	17・24	
月出	17・42	
月入	6・00	
満潮	4・45 / 16・04	
干潮	10・18 / 22・42	

故妻溝井キミの葬儀の際はご多忙中のところ遠路わざわざご会葬下されご丁重な香料を賜りご厚情誠に有り難うございました
早速お伺いの上お礼を申し上げるのが本意ですが略儀ながら紙上でお礼を申し上げます
昭和五十三年二月二十二日
いわき市内郷内町水ノ出九二
喪主　溝井要
友人代表　萩原一
親類　同孝
外
有限会社　溝井工業

Ⓙ Ⓞ Ⓚ Ⓞ ・ Ⓘ Ⓔ Ⓣ Ⓣ Ⓔ Ⓡ
美容と健康に　オンセンス
緑針葉（松のエキス）がおふろにひろがって森林の中の温泉のよう。血液の流れを良くし体をシンから温め神経痛、リウマチ、冷え症などに効果的です。
全国医師協同組合推奨品
健康浴剤《オンセンス》
800㌘入り　¥1,000
1700㌘入り　¥2,000
●家庭電化製品●ご贈答用品
常交ジョイルーム
いわき市平菱川町3の7（常磐交通本社うら）☎（0246）21－4011代
しあわせひろげる常交グループ

試食していただけませんか
つぎのスケジュールでいろいろ試食販売をおこないます　ぜひご試食下さいませ
2/23～2/24湯本店（雪印ギョーザ・平店）（味覚堂せんべい・平店）
2/25～2/26高坂店（佐川コンニャク・平店）
2/26～2/27高坂店（福相食品ソーセージ・平店）
越　フジコシ
雪印ギョーザ（12コ入）　一六八円

スナック　華屋　平・田町　☎㉒二九三二

体力造りは食肉から!!
いつも新鮮な定評ある牛豚肉
松阪牛特約店　肉の緑屋
本店　平・一町目　電㉓〇一八五～六
支店　平・平駅前通り　電㉓二七九四

事務機なら　明和商販
二階お座敷をご利用下さい・駐車場有
出前敏速　すうなぎも　寿司徳
いわき市平字才槌小路　電㉔三九五八・㉓四三二九

製材賃挽　運搬サービス　富士一材木店
平下神谷　電㉔三九二五

多代　おでん　やきとり　久松
平・新田町　電㉔三七九一

受け継がれたおいしさの伝統　カステラ
オランダ　長崎　松月堂
松月堂
本店／いわき市平銀座　☎（23）1551

磐城一・二高入試問題　英語

Ⅳ. 次の1～3までの問答について答えの文の中で、いちばん強く発音する語を、アイウなどの記号をつけた語の中から1つずつ選んで解答欄にその記号を書きなさい。

解答欄

1. What are you going to play?
I'm going to play tennis.
ア　イ　ウ　エ　オ

2. When will you leave for America?
I'll leave for America tomorrow.
ア　イ　ウ　エ　オ

3. How do you come to school?
I come to school by bus.
ア　イ　ウ　エ

Ⅴ. 〔　　〕の指示にしたがって答えなさい。

1. I think that he can speak French.
〔下線の語を過去形にして、全文を書きかえなさい。〕

答＿＿＿＿＿＿＿＿

2. You must not write your letter (　　) red ink.
〔(　　)に一語を入れて、意味のとおる文にしなさい。〕

答 (　　)

3. This is the city (which, where, when) is famous for its old temples.
〔(　　)の適語を選びなさい。〕

答 (　　)

4. I want (swim, to swim, to swimming) in the river.
〔(　　)内の適当な語(語句)を選びなさい。〕

答 (　　)

5. (　　) Mrs. Smith your mother?
〔(　　)内にbe動詞の現在形を入れなさい。〕

答 (　　)

きのうの解答

Ⅰ.
問1 plenty of
問2
② ディックと彼の伯父はバスを待ちました。
③ それは高い山のように見えます。
④ それは102階あります。
⑤ 屋上まで行くのに2,3分しかかからなかった。
問3
① Yes, there were.
② Dick and his uncle did.
③ They got off the bus near the building.
④ It took only a few minutes.

Ⅱ. 1 エ　2 ウ　3 イ　4 ウ　5 ウ

Ⅲ. 3 5

私の特技

木彫り。贈り物も手作りで

田中　浜子

木彫りを四、五年前から楽しんでいます。始めたばかりのころは、彫刻が主でしたが、次第に物をつくれるようになり、お盆やさら、菓子器からスプーン、調味料入れ、クツベラや帽子掛けも。木彫りが手軽にできるのはどこでも出来、費用も材料代だけで済むので、家具店で買えば一万円以上もするスリッパ立ても、板代千五百円ポッキリ。作るのにかかる時間は品物によっても違いますが、三段重ねの裁縫箱は三カ月もかかりましたし、小さなスプーンならおしゃべりしているうちに出来ます。

木彫りのよさは、同じ物が世界中のどこにもないっていうこと。手作りのよいところですね。

作ったものはもちろん自分で使ってますし、お祝いにプレゼントして喜ばれたこともあります。

道具も始めたころは三本の彫刻刀しかありませんでしたが、少しずつ買い求め、ノミを含めると三十本以上にもなり、仕事がしやすくなりました。これからも、永く楽しんでいきたいと思います。

（小名浜岡小名・主婦・52歳）

漁海況速報

犬吠崎付近まで南下―サバ

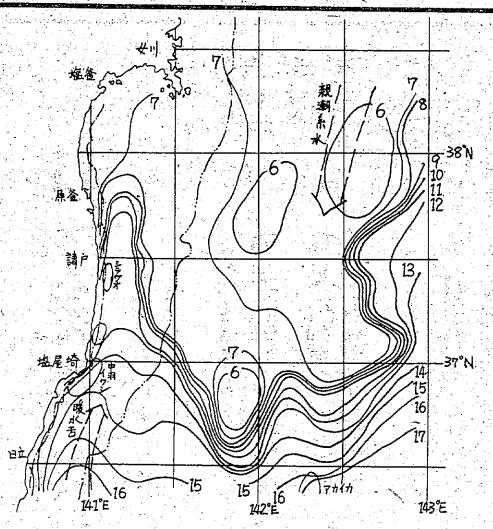

【海況】黒潮は先週よりやや南偏し、北緯三六度三〇分、東経一四三度付近を東北東に流れている模様。暖水舌は茨城沿岸を北北東に張り出し、県南海域までその影響がみられる。

親潮系水は本県沖で幅広く南下し、先週より著しく強まり、五度台の冷水が県北沖七十四～百四十八㍍海域及び、大津沖九十二～百十一㍍海域に認められる。

過去五カ年同期と比べると、茨城沿岸を北上する暖水の勢力及び沖合北緯三七度以南の黒潮系水の勢力は最も強いが、沖合を南下する親潮系水の勢力も五十年、五十二年に次いで強く、五十二年に類似したパターンとなっている。

【漁況】マイワシ＝塩屋埼～大津沖深さ六十㍍付近海域で五、六カ統操業し、一網五十㌧前後の中羽の漁がみられる。

サバ＝犬吠崎付近まで南下し、水深百五十～二百㍍海域で四十～五十カ統操業し、一網百～二百㌧の小サバ漁となっている。

アカイカ＝十四日、北緯三六度二五分、東経一四三度一八分で、一・五㌧㌔平均百十八匹の漁獲があった（いわき丸調査）。

（17日・県水試調べ）

商店街

マルミヤでひな人形展示即売会＝内郷綴町の家具のマルミヤでは、ひな人形の展示即売中。

「古殿」がオープン＝内郷小島町三丁目に生そば・うどん古殿が22日オープン。電二七―五二七五番。

フクミヤでセール＝平のスーパーフクミヤ五色町店・宮田店では、26日まで大謝恩セール。

パブスナック・フラワーチルドレン新装開店＝平字白銀町。パブスナック・フラワーチルドレン新装開店。

麻雀イワキ倶楽部23日開店＝平字小太郎町の日新ビル4階に会員制麻雀イワキ倶楽部が23日開店。電話二一―三三四八。

100貨店

「わたしはある修道会が運営する寮にいるんだけれど、なにが困るって門限が九時だってこと。ちょっと遊んできたって門限ぎりぎりになるでしょ。おふろは九時半までだし食事も十時までは冷えたままでも一応食堂に出してあるから、あわててかきこまなきゃならないし、もう戦争よ」◆「外からの電話も十時でストップ。外泊は前もってスターに行き先を届けなければならないの。それも入寮のとき親がここなら外泊させても結構ですというリストを出してそこに泊っている所でないと親に問い合わせるというキビシイ環境。番犬が二匹いて、どう猛なので近所で評判だから痴漢も出ません。それに斜めうしろに警察署があるの。これ、いまモンダイですけどね。親はいちおう安心しているようよ。でも、"真実は神のみぞ知る"かなあ、オホホ」◆以上は男女共学大学二年の女子学生の話である。つまり都内の女子大生の寮にちょっとした異変が起きているという。例年ならば半数近くのお嬢さんが四月の新学期からは寮を出てひとり暮らしをはじめるのに、今年はほとんどが居残りと決めているため新入生の入寮競争率は高くなりそうだという（週刊時事）。◆これというのも、巡査が女子大生を暴行殺害する事件が大きく影響しているからだ。年々男女とも下宿や寮をきらいプライバシーの保てるアパートに人気があるという。ちなみに東京では四畳半台所つきで一カ月家賃一万五千円が相場という。◆「おおざっぱに分けて、寮のコはお嬢さん。下宿のコはおねえさまって感じ。寮のコはうそかほんとかお嬢さんぶるのが多くて、準カマトト。女同士で三人もいっしょに住んでいりゃ、カマトトどまりのはずはないと思うのにね。そこで下宿住まいのおねえさまが、がぜん人気になる」とか。雑誌情報…。（龍人）

天保悪の花

南原幹雄　作
石井三春　画

（42）

納戸部屋の女（七）

念のために清蔵は中へはいっていったが、どこにも八重の姿はみあたらぬ。

呆然となって、清蔵は立ちつくした。

（こんなことがあるもんか……）

たった一刻まえにいた娘が姿がないとなると、清蔵は不吉なことしかおもいめぐらせなかった。

（川勝主税が、夜中に目ざめて八重に欲望をいだいたか）

数瞬のま、清蔵は思案をめぐらした。

燈の芯をちいさくして、ほのぐらい明りのなかで、川勝主税の妻はぐっすりと寝入っていた。

年のころは三十一、二。まだ色香ののこるころあいだ。

箱枕に顔をやや横にした女の寝顔から、清蔵はじっと寝息をよんだ。部屋のすみに化粧だんすがあり、そのうえに黒うるしをぬった手文庫がおかれている。

清蔵は、次の間の天井裏へうつり、すみの天井板をずらせて、音もなく下へ下りた。

襖をこころもちもちあげるようにしてあけ、寝所にしのびこんだ。足は化粧だんすのほうへすすみ、目だけは女の寝顔にむかっていた。

やがて、清蔵の手が手文庫にふれた。

なかに、五十両づつみの切り餅が三つと、ばらの一両小判が二、三枚しまってあった。二千石の旗本の奥さまならば、たいていこれくらいのお手もと金は用意してあるのだ。

清蔵はばらの小判には手をつけず、切り餅だけを懐におさめると音もなく襖をたてて、次の間の天井裏へもどっていった。

まだ用はおわっていない。

清蔵は、あたりをつけておいた川勝主税の寝所へちかづいていった。ふたつの寝所はかなりはなれていた。

大きな梁をひとつくぐった天井裏の下から、なにやら人のあらそう気配がつたわってきた。

（うむ……）

当初心配していた不吉なことは、やはりあたっていたようだ。

節穴をさがして、下をのぞくと、真っ白な夜具のうえに散る友禅ちりめんと緋鹿の子の色が目にしみた。荒縄をとかれた八重があられもなく夜具のうえで川勝主税におさえこまれていた。

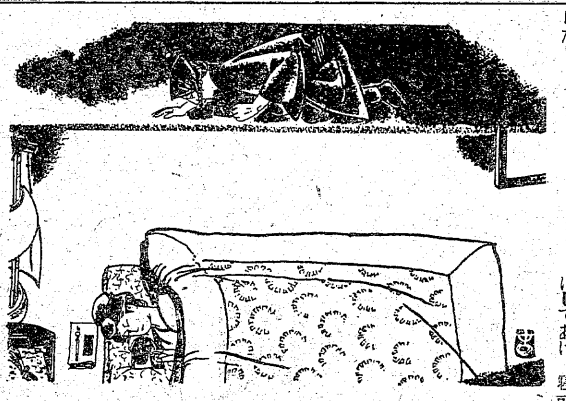

清蔵にはもうひとつの目的がある。

（よしノ）

意をきめて、納戸の天井を見あげた。

すみの桐だんすにのって、天井板をうごかすと、その一枚がずるっとうごいた。

ぽっかりとあいた四角な穴から、清蔵は身がるに天井へはいあがった。

梁をつたって、まっ暗闇の天井裏をすすんだ。むかう先きに川勝主税の妻の寝所があるはずだった。

清蔵にとって、天井裏をすすむことは、地のうえをあるくほどにたやすいことだった。やがてのうちに、目ざす寝所のうえへでた。

天井裏のちいさな節穴をみつけ、下をのぞくと、手にとるように部屋の様子がみてとれた。丸行

お宮と仏壇　橋本屋　平・新川町1　五町目バス停わき　電74―3948

公害のない自転車（くるま）で健康増進。　お求めの節はアフターサービスの効く当店で　福島信販チケット加盟店・郵政省指定店　門馬自転車店　※駐車場あり　平・六町目　☎@5285

⊙お宅の古い足踏みミシンを　卓上電動型（ポータブルミシン）に改造いたします　改造費16,700円　●どんなに古くてもどこの銘柄ミシンでもOK　綴の小山　TEL・26―3576

サラリーローン　2月1日オープン　信用で融資　詳細は電話で　奥様・商人・勤人・OL可　三和商事　平字長橋町長久保ビル3F　TEL・23―6275

うどんすき　茶そば　季節料理　能ぞわ　平・白銀町　☎74―2836

電動　重量シャッター　パイプシャッター　軽量シャッター　地元製造　販売　施工　株式会社　東北シャッター製作所　本社・工場　平塩字風内107　電21―2112代

☆…気まぐれ本格派…☆

砂漠の墓に踊らされ

福島中央・夜8・00

近所に結婚式場がオープンすることになった。袖子（三ツ矢歌子）や小太郎（秋野太作）は経営不振の折から、貸衣装の契約をとり付けたくて仕方がない。

そこで、一寛（石立鉄男）は、式場の支配人（藤村有弘）に会い交渉に乗り出したが、相手は、リベートを相場以上にしろなどの、月一回は料亭で接待しろなどといいたい放題。頭に来た一寛、支配人にケーキを投げつけて帰って来たのである。

そんなとき、一寛は高校時代の親友で船乗りの菊地（山本紀彦）に、五十万円を借してほしいと頼まれた。菊地は、サウジアラビア行きのタンカーに乗ることになっていたが、その際、数年前、砂漠に墓をたててほしいと遺言して死んでいった海の仲間の願いをかなえてやりたいというのだ。

☆…ドラマ…☆

青春の門

福島・夜10・00

松坂慶子と山本圭

カオル（松坂慶子）を訪ねてきた金栄烈（山本圭）は、警察に追われる身だった。そうとは知らない織江（木村理恵）が、金の名前をフク（松井康子）に教えたことから、カオルと金は警察に連行された。

織江はそれに気づくと、いたたまれない思いで店をとび出したが、足の向く先といえば、信介（江藤潤）のところであった。事情を話してわびる織江を、信介と石井（高橋悦史）は元気づける。

翌日、信介につきそわれて警察へ行った織江は、カオルに泣いて謝った。しかし、カオルは金が労働運動の過激なリーダーだからねらわれたのであり、織江が気に病むことはないと、逆に慰めてくれた。

その日、信介は大学へ回り、緒方（高岡健二）のいる演劇部に顔を出した。緒方は、新しい演劇運動をめぐって激しい論争をしていた。

《水曜ロードショー》

マッド・ボンバー

福島中央・夜9・00

かわいい一人娘のアンを麻薬で死なせたウィリアム・ドーン（C・コナーズ）は、それ以来精神状態がおかしくなり、娘が死んだのは社会が悪いからだと思うようになった。そして軍隊時代に覚えた技術で爆弾を作り、社会に仕返しする決意をきめた。一方、もう一人の男ジョージ・フロマリイは職工で性的コンプレックスを持ち、乱暴することで、性的カタルシスを味わう異常者であった。ロサンゼルスの街は、爆破事件などで、恐怖のどん底と化した。警察では敏腕なシェロニモ刑事（V・エドワーズ）を中心に捜査を続けた。そして、性犯罪と爆破事件が病院で同時に起こった。

【爆破魔ウィリアム・ドーンにふんしたチャック・コナーズ】

NHKテレビ
☆印は白黒

- 6・00 笛吹童子「兄弟のきずな」
- 20 その町を消せ／
- 40 きょうの福島▽N▽生活情報▽天
- 7・00 N◇27NHKガイド
- 30 スポーツの時代「熱狂のプロフットボール」〜アメリカ〜　語り手・石井賢アナ
- 8・00 NHK花のステージ「伊吹吾郎オンステージ」（司会・伊東四朗　桜田淳子　泉ピン子）沢田研二　キャンディーズ　野口五郎ほか
- 50 ローカルN天
- 9・00 N・C9
- 40 「女たちの家」〜織田作之助作品集より〜　林美智子　田村亮
- 10・00 N解説
- 15 若者たちはいま「明日に向かって走れ」輪島功一
- 45 NHKの窓「わたしと放送」池田弥三郎
- 11・00 N◇15ローカルN天

NHK教育
☆印は白黒

- 6・00 英語会話Ⅱ「レッスン28」
- 30 ピアノのおけいこ「左手のアルペッジョ」チェルニー
- 7・00 中国語講座「班進人民公社」
- 30 NHK文化シリーズ　現代の科学「心で見る世界」ふしぎな造形
- 8・15 邦楽まわり舞台「箏曲・舞踊」▽箏曲合奏「白鷺抄」▽箏曲「難波獅子」▽舞踊　一弦琴「土佐の海」
- 9・00 きょうの料理「さよりの雪あえ」
- 25 名曲アルバム　指揮・大町陽一郎
- 30 通信高校講座　生物Ⅰ
- 0・00 通信高校講座　化学Ⅰ
- 30 通信高校講座　物理Ⅰ「物理を学んで」
- 11・00 フランス語講座「お前に見せよう」
- 30 大学講座　生態学

福島テレビ
☆印は白黒

- 6・00 FTVテレポート
- 30 JNNNコープ
- 55 あしたのあなた
- 7・00 たまりまセブン大放送／／ピンクレディー　岩崎宏美　岡田奈々ほか
- 30 まんが日本絵巻「武蔵坊弁慶」（ナレーター）フランキー堺
- 8・00 明日の刑事「マイホーム殺人事件」坂上二郎　田中健　志穂美悦子　谷隼人　鈴木ヒロミツ　柴田侊彦　梶三和子ほか
- 9・00 水曜劇場「せい子宙太郎」森光子　小林桂樹　武田鉄矢　樹木希林　加藤治子　伊藤咲子　五十嵐めぐみ　三田明
- 10・00 「青春の門」江藤潤　松坂慶子　高岡健二　木村理恵　片桐夕子　高橋悦史　伊佐山ひろ子　綿引洪　松井康子
- 11・00 FTVN
- 15 プロ野球N
- 50 大江戸捜査網「恋なさけ捨身の不遺唄」

福島中央テレビ
☆印は白黒

- 6・00 がんばれ／レッドビッキーズ「怒るな／カリカリ」林寛子　柳生博
- 30 ジャストN
- 50 FCTN
- 7・00 超電磁マシーンボルテスV「地底城攻撃開始」
- 30 特ダネ登場?!▽公開／／美女モデル残酷特訓▽恐怖／／毒蛇の採毒実験
- 8・00 気まぐれ本格派「砂漠の墓に踊らされ」石立鉄男　三ツ矢歌子　秋野太作　水沢アキ　森川正太　山口いづみほか
- 9・00 水曜ロードショー「恐怖の街／連続暴行爆破事件マッド・ボンバー」チャック・コナーズ　ビンセント・エドワーズ　ネビル・ブランド（解説）水野晴郎
- 11・00 きょうの出来事
- 15 11PM
- 12・20 ロイ・ジェームスの新世界百話「パリの土の下」
- 25 特命捜査官

今夜の番組

Coffee & Pub 北欧館　平・田町 大貞ビル

NHK第1
1340KC

- 6・05 N解説
- 15 午後のロータリー　リクエストコーナー
- 40 じょうずな話し方「ことばの魔術」
- 7・15 Nリポート
- 57 NHKガイド
- 8・05 放送演芸会
- 9・05 民謡をたずねて「磯節」「石刀節」「木更津甚句」「鴨川やんざ節」「上州馬子歌」ほか
- 30 ふるさとの心「一番札所の春」〜阿波霊山寺〜
- 10・20 若いこだま　DJ・村上龍
- 11・05 夢のハーモニー「舟歌（チャイコフスキー"四季"より）」「感傷的なワルツ（チャイコフスキー"6つのピアノ曲集作品51"より）」「ローラ」「風のささやき」「神であっても」（ピアノ）オイゲン・キケロ

NHK第2
1540KC

- 6・00 そろばん教室「4級のわり算」谷幸夫
- 20 基礎英語　小島義郎
- 40 続基礎英語　安田一郎
- 7・00 カレントトピックスN　渡辺薫
- 15 英語会話　東後勝明
- 30 中学生の勉強室「数学」森本順友
- 8・00 通信高校講座　英語A　松居司
- 20 通信高校講座　英語A　橋本光郎
- 40 通信高校講座　英語A　安東伸介
- 9・00 通信高校講座　保健体育「保健」田中恒男
- 20 通信高校講座　日本史　野口孝一
- 40 通信高校講座　倫理・社会　渡部武
- 10・20 通信高校講座　現国　田近洵一
- 40 通信高校講座　現国　田近洵一
- 11・00 スペイン語講座
- 20 中国語講座
- 40 フランス語講座

ラジオ福島
1060KC

- 6・00 Nハイライト
- 15 Nデスクから
- 20 お帰りなさいあなた
- 25 会津杏林学園高校合格者速報
- 30 ふるさと人間ばなし
- 40 長島茂雄のガッツ対談
- 50 淡谷まり子のミニ六法
- 7・00 RFCファミリースタジオ＜出前電話リクエスト＞受付電話（0245）35—2151
- 9・10 伸びゆく音楽都市・こおりやま
- 20 フォースペシャリスト　夜のヒット歌謡
- 30 とび出せ全国DJ諸君
- 40 ビクター・ミュージック・カレンダー
- 50 セミナー・オブ・トーキョー
- 10・00 ポップスNO・1　DJ・土居まさる
- 30 MU・ハイフォニック〜ハイフォニック・ミュージック・ライブラリー＜国内編＞〜
- 11・00 たむたむたいむ

FM放送
☆印はステレオ

- 6・00☆夕べの広場＜ディスクジョッキー＞
- 7・15☆サウンド・オブ・ポップス＜男性ヴォーカル＞力の限り　ぼくを見つめて　海の上のテラス　海みるフレッド　アンコーラ　オー・ソレ・ミオ　一緒に踊ろうほか
- 8・05☆FMコンサート＜クラシック　リクエスト＞〜音楽史の散歩道〜交響曲　第6番　ニ長調「朝」　交響曲　第7番　ハ長調　「昼」　交響曲　第8番　ト長調　「夕方」　ハイドン作曲ほか
- 10・20 芸術展望＜N響50年と尾高賞を語る＞話・音楽評論家・平島正郎　上野晃　横溝亮一
- 11・05 夜のしらべ　プリンド　モナ・リザ　ランプリン・ローズ　魅惑のワルツ　トゥ・ヤング　ネイチャーボーイ
- 35 朗読「広津柳浪作品集」

東京⑫チャンネル

- 6・00 七つの星
- 15 とうきょう手帳
- 20 まんがスパンキー
- 26 キッド・ボックス
- 41 セレクトコーナー
- 45 マンガのくに
- 7・15 バーバ・パパ
- 23 早射ちマック
- 30 とびだせマシーン飛竜
- 8・00 三波伸介の凸凹学校
- 9・00 新・木枯し紋次郎　中村敦夫ほか
- 0・00 人に歴史あり「松村達雄・人生を芝居のように」
- 30 青春の日本列島
- 11・00 夜のチャーム・ポーズ
- 05 日立サウンドブレイク

フジテレビ

- 6・00 あしたのジョー
- 30 FNNN
- 7・00 ドカベン
- 30 クイズ・グランプリ
- 45 スターチャー夜
- 8・00 銭形平次「おたみの江戸見物」大川橋蔵　香山美子　林家珍平ほか
- 9・00 「女の家庭」山本陽子　児玉清　山口崇　真木洋子　大村崑ほか
- 10・00 相性診断／あなたと私はピッタンコ
- 11・00 FNNNレポート
- 15 プロ野球N
- 50 今日の視点
- 55 スパイ大作戦
- 12・55 洋画の窓

TBSテレビ

- 6・00 テレポートTBS
- 30 Nコープ
- 7・00 たまりまセブン大放送／　ピンクレディーほか
- 30 まんが日本絵巻
- 8・00 明日の刑事「マイホーム殺人事件」坂上二郎　田中健　志穂美悦子ほか
- 9・00 「せい子宙太郎」森光子　小林桂樹　武田鉄矢　真野響子　樹木希林　加藤治子　三田明
- 10・00 「青春の門」江藤潤　松坂慶子　高岡健二　木村理恵　片桐夕子ほか
- 11・00 Nデスク
- 25 スポーツN
- 30 ペイトンプレイス

テレビ朝日

- 6・00 超電磁ロボ・コンバトラーV
- 30 Nレーダー
- 7・00 ピラミッドクイズ「激突・花の商店街大会」
- 30 水曜スペシャル「研ナオコの独白・私は死にたくない」
- 9・00 欽ちゃんのどこまでやるの／　真屋順子　近江俊郎　萩本欽一ほか
- 54 世界あの店この店
- 10・00 特捜最前線「射殺魔・20歳のメモリー／」二谷英明　藤岡弘　大滝秀治ほか
- 11・10 23時ショー

日本テレビ

- 6・00 元祖天才バカボン
- 30 ジャストN
- 7・00 ハテナ？ドンびしゃ／「これは楽さん車内立読み用ベルト」
- 30 特ダネ登場?!▽公開／／美女モデル残酷特訓▽恐怖／／毒蛇の採毒実験
- 8・00 気まぐれ本格派「砂漠の墓に踊らされ」石立鉄男　三ツ矢歌子ほか
- 9・00 映「恐怖の街／連続暴行爆破事件マッド・ボンバー」チャック・コナーズほか
- 10・54 スポーツN
- 11・00 NNNきょうの出来事
- 15 11PM

■開店10周年記念セール■2月28日まで
全商品2〜5割引
総合スポーツ用品店
小名浜スポーツ
■お買い上げの方に記念品を進呈いたします■駐車場完備
小名浜・本町通り電(63)5315・4317

御存知ですか？
日本とオーストラリアの医学者・栄養学者の共同研究で完成された素晴らしい保健食品です
最高級保健食品 クロスタニン
CGFクロレラエキス＋にんにくエキス＋大豆レシチンエキス＋落花生エキス＝クロスタニン
上記の主成分を特殊配合して相乗効果を最大に高め医学的栄養学的にその効果を世に問う商品です
疲れやすい方　夏バテの方　成人病予防　体質改善のため　是非お試し下さい
各種資料等無料で差し上げます　お気軽に販売店に御来店下さい
代理店 福島クロスタニン ☎(23)4172
いわき市平字一町目2　シラドヤ商事(株)内　片寄英資
製法特許出願
第50—110485号
アメリカ イギリス フランス 西ドイツ イタリア ブラジル オーストラリアほか

80粒　2,900円

引下げました。利息日歩20銭!!
お利息をいままでの30%ダウン。
プロミスの願いがやっと実現したのです。
もちろん、まだまだ努力を惜みません。
より便利に、安心してくらしにお役立てください。

愛川欽也
ご融資条件
●資格＝お勤めの方で健康保険証ご持参の方、男女問いません。
●ご融資額＝1万円から30万円まで。
●お利息＝10,000円で1日20円、1ケ月(30日)で600円、但し日数計算の後払い
●ご返済方法＝ご融資の日から2年以内に一括返済又は分割返済の自由選択
●奥様ローン＝ご主人の健康保険証をご持参下さい15万円までご融資します。
●営業AM9:30〜PM6:00(土・日祝休)
■全国65支店ネット　■JCFA会員
いいローンを創ります LOANS プロミス
いわき支店 ☎21-2311
平大通りネモト3・SUNビル2F

☆…スポーツの時代…☆

熱狂のプロ・フットボール
～アメリカ～

NHK・夜7・30

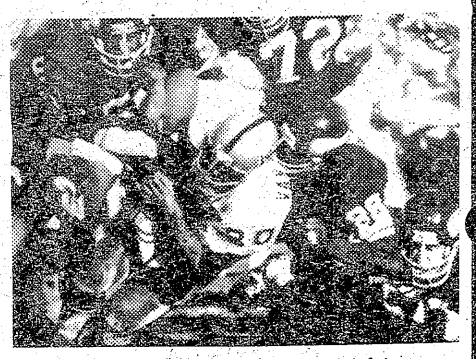

100キロを超える肉弾のぶつかり合い

生活の中の自由時間が増し、スポーツが、かつてなく盛んな時代を迎えている。

スポーツを取り巻くさまざまな動きも、今日ほど多様な時代はあるまい。

四回にわたって報告するこのシリーズ、第一週は、いまや〝産業〟ともいえるアメリカのプロスポーツの実態を、人気急上昇のフットボールへの熱狂を通じて描く。

プロフットボールのナンバーワンを決めるスーパー・ボウルに四度出場という輝かしい記録をもつミネソタ・バイキングスは、二十八あるプロフットボールチームの中でも、熱烈なファンにささえられていることで有名だ。

しかし、その裏側には、チーム側の周到なファン獲得策と、ハードなトレーニングがある。

プロばかりではない。予備軍といわれる大学チームも、プロ顔負けの競技場をもっている。そして、アメリカの少年は、だれでも一度はフットボールのスターになることを夢みるという。

番組のみどころとしては、百キロをこす巨体がぶつかり合うバイキングスの、すさまじいばかりの練習、試合開始三時間前からお祭り騒ぎのファンたち、高級車で試合場へ乗りつけるスーパースターなどを描く。

☆…明日の刑事…☆

福島・夜8・00

マイホーム殺人事件

金融業者の金森（南道郎）が殺された。現場にコンパクトが落ちていたことから、犯人は金森と交際のあるホステスのルミ（森田はるか）と思われた。だが、ルミも何者かに殺され、事件はふり出しに戻った。

やがて、問題のコンパクトは妻のためにと、男が買ったことがわかった。ルミは殺人現場を目撃して、犯人に殺されたのだった。鈴木は、金森から金を借りて返済に苦労している人間を洗った。やがて、山中（柴田恍彦）というサラリーマンに鈴木は何かを感じて、保険の外交員というふれこみで近づいた。

妻の恵子（梶三和子）とひとり娘のみどり（中山恵子）に囲まれ、幸せそうな山中に人を殺すようなものは一見何も感じられなかったが、鈴木は山中の指紋を取ることに成功した。やはり、犯人は山中だった。

刑事たちは、山中の家に踏みこんだ。だが、山中は妻と子をたてに、プロパンガスで無理心中をはかろうと、刑事たちを寄せつけなかった……。

☆…水曜劇場…☆

福島・夜9・00

せい子宙太郎

フロ屋がえりのせい子（森光子）と宙太郎（小林桂樹）は、木戸口から入りかけてアッと言って棒立ちになった。

鯛子（五十嵐めぐみ）と、恋人の南（みなみらんぼう）のラブシーンを目撃してしまったからだ。

進むも退くもならず、立ち往生のせい子は緊張のあまり、手にしていた湯道具を落としてしまった。大きな音を立てて散乱する道具に思わずハッとして恋人たちは離れたが、せい子の胸のドキドキは止まらない。

鯛子の留守中、外出先のいいわけに使っていた、友人のタミ子から電話があった。そのため、南とのことがバレそうになり、鯛子はひや汗をかいた。

参平（遠藤太津朗）と蹄子（加藤治子）から、こんな夜遅くまでどこに行っていたのかと問い詰められ、鯛子は大弱り。だが、その追及も、弟の日出男（山本伸吾）のとりなしで、どうにか切り抜けホッとした。

☆…特ダネ登場!?…☆

公開!!美女モデル残酷特訓
恐怖!!毒蛇の採毒実験ほか

＝福島中央・夜7・30＝

中島寛さんのスパルタ式モデルづくり

東京・渋谷のNHK放送センター見学コースでは、テレビジョン放送開始二十五周年を記念して、テレビと生活とのかかわりや、社会にはたした役割など、二十五年のあゆみをふりかえる〝テレビ二十五年〟のあゆみ展を、四月二十三日までエントランスホールで開いています。

いまから二十五年まえの昭和二十八年二月一日、日本のテレビジョン放送がNHKの手によって本格的にはじまりました。その後、教育テレビの開局、ついでカラー放送の開始など、技術の進歩とあいまって、テレビはいまでは生活に欠かせない大きな存在になっています。

この〝あゆみ展〟では、二十五年間の世相をながめながら、放送技術の進歩、時代時代の茶の間の人気番組、〝皇太子ご成婚〟〝衛星中継の成功〟〝東京オリンピック〟〝アポロの月面着陸〟など、テレビの歴史をいろどるエポックを紹介するとともに、いまでは博物館にしかない資料や機材なども展示し、くらしの思い出とだぶらせながら、楽しく見られるよう工夫をこらしています。

また、見学コースでは、この一月からはじまった歴史大河ドラマ「黄金の日日」のセットが評判を呼んでいる。

実際のスタジオ収録に使われている〝堺の町〟のミニセットに、南蛮貿易に活躍した和船、それに動きのゆたかな人形（いずれも縮尺十分の一）を配したもので、その精巧、豪華なできばえは、「風見鶏」のセット同様、人気をあつめています。

なお、見学コースは、第四月曜日を除く毎日、午前十時から午後五時まで開いています。

テレビ二十五年のあゆみ展
NHKの見学コースで

戦国時代から四百年の歴史を持つ、武田流手裏剣の正統を受け継ぐ、手裏剣の名人、東京の中村久さん（45歳）。

ヘビを扱って四十年、あらゆる種類の毒ヘビの生態にくわしく、このたび、血清研究に必要な毒をヘビのキバから直接、細いガラス管で採取する、新しい採毒方法を開発した、群馬県の曽長生さん（65歳）。

角材を片手にどなりまくるスパルタ教育によって、プロポーションの改造はもとより、基本姿勢、歩き方、リズム感、身のこなしなどを徹底的にたたき込む、ファッションモデルづくりの名人、東京の中島寛さん（41歳）。

これまでに養成したモデルは三千人以上、まったくの素人も、三カ月以内に、トップモデルに仕立てあげるという。

歌のゲストは、岩崎宏美。

☆…まんが日本絵巻…☆

福島・夜7・30

武蔵坊弁慶

京都の比叡山、延暦寺に鬼若と呼ばれる稚児がいた。頭がいいが、体格は普通の子どもの倍はあり、力が強く大変暴れん坊で、鬼の子と恐れられていた。この少年が、後に源義経の配下となり、大きな歴史の流れに飛び込んだ、あの武蔵坊弁慶だった……。

鬼若の気性が荒いのには理由があった。ほかの稚児たちには母がいるのに、鬼若には母がなく、それをいつもバカにされていたために反抗していたのだ。ある日、僧正から初めて、鬼若を産んですぐ死んだという母のことを聞かされ、鬼若はその時から、母に笑われぬ立派な法師になることを心に誓った。

名を弁慶と改めた鬼若は、熱心に僧りょの勤めにはげんだが、またたしても、母のことを悪くののしられ、弁慶は再び乱暴をはたらいてしまった。

東京駅で「富士」号に乗り込む前の岸ユキら

人気呼ぶブルートレイン

〝貴婦人〟の魅力を紹介

3月5日夜の「日曜☆特バン」で

SLが姿を消し、スーパーカーブームが下火になったいま、子どもたちの間に急激な人気をよんでいるのがブルートレイン。日曜日ともなると、東京駅の十二番線、十三番線のプラットホームには、カメラやノートを手にした少年たちがどっと押し寄せ、ブルートレインの姿に目を血ばしらせている。

そのブルートレインの魅力のすべてを探ろうという番組が、近く放送される。三月五日の「日曜☆特バン」＝「激走!!夢の寝台特急・ブルートレインのすべて」（日曜よる8時）がそれだ。

ブルートレインは、文字どおり青い車体に白線の通ったスマートな美しさが最大の特色で、マニアのなかには〝貴婦人〟というニックネームでよぶ人もいるほど。ブルートレインの元祖は、昭和三十三年十月一日、東京―博多間を走った「あさかぜ」号である。

それから三十年。五日の放送では、東京―鹿児島間を二十四時間かけて走る「富士」号に、レポーターの岸ユキが同乗、車内の模様や車掌とのインタビュー、瀬戸内海で迎える夜明けの美しさなどを通して、ブルートレインの魅力を紹介する。また、この「富士」号にはゲストの関沢新一氏も同乗するほか、解説の吉村光夫氏が、ブルートレインにまつわる思い出やエピソードを語り、併せて機関車のメカニズム、A寝台車の構造などについて解説する。

とくに、宮崎の美々津駅の近くでは、国鉄が二十一世紀の乗り物として開発中のリニアモーターカーが併走。白い胴体に赤じまのデザインのリニアモーターカーとブルートレインとの対照が、まるで生き物のような躍動感にあふれた美しさを印象づける。

ちなみに、ブルートレインは現在東京発西行きが八本、大阪発西行きが四本、北行きが二本、上野発北行きが四本の計十八本。番組に登場する「富士」号は、東京駅を午後六時に出発、下関、宮崎で機関車を変え、翌日の午後六時二十六分に西鹿児島へ到着する。料金は、B寝台で一万五千百円、A寝台で二万一千百円だ。

新幹線を中心にしたスピード時代の現在、ブルートレインはいずれ消え去る運命にあるとの声もあるが、旅情を誘う美しいその姿には、物質文明にへきえきした現代人の夢をかきたてるものがあるのかも知れない。

（FTV提供）

ききもの

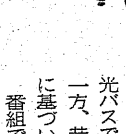

…ふるさとの心…。

第一・夜9・30

一番札所・霊山寺

四国の春は八十八か所巡りをするお遍路さんの鈴の音にはじまる。

お遍路さんは、讃岐生まれの弘法大師の徳をしたって参拝したのが、その始まりといわれている。徳島市大麻町坂東にある霊山寺は、一番札所八十八か所巡りの旅立ちの寺である。

霊山寺は、うず潮で有名な鳴門市の西のはずれにあり、界わいにはお遍路宿や白衣、笠、つえなどを売る商店が軒を並べている。

お遍路は、最近、マイカーや観光バスで巡る人も増えてきたが、一方、昔と変わらずきびしい信仰に基づいて巡る人も少なくない。

番組では、いちだんとにぎわっている霊山寺界わいと、お遍路さんの気質の変化などをおりまぜて紹介する。

長島茂雄のガッツ対談

ラジオ福島・夜6・40

エベレスト直滑降で世界に名をとどろかせたプロスキーヤー三浦雄一郎氏が、ジャイアンツの宮崎キャンプを訪れて、長島監督と対談する。

◈注　番組が変更になる場合があります。

カットが生きる
ミニバーグ
●あとのお手入れが簡単です
ミニバーグサロン　みずの美容室
平字白銀町5（ヨーカドー通り）
TEL.74－2678　22－3938

●20名様までの小宴会も承っております
江戸前　鶴寿司
平字大工町
電㉒3988

有機質土壌改良材
グリーン堆肥
常磐坑木（株）林産加工場
いわき市内郷　☎26－2581・26－0474

平ゆかり
2月25　26　27
3月4　5　6
■テレホンサービス　本場　電(0246)22－1234～8
郡山場外　(0249)44－3413
発走11時40分
A7・B3
平場外売り場　いわき市平字新町　有料指定席増設
郡山場外売り場　郡山市方八町
■女子従業員募集中（本場および郡山場外勤務）

☆一流メーカー☆
スーパー商品台
アルミケース
ディスプレー
2割引
●店舗企画・設計・施工●
ヨシムラ店装
いわき市平・堂ノ前　☎(74)2689・(23)9463

住き日の思い出を
いつまでも――
❖挙式から記念写真　ご披露宴まで
ただ今春のご予約承り中
大ホールは一八〇名様
中ホールは一〇〇名様
日本間は八〇名様
総合結婚式場
内郷会館
いわき市内郷駅前　☎26－3161代

国際農村医学会を回顧して ②

平・医師・酒井　睦雄

ブルガリア紀行

五月のバルナはなま暖かく、昼間はホテル前の海岸の砂浜は、ビキニの女性の日光浴であふれ、海岸に沿った散歩道は、ゴミ一つなく、すずめが、パンくずをもらいに「チュンチュン」と寄ってくる。ホテルは全部国営で、従業員はお客の多い所へ少ない所から移動する。夜ともなれば、あちこちのホテルのレストランでは女性による弦楽四重奏のクラシック音楽が聞こえてくる。中には「フラメンコダンス」のショーをやっている所もある。バルナ市街の郊外のホテル群のあるピラッツイから二十分、バルナ市街のはずれにあるスポーツ文化会館の国際医学会の開会式には約六千人の学者が集まり、盛大に行われた。若月先生も正面ひな壇に座っておられ、紹介された。そのアトラクションのブルガリア合唱団の素晴らしいコーラスや民族舞踊には、しばし時を忘れる程だった。この会場で、見知らぬ外国人から「加藤教授（信州大眼科）は来ているか」と何回も聞かれたが、角刈り頭の人間味豊かな加藤教授はエスペラントの大家で、この夜行われた会長招待パーティーではエスペラント仲間に囲まれ、大もての様であった。

開会式6千人が一堂に

歩行者天国は人の波

ホテルの食事はワインやブランディーがうまく、日本の焼き鳥に似たくしざしのゲバブと称する焼き肉料理は最高であった。但、レストランの机の上には、塩とコショウだけしかなく、カラシやソースなどはない。野菜サラダを注文したところ、鳩卵大のまん丸なトマト数個と、細いキュウリを薄く切ったのを盛りつけただけの物だった。サラダ菜やキャベツにはこのホテルではお目にかからなかった。パンは黒っぽい固めのパンである。

想像に反した明るい街

バルナ市には五つの大学と二つの劇場、一つのオペラハウスがあり、いわゆる銀座街は、カールマルクス通りとレーニン通りがあり、デパートは二階までで通りに面し、細く長く建てられており、一日の中でも時間を交代にして店を開けている。品物は単一で一つの物に多くの種類はないが、女性用品（クツ、ハンドバッグ、アクセサリー、衣服）の店だけは種類が多く、品物も豊富であった。

夕方五時ともなれば、一日の勤めを終わった多勢の女や男がぞろぞろと、あるいはアイスクリームを食べながら、車を通さない歩行者天国を歩き、あるいは路上にはみ出したレストランでビールやワインを傾けながら談笑している。そこには我々の想像する共産国の面影は全然見られない。我々（友人と二人）は若い女性の一群に近づき話しかけた。英語が通じないので苦心さんたんである。

（平字南町・酒井医院）

＝つづく＝

おわび＝15日付の本欄前文の「四十年」は「四十七年」でした。

【少年少女らの表情も明るく…】

カラベラへの旅

《終章》　峰丘　㊥

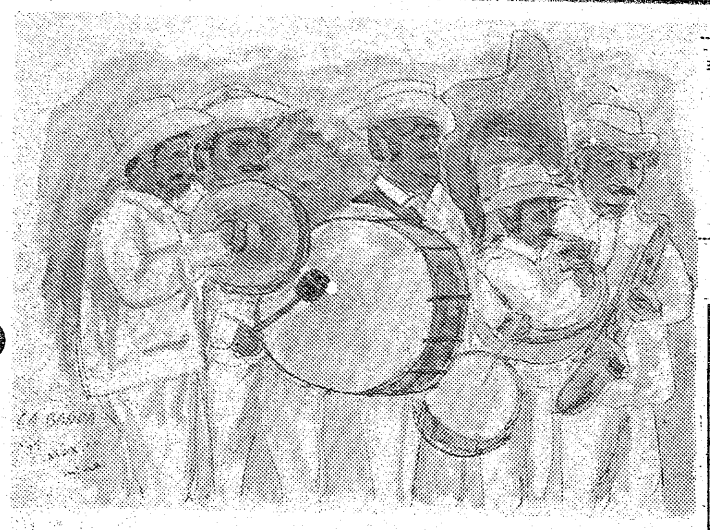

タスコの祭りの日　近くの村々から集まって作ったバンドの面々彼らを先頭に町を練り歩く

メキシコは銀産出世界一だ。なかでも「銀の町」の異名を持つタスコが最大の中心地であり、私のもっとも好きな町で、十回以上も訪ねた所である。

シンボル

頂けぬ独善的な世界観

かつて、画家北川民次が数年間この地で野外美術学校を開いていた場所でもあり、いつか床屋の老主人に話しかけられて、小さいころに北川民次に教えられたとかで、その後の彼の消息を聞かれたことがあった。

メキシコシティから南へバスで三時間ほど、日光のいろは坂のような急カーブの多い山道を抜けると、突然、山陰からシルバー・ラッシュに沸（わ）いたサンタ・プリスカ

教会

しく咲き乱れていた。

タスコのシンボルは町のどこからでもながめられるメキシコ・バロック建築の最高傑作である、淡紅色の「サンタ・プリスカ教会」である。

「銀山王」ホセ・デ・ラ・ボルダが巨費を投じ、一七五八年に建立したもので、教会の土台から内部の豪華絢爛（けんらん）な装飾までも彼の寄進だという。

十八世紀以来、ほとんど姿を変えていないという中世の町が、美しく山の斜面に広がって見えてくる。曲がりくねった石畳の坂道。スペイン風の白壁とオレンジ色の屋根の家々は、色とりどりの花で埋もれている。

特に、古壁に強くアクセントするブーゲンビリヤの赤やコーズ・バイオレットの色彩が、枯れた太陽光線の中にひときわ美

そのボルダはいった。

「神がボルダに与え、ボルダがそれを神に捧げる」

中世のキリスト教世界において、社会的名声を得たいと思えば、寺院に寄進さえすれば簡単だったらしい。なぜなら、いかに多くの金額を寄進するかにかかっていたのだから、多ければ多いほどより救われるという訳だ。

この独善的な世界観は一体どうしたのだろうか？　どこかの県知事のように、法外な賄賂（わいろ）を取ってから、その金を寄進して叫ぶといい。

「神よ許したまえ！」でも、私はこんなに莫大な金額を捧げるのですから、私だけは救って下さいよ。約束しましたからね。しかし、この金の出所は県民には秘密です。いいですか。秘密ですよ」

何たることか、「オオ、ノー！」である。（筆者＝みね・おか＝小名浜出身）

あす2月23日は
ロータリー創立73周年記念日です

●4つのテスト●
①真実かどうか
②みんなに公平か
③好意と友情を深めるか
④みんなのためになるかどうか

第二五三地区ガバナー

ガバナー事務所・いわき市平字白銀町一ノ一　電㉓一三一四

いわき平ロータリークラブ

会長　新田目　五郎
第一副会長　坂本　行蔵
第二副会長　堅田　誠一
幹事　伊藤　昭一
広報委員長　田中　春雄
事務所・いわき市平字田町六三　いわき民報ビル3F　電㉓一六六六
例会場・同レストランブラジル　例会日・毎週木曜日

いわき常磐ロータリークラブ

会長　箱崎　倉之助
第一副会長　中島　清幸
第二副会長　吉村　喜一郎
幹事　鈴木　栄信
広報委員長　小島　安左エ門
事務所・いわき市常磐湯本町三函一八一　吉村電機商会内　電㊸三〇三
例会場・湯本信用組合3F　例会日・毎週月曜日

いわき勿来ロータリークラブ

会長　佐藤　吉太郎
副会長　福島　利雄
幹事　高瀬　政男
広報委員長　大平　芳人
事務所・いわき市植田町本町二三　東邦銀行植田支店内　電勿来㉓三三
例会場・東邦銀行植田支店会議室　例会日・毎週水曜日

いわき小名浜ロータリークラブ

会長　田村　政雄
第一副会長　作山　栄
第二副会長　玉手　孝雄
幹事　長瀬　寿夫
広報委員長　目沢　秀元
事務所・いわき市小名浜字本町二七　七十七銀行小名浜支店内　電㊸三三二
例会場・同七十七銀行小名浜支店3F　例会日・毎週金曜日

いわき平・東ロータリークラブ

会長　山田　均
第一副会長　山崎　吉二郎
第二副会長　渡辺　米知
幹事　矢内　秀幸
広報委員長　釣巻　敏晴
事務所・いわき市平字中町　大黒屋デパート　電㉓一一一
例会場・大黒屋デパート　例会日・毎週土曜日

いわき内郷ロータリークラブ

会長　山崎　栄一
第一副会長　沼田　三郎
第二副会長　永井　弘
幹事　大滝　応喜
広報委員長　佐藤　仁
事務所・いわき市内郷綴町模下七〇　内郷館　電㉖三二六一
例会場・同内郷館ホール　例会日・毎週火曜日

いわき四倉ロータリークラブ

会長　吉田　忠一
副会長　佐藤　芳彦
幹事　佐藤　博
広報委員長　豊田　誠
事務所・いわき市四倉町字西四丁目四の五　四倉町商工会館内　電㉜二九〇〇
例会場・同会館大ホール　例会日・毎週火曜日

暮らしと健康

質のいい睡眠を…

平均睡眠時間は7時間

寝つきをよく、刺激除去

「寝正月だったよ」――こんな話はいささか旧聞だ。それはともかく現代人が健康管理の点でもっとも気にかけているのはなにか。〝睡眠不足〟だ。ことしこそは睡眠不足には悩みたくないもの。それでは、どのぐらい眠ればいいのだろうか。

昨年の暮れ、富士銀行が行ったアンケート調査「日常生活の中の健康管理意識」（サラリーマン家庭の主人、主婦千四百四人、独身サラリーマン男女千四百十人）によると、健康管理の上で留意している点では「睡眠不足」が独身男女、主人、主婦ともに一位だった。そして睡眠時間に対する充足感は「十分」というのが男性五〇％、女性六〇％。睡眠時間は平均が独身男性六時間四十二分、主人・主婦六時間五十四分、独身女性七時間という結果だった。

よくいわれる「成人の理想睡眠時間は八時間」ということからすると、全般的に「少ない」というべきか。夜ふかしの習慣に加えて住宅事情その他、現代人の生活は睡眠時間の短縮を強要されているのだろう。

＝どこでも眠れることが　現代人の必須条件か＝

だが、健康コンサルタントのNは医博は「少しぐらいの時間の不足は大丈夫です。そのかわり、睡眠の質の向上をはかることです」という。「あの調査結果では私の想像していた以上に多くの人が充足感を抱いている。これは質のいい眠りをしているからです」（同医博）。

睡眠を分析すると「頭の眠り」（正睡眠）と「体の眠り」（逆説睡眠）にわけられる。かりに八時間の睡眠を考えると「頭の眠り」「体の眠り」が交互に五回ほど行われるのだ。そして、この五セットのうち、早期の方が時間、深さともに「頭の眠り」が多く、起床に近づくに従って「体の眠り」が幅をきかすようになってくる。

「頭の眠り」は入眠期から浅い眠りに、これが十分ほど。ついで中程度の眠りとなって二十分から一時間も。最後が深い眠りで三十分から五十分ぐらい。

一方の「体の眠り」は筋肉の緊張はまったくなくなっているものの、頭の眠りは浅い眠りていどなのだ。

この「体の眠り」についての意義はまだ解明されていない。ただ、生まれたての赤ちゃんの平均睡眠時間十六～十八時間のうち五〇％が「体の眠り」であり、大人は二〇％ぐらいなところから「発育に必要」とされている。

「いずれにせよ、浅い眠りの連続では何時間寝ても充足感はありません。寝つきをよくして深い睡眠をとることが肝心です」と同医博はいう。

それにはどうすればいいか。安眠をさまたげる刺激を除去することである。外的な要因としては「光」「音」「暑さ」「寒さ」「膚ざわり」など、また内的には「精神的緊張」「満腹感」「疲労感」「痛みや発熱」などがあげられる。

これらをなくせば、質のいい睡眠が得られる理屈である。よく「不眠症だと思い込むとますますダメになる」といわれる〝不眠ノイローゼ〟が、睡眠によくないのはいうまでもあるまい。

同医博は「よく〝もう一週間も一睡もしていない〟と訴えてくる人がいますがこれはウソ。かならずどこかで居眠りなどをしているんです。だから、眠れなければ〝勝手にしろ〟と開き直ってしまえばいいんですよ」と語っている。

脳波を使っての〝断眠記録〟は一九七二年にドイツのある大学で調査した四日と十八時間ということになっている。だから「一週間も睡眠をとっていない」といったことは考えられないわけだ。

それにしても、男性より女性の方が睡眠時間が長いという調査結果。現代はすべての面で「女性上位」なのだろうか。いずれにせよ、睡眠不足の強いられがちな現代生活だ。そこで「睡眠のとりやすい」環境をつくる努力が必要となってくる。

さるのこしかけ

ガンに免疫作用？

＝これでもキノコの一種＝

漢方では最上薬に

この〝さるのこしかけ〟なるものが有名になったのは「ガンの特効薬」といわれたためである。なにしろ、人類最大の敵であるガンに効くというのだから注目されない方が不思議だ。なにしろ〝新薬〟はいろいろと取りざたされているものの、決定打は出ていないのだから。

さるのこしかけにしたところで医学的には「特効薬」とはいえないのである。ただ、人体内部の力を高める免疫的効果があるのではないかとみられている。それは、さるのこしかけから抽出されたPSKという物質によるもので、最近ワワサされている丸山ワクチンやインターフェロンインデューサーなども、ガンに対する免疫療法なのである。

さて、さるのこしかけとはなにか。これは真菌植物、担子菌類さるのこしかけ科に属するきのこの一種だ。まったけやしいたけとは異なり、きのこのカサのひだがなく、一面に針でつついたような小穴が無数にある。きのこそのものが木質化していて壁いのも特徴だ。

その生命力については昔から定評があり、たとえば樹齢数十年から数百年の生きている古木のなかに胞子がはいると、それが樹木から養分をとっていき、ついには枯らしてしまうほどだという。

大体、漢方では薬草として用いられたが、ここでもいまいうガンの妙薬とされていたのはおもしろい。

体験的に「ガンに効く」ことが、認められていたのだろうか。ちなみに中国最古の薬書で、漢方の原典とされている「神農本草経」によると、三百六十五種の薬が集録されているが、それは上薬百二十、中薬百二十、下薬百二十五となっており、さるのこしかけは上薬中でも最高位に位置づけられている。

元来、漢方というのは体質改善的な色彩が強い。それだけに即効性は期待できないものだが、このさるのこしかけもまた例外ではない。「これさえ飲めば…」というのは早計だし、すぐに治ると考えるのはおかしい。

長期服用が一番だ。ということは副作用がないことにもつながる。

脚光はあびてはいるが「確実に効く」といえないのが、ガンとさるのこしかけの関係だ。が、服用しないよりは、治る可能性が強いともいえるだろう。

こうした意味で、さるのこしかけを考えるべきであろう。

健康ライブラリー

驚異のツボ療法

片山伊九右衛門
佐野節夫

中国のハリ麻酔が日本に導入されて七年近くなる。ただし、ハリは医師か針灸（しんきゅう）師にしか許されていない。そこで、家庭ハリの代わりに電極板を使ったハリ麻酔応用電極治療法を行ったところ、ハリほどの効果は得られないが、結構痛みがとれることがわかった。そのハリ麻酔、ハリ治療の経験をふまえて著されたのが本書である。

病気の症状とツボ療法の仕組みをマスターすることが先決である。だから、ハリ麻酔の効用とツボについてよく理解することである。

ツボと一口でいっても、素人にはなかなかわかりにくいもの。ツボの見つけ方だが、「体表触診法」は、押し、なでるわけだが、その痛むところをさすり、左右上下すれば、その寒温がどの経路にあるかを知ることができる。ほかに、電気抵抗測定法、知熱感度測定法などがある。

本書は、著者のひとり、片山教授が歯科専門であるため、「歯とツボ療法」の章が大きくさかれている。

（カイガイ出版部刊・六三〇円・片山伊九右衛門　佐野節夫共著）

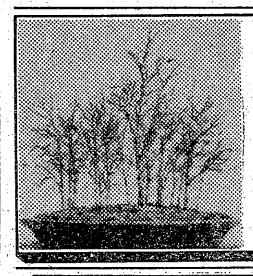

造園

造園工事一式ご相談に応じます。
庭木・庭石・貸植木・芝生・園芸一般
＊イトーヨーカドー店をご利用下さい。

荒川農園
●農園…いわき市平下荒川・久世原82　☎㉔3513
●店舗…イトーヨーカドー　☎㉓3636・内線341

――ごあいさつ――

永らくご迷惑をおかけいたしました。
室内改装のため勝手ながら休ませて頂きましたが、近日中にオープンいたしますので
何とぞご利用のほどよろしくお願い申し上げます。

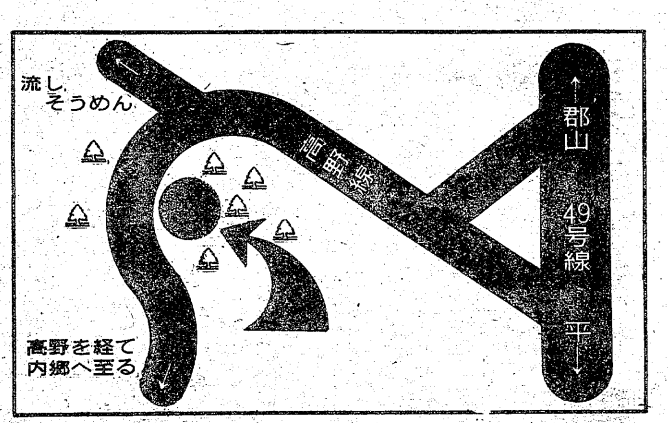

木立ちにかこまれた２人の憩いの室……

☆近代的な室内、静かなムードの２人の世界へお気軽にどうぞ！
☆オープン記念につき、ご利用の方に粗品進呈

カーホテル「栗林」
いわき市好間町榊小屋・好間町高野線

いわきの『こけし工人』

高橋精志さんをしのぶ

～日本民具学会員・大塚　一二～

突然の訃報でいわきの誇れる『こけし工人』高橋精志さん・六十六歳が他界されてしまいましたので、生前ご交宜を頂いてましたゆえをもちまして、つれづれのままに一文を起こしました。

数少ない工芸の育成者として

いわき地方には珍しい薄雪の日、突然の訃報が友人から電話で知らされ驚きました。それも、思わぬ方の名が伝えられたからであります。と申しますのも、今月下旬に四十数名の方々と共に、見学することを快くご了承さっておられた〝高橋精志さん〟の名であったからであります。何かの間違いであろうと数回念を押したが事実と言われ、その瞬間、眩惑（げんわく）を感じました。

高橋精志さんはいわき市平の胡摩沢に住まわれているこけしづくりの工人で、その素晴らしい作品は、国内でも高く評されております。

高橋精志工人は宮城県の方で、こけしのふるさと白石市から、上山に至る、峠の近くにある七ケ宿町の生まれであります。上山～白石間には七つの宿場が点在し、七つの宿場のほぼ中心のためか、いつしかここの宿場町を「七ケ宿」と呼ぶようになり、本陣も置かれたり、奥羽諸藩の大名もこの宿場で休んだり泊まった町です。

私がこの七ケ宿町との因縁ができましたのは、この町で作られる民具とのかかわり合いからで、この宿場の東端近くに住む八十歳を超えた村岡定治翁に、シナの木で「蓑」を製作してもらうために乞願を含めて七回程訪ねました。

高橋精志工人のこけしのふるさと七ケ宿町への途中の自然もまた素晴らしく、特に朝日に燦然（さんぜん）と輝く蔵王や刈田岳、登坂道を覆う樹枝や葛藤、険しく切り立った材木岩、雄渾（ゆうこん）な西に映える宿場町並みなどは幽玄そのものでした。

七ケ宿のやや手前の坂道から右に入ると、細い小川の近くに古色の漂う集落、木柱に吊るされた半鐘、まばらな家の軒下に高く積まれた薪、ここがこけしのふるさと温泉が近い。

人工の粋に見ほれる

父の精助こけし　数百個を見事再現

精志工人の父精助さんのこけしは一本こけしで、頭と胴がひかれ、首のところは細く削り込まれ肩の線に特徴がみられ、彩色は細横縞で可愛いこけしです。郡山駅前の民芸店主は、この精助こけしを高く評して、精志工人に数百個その復元を求められたので、見事に再現して全国のこけしファンを喜ばせてくれたことがあります。

精志工人は最近こけしづくりの材料不足を話されてましたが、それでも川内村などからの協力で、給っておられたようであります。こけしには木の地膚がアメ色に、しかも艶が出る椿、桜を最も好んで用いられていました。また、こけしは生きているといった意味をよく漏らされましたが、その意味は、最近の住宅環境が変わり、こけしが安心して飾られない環境になってきていて、それがために、異常乾燥したりしてこけしにひびが入ってしまう。こうした環境にも生きつづけられるこけしづくりに、研究意欲を燃やされていたのでもあります。

こけしづくりの見学に多数押しかけること度々、こうした時にやや太った笑顔の精志工人、影に添う様に工人を助けておられる色白な夫人も、こうした一方的な見学者をにこやかに心から迎えて下さった。寒くても、自らこけしをひいて見せてもいただきました。寒い作業室に七、八人位ずつ数班に分かれて見学、見事な工程を見学者は、ただじっと見ていて人工の粋に酔いたたずんでいるかの様でした。

精志工人が七ケ宿からいわき市に住んでほや四十三年、このいわき市は精志工人にとっては第二のふるさとになったことと思います。郷里の七ケ宿物語も聞けなくなってしまい、世の無常を庸で感じざるを得ません。〝みんなで文化の町を築きましょう〟と運動が高まりつつあるとき、いわきの誇れるこけしが、私たち市民のためにこれからも数多くつくっていただきたかったと、誠に残念でなりません。幸いに、同系の内郷に住む若手の佐藤工人のご活躍を、ご期待申し上げます。

民報柳壇

加藤　香風選

『馬』

文化とは厩舎農機の休息所　好間　柴野よし子
着飾って馬もチャゴチャゴ六方ふむ　平　加藤　顕孝
汝が年だハッスル頼む競争馬　平　渡辺　美津
一豊の馬買う金を妻が出し　平　吉田　昇
夢に見た勝った競馬を獏が喰い　平　増田　歌子
神旗舞う空にいなきつきぬける　小島　村上たけじ
駄馬駑馬になると長が駿馬ぶる　平　吉田　杖夢
合格を無理な願いの絵馬納め　内郷　福田喜代詩
農収に一役子馬生れたり　三和　合津三百石
本命の落馬でみだれとぶ馬券　植田　津夜子
絵の馬がいななくような友の筆　平　薬谷　風子
馬小屋を派手な車に占拠され　平　山野辺つや
観光地駄馬に細々あるいのち　平　加藤ギミ子
田に畑に機械ばかりで馬さびし　平　薬谷　庸吉
馬の絵が明るく目に入る馬の年　好間　高木　花代
盛装を馬子に衣装とひやかされ　平　久保田　稔
馬に乗る人あり脚になるもあり　泉　鷹　大典
馬かえと子にせがまれて苦笑い　平　さちこ
耕運機馬のかわりに厩入り　植田　相良　水石
なつかしい馬小屋今は機具置場　平　塩　テル
馬の骨折れた話が大見出し　平　武藤　明
征った馬馬頭観音だけ残し　四倉　賀沢　初男
元旦に馬が飛込む年賀状　小名浜　川又　紫水
馬車馬のように働く父も老け　平　志賀　貞夫
ひと走り頼むと馬にやわい鞭　小名浜　鈴木　竹川
駄馬なりにたすなさばきは妻の秘技　平　城山くじら
名優を乗せる馬脚もまた役者　小名浜　和田　撫光
手綱切る程に子馬も成長し　小名浜　小野寺高子
満場を沸かし逃げ切る馬の鼻　植田　渡辺　操香
馬の足僕にも役がつきました　草野　相川　勝平
馬子唄に昔を偲ぶ世の変り　平　国井　果笑
駄馬なれ　して砂をただ運ぶ
ダービー　みて馬は湯につかり　平　吉田　春
鈴なりの絵馬へ受験の手を合せ
駄馬でよ手綱信じて今に生き　小名浜　和田ひでよ
野辺追で戦国絵巻観せる馬
額に居る乗馬の陛下若きまま
耕運機馬の仕事を奪いとり　久之浜　酒井智恵子
愛馬にも鞭うちくれる競馬の日　平　柳沢やなぎ
生涯を人に知られず馬の足　平　酒井　三坊

【評】午年にちなんで「馬」を出題したが、日常、街頭で馬に出会うことはなくなってしまった。馬糞が湯気を立てている田舎道などは年配者の懐かしい思い出である。

昔馬小屋、今ガレージという句が一番多かった。入選句も、

文化とは厩舎農機の休息所　よし子
馬小屋を派手な車に占拠され　つや
耕運機馬のかわりに厩入り　水石
なつかしい馬小屋今は機具置場　テル

と同工異曲で、変わり映えがしない。そこで、耕運機馬の仕事を奪いとり　智恵子

とすると句が生きて来るのである。大会などになると、同想句としてボツになるので注意したい。

生涯を人に知られず馬の足　三坊

この句を特選としていただいた。「馬の足」は歌舞伎の世界の用語で、馬の足とはかなしい商売である。特に後足（あとあし）は最もつまらない役である。しかし、「駕籠に乗る人担ぐ人、そのまた草鞋をつくる人」という言葉もあるように、それぞれの部署で機能を全うしなくては立派なことは出来ない。この句はその大根役者にスポットライトを当てて熱い同情の目を向けたのである。原句は、中七、「誰にも知れず」であった。

血統の仔馬まきばの陽を集め　香風

※次題と締め切り
▽「日」　二月二十五日
▽「網」　三月　十日
一人三句、葉書または同形用紙で。
住所、年齢もご記入下さい。
あて先　971いわき市小名浜字中原四の八
加藤　香風

あなたの幸せな未来のために！
大きな保障と心のやすらぎを！
がん保険
●ご契約の方法は2種類ございます
①個人契約
②家族契約
1カ月 37万5千円 お支払いします（主たる被保険者1口当たり）
総合保険事務所
大正海上火災（株）代理店
アメリカンファミリー生命保険会社 代理店
登録番号　00FT—1434
国際商事株式会社
平・堂根町2—13　☎74—4371
★火災・自動車
新種・長総各種
損害保険

建築資材販売　①
その他建材のご用命は
■ヒューム管　U字溝　土管類
■プラスター　せんい壁各種
■小野田セメント　白色セメント
■アスファルト　フェルト　ルーフィング類
■衛生陶器・付属金具
OSK 思川産業株式会社
いわき市平塩字塩向10　電㉞4117代

長谷川整形外科医院
日曜 祝日も午前中診療
〔入院随時〕　駐車場あり
院長　長谷川国男
平・五色町78〔平大橋近く〕☎74—5691

古本・書画・骨とう・古いものなんでも●入れ
お電話くだされば当方からお伺いします
白銀書房
平駅前　白銀通り　電㉔二八四〇

ご相談　ご希望の方は当店へどうぞ!!
ベストセラー
痛みの病気は治る
大槻　彰著　600円
自然主義総合療法とは？ミラクルコーケンとは？著者自らの体験と豊富な全快実証をもとに全ての痛みの病気に応える画期的な書です!!
㈱人生活社
（なお、本書ご希望の方は市内有名書店又は当薬局店にもございます）
ミラクルコーケン　取扱い特約店
ダイオーシステム会員
漢方相談　さこう薬舗
中ノ作市場前　☎55—7411

皮膚科
三浦皮膚科医院
三浦正男
いわき市平字材木町　電㉔四二四七（営ノ前遊園地隣）

★内科
★皮膚科
★放射線科
蓮沼医院
院長　蓮沼清夫
いわき市平字尼子町二ノ一九（専売公社前）電㉔五五二六

山田胃腸科泌尿器科外科医院
外科　胃腸科　泌尿器科　内科　小児科
院長　山田　均
副院長　山田　静
いわき市平字下川原市内バス五色町下車
電㉔三〇八三

内科　循環器科　物療科
小児科　消化器科
（入院施設あり）
浜通り診療所
（診療時間）午前9時～午後7時
いわき市小名浜字上明神町5
電話五四—三四四八
夜間五四—三六四八

内科　胃腸科　循環器科　呼吸器科
入院設備あります
長浦内科
院長　長瀬克慶
四倉町上仁井田字北姥田　電㉜3—25

明日の美しいわがいわき市を みんなで考えよう

視野を広め再検討を

集合住宅を考え 余地を憩いの場に

⑧

司会　発想――つまり生み出すということは難しい問題ですね。阿部さんのご意見は？

阿部　あちこちの住宅をみて、とてもいやだナーと思うことは、隣棟間隔が非常に狭いことです。一つの建物の敷き地が六十～七十坪という団地が多いようですが、例えば六十坪のものが四棟あったとすると、全面積は二百四十坪になる勘定になりますね。その土地に三十坪の家を四軒まとめて建てれば、かなりのスペースが余ってくることは分かりきったことです。

ヨーロッパの場合を見て感じることは、スケールが大きいということです。住宅でも隣と隣がくっついているようでは、スケールが大きいなどとはいえたものではない。ここらで、集合して住むことを考えてもいいんではないかと思います。これは住宅に関してだけでなく、商店街についてもいえると思う。一軒、一軒が建てるんでなくて、数軒が集まってビルを建て、余った面積については通路にするとか、その他に利用するといった発想があってもいいように思っているんですが、この辺はどうなんでしょうか？

山崎　私もそう思いますね。個有スペースを限定し、絶対面積を公園とか広場に置き換えて皆で楽しむようにする――現在はプライバシーとかいってうんぬんされやれ子供部屋とか、やれ老人部屋が必要だとかいって分かれているし、また〝私は六畳〟〝いや私は八畳〟が欲しい〟などと各人がいっていると、パブリックがなくなってしまう。町づくりも同じことで、庭つき住宅を考えずに、土地は共有のものという考えに立って少しずつでも出し合っていけば、つまり集合住宅などにしていけば、マチの中にも広場が出来てくるのも当然なことですね。

矢内　〝発想ボックス〟といったようなものを、駅の人通りの多いところに置いて「明日の美しいわがいわき市を考えよう」ということで、だれでもいいから、こんなものはどうかといったアイデアを書いたものを入れられるようにしてはどうかと思うんですがね。

関山　そりゃいいアイデアですね（笑い声）。ところで私は思うんですが、発想というのは感激がなければ、いいものは生まれて来ないと思う。学者の説によると、脳ミソには二つのものがあり、一つは記憶しているものと、もう一つは忘却していくものとがあり、その記憶と忘却の間を行ったり来たりしているうちに、ある時突然忘れられていたものが出て来る――発想が出て来る――それにはやはり経験の積み重ねが発想の基本になるんだというんです。私は忘れっぽい方なもんですから、寝る時にまくら元にノートを置いて、頭に何か浮かんで来たらメモするようにしているんです。我流ですけども……。

大谷　建築についての話になってしまいますが、図面を引く場合でも、物を作るんですから簡単に考えてもらいたくない――つまり仕事の上だけでやってもらいたくないと思っているんです。私達がいくらがんばってみても、他の協力なしではうまくいくものではないし、たとえ一軒だけうまくいっても、あとの十軒がダメではなんにもなりませんから……。いろいろ考えてから初めて図面を引くべきであり、みんながそうした気持ちになれば、いわきも良くなってくると思います。

矢内　現在の日本人は、美しいものに対して感激するということが、昔の人達に比べて少なくなってきているように感じます。それからこれは聞いた話ですが、トイレの窓がうまくいかず、どうにも美しく見えない。悩みに悩み抜いたある日、エレベーターに乗って開いたとたんに〝これだ〟というものがひらめいたというんですね。それが良い発想となったわけで、そうしたキッカケもまた大切ですね。

片寄　東京にいた時に商業ビルを造ったことがあるんですが、その時、設計の段階でデッサンの方から屋上に飛行機を乗せたい、エレベーターに吹きつけをしたい――そうすることによって客を引きつけることが出来るんだが――という話が出たので、それを提案したんですが、それに対して〝やってみてもいい〟というように協力がなかったら、発想の実現は難しいものになってしまう。

難しい制約の中の発想

司会　発想というのは理屈でなく、パッと出て来ないものなんですか？

関山　建築の場合はこれがこうだからこうだというように、条件に左右されますからね。絵とか彫刻などは、条件にはとらわれないんじゃないですか？　建築ですと、制約されたなかで発想を考えていかなければならないので、大変なことだと思うんです。

野木　私がいつも〝発想がないナー〟と感じていることなんですが、プレハブはプレハブで発想を取り入れてやっているわけで、ただ建築の場合、いろんなカタログが出ていますね。これをいろいろ組み合わせると家が出来てしまうものだから、組み合わせるということが〝発想だ〟というような錯覚を起こしがちであり、これでは発想とはいえないと思うんです。

また、最近の建築はビルを造るにしても、柱や床なども皆出来ているものであり、それを張り合わせればいいようになっている。これも発想ではあるんでしょうが、なんか模倣みたいな組み立てみたいなもので、発想とは縁遠いような気がする。特に最近はそんなことがひしひしと感じられてならないんです。そしてまた、発想は貴重なものには相違ないんだが、それだけに難しくなって来ていると思います。

司会　確かにそうですね。

関山　ワクの中で縛られていると、とても難しいことだと思う。だからワクの外に出て、上の方から見たり、下の方から見たり、時にはメガネをかけて見るということも大切なことだと思いますね。

司会　物事を考え出す――創造するということは生やさしいものではないわけですね。あらゆる角度から物を見たり、検討したりすることによって生み出されるものなんでしょうからね。それだけに皆さんへの期待も大きいわけですよ。

ところで、もっともっとご意見などお聴かせ願いたいところなんですが、だいぶ時間もたちましたので、座談会をこの辺で終わらせて頂きたいと思います。貴重なお話、本当に有り難うございました。三月からは皆さん方のお考えになっていることなどを毎週書いて頂き、『明日の美しいわがいわき市』建設への足掛かりにしたいと思っております。よろしくお願い致します。

出席者
建築士（平）野木　健男
同（錦）関山　真
同（四倉）山崎　保寿
インテリアデザイナー（平）高橋　彰
建築士（平）高橋伊志子
同（植田）大谷　静夫
同（平）高城　健
同（平）矢内　秀幸
同（四倉）片寄　倫二
設計事務所勤務（常磐）阿部　弘行
測量事務所勤務（常磐）酒井　修治
会社社長（平）金子　圭助
同（平）佐川　賢
本社編集局長　伊藤敬一郎
司会
（順不同・敬称略）

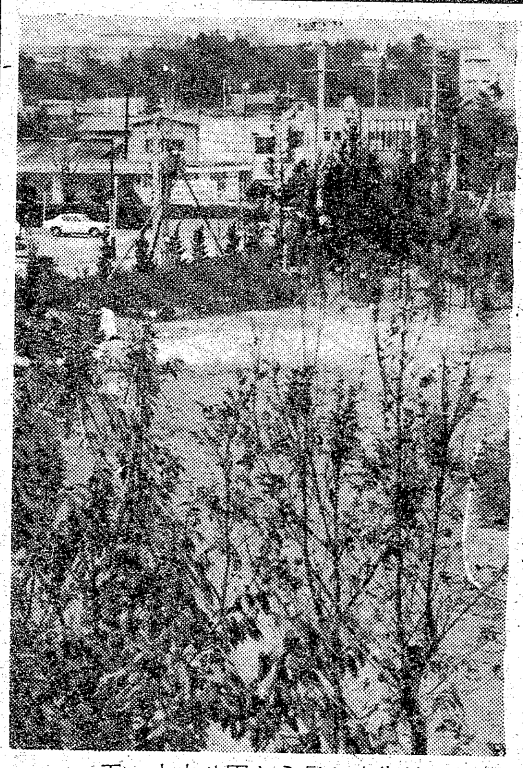
平・中央公園から見た市街地

他のマチで楽しいこと

でこぼこ道の安全運転

関山　真

十年程以前に欧州旅行をした際であった。北フランスのハイウェーを通っての途中、横道にそれて、田舎町に入って行った。だらだら坂に、家並みが不規則に建てられ、古い煉瓦や、石積みの三階、四階の家々が、思いおもいの店を出していた。それぞれの出窓には、欧州でよく見られる様に、花の植木鉢で飾りつけてあった。坂の上の方には、これまた、古い石造りの尖塔のある、教会があって、十字架と鐘とが、青空にそのシルエットを描き出していて、印象的であった。

ところで、その坂道の舗装が、中世期の石だたみそのものの様で、長い間に馬車の轍（わだち）や、人馬の脚ですりへり、でこぼこが多い。従ってバスがスピードを出せない。両側を通っている自転車と、ほぼ同じ速さである。ゆらりゆらりと、ゆられながらの街見物であった。同行の大学の先生のお話では、この辺の人々は、街の通りはわざと、アスファルトやコンクリートの舗装にしないで、昔ながらの石だたみを残し、車のスピードを落とさせているのだそうだ。なるほど、こうすれば交通事故も少なくてすみそうだと思った。なおゆられながら、窓の外をながめていると、街のお店の中がよく見える。古い建物と対照的に、品物が美しく見えた。こんな所にも、ぬけめなく考えているのかも知れないと思った。

（錦町落合一六、建築士）

吟味されたネタがいっぱい!!
鮨処 岸
■定休日 毎週月曜日
平駅前中央通り　電㉓3120代

寝具専門
ふとんのスズキ
いわき市平・新川町　TEL・74－2422
（貸ふとん部　多量の貸ふとんを用意してあります）

この冬も安全性に定評のある
オーツ アイゼンスノータイヤ
をお選び下さい!!
●ローンもお取扱いいたします
詳しいことは販売店でおたずね下さい
オーツタイヤ福島県代理店 株式会社 日新ゴム商会
平字五町目　TEL. 74－2978

MINPO いわき民報 案内広告（本紙最終面に掲載）
54文字に託す くらしの情報
いわき民報 案内広告
●一ダン四行 一一四〇〇円
●同一広告五回以上掲載は一割引き・前納扱いです
家屋・募集・土地・雑件などに分類されます
安い料金で広告効果も抜群です
ぜひご利用下さい!!
⊙料金1段4行――2,400円
⊙同一広告5回以上掲載は1割引き
⊙お申し込み・お問い合わせは……
本社営業局広告部　☎㉓1666
小名浜支社　☎㊷3560
常磐支局　☎㊷2380
勿来支局　☎勿来②2903

冠婚葬祭

エスカレートに歯止め

新生活改善委員会が運動開始

まず見舞い返し廃止へ

ムダ省き生活を合理化

ムダを省き、合理的な生活運動を進めているいわき市新生活運動推進連絡協議会の特別委員会として発足した、冠婚葬祭改善委員会（越田和文雄委員長・委員十八人）はこのほど、市文化センターで三回目の委員会を開き、市民や業者を対象としてアンケート調査を行うことを決めた。

同改善委員会は、年々エスカレートする冠婚葬祭に歯止めをかけようと、昨年十二月十日、同協議会の中から委員が選ばれ正式にスタート。月に一回例会を開き、各委員が地区住民などから集めた意見をもとに、情報交換を行っている。

三回目の委員会には十二人の委員が出席し、今後の方策について協議した。その結果、「葬」については①悔やみ金の制限②悔やみ返しと花輪の自粛③火葬理葬を推進する―など、また、「婚」では①市民方式として会費制を推進②公的施設の利用を促進③招待者の範囲を制限―など、具体的な案が出されたほか、「見舞い返し」については廃止することで意見が一致した。

同委員会では、この日出された具体案をもとに来月開く例会に一般市民や各種団体、業者らの代表を招き、さらに検討を重ねると共にこれら三点についてのアンケート調査も並行して実施することになった。

55年ぶりに大改築

6月から 小名浜測候所の庁舎

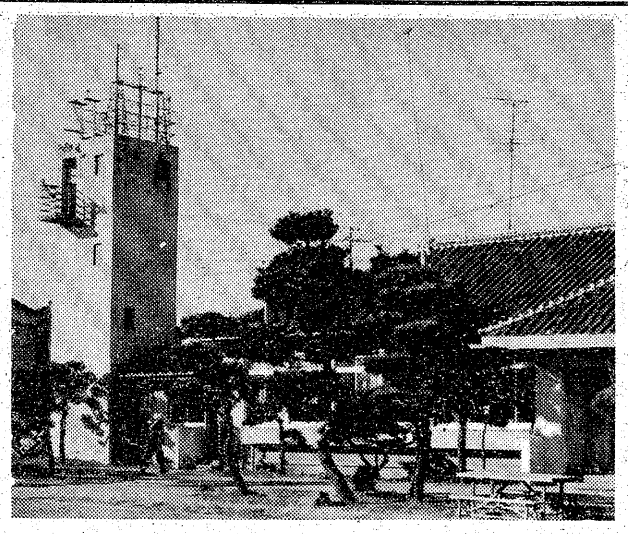

【六月に取り壊される小名浜測候所】

○…いわき市小名浜字船引場にある小名浜測候所（斎藤寧郎所長）の新庁舎建設が決まり、今年七月に着工、来年三月に完成する。

○…同測候所は明治四十三年四月に開設されたが、当時は小名川河口近くにあった県水産試験場内に仮住まい、大正十二年に現在地に庁舎を建設、移転しており、五十五年ぶりの大改築。総工費は約一億五千万円。

○…新庁舎は三月初めに建設を担当する建設省東北地方建設局の係官が来所、視察後に青写真を作成するが、計画では鉄筋コンクリート造り二階建て（約九百三十平方㍍）。一階は地震計室、電気、空調などの機械室とし、二階は観測・予報・通信室、無線ロボット雨量計受信室のほか新たに設置する検潮遠隔観測装置受信室などが入る。

1月も物価は穏やか

市物価対策本部の調べ

カマボコは6％高

いわき市物価対策本部の調べによると、一月三十日現在の市内の小売価格（食パンなど十二品目）は一カ月前に比べて二品目が値上がりしただけで、全般的に安定傾向を示した。値上がりは玉ネギ一八％、チリ紙四％。値下がりは鶏卵一四％、豚肉一％、食パン、マグロ、灯油各二％の五品目で、砂糖、マヨネーズ、LPガス、洗剤、トイレットペーパーは横バイだった。

また、二月一日現在の生鮮魚介類小売価格調査によると、値上がりしたのはサバ六一％、アジ三二％、カレイ一四％、タラ一〇％、カツオ、カマボコ各八％の六品目。値下がりもブリ二三％、サンマ一八％、サツマ揚げ七％、イカ四％、サケ三％、タコ一％の六品目。イワシ、チクワ、魚肉ソーセージは横バイ。

サバ、アジは先月から今月初めにかけて天候不順になり漁獲量が減ったためらしい。カレイ、タラは需要増によるもの。カマボコは一部銘柄で流通経費の値上げがあった模様。デパート、スーパーなどで平均価格より高値になっているケースが目立った。

食パンなど十二品目の平均価格は次の通り。カッコ内は前月価格。単位円。

▽食パン一斤＝一一三（一一五）▽マグロ百㌘＝三五五（三六四）▽豚肉百㌘＝一四六（一四七）▽鶏卵十個＝二〇二（二三四）▽玉ネギ一㌔＝一六四（一三九）▽砂糖一㌔＝二二六（二二七）▽マヨネーズ三百㌘＝一九八（一九九）▽灯油十八㍑（配達付き）＝七二三（七三七）▽LPガス十㌔＝一、六八九（一、六八六）▽洗剤千六百六十㌘＝六一二（六一五）▽チリ紙七百枚＝一四一（一三六）▽トイレットペーパー六十㍍巻き四個＝一八二（一八三）

古看板を修理〝火の用心〟作り

内郷消防支団が70枚

「使う火を　消すまで離すな　目と心」をスローガンに二十八日から始まる春の全国火災予防運動に先がけ、いわき市消防団内郷支団（安斎一夫団長）と同支団後援会（沼田善沢郎会長）は十九日、防火を呼びかけた立て看板約七十枚を管内に設置した。

今年に入り、管内でボヤが目立っているため、住民に予防を徹底してもらおうと決め実施したもの。

同日は安斎支団長ら二十人の団員が内郷支所前に集合し、地区の商工会から譲り受けた看板をそれぞれ修理。出来上がった看板は縦一㍍五十㌢、横五十㌢で、白地に赤で「火の用心」と書かれた立派なもの。

作ったあとは、団員らが手分けして裏通りの密集地などへ運び込み、一枚一枚丹念に設置、火の用心を呼び掛けていた。

【手作りの立派な看板を設置する団員ら】

地震直後、避難訓練も良好

同合庁舎 やはり本番が速かった

全国春の火災予防運動に先がけ、二十日午後、県いわき合同庁舎で避難訓練が行われた。

「庁舎二階から出火、黒煙を上げて燃え広がっている」という想定で、同庁舎の金職員約五百人が参加して行われた。

一、二階は非常口、三階は救助袋を使って避難したが、事前に知らされていたこともあり、火災発生の知らせから約二分で全員避難を終了し、ますますの速さだった。この後、同庁舎前で平消防署の係員から消火器の取り扱いについて実技指導を受けた。

当日は訓練が始まる三十分前に、庁舎がグラグラと揺れる震度4の〝中震〟が発生、早とちりする職員の中には、〝訓練〟と思い込み、避難口へ走る者もおり、「訓練はよりスピーディーだった」と陰の講評。

くらし随筆

恩義

神代の時代から義理人情というものはあったと思います。義理とフンドシははずすべからず、などと昔人は勝手な風流的表現でほほえんでおり、凡談を解しております。

◇

恩には親の恩、師の恩と大別する事が出来ます。その外にもいろいろあるとは思います。人間にとって最も大切なものの一つの中に報恩という言葉がございます。これは人間処世の道標として実行して行くべきです。不言実行とよく申しますが、自分は有言実行でも差しつかえないと常に堅く信じております。

昔のやくざの世界では、渡世の道として仁侠の二字がございますが、恩義を非常に重んずる尊い事の様に思われます。日本の国は神代の時から明治の維新まで鎖国主義（弁の蛙）を貫いて来ましたが、明治維新を契機として世界各国との国交を徐々に開きました。が、世界の情勢から日清・日露の戦争となり、大正になってからは第一次世界大戦に、また昭和十六年には第二次世界大戦の誘発、自ら墓穴を掘り昭和二十年に敗戦国となり、今までの軍国主義から民主主義に変わり、平和憲法の制定となりました。

その間、国家社会自体は恩義の精神には変化はございませんでしたが、敗戦国としての立場より、必ずしもその要求は無理であった様に思われました。米国との講和条約締結により独立国家として再出発した訳で、世の中の立ち直りと共に世情も良くなり、平常な道徳精神が復活した様に感じております。今後は教育課程の中で、真の恩義の精神を教え込む事が肝要で、明るい国家社会づくりに貢献する事です。

◇

昨年十二月から今年二月まで毎週水曜日担当で、十三回〝くらし随筆〟を推薦依頼されましたが、浅学のかなしさ文筆たずたずだだ恥じ入っておる次第で、最初の投稿の時など愚妻からは恐怖の水曜日だとか、最後まで持続出来るかなどひやかされましたが、今日ここに最終回を書き終わり安堵（と）いたしました。人生の哲学の一片にふれて感謝の気持ちでいっぱいです。

（堀江工業・平）

安村　忠

大衆魚とめん類の料理教室

来月、文化センター

県物価対策本部は三月八日午前十時半から、市文化センターで大衆魚とめん類の特別料理教室を開く。

近海で豊富に漁獲でき、栄養価値も高いイワシ、サバ、サンマなどの大衆魚を見直してもらおうというのがネライで、同本部では市民多数の受講を呼び掛けている。希望者は市消費者対策室に申し込めばよい。

着付け教室　江名公民館主催の着付け教室は二十三日午前九時半から、同公民館で開く。

ヘアさん

9176　中島安男

肉の御用は
下坂食肉店
好間町　電㊱三二四　五五二五

華燭
お二人の門出を
飾るにふさわしい
美しい環境とゆきとど
いた設備にて従業員全
員真心をこめてご奉仕
いたします
総合結婚式場
報徳会館
TEL・26―2211～2213

最新の流行を
アレンジする
＊駐車場完備
福島信販加盟店
いわきテーラースクラブ会員
注文洋服専門　大貝洋服店
平北白土・宮田　☎㉔7672

登録商標
みけし洗
書家　篠田桃紅先生書
全日本みけし洗東京研精会会員
高級和服丸洗い・しみぬき専門店
馬目クリーニング
平・九品寺前61　TEL・74―4853

住み込み少年が棟梁宅に放火全焼

夫人も火だるま重体

遠野（けさ）休み過ぎをしかられ

二十二日朝、朝寝坊をしかられた住み込みの大工見習少年が棟梁の家に放火して全焼。止めようとした親方夫人も灯油を浴び、火だるまになって全身ヤケドで意識不明の重体という放火事件が遠野町で起こりいわき南署は近くのオジ宅に逃げ帰っていた少年を緊急逮捕した。

二十二日早前八時ごろ、いわき市遠野町滝字山崎八二ノ三、農協職員植田三男さん(三〇)宅から出火、木造平屋九十平方㍍を全焼、四十五分後に鎮火した。

この火事で嫁の伸子さん(三七)は全身にヤケドを負い意識不明の重体。いわき南署は同九時三十八分、近くのオジ宅に帰っていた大工見習少年(一九)を放火容疑で緊急逮捕した。

植田さん宅は植田さん夫婦と、長男の大工勇一さん(三〇)夫婦とその子二人の六人家族。それにいとこの少年が、別棟の作業所の二階に住み込み、中学卒業いらい勇一さん方で大工見習をしていた。

いわき南署の調べでは、二十日も休み、この日も休むという少年を起こしに行った棟梁の勇一さんは、平常のなまけぐせへのうっ積から「お前のようなヤツは帰れ（クビ）」とどなりつけ、置き去りにして午前七時半ごろ仕事に出た。

この後八時ごろ、八畳間にポリ容器から灯油をぶちまけている少年を発見した妻の伸子さんが、止めようとしてもみ合っているうち自分も灯油を浴びてひるんだ、そのスキに少年は畳の上にまいた灯油にマッチの火をつけた。畳の上を走った火は伸子さんの全身を包んだ。

外に飛び出し、火だるまになって助けを求めるのを、通りがかった田人町石住字神山一、土木作業員松本幸一さん(四〇)が発見、体の火を消して車に乗せ櫛田病院に担ぎ込んだが、伸子さんは意識不明の重体。

八畳の隣の部屋には勇一さんの長男直幸ちゃん（一歳六カ月）、長女和枝ちゃん（二カ月）がいたが、祖母ミツノさん(五〇)が、とっさに抱きかかえて救い出した。

放火したあと、少年は四百㍍ほど離れたオジ宅に逃げ込んでいたのを同署員に逮捕された。

養父が起訴

事実認める

娘婿殺人未遂事件初公判

一月中旬、離婚して戻った養女の復縁問題から、娘婿を刺し殺そうとしたとして殺人未遂罪に問われているいわき市勿来町窪田道山三八、大工中野四郎(三四)に対する初公判が二十二日午前十一時から、福島地裁いわき支部（畠山郁朗裁判長係り）で開かれ、中野は起訴事実を全面的に認めた。

起訴状によると中野は、愛育してきた妻(六四)の娘A子さん(三七)が、同町大高応時一四、大工稲村六郎さん(三四)と自分の意に反して結婚、その後離婚したうえ、自分の承諾を得ずに復縁しようとしていることなどから、稲村さんに憎しみの気持ちを抱いていた。一月十九日午前十時五分ごろ、自分の住むアパートの隣室に住むA子さんの部屋の玄関前通路で、娘の荷物を取りにきた稲村さんが荷物を運び出すのを止めようとエリ首を引っ張った際、顔にツバを吐きかけられたため憤慨、自室の台所から文化包丁（刃体の長さ十六・六㌢）を持ち出して稲村さんの腹を刺し、右下腹部に約一カ月の重傷を負わせた疑い。

検察側は冒頭陳述の中で、中野が妻と別れた夫との間に出来たA子さんをかわいがり、養育してきたにもかかわらず、稲村さんが復縁のため荷物を運び出そうとするのを制止した際、稲村さんにツバを吐きかけられたうえ、A子さんからも「自分の荷物を運んで何が悪い」などと言われたため、カッとなっての犯行であることを明らかにした。これに対し弁護側は、起訴事実を認めながらも、「刺された稲村さんにも相当の落ち度がある」と反論した。

次回公判は三月一日午前十時から。論告求刑が予定されている。

傷害致死の弟に懲役3年求刑

地検「過剰防衛論」認めず

昨年十一月下旬、口論のうえ実兄を角材で殴り、死亡させたとして、傷害致死罪に問われているいわき市大久町大久字地切九五、雑貨店員猪狩守正(三〇)に対する論告求刑公判が二十二日午前十時半から、福島地裁いわき支部（畠山郁朗裁判長係り）で開かれ、地検いわき支部の鈴木和宏検察官は「兄の行為が常軌を逸していたとの情状は認めるが、被害者の死因は地面に倒れ無抵抗な状態の兄の心臓付近を殴ったため。過剰防衛にはあたらない」として、懲役三年を求刑した。

起訴状によると猪狩は昨年十一月二十二日午後九時半ごろ、実兄の三郎さん（当時二十一歳＝鉄工員＝）が酒に酔って帰宅し、これを注意した姉の十三子さん(三〇)と口論になり、十三子さんや母のキヨ子さん(五七)、さらには自分をも殴るなどしたうえ、台所から包丁を持ち出し、十三子さんに切りかかるなどしたため憤慨、角材（長さ一・八㍍、幅六・五㌢、厚さ二・三㌢）を持ち出し、自宅前庭で三郎さんの頭や太ももを殴って転倒させ、さらに胸を強打するなどの暴行を加え、胸部打撲による心臓損傷で死亡させた疑い。

弁護側は最終弁論の中で、「被告の家は幹線道路（6号国道）から遠く離れ、夜には家の近くを通る人もほとんどおらず、付近には二軒の家があるだけ。こうした状況から、兄の暴行から身を守るには、自力救済以外に考えられず、被告にとっては他に方法がなかった」として、包丁で母や姉、そして自分にも切りかかろうとした三郎さんから身を守るための防衛が行き過ぎて現れた結果（過剰防衛）であることを主張した。

判決公判は三月八日午前十時から。

矢内に1年6月求刑

収監直前 検察事務官切り逃走

昨年十一月上旬、裁判所で実刑判決を言い渡され、収監直前、検察事務官を切りつけ逃走したとして、公務執行妨害・傷害罪に問われているいわき市平幕ノ内字我曽内二、丸唐会神合一家組員、暴行・傷害など前科十犯、無職矢内久男(三〇)に対する論告求刑公判が二十一日午後二時から、福島地裁いわき支部（畠山郁朗裁判官係り）で開かれ、地検いわき支部の鈴木和宏検察官は、「阿曽事務官のとった行為は、刑事訴訟法に基づく正当なもの。二回にわたっての呼び出しに応ぜず、何ら罪のない事務官を切りつけるなどは許されぬ暴挙」として、懲役一年六月を求刑した。

起訴状によると矢内は、同支部から覚せい剤取締法違反容疑などで地裁同支部に起訴され、その審理中に保釈されたが、昨年十一月八日午前、同支部で求刑通り懲役三年の実刑判決を宣告されたため、保釈の効力を失った。

ところが同十一時十分ごろ、同検察官から被告を収監する指揮を受けた地検同支部の阿曽正道検察事務官(三四)に伴われ、同支部東門付近を事務室に向かって任意同行中、矢内が急に逃げようとするのを制止し、"緊急収監"しようとした同事務官に、持っていたカミソリのような刃物で切りつけるなどの暴行を加え、同事務官の公務執行を妨害したうえ、左腕などに約一週間のケガを負わせた疑い。

これに対し弁護側は、「法に定められた収監状も提示せず、被告の身体の自由を束縛した事務官の行為は違法」と公務執行妨害についての無罪を主張した。

判決公判は二十三日午前十時から。

折笠に懲役6年 判決

暴力男の置き去り死事件

昨年十二月、知人の経営するスナックで料金を払わない客に殴る蹴るの暴行を加えたうえ、路上に置き去りにして死亡させたとして、傷害致死罪に問われているいわき市平字白銀町二七、丸唐会平一家事務所内、同一家組員、暴行・傷害前科一犯、無職折笠信雄(三七)に対する判決公判が二十二日午前十時から、福島地裁いわき支部で開かれ、畠山郁朗裁判長は「ちょっとしたことにカッとなってメチャクチャな暴行を働き、車で送って置き去りにした罪は重い」として懲役六年（求刑七年）の実刑判決を言い渡した。

判決によると折笠は昨年十二月十日午前一時半ごろ、同字四町目三七地内のスナック「赤坂」＝同市小名浜岡小名、中村正彦さん(三四)経営＝で酒を飲んでいた同市四倉町名木字荒神下二八、無職菊地守正さん（当時三十四歳）が、中村さんから飲食代金を請求されると中村さんに殴りかかるなどの暴行を加えたので注意したが、菊地さんから殴られたため憤慨、菊地さんを殴って転倒させたうえ、顔や腹、背中などをクツばきのまま十数回殴り、さらにヒザやヒジで打ちつけるなどの暴行を加え、同七時ごろ、同市久之浜町田之網地内から同市内郷御厩町の磐城共立病院へ向かう救急車の中で、ろっ骨骨折やじん臓破裂による外傷性ショックで死亡させた。

息子殺しに懲役3年

苦しい親心に温情判決

昨年暮れ、キャンブルや酒におぼれ、借金を重ねるわが子を思い余って絞め殺したとして、殺人罪に問われているいわき市小浜町台二七、雑貨店経営熊谷登(六三)に対する判決公判が二十二日午前十時から、福島地裁いわき支部で開かれ、畠山郁朗裁判長は「被告が永年借金を背負わされてきたことは記録を見ても明らか。執行猶予を考えないわけではないが、自分の犯した罪を償い、死んだ息子の成仏を祈る意味からも服役したほうがいい。残された妻の面倒は二人の息子が見るだろうから、心を落とさず服役しなさい」と懲役三年（求刑六年）の実刑判決を言い渡した。

判決によると登は、かねてから長男の保さん（当時三十歳）＝市磐城下水道終末処理場臨時職員＝の素行が悪く、酒を飲んでは借金を重ねていることなどから将来に不安を抱いていたが、昨年十二月二日午前二時半ごろ、酒に酔って帰り、自宅八畳間で寝込んでいる保さんの寝顔を見ているうち、「このままでは一家が崩壊してしまう。保さえいなければこんな苦労をしなくても済む」と思い込み、枕元にあった豆絞りの手ぬぐいを保さんの首に巻きつけ、絞め殺した。

弁護側は犯罪事実を認めながらも、登が十年以上にもわたる保さんの放蕩（とう）に疲れ果て、犯行当時は心身耗（こう）弱状態であったことを主張、自分や家族の身体・財産を守るための行為（緊急避難）の適用を訴えていた。このため、裁判所も情状面を高く買い、「殺人罪」の刑（死刑または無期もしくは三年以上の懲役）としては最も軽い"温情判決"を言い渡した。

無免許運転に有罪判決

福島地裁いわき支部の畠山郁朗裁判官は二十一日午後、いわき市小浜町渚一〇〇、道路交通法（無免許運転）違反罰金前科六犯、会社員和田正光(三〇)にかかる同法違反事件で、懲役三月（求刑同）、執行猶予三年の有罪判決を言い渡した。

判決によると和田は昨年十一月一日午後四時十九分ごろ、同市佐糠町高瀬島一三地内の県道（泉～岩間～植田線）で、普通乗用車を無免許運転したうえ、制限速度（四十㌔）を上回る六十九㌔のスピードを出した。

愛谷公民館で移動市民相談　いわき市好間支所は二十三日午後一時半から四時まで、愛谷公民館で移動市民相談を受け付ける。

常磐公民館で移動市民相談　いわき市常磐支所は二十三日午前九時半から十一時半まで、常磐公民館で移動市民相談を受け付ける。

市で税務相談　いわき市広報広聴課は二十三日午前十一時から、市民相談室で税務相談を受け付ける。

あきれた新成人

聴聞帰りに無免許運転

いわき中央署は二十一日午後三時四十分すぎ、いわき市四倉町字梅ケ丘一七、ガソリンスタンド店員栃木光直(二〇)を無免許運転の現行犯で逮捕した。

栃木は同時刻ごろ、無免許で自分の普通乗用車を運転、同字東二丁目三地内の6号国道で、次々に追い越し運転しているところを、県警交通機動隊いわき地区分駐隊員に発見、停止させられ、職務質問で捕まった。

栃木はこの日、県警本部で行われた免許取り消し聴聞に車で出向き、酒酔い運転、二回の通行区分違反などで免許取り消し処分を受けた。この聴聞にあたっては前もってバスか列車で往復するよう通知されているが、栃木はそのまま車を運転して帰って来た。

ことぶき・寿・ことぶき・寿・ことぶき・寿・ことぶき・寿・ことぶき・寿・ことぶき・寿・ことぶき・寿・ことぶき・寿・ことぶき・寿・ことぶき

平駅から歩いて2分。

とこしえの愛を誓うにふさわしい、豪華な式場でどうぞ。

- ご婚礼のお日どりが決まりましたら、お早めにお申し込み下さい。
- ご招待状から婚礼衣裳・着付け・ハネムーンまで、一切お世話いたします。
- お料理は和食・洋食とも3,000円から承ります。
- ご宴会・会議用にもご利用下さい。200人様から20人様まで大小6部屋を用意しております。

総合結婚式場 ことぶき会館

いわき市平字田町・並木通り いわき民報ビル3・4・5F ☎23-3500 ☎23-6934

ことぶき・寿・ことぶき・寿・ことぶき・寿・ことぶき・寿・ことぶき・寿・ことぶき・寿・ことぶき・寿・ことぶき・寿・ことぶき・寿・ことぶき

大浦公民館で健康相談　いわき市四倉支所は二十三日午前九時半から十一時半まで、大浦公民館で健康相談を受け付ける。

人事消息

◆東北電力福島支店用地課主査に栄転した、同社いわき営業所サービス課地域情報係長村上英二、後任の丸山英雄両氏は二十二日、あいさつに来社。

あすの停電

▼平地区＝（13時～16時）東町の一部
▼大久地区＝（9時～12時）大久字陣場（13時～16時）大久字入間沢、山ノ神、上谷地、下谷地

会と催し

23日

【平市民会館】▽米穀小売業者指導会、東北税理士会いわき部会（9時）▽関彰商事説明会（10時）▽住友信託銀行相談会（10時30分）▽いわき市計量検査所打ち合わせ会（12時）▽補装具巡回相談会（13時）
【勿来市民会館】▽植木鉢園芸資材展示会（9時）▽書道教室（14時30分）
【磐城市民会館】▽成人病検診（9時）
【磐城体育センター】▽アートフラワー、料理教室Dコース（10時）▽美浜会、詩吟サークル、カワイ体育教室（13時）▽きつつき会（18時）
【常磐公民館】▽市政懇談会、市民税申告（9時）▽常青協会議（18時）
【ことぶき会館・いわき民報ビル】▽いわき市医師会講演会（18時）
【しゃくなげ会館】▽福島県水産物産地流通加工センター形式補足整備調査会議（10時）▽経営者協会経営講座（13時）
【草野美術ホール】▽健康の友例会（9時）
【いわき産業会館】▽玉掛技能講習会（9時）
【文化センター】▽平ママ卓球クラブ例会（9時）▽平郷七民踊保存会例会、華道サークル例会（13時）▽リコーダーアンサンブル例会、サークルたんぽぽ例会、手話サークル例会、平民謡会例会、いわき山の会例会、アコーディオンをひく会例会、ブルースギター練習（18時）

株式・前場

本日の市況は、円相場の落ちつきや景気対策期待を手がかりに買い気が根強くジリ高になった。朝方薬品が買い進まれ、電力関連、セメント、自動車、食品などが高く、反対に海運、繊維は安かった。小野薬品が急伸し、立石も反発に向かい、麥圧機、東洋工、三菱の仕手株も堅調。日産、ハウス食品も値上がりした。

主な高くなった銘柄は藤沢薬二十六円、日瀝化二十円、三菱十四円、大豊建十三円、クラリオン二十一円、日産十五円、大和工十円。

主な安くなった銘柄は緑屋二十円、永大産十六円、御幸毛十五円、アシックス十五円、ゼネ石十二円、津田駒十円、大福機十円。

（地元銘柄日本化成七十一円、岡理ゴム五百四十二円、白煙五百二円、東邦銀出来ず、七十七銀出来ず、常陽銀二百四十円、常磐興百十二円。

東証ダウ平均十六円八銭高の五千七十七円九十銭。出来高概算一億六千万株。

（平・水戸証券調べ）

あすの運勢

小川石洲

二月二十三日（木・大安）

【1月生】軽率な行動して結果悪い、念には念を入れよ
【2月生】取り越し苦労することはない、積極的に当たれ
【3月生】運気が不安定で変化しやすい、慎重に取り組め
【4月生】過ぎたことにこだわるな、心機一転して前進
【5月生】たとえ失敗してもあきらめるな、努力続けよ
【6月生】思いがけぬ障害に直面する、冷静に対処せよ
【7月生】周囲の信用を得て成果あがる、意で当たれ
【8月生】あせって先走ればつまずく、じっくり取り組め
【9月生】苦労するが先行きは明るい、辛抱しがんばれ
【10月生】周囲の動きに油断するな、軽率な行動は禁物
【11月生】誠意をもって当たればスムーズ、あせり禁物
【12月生】強引に出れば結果悪くする、協調して結果吉

市況

魚類

二十二日朝の小名浜港はサバ、イワシが好漁。

【小名浜港】▽巻網船六カ統六百七十三ﾄﾝ　底引船十二隻十一・五ﾄﾝ　小型底引船九隻二ﾄﾝ　カニカゴ船一隻　小舟三十九隻
▼サバ　三十四万五千ｷﾛ。二五・八一二〇▼イワシ　三十二万八千ｷﾛ。一九・五一一三・八▼ヤリイカ　五千五百ｷﾛ。九〇〇一三〇〇▼サヨリ　千八百七十ｷﾛ。三一五〇一一〇〇▼水ダラ　千五百ｷﾛ。六〇一五〇▼ナメタ　千二百ｷﾛ。一九〇〇一七五〇▼サメサガレイ　八百ｷﾛ。一七〇一四〇▼水タコ　五百ｷﾛ。三五〇一一〇〇▼ドンコ　六百ｷﾛ。二五〇一五〇▼メヒカリ　四百五十ｷﾛ。二八〇一二六五▼マダラ　三百ｷﾛ。二五〇一一〇〇▼カワハギ　二百ｷﾛ。一四〇▼ヒイカ　二百ｷﾛ。三〇〇▼インダガレイ　百五十ｷﾛ。一三〇〇一八〇〇▼ノドグロ　百五十ｷﾛ。一一〇〇一三〇〇▼ベニスワイガニ　四千五百匹　二七〇一九〇▼イバラガニ　六百匹　二八〇〇一三五〇

【江名港】　底引船九隻四ﾄﾝ　九ﾄﾝ▼ヤリイカ　二千四百ｷﾛ。九〇〇一三〇〇▼サバ　千八百ｷﾛ。一八二五〇▼ヒイカ　三百三十ｷﾛ。二八五一三〇▼ドンコ　二百ｷﾛ。三五〇一三〇

【中之作港】　巻網船一カ統二十二ﾄﾝ　底引船六隻十二ﾄﾝ
▼イワシ　二万二千ｷﾛ。二〇一五・五▼ヤリイカ　五千ｷﾛ。八三〇一四五〇▼小サバ　五千ｷﾛ。二〇▼タコ　五百ｷﾛ。五九〇一五〇▼ドンコ　三百ｷﾛ。二五〇一三〇▼マダラ　二百ｷﾛ。三〇〇一八五▼ナメタ　二百ｷﾛ。二〇〇〇一六〇〇

野菜

▼大根八〇一五▼ニンジン五五一一〇▼ゴボウ二五一一〇〇▼白菜二八一一〇▼キャベツ二〇〇一五▼ネギ八八一四〇▼レタス二〇〇一五〇▼キュウリ四五〇一一五〇▼ナス五〇〇一二五〇▼トマト四五〇一三〇〇▼サツマイモ二〇〇一三五▼バレイショ一〇〇一四〇▼サトイモ二三〇一七〇▼玉ネギ一二〇一一〇〇▼モヤシ八〇一七五▼ナガイモ三〇〇一八〇▼ニンニク一一〇〇一三五〇▼玉子二八六一二六〇（以上ｷﾛ）▼菜類五〇一五▼ニラ三〇一二〇▼ホウレン草七〇一五▼春菊六五一二〇▼カブ一〇〇一三五（以上束）▼ピーマン九〇一八〇▼生シイタケ七〇一三〇▼ナメコ二〇一五〇（以上袋）

果物

▼ミカン一一三一五三▼グレープフルーツ二〇六一一六一▼レモン二〇〇一一四七▼リンゴ三五〇一七五▼バナナ一四二一七五▼パイナップル一五〇▼ハッサク二〇〇一六七▼イヨカン二八〇一一九〇（以上ｷﾛ）▼イチゴ三五〇一二〇（パック）

（市中央卸売市場調べ）

いわき民報案内広告

■1ダン4行　2,400円（前納扱いです）
■同一広告5回以上掲載は1割引き
■お申し込み・お問い合わせは本社営業局広告部　☎㉓1666代
＝支社・支局・いわきPRセンター＝☎㉓0690へ

家屋

アパート▽六畳四畳半▽台所トイレ付き▽日照良▽賃一万二千円▽場所＝内郷綴町金谷昭和荘▽電㉖〇一六六・6時以降

アパート▽六畳六畳▽台所四畳半、水洗トイレ、ガスぶろ付▽駐車可▽賃2万4千▽場所＝内郷ヘルス西▽電㉖二四二九

貸事務所▽2F60平方㍍18坪冷暖房付き駐車場有▽場所＝平北白土東北電力西隣　加藤ビル　▽連絡先＝電㉔二四九三

高級コーポ▽六畳六畳DK六畳都市ガスバス水洗トイレ駐車可平一小一中学区賃二万八千▽電㉑四〇三〇夜㉓二六六六

貸店舗・貸事務所▽1F50平方㍍15坪▽冷暖房付き駐車可▽場所＝平北白土平冷蔵前　▽連絡先＝電㉔二四九三

アパート▽一階・六畳、二階・六畳・三畳▽バストイレ台所付▽駐車場あり▽場所＝平字仲間町▽連絡先＝電㉔二七一九

店舗譲る▽和風スナック向き46平方㍍（14坪）▽居抜き▽ただ今盛業中▽場所＝平・田町　▽連絡先＝電・夜㉓三九八一

貸倉庫▽1F26・4坪方㍍8坪▽2F13・2平方㍍4坪▽場所＝内郷小島　▽連絡先＝電㉔四六七七

土地

求む土地
・山林又は雑地
・約2万平方㍍（2町歩）
・価格相談に応ず
連絡先＝電㉓3154

雑件

学習　指導致します▽小学2年～中学2年▽週2回以上希望可『三愛学習』電㉔八六〇八

募集

売地
●289平方㍍（87坪）
☆場所＝平谷川瀬県道沿い（平競輪場近し）
☆建物＝居宅、倉庫、事務所ともに297平方㍍（90坪）付き
☆総額＝2,800万円
◆連絡先☎22—3132
（午後8時30分まで）

ホステス募集
業界最高給保証日給8000円以上
・日払5000円支給・入店祝金進呈・出張面接致します・面接時間毎日午後4時～深夜まで
大衆サロン
小名浜グランドハワイ
小名浜字中坪38金星座ビル　電㊹9320

■小鳥は平和のシンボル■
あなたの獲物を記念のハクセイにしてみませんか
ハクセイを承ります
ペットのコンサルタント　橋本小鳥店
・本店 いわき市平字中町 ☎74—4013・大黒屋店 大黒屋デパート6F

ホステス募集
将軍
電㊹1212

募集
◆土木技術者　若干名
●有資格者
◆女子事務員　若干名
☆各種保険完備　☆委細面談
☆履歴書持参
株式会社 草野産業
平上荒川字長尾☎㉒1368～9

募集
男子従業員　1名
・35歳位まで・普通免許要
・熔接経験者特に優遇
・給与　当社規定による
株式会社
東北シャッター製作所
平塩字風内107　電㉑2112代

麗人を求む
（アルバイト歓迎）
☆年齢25歳まで・委細面談
☆午後7時、8時、9時出勤も可
◆男子バーテン募集
高級クラブ 薊（あざみ）
平・仲田町　電㉓1029屋㊷2516

不動産仲介ガイド
●新築貸店舗
マルトスーパー北白土店前
1階＝60平方㍍（18坪）
月額賃料10万円・敷金100万円
2階＝54平方㍍（16坪）分割可
月額賃料7万円・敷金70万円
●貸店舗
平・新川町　平信金東部支店となり
木造2階建105平方㍍（32坪）
家賃5万円・権利金20万円
福島県知事 4 91号
飯野不動産株式会社
平谷川瀬字双藤町91☎22 3235

福島県知事（2）第451号
F・K・Cハウス
内郷御厩町八合5の1　☎26—0666
売地　●常磐上湯長谷町　日照良好
264平方㍍（80坪）
3.3平方㍍5.5万　仲介
貸地　●常磐下船尾　18区画
207平方㍍～280平方㍍（63坪）～（85坪）
地代825円／坪・年
●西郷金山　6区画
264平方㍍～393平方㍍（80坪）～（119坪）
地代760円／坪・年　代理

売家　小名浜花畑
土地168平方㍍（51坪）
建物 79平方㍍（24坪）
総額800万円　（仲介）
貸店舗　食堂　大原街道沿い
33平方㍍（10坪）
月3万円　諸設備完備
駐車場付　居抜き即営業可（仲介）
貸家　新築アパート
7畳6畳台所6畳洗面所バス水洗トイレ付、駐車可、家賃2.5万
泉駅から徒歩5分　仲介
福島県知事免許（1）第1062号
宅地・建物住まいの相談　堀越商事
お気軽にお電話下さい　52—0266（代）
岡小名（鹿島街道沿い）58—4476（夜）

入居者募集中
新築
鉄筋5階建30戸
（全室南向き）
3DK、6、7、8畳
諸設備完備、駐車場有
内郷ショッピングセンター
フジコシ至近
せんりきコーポ
●連絡先
いわき市内郷駅前
内郷館
☎26—3161（代）

第3期 夜間 3級簿記教室
学歴より実力の時代が到来！
3月1日㈬開講—申込受付中
●講習期間——
昭和53・3・1㈬～6・9㈮
毎週水・金（2日）午後6時～8時
●ベテラン講師は……
野本明伯（早大商卒・税理士）
中村矩之（明大法・大学院卒）
いわき商工会議所専門職員
●受講申し込み——
どなたでも入会できます
●募集人員　40名（受付順に定員まで）
ご希望の方は下記へ
いわき商工会議所後援6号
石島公民館簿記教室
平・白銀町3—1　電23—4001（代）

株式会社 三越建物　平字佃町4の13　電㉑2551代
県知事（1）第509号　土地の未来と共に進む
県知事（48）8130　新しい住まいの相談所

不動産部ガイド
売地　郷ケ丘2丁目　商業地域南面道路
1,310平方㍍（397坪）
3.3平方㍍7.5万　仲介
売地　江名走出団地
241平方㍍（73坪）
3.3平方㍍5.5万　仲介
売家　内郷高坂団地
土地264平方㍍（80坪）
建物105平方㍍（32坪）
総額1,150万　代理

住宅部
アパート
明治団地
2DK　賃2・8万　仲介
アパート
小名浜隼人
2DK　賃2・8万　仲介
アパート
平下神谷一里塚
2DK　賃2・5万　代理

免許番号　福島県知事（2）第529号　全国宅地建物取引業協会連合会加盟
春日土地開発株式会社
平字柳町　電㉒0891・夜㉒0388

高級分譲住宅　下神谷国道近
土地 262平方㍍　（借地）
住宅85.3平方㍍　（2階建）
下駄箱●照明器具●流し台セット●チャイム●換気扇●洗面ユニット●水洗トイレ●給湯●ブロック塀●舗装●道取付●その他諸設備万全
810万　ローン付　（社有）
売家　平一小・一中学区
土地 89.28平方㍍
住宅 79.98平方㍍　（2階建）
850万　買得　（社有）
売地　白鳥勝丘団地
268平方㍍　17,860／㎡当り
給・排水・舗装道完備
日照抜群　（社有）
店付住宅　平下荒川（五小の近く）
土地 372平方㍍　（借地）
建物 102平方㍍　（平家）
770万　すぐ商売可　（社有）
貸事務所　平柳町（駅近し）
1階　26平方㍍
賃料1カ月3.6万
交通の便良好　（仲介）

福島県知事免許（2）第369号
報徳土地株式会社
いわき市内郷綴町川原田電㉗1411
土地付分譲住宅申込受付中
●所在地　内郷高坂町（高坂団地）
●戸数　19棟
●販売予定価格　1,075万～1,425万
●土地面積
195.71平方㍍～365.94平方㍍
●建物面積85.95平方㍍～100平方㍍
●市内各金融機関のローンの斡旋を致します
貸家　平胡摩沢
10畳（洋）、6畳、4.5畳　駐車可
賃4万　協2カ月　（仲介）
内郷高野町　農、菜園、園芸用適地有り