夕刊
いわき民報
郵便番号 970
いわき市平字田町63－7
いわき民報社
振替口座（郡山）4028
本社 0246 ㉓1666
小名浜支社 0246 ㉜3560
常磐支局 0246 ㊷2380
勿来支局 02466 ㉒2903

川前に林業団地

計画的に緑の山づくり

森林総合整備事業スタート

地域ぐるみで人工林造成

計画的に緑の山づくりを進める国の森林総合整備事業は今年度からスタートし、いわき市では川前地区の民有林が指定を受けた。地域ぐるみで人工林の造成、育成に取り組む大規模な"林業団地"の形成を目指す事業で、国・県から助成金も出るので、林農家にとっては魅力的な事業。

国県から助成 10カ年計画で推進

同事業は五十四年度から十カ年計画で人工林の造成、育成を推進していくもので、本県では七地区が指定を受けた。人工林の造成と育成、天然林については改良を組織的に計画性を持って進めていくのが大きなねらい。つまり、これまでは個々の農家が独自に造林などを進めていたのを、地域ぐるみで計画的に造林、育成、天然林については改良していくもので、"点"から"面"づくりに切り替えるいわば森林公園を兼ねる"林業団地"づくり。これに並行し林道、作業道も開設される。国・県の助成金も全事業に占める割合は四〇％と高率。農家にとっては至れり尽くせりの事業。

林業離れにブレーキ

これらの事業は全農家が参加して組織的に進めていくが、国・県からの助成金もあり、このため農家の林業離れにもブレーキがかけられる。県いわき林業事務所の試算によると、指定を受けたことにより五年間に受けられる国・県の助成金は約一億四千万円と、農家にとっては恩典づくめの事業。県では今後も指定地区を増やしていく計画だが、指定の前提条件は市からの申請。いまのところ市からは指定地区の申請は出されていない。

暑い夏休みにも結構訪問客のあったフラワーセンター

スギ、ヒノキを植える

組織的に間伐、下刈り

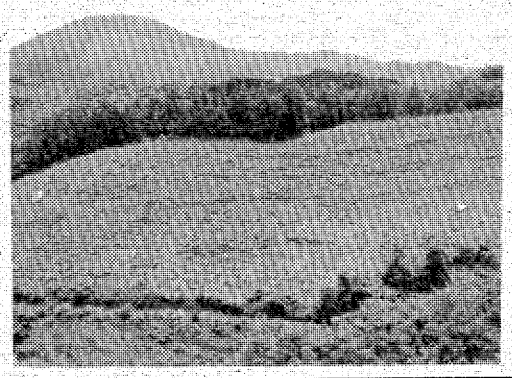

【整然と植栽された川前町小白井の山】

指定を受けた川前地区の民有林は、同地区の国有林を除いてば全面積の五千百四ヘクタール。農家戸数は四百四十七。

指定区域内には造林を終えた人工林二千四百二十一ヘクタール（全体の四七・四％）、天然林二千六百十ヘクタール（同五一・二％）、竹林・無立木（むりゅうぼく）地など七十三ヘクタール（同一・四％）あるが、今年から五年計画で同事業に着手した。

それによると造林では既成の人工林の補植二十ヘクタール、天然林を人工林に切り替える新植二百ヘクタールの計二百二十ヘクタールにスギ、ヒノキを植えるのをはじめ竹林・無立木地にも植林することにしている。育成では組織的に下刈り、除・間伐を進めていく。

いわき抄

○…迷走が心配された台風11号だが、どうやら東支那海から大陸へ上陸しそうで、二十四日は湿度の低いすがすがしい朝となり、庭のサオにとまった"初秋の使者"赤トンボが、大きな目玉を忙しく動かしていた。

○…石森山のフラワーセンターもさぞかしと思ったが、ハギやマリーゴールド、サルビアに、秋といえば秋を感じる程度。温室のバナナの実が我が世を歌っている。

○…そういえば、春秋は遠足などが重なってセンターも狭くなり、「もう少し広くして」という学童の作文があった。

すがすがしい朝石森山は……

▼…夏でも結構火事がある。昨夜は平駅前で火災があり、ヤジ馬で大変な騒ぎだった。平の繁華街で、時間も十時ちょっと過ぎたころなので、見物人がたくさん集まったものである。けたたましい夜のサイレンは無気味で、本当にコワイし不安な気持ちになる。それから長野の善光寺でも奥書院などを焼いたが、このように夏でも油断すると思わぬ出火があるから、用心しなければならぬ。昔から地震、雷、火事の順で恐れられているが、今も変わりはない。

▼…きのうは市内で小さなボヤ騒ぎを入れれば三件の火事があったそうだ。七月の火災は九件、八月に入ってきょう午前までに八件のポンプ車出動があった。このうち火事に至らずという小ボヤはどちらも五件ずつである。いまごろの火災原因は天ぷらナベと石油ふろガマが多い。ナベをかけたまま忘れたり、石油ガマを焚きっ放しにして火事になるという例である。それから夏は花火にも注意しないと危ない。先月は二階の子供部屋で小さな子供が花火遊びをして、天井に火がつき、屋外で上げた花火がダンボールの箱に落ち、燃え上がるという例があったそうだ。とにかくふろ場と台所の火の用心をお願いしたい。

家を建てるにも適材適所
株式会社 ㊀丸一材木店

臨時休業お知らせ
勝手ながら八月二十六日・二十七日は社員旅行のため臨時休業させていただきます
北関東エアコンサービス株式会社
北関東空調工業株式会社
いわき市平字柳町三 電㉓八四〇九

決算セール
4 24日～27日 割引
5 28日～30日 割引
メガネ専門店
メガネのスズキ
平駅前店21－4329・南町店21－2225

●造園のことなら、どんなことでもご相談下さい。あなたの楽しい庭づくりのお手伝いをさせていただきます。

竹の庭
夏の祭りもすぎ
朝夕、庭の竹林をぬける風も
さわさわと涼しげな
葉ずれの音を残し
風の来たことを
いち早く知ることのできる
竹の植栽は
まさに風韻という
語にふさわしい…

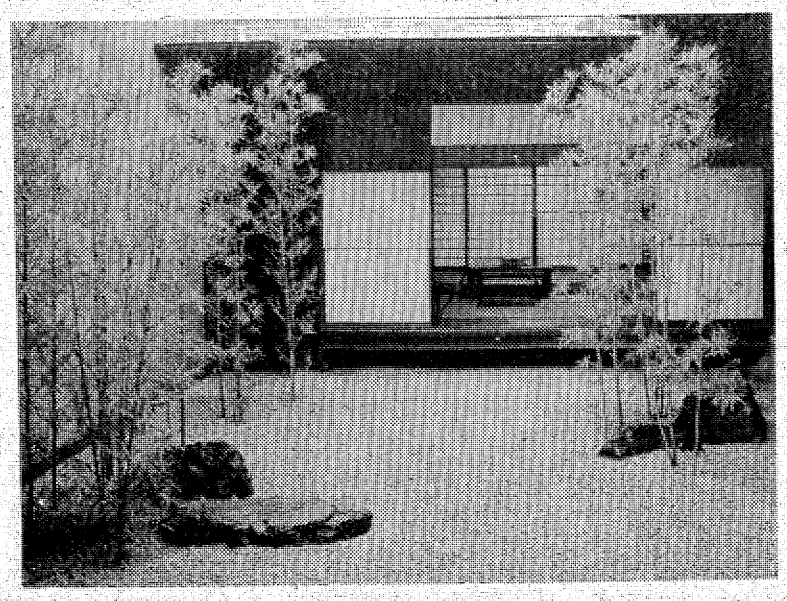

●造園設計施工監理●貸植木
山一植物園
いわき市内郷小島町花輪九 ☎二六－三〇六一

動き出した『行革』⑧

目標はチープ・ガバメント

行革プロジェクト・チームが設定した今回の機構改革の基本原則は、①市民要求を満たせる仕組み②職員が意欲的に働ける環境③効率的運営ができる組織づくり、の三点。チープ・ガバメント（安上がりの政府）に徹しながら、市民サービスを向上させ、あわせて行政内部の問題を解決しようということらしいが、現実にはどうなのか――。

同チームが提起した素案は、本庁中心主義を改め、五基幹支所に行政実務権限を分散する。末端には公民館機能とドッキングした地区市民センターを設置するなどのほかに、「本庁の行政機構スタイルは企画財政型」「原則的に係制を廃止する」などと、かつてないほど大胆率直だ。その風当たりも当然強い。

問題残す企画財政型

合理化と職員増が背反

本庁機構は現在10部46課4室2所131係。これを企画、総務、福祉環境、産業開発、都市建設の5部27課3室3所に圧縮するというのだから、管理職はいきり立った。「企画財政型だと企画部にカネと計画、つまり行政権力が集中してしまう」――総務部が人事権を行使し相互けん制するとはいえ、一部エリートを生み出すだけで、他の管理職のやる気をなくしてしまう危険性がある、という。

それはともかく、係制の廃止が出てきたのは事務分掌によって仕事が細分化され、係が違うと「仕事の内容がわからない」「おれの仕事ではない」などと無責任な譲り合いを繰り返し、事務の流れを停滞させている現実があるからにほかならない。そのいい例?が、〝ハンコ行政〟である。

いまのようにやたらとハンコを押し並べる職階制でいくと、どの机の上で書類がストップし、業務の遅延を招いたのかまずわからない。また、あとで「だれがハンコを押したのか、おれは押さなかった」などの騒ぎも起きやすい。ひとつの事業が完了するまで、支所・本庁間で約七十のハンコが必要だった、という異常な実例さえある――係制を廃し、〝窓際族〟（管理職）を減らせば、少なくとも責任の所在は明確になり、業務もスムーズに流れるだろう、というわけだ。

だが、本庁と方部市民センター（基幹支所）の関係ではどうだろう。「基幹支所が予算を握るのだから、本庁には実権がない。つまり四十四年三月まで続いたタッチゾーン（合併経過措置期間）以前に逆戻りすることになる。問題が起きたら助役が調整機能を果たすというのであれば、五基幹支所間の問題調整に本庁各部・課はどうかかわるのか」。

プロジェクト・チームには、職員労働組合からも相当数の代表が送り出された。しかし、素案に対する評価は支部段階になるとかなり手厳しい。「組合案もプロジェクト案も支所の統合整理であり、これはとんでもない合理化につながる。組合と当局の言っていることは同じだ。考え方も同じで、反合理化といっても、合理化提案を自分らで言っておいて、あとでなんにも文句言えなくなってしまう」（市職労土木支部機関紙「土方」8月21日号）。人減らしを認めるのか、というのだ。

だが一方では、「五千人の大所帯をどう割り振るのか。管理職を減らすといっても辞めさせるわけにはいくまい。基幹支所に張り付ける技術職も新たに相当数確保しなければならないだろう。結果的に職員増が避けられないなら、看板のチープ・ガバメントはどこかに雲散霧消してしまう」の声。

市民サービスの向上とはいっても、行政と住民の役割分担が明確にされていない以上、行政の都合が優先した機構改革になりかねない。それではなんのための改革なのかわからなくなってしまう、というのである。

――庁内の論議はこれだけにとどまらないし、子細に検討すればさらに多くの問題点が指摘されることは否定できない。しかし、行政機構改革審議会が近く発足するとはいえ、「行政のプロがつくった素案に対して、しろうとの委員がどんな審議を重ねられるだろうか。結局、民意の接点を見い出せずに終わってしまうにちがいない」とある職員は懸念する。

とすれば、残された道はただひとつ。現在、部・課を通じて行われている問題のチェック、これを課長段階ではなく職場の末端から積み上げて系統的な庁内の論議に沸騰させること。どんな機構になるにせよ、「最後はひと（職員）の問題だ」とだれもがいうが、機構改革に振り回されるのは結局、いつも住民だからである。（Y）

（おわり）

帰国を前に本社を訪れた交換学生ケリーさん

みんな親切、いわき素晴らしい

交換学生ケリーさん　帰米前に本社訪問

ライオンズクラブの交換留学生として、いわきライオンズクラブの招きを受け、去る七日から根本恒さん宅に滞在している、米国カリフォルニア州ミッセー市、カレッジ大学一年キム・ケリーさん（19）は二十四日午前、根本さんと一緒に本社を訪れ、野沢武蔵社長と歓談した。

キムさんは夏休みを利用し先月十四日、日本に来たもので山形県の会員宅で三週間程過ごした後、いわき入りし、会員宅を訪問したり、市内見物を楽しんでいたが、明二十五日帰国する。

野沢社長に、滞在中の思い出やいわきの印象などについて「とても素晴らしい。みなさん親切でした」と片言の日本語を交えながら英語で話した後、生活、文学などを話題に約二十分程話し、帰りに野沢社長からロータリーのマーク入り銀スプーンを贈られると、こんどは日本語ではっきり「ありがとう」といかにもうれしそうだった。

勿来で妊婦相談　いわき市勿来支所は二十五日午前九時半から十一時半まで、同支所で妊婦相談を受け付ける。

少年水泳大会

磐城市民プール

磐城地区青少年健全育成連絡会、同公民館連絡協議会主催の第十二回少年水泳大会が二十六日午前九時から、市営磐城市民プールで開かれる。

「だれでも気軽に参加できる水泳大会を」と始まったもので、旧磐城地区のみ。高校の水泳部員以外の小学四年生から高校生までならだれでも出場できる。参加者は小、中学生を中心に約三百人。

古い写真の提供呼びかけ

湯本一中32年誌用に

湯本一中PTA（大村哲也会長）は同校が今年創立三十二年を迎えるので記念誌発刊計画、十一月初めごろに出版の予定だが、記念誌掲載用の三十二年の歩みを表すような古い写真があれば利用させてもらいたいと、同校の卒業生約九千人などに協力を呼びかけている。

写真は九月末までで、連絡は同校村田和夫教頭（㊷4158番）が窓口になって受け付けている。

小久で町内消毒　いわき市久之浜大久支所は二十五日午前八時半から、小山田、小久・戍沢地区で町内消毒を行う。

川前で健康相談　いわき市川前支所は二十五日午前九時から正午まで、健康相談を受け付ける。

交通事故

（23日・県警交通企画課調べ）

	発生	死者	傷者
いわき中央署	5	0	11
〃東署	1	0	1
〃南署	2	0	2
今年の累計	1,162	19	1,541

あすの暦

8月25日（土）

旧暦	7月3日
六曜	先負
日出	5・00
日入	18・16
月出	7・02
月入	19・34
満潮	4・55　17・42
干潮	11・20　23・37

天気予報

（小名浜測候所調べ）　玉半提供　㉓九五九一

【今夜】北寄りの風、曇り時々晴れだが、にわか雨のところある。

【明日】北のち南寄りの風、曇り時々晴れ。

【海上】今夜、波やや高い。明日、多少波。

【気温】▽23日＝最低21・8度（平年21・3度）最高27・8度（同27・7度）

四倉で心配ごとの相談　四倉地区社会福祉協議会内四倉心配ごと相談所は二十五日午前十時から正午まで、同相談所で心配ごと相談を受け付ける。

出火おわびとお見舞いお礼

二十三日夜出火の際は皆様をお騒がせご迷惑をおかけしましたことを深くおわび申し上げます　また早速お駆けつけ下され消火にご尽力とお見舞いを賜り誠に有り難うございました　お見舞いをいただきながら混雑のためお名前のお伺いもれもあることと存じ紙上でお礼とおわびを申し上げます

住吉屋　酒井清一　いわき市平字田町五八の二　電(74)四五四九

近火お見舞いお礼

二十三日夜近火の際は早速お見舞いをいただき誠にありがとうございました　とりあえず紙上でお礼を申し上げます

いわき中央ステーションビル株式会社　代表取締役社長　野崎理夫
平ステーションビル商店会　会長　田中春雄

近火お見舞いお礼

二十三日夜近火の際は早速お見舞いをいただき誠にありがとうございました　とりあえず紙上でお礼を申し上げます

ヤマニ書房駅前店　いわき市平字田町五七　電(74)八二四六

近火お見舞いお礼

二十三日夜近火の際は早速お見舞いをいただき誠にありがとうございました　とりあえず紙上でお礼を申し上げます

大谷好道　いわき市平字田町五七　電(74)三二一八

近火お見舞いお礼

二十三日夜近火の際は早速お見舞いをいただき誠にありがとうございました　とりあえず紙上でお礼を申し上げます

日本交通公社平支店　いわき市平字田町四一　電(74)八一六一（代）

既製品より安い、オーダースーツをご存知ですか！

■電話1本でボンドガールが訪問いたします
■☎23－9341

ハードとエレガンスの調和をめざす
ボンド紳装　SHINSO
明治団地2－8（常交通商SS内）

しあわせひろげる常交グループ

近火お見舞いお礼

二十三日夜近火の際は早速お見舞いをいただき誠にありがとうございました　とりあえず紙上でお礼を申し上げます

オモチャの　いづみや　いわき市平字田町五七　電(74)二三四八

近火お見舞いお礼

二十三日夜近火の際は早速お見舞いをいただき誠にありがとうございました　とりあえず紙上でお礼を申し上げます

六段最中　平凡駅前本店　いわき市平字田町　電(74)二五〇九

近火お見舞いお礼

二十三日夜近火の際は早速お見舞いをいただき誠にありがとうございました　とりあえず紙上でお礼を申し上げます

磐城通運株式会社　いわき市平字田町　電㉓三一六一代

近火お見舞いお礼

二十三日夜近火の際は早速お見舞いをいただき誠にありがとうございました　とりあえず紙上でお礼を申し上げます

秋山時計店　いわき市平字田町五七の四　電(74)二九八一

近火お見舞いお礼

二十三日夜近火の際は早速お見舞いをいただき誠にありがとうございました　とりあえず紙上でお礼を申し上げます

タオルファッション　ホットマン専門店　カネヨシ　いわき市平字田町五七　電(74)四六七二

近火お見舞いお礼

二十三日夜近火の際は早速お見舞いをいただき誠にありがとうございました　とりあえず紙上でお礼を申し上げます

クリーニングの　佐久間ドライ田町店　いわき市平字田町五七　電㉑四三七四

今度生むをもじった日本語

コンドームの言源はフランスのコンドームという町でヤギや豚の盲腸から考案されたからとか　イギリスの学者コントン氏の発明だからという説と「今度生む（このつぎ生む）をもじった日本語さ」という説まである　この生まれを阻止する語の生まれは定かでない

漣（さざなみ）（1コ）五〇〇円
（平店本館三階売り場）

越　フジコシ

スナック　華屋木（はなやぎ）　平・田町　☎㉒二九三二

ビールに最適のチーズ

チーズの多様化が進んでいますがオードブルやビール、酒等の肴にしゃれたチーズはいかがですか　それぞれ特徴があっておいしく楽しい料理ができ　ご主人やお客様にも喜ばれること請け合いです

明治おつまみチーズ　うに入　一本一四〇円
〃　わさび入〃　一四〇円
〃　いかくんせい入〃　一四〇円

さかいストアー　平・1　電㉓3336～7

「ミニダル」…

生ビールが家庭で手軽に飲めます
仲間同士が集まって夏の宵を楽しんで下さい

▽中ジョッキ20杯分（四三五CC）　三、三三〇円
▽器具とジョッキはお貸しします
※26日（日）はお休みです

ワイン・ショップ　大喜多や　平・材木町29　電23－3722

松月堂　SHOGETSUDO
本店／いわき市平銀座　☎(0246)23－1551

読者の声

きょうのことば

われわれは　だれかを愛さなければならない　さもなければ死ぬほかないのだ

(W・H・オーデン)

異常湿度と虫干し

平　中村　平治

八月に入ってからも、入梅時と同じように湿度が高く、残暑に加えて、不快指数の高い日が続いている。このため、食品類や衣類に付着するカビも入梅中と同じようである。

これから秋風が立ち始めると、油断から食中毒の起こりやすいシーズンとなるが、今年の異常湿気に注目、飲食物の管理には、行き届いた神経を使わなくてはなるまい。ところで、平常使わない衣料品や古書類を出してみて驚いた。古書類がいやにカビ臭く、開いてみるとしっとりとぬれた感じで、シミが多くなった感じである。キリのタンスに保管してある袷(あわせ)や婚礼用の江戸褄(えどづま)も、同様であった。

土用中の雨の多い天候にたたられて、毎年行っている梅雨明け後の虫干しを急っていたためである。何気なくカビ臭い本を広げてみたら、貝原益軒の『日本歳時記』の一節に目をひきつけられた。民間の年中行事を書いたもので、巻の四である。

『梅雨晴れてのち、書を日にさらすべし。新しきコモをひろげ、表紙を下にして干す。天気好日なりといえど、一日に一度なるべし。夕方に収めて一夜はそのままおいて、明朝、箱におさむ…』とある。

『光絹は久しく干すべからず。衣のかびて色づきたるものは、冬瓜(とうが)の汁にひたし洗うべし。梅雨中にかびたる衣服をば梅葉を煎じて洗うべし…』と。歴民生活の知恵を、サラサラと書き記している。私が子供のころ見られた虫干しも、春、秋のタタミを表に出して乾燥する衛生掃除も見られなくなったが、異常湿気の今夏の終わり、タンスや本箱を総点検してみてはいかが。正徳四年(一七一四)八十五歳で没した儒学者の教示が、まさまさと生きてくるかも…。

(会社役員・56歳)

まことに当を得た指針であった。また益軒は〝衣服の虫干し〟のことについても次のように触れている。

コンクール前に合宿練習

錦小金管楽器部の66人

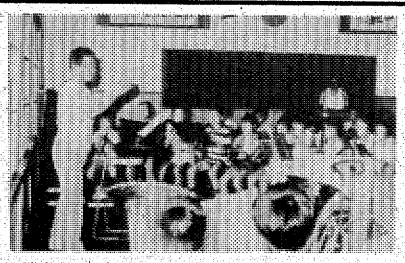

錦小の金管楽器部は、このほどいわき市三和町合戸の少年の家に三泊三日、TBCコンクール出演を目指し合宿訓練を行った。

合宿は、同小金管バンド後援会(三浦昭太郎会長)らの協力で実現。部員ら六十六人が「オリーブの首飾り」や「学生時代」「ヒッコリーの丘」「太陽にほえろ!」など二十曲を猛練習。

九月二十三日に平市民会館で開かれる東北放送(TBCコンクール)まであと一カ月、柳沼先生指揮で汗びっしょりになりながら練習を重ねていた。また夜はキャンプ・ファイヤーや花火大会でひと息つき、夏休みの楽しい思い出の合宿でもあった。

【錦小金管楽器部の合宿練習】

《保険のジオリ》

パートは被保険者になれるか

【問い】いわゆるパートタイマーについては、健康保険の被保険者としてもよいですか。

(平・A事業所)

勤務の形態によって適用される

【答え】健康保険の被保険者は、一日のうち何時間以上勤務しなければならないという条件は定められておりません。したがって、パートタイマーについても、常時使用されていると認められる限り被保険者となります。

しかし、パートタイマーにはいろいろな勤務の形態があると思いますので、被保険者として届け出をしなければならないかどうかという点については、社会保険事務所の適用課や業務課(または健保組合)にいちおう、そのパートタイマーの勤務の形態をよく話してご相談なさるのがよいでしょう。

(平社会保険事務所)

わが家の省エネ

マキ風呂釜でゴミも処理

磯上佐太彦

エネルギーといえば、石油といわれる位、石油はエネルギー源としてなくてはならないものになっている。さきの東京サミットにおいても、石油の問題は大きな焦点となったことはまだ耳に新しい。その一〇〇%近くを輸入に依存している我が国にとって、石油は個人のものではなく、国全体のものとして、一人ひとりがこの節約に真剣に取り組む責任があると思う。

さて、我が家の省エネルギー対策であるが、特に他と変わったことをしているわけではないが、私なりに石油の節約になっていると思う点を一つご紹介してみる。

私のところでは毎日風呂をたてているが、風呂釜(ふろガマ)を灯油とマキの併用できるものを使っている。灯油は最初のマキに着火する時だけで、あとはほとんどマキ専焼にしている。マキは廃材なども利用できるので、いくらでもある。山に行けば雑木もあるから心配ない。また大抵の燃えるゴミはこれで処理できるから、ゴミも余り出ず一石二鳥である。こんなわけで、灯油はほとんど使わなくて済む。しかもこれが毎日のことだから積もり積もれば大きな節減につながるはずだ。ただ、マキをたくためにはマキをつくったり、時には煙突掃除もしなければならないので、手間や時間がかかったり、多少の不便さはある。しかし、貴重な資源を節減するためには、この位のことは仕方ないことだろう。ものは考えようで、マキをつくったりすることは、結構いい運動になっているのである。

(常磐西郷町落合・会社員・38歳)

商店街

フジコシ＝フジコシ全店では、26日まで超特価。

ヨークベニマル＝ヨークベニマル平店では、26日まで高原野菜まつり。

ジョイフル山新＝小名浜のジョイフル山新で決算大処分市＝イフル山新では、27日まで決算大処分市。

千成寿司で臨時休業＝平・平和通り、寿司の『千成』では、26日・27日の二日間臨時休業。

100貨店

ミレーの代表作「種まき」の購入で話題になった山梨県立美術館が、また二億五千万円もの巨費を投じて、ミレーの作品三点を購入することになった。去る二月の激しい知事選の中で「あまりにも貴族趣味ではないか」と論争になっただけに今後、地方の文化にどう寄与するのか◆これは23日付読売新聞に出た記事である。山梨県では発電事業などで大きな利益をあげているので、こうした大金が出せるわけだ。地方の庶民が世界的な名画を居ながらにして鑑賞できるというのは、まことにうらやましい限りだが、これをきいて全国各地からわんさと入場者が集まり、大変な収益をあげていると伝えられている◆当市でも美術館建設の計画がたてられているが、問題は入れ物であろう。すぐあきられてしまうようなものであっても困るし、その辺の問題については当事者も頭を痛めることになるだろう。常々思っているのは図書館対策である。ことしの夏休みも図書館は連日超満員であった。暑い日に冷房のきいたなかで勉強できるのは幸せだ。しかし、もっと大事なことは図書そのものの整備拡充である◆全国どこの都市も文化都市づくりをめざしている。どこへ行っても美術館、図書館などの文化的施設はあるが、中身になるとまだしもの感が深い。形ばかりが先行してしまう。総花的な政策のなかで、市民は決して目先だけに満足するはずがない。この辺の行政的姿勢が問題であろう。貴族趣味といわれても、独自の文化対策をとった山梨県立美術館はやはり注目に値する◆当市では博物館の建設計画がある。本州唯一の炭田地帯だけに、かなり独自の資料が整備すると思う。しかし、常磐炭田の生きた博物館という構想もたのしい。旧坑を利用した施設は外客からも興味をよぶのではないか。

(龍人)

月野探偵シリーズ　虚飾の街(187)

桜田　忍　作
岐部　きよあき　画

野良犬の罠(二)

警察庁には、前科者リストや各種免許、登録関係のリストがある。ウジナ照会でそれらに該当者がいないかどうかが調べられる。

発見できないと、全国都道府県の警察本部に、家出人、失踪人捜索手配の有無が照会される。

この場合、問題になるのは、出稼ぎ労務者たちである。家出、失踪には、なんらかのトラブルが前提として考えられる。だが、出稼ぎは、家族の了解の上で家を出ている。だから、たとえその人が長期間行方不明になっていても、仕事の性質上、各地を転々としている場合が多いと推定され、家出、失踪の捜索願いは受付けて貰えない。ただ、連絡が不充分なのだと考えられるだけだ。

六カ月以上音信が絶えていることが判って、初めて警察は捜索対象として取り上げてくれる。

結局、甲田乙吉名では、各種リストにも、家出失踪手配にも該当者はいない。

そうなると、警察は次の手を打つ。鑑識係が死人の十指指紋を採取し、死者身元照会を警察庁に依頼する。だが、これも、前科や免許関係の指紋原紙との照会が主目的だから、その効果に限界がある。

最後は、身元不明死体票というカードが作製される。カードには、発見年月日、場所、推定年齢、肉体的特徴、所持品などが記入され、規定の角度から撮影された写真が数枚添付される。

このカードは警察庁に保存されるが、それをもとに〝身元不明死者便覧〟という写真帳が作製される。性別、発見年月日別に分けられ、必要に応じて、各署の担当官や失踪者の家族の縦覧に供えられる。

さて、肝心なのは、これらの調査の間、仏さまはどうなるか、という点だ。

死体の処分は、その人が死んだ地区の地方自治体が担当する。甲田乙吉が都内T区内の民生病院で死亡した場合は、警察の検視のあと、T区役所福祉援護係に連絡がとられる。

身元不明死体の取り扱いについては〝其の状況相貌遺品物件其他本人の認識に必要なる事項を記録したる後、〟同事項を公署の掲示板に告示し且若しくは新聞紙に広告すべし〟と定められているが、実際には有名無実のようだ。

どの地方自治体でも、行旅死亡人の身元調査に使う充分な予算はもっていない。行き倒れになる可能性のある人間は、胸や二の腕に、姓名、連絡先を入墨でもしておいた方がよさそうである。

係員は、身元調べより、目の前の死体をなんとか片付けなければならないのだ。だが、案することはない。世の中うまくできている。生きている間は、爪弾きされたロクデナシでも、死体になると大歓迎してくれるところがある。全国に林立する医者の卵の養成機関だ。

☆20名様までの御宴会承ります
鮮度と生わさで粋な味
おくた
平・白銀
電七四一二四三七

新規オープン　9月1日から
200万円まで即刻融資
どなた様もお気軽にご相談下さい
保証人や担保が必要なときもあります
TEL・24－0501
有限会社
佐藤商事平店
平字佃町NHK裏斉藤建設ビル内
■駐車場有
平駅　至水戸　国道6号　至仙台　平消防署　日本生命　NHK

年に一度の謝恩セール
■期間：8月23日(木)～31日(金)
●午前10時～午後6時30分
●水曜日は定休日です
■ヨーロッパからの直輸入品
2割～5割引き！
ファッションギャラリー　トミー
いわき市平・南町59(南町バス停前)　☎74－7764

全国ネットで——
安心の13銭へ。
日歩
遅延利息なし
トラストのお利息は、全国23店舗でご契約の方すべてに「13銭」。
10万円を30日間のご利用なら…3,900円のお利息です
■お利息/1万円につき1日13円(日歩13銭)。月利3.9%、実質年利47.45%■ご融資額/1万円～50万円まで。健康保険証をご提示ください(31万円以上ご希望の方は給与明細書要)■元金のご返済/①最長24カ月・計画分割払い②短期一括返済③少額(10万円以内)は自由返済のいずれか■お利息計算/日数計算の後払いシステム。
くわしくは電話でお問合せ下さい(営業＝9:30～18:00 休業＝土・日・祝)
平駅　平大通り　フジコシ　七十七銀行　東邦銀行　ネモト3SUNビル2F　平消防署
日本消費者金融協会会員
ローンズ㈱トラスト
平支店☎21－2311　平大通りネモト3SUNビル2F

今夜の番組

NHKテレビ
☆印は白黒

- 6・00 NHKこどもミュージカル「うかれバイオリン」（前編）
- 40 きょうの福島
- 7・00 N◇27NHKガイド
- 30 ホントにホント？「魚市場でマグロのしっぽを切り落とすのは？」浜村淳　新井春美　長門勇　佐野浅夫
- 8・00 NHK金曜特集「野生のシグナル」◎北海道大黒島・オオセグロカモメ親子のコミュニケーション◎実験的手法で生態を記録
- 50 ローカルN天
- 9・00 N・C9　小浜維人　野田和美
- 40 「家族日記」川崎麻世　松尾嘉代　河原崎建三
- 10・00 N解説
- 15 スポーツアワー
- 30 ドラマ「優しい時代」＜友情試験＞篠田三郎　檀ふみ　南沙織　長門裕之　下元勉ほか
- 11・40 名曲アルバム◇45N天

NHK教育
☆印は白黒

- 6・00 福祉の時代「地域社会と老人」
- 30 ギターをひこう
- 7・00 英語会話Ⅰ「まちがい電話」ゲスト＝アグネス・ラム
- 30 ウルトラアイ「胃」○特撮カメラがさぐる胃の世界　友竹正則　おおば比呂司　榊原るみ
- 8・00 NHK文化シリーズ　美をさぐる「西洋館紀行・和と洋」前田愛　長谷川堯　司会・森ミドリ
- 45 テレビコラム「思考のデザインの制御」
- 9・00 婦人百科「籐工芸」〜マガジンラック
- 30 通信高校講座　英語A「騒音公害」
- 10・00 通信高校講座　英語A「トレビの泉」
- 30 通信高校講座　地学Ⅰ「地層を読みとる」
- 11・00 ドイツ語講座▽食後に
- 30 大学講座＜中国科学技術史＞鄭和の大遠征

福島テレビ
☆印は白黒

- 6・00 FTVテレポート
- 30 Nコープ
- 55 あしたのあなた
- 7・00 まんがこども文庫「虎ちゃんの日記」
- 30 野生の王国「低音の魅力!?ザトウクジラの歌の暗号を解く」
- 8・00 スターどっきり生放送▽真子、幽霊の幻覚で半狂乱▽女優藤真利子▽ルミ子、恐怖映画
- 55 N
- 9・00 弁護士かあさん「借金？返金無用！」中村玉緒　西村晃　小松政夫　犬塚弘　河原崎長一郎
- 55 N
- 10・00 恋路海岸「熱い別れ」真野響子　林隆三　片岡孝夫　渡辺美佐子　原保美　樋口可南子
- 55 くいしん坊／万才
- 11・00 N
- 15 プロ野球N
- 50 刑事コジャック「子どもの幸福を願う心」テリー・サバラス

福島中央テレビ
☆印は白黒

- 6・00 ルパン三世「悪魔がルパンを招くとき」
- 30 ジャストN
- 7・00 花の子ルンルン「家庭教師は勉強が苦手」
- 30 カックラキン大放送!!「兄は地球を救う」堺正章　西城秀樹
- 8・00 太陽にほえろ／「その一言」石原裕次郎　露口茂　竜雷太　小野寺昭　木之元亮ほか
- 54 NスポットN天
- 9・00 欽ちゃんのどこまでやるの／「再び友情出演坂上二郎」今夜久々にコント55号再現!!
- 54 世界の旅
- 10・00 特捜最前線「亡霊・帰って来た幽子／」二谷英明　藤岡弘　横光克彦　桜木健一
- 54 トモ子・話のらくがき
- 11・00 きょうの出来事
- 15 11PM
- 12・20 全日本プロレス中継「ブラックパワーシリーズ」

NHK第1
1341KC

- 6・00 N
- 05 N解説
- 15 午後のロータリー　世界音楽地図
- 40 ことばの十字路
- 7・00 N
- 15 にっぽんのメロディー
- 25 演芸広場〜上方落語"東の旅"〜
- 57 NHKガイド
- 8・00 N
- 05 おしゃべり歌謡曲「ソング」
- 40 トラベルジョッキー
- 9・00 N
- 05 伝奇ロマン「紅衣無法門」
- 20 健康百科
- 30 新日本百景
- 10・00 N
- 20 ラジオジャーナル
- 11・00 N
- 05 夢のハーモニー「小さな夢の世界」「青空への旅路」「サテンの夜「愛の夕暮れ」
- 35 朗読
- 55 N

NHK第2
1539KC

- 6・00 そろばん教室「総練習」谷幸夫
- 20 基礎英語　小島義郎
- 40 続基礎英語　宏田一郎
- 7・00 カレントトピックスN
- 15 英語会話　東後勝明
- 30 中学生の勉強室「国語」大内章好
- 8・00 通信高校講座　数学Ⅰ　水谷弘
- 20 通信高校講座　数学Ⅰ　繁田淳臣
- 40 通信高校講座　数学ⅡA　五十嵐陟
- 9・00 通信高校講座　地理B　小柴はるみ
- 20 通信高校講座　家庭一般　森本静子
- 40 通信高校講座　政治・経済　岡野照
- 10・20 通信高校講座　英語A　安東伸介
- 40 通信高校講座　英語A　安東伸介
- 11・00 スペイン語講座一応用編一小林一宏
- 20 中国語講座一応用編一高橋均

ラジオ福島
1062KC

- 6・00 Nハイライト
- 20 お帰りなさいあなた
- 25 ナイター「中日ヤクルト」＝中止の時＝6：25カネやんのプロ野球だよ／大熱戦7：30歌謡曲ビッグスペシャル8：30先手必勝／プロ野球／ドンドン
- 9・10 夜のヒット歌謡
- 20 ファミリースタジオなつメロジョッキー
- 50 ハローパロパロ
- 10・00 ミュージック・イン・ハイフォニック
- 30 Nパレード◇45N天
- 50 青春の足音
- 11・00 "龍介のひとりごと"
- 10 イレブン・フォー・ユー
- 15 イングリッシュ・フォー・ヤング
- 20 POP TOWN EXPRESS
- 50 門あさみのファッションネイション
- 12・00 カプセルメイト
- 15 リクエストで45分
- 1・00 魅惑のニューディスク

FM放送
☆印はステレオ

- 6・00☆夕べのひととき
- 7・00 N
- 15☆特集サウンド・オブ・ポップス＜私のスーパースター・Ⅳ＞「ハリケーン」「サラ」「モザンビーク」「JODAN JODAN」ほか
- 8・00 N
- 05☆FMライブ・スペシャル（終）＜サヴァリッシュ名演集＞「交響曲第14番『死者の歌』」「交響曲　第4番　ト長調『大いなる喜びへの賛歌』」
- 10・00 N
- 20☆サウンドストリート＜ニュー・ディスク特集＞「エキサイター」
- 11・00 N
- 05☆ふたりの部屋
- 15☆クロスオーバーイレブン「カリフォルニア・タウン」『アー・ユー・シンギン」「ストリート・トーク」ほか

東京12チャンネル

- 6・00 まんがスーパー大集合
- 26 キッド・ボックス
- 45 マンガのくに
- 7・15 Nキッド7・15
- 30 科学冒険隊タンサー5
- 8・00 日本縦断民謡大全集　金沢明子　原田直之ほか
- 54 素敵な女たち
- 9・00 金曜スペシャル「魔境ヘビ地帯を行く」
- 54 すばらしい味の世界
- 10・00 ＜新＞Mrチョンボ危機乱発
- 30 ザ・テレビジョン
- 11・55 日立サウンドブレイク
- 12・05 あすの日経朝刊◇15天
- 20 淀川長治・映画の部屋

フジテレビ

- 6・00 Nレポート6：00
- 30 Nレポート6：30
- 7・00 全日本女子プロレス真赤な青春
- 30 クイズ・グランプリ
- 45 スター千一夜
- 8・00 スターどっきり生放送　石野真子　藤真利子
- 9・00 劇「黒いジャガー・アフリカ作戦正義の味方その名はシャフト／」リチャード・ラウンドトリー　フランク・フィンレー　ボネッタ・マギーほか
- 10・54 ミニガイドあの日あの時
- 11・00 Nレポート23：00

TBSテレビ

- 6・00 テレポート
- 30 N天
- 7・00 まんがこども文庫「虎ちゃんの日記」
- 30 野生の王国
- 8・00 スターどっきり生放送▽真子、幽霊の幻覚で半狂乱▽女優藤真利子
- 9・00 弁護士かあさん「借金？返金無用／」中村玉緒　日下武史
- 10・00 恋路海岸「熱い別れ」真野響子　林隆三　片岡孝夫　渡辺美佐子
- 11・00 Nデスク
- 15 スポーツデスク
- 30 学歴インフレの時代
- 12・25 キックボクシング

テレビ朝日

- 6・00 サテライト
- 30 Nレーダー
- 50 ドラえもん
- 7・00 花の子ルンルン
- 30 燃えろアタック
- 8・00 ワールドプロレスリング「アントニオ猪木対T・J・シン」ほか
- 9・00 続おくどさん「訴えないで／」浅茅陽子　宝生あやこほか
- 54 世界あの店この店
- 10・00 必殺仕事人「その仕事の依頼引き受けるのか？」藤田まことほか
- 54 レディスアイ・スイス
- 11・00 Nファイナル
- 10 スポーツN

日本テレビ

- 6・00 巨人の星
- 30 ジャストN
- 50 N天
- 7・00 歌まね振りまね新・スターに挑戦
- 30 カックラキン大放送!!「兄は地球を救う」
- 8・00 太陽にほえろ／「その一言」石原裕次郎　露口茂　竜雷太ほか
- 54 Nスポット・天
- 9・00 OH／階段家族!!「作家・欽一売り出す／」
- 54 Nスポット・天
- 10・00 金曜娯楽館
- 54 スポーツN
- 11・00 きょうの出来事
- 15 11PM

みもの

《NHKこどもミュージカル》

うかれバイオリン（前編）

総合・夜6・00

毎年夏休み中にNHKホールで公開し、こどもたちに大変人気を博している「NHKこどもミュージカル」の第一弾。八月四、五の両日、NHKホールで行われた劇団四季公演の「うかれバイオリン」は、こじき（実は魔法使い）から不思議なバイオリンをもらう。このバイオリンは弾くとだれでも踊りだすうかれバイオリン。トムはこのバイオリンでちっとも笑わない市長の娘を笑わせてほうびをもらい、病気のお母さんの薬を買おうとする。

【トム（右から三人め）がうかれバイオリンを弾くと、町の人たちは踊り、笑い出す】

前・後編を、きょうと明日二回連続でおくる。

牧場で働く音楽好きの少年トム

《欽ちゃんのどこまでやるの！》

福島中央・夜9・00

150回記念第二夜!!再び友情出演坂上二郎

今夜久々にあのコント55号再現!!

先週にひきつづき坂上二郎が妻に逃げられた男の役で、欽ちゃんらと一夜のドラマを展開。

静まり返った真夜中の団地…。欽一夫妻が就寝前のひとときにおいのわめき声。あまりのうるさいにたまりかねた欽一が外に出てみると、中年男がベロベロに酔っ払って何やらくだを巻いている。

よくよく話をきいてみると、会社が倒産して職もみつからぬままブラブラしているうち妻に愛想を尽かされてしまったという哀れな話で、欽一はすっかり同情して、萩本家へ招き入れる。

最初は遠慮がちに欽一夫妻の温かさに感謝感激していたが、そのうち酔っ払い男は、だんだんと図々しくなり、萩本家のものを思い出の品といってポケットに入れたりするようになって…。

☆…弁護士かあさん…☆

福島・夜9・00

借金？返金無用！

しにせの呉服屋の若社長・北川（河原崎長一郎）が暴力団のバクチに引きずり込まれ、高額の手形を切ったが不渡りになり、家屋敷の権利書を渡すか、金を渡すか迫られていた。

北川の妻・美幸（紀比呂子）は、幸子（中村玉緒）を訪れ代理人になってほしいと依頼する。事を公にしないでほしいという北川はともかく、幸子は美幸の苦悩をさっして暴力団の組長と会ってみようとする。

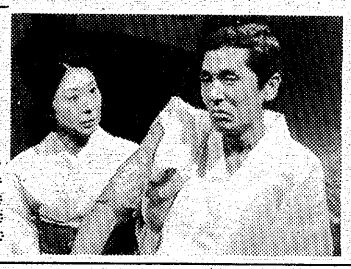

【組長のところに乗り込む幸子】

◆注　番組が変更になる場合があります。

Coffee & Pub 北欧館　平・田町　大貞ビル

寿

幸福（しあわせ）へのスタート……

とこしえの愛を誓うにふさわしい、豪華な式場でどうぞ。

●ご婚礼のお日どりが決まりましたら、お早目にお申し込み下さい。
●ご招待状から婚礼衣裳、着付け、ハネムーンまで一切お世話致します。
●お料理は和食、洋食とも3,500円から承ります。
●ご宴会・会議用にもご利用下さい。200人様から10人様まで大小6部屋を用意しております。
●午後6時まで営業致しております。お気軽にお立ち寄り下さい。

平駅から歩いて2分

総合結婚式場　ことぶき会館
いわき市平字田町・並木通り　☎23－3500
いわき民報ビル3・4・5F　☎23－6934

悪夢のような日々

私の記録 ⑨

降り注ぐ焼夷弾の雨

遺産失い涙にむせぶ母

長橋町で生まれ育って、優しい父母の愛を一身に受け、磐女四年の卒業寸前、三学期の試験の最中であった昭和二十年三月十日暁（あけ）方、B29の焼夷弾は、大きな束となって隣の関内半平さんの醤油（しょうゆ）蔵に命中した。ぼう然となった母のふりしぼる声が私を呼んだ。

東京・滝野川から疎開していた伯父は、「今、ラジオが繰り返し言っているが、鹿島灘を北上するB29の一団が、どうも沿岸地区に投弾する気配が濃いから、もしも、そのような時は冷静に消火活動をするように」と、東部軍管区の指令を伝えた。

私はその時、虫の知らせというのだろうか、なぜとも知らぬいやな胸騒ぎがした。でもこの平に焼夷弾が落ちるなんて、東京が焼け野原になってからのことと否定はしたけれど。

父は裏の畑に作った防空壕には入らず、立っていたそうだ。私はお店に続いた居間にいた。間もなく警戒警報発令。そして空襲警報と共にB29のこう音が聞こえたと思う間もなく、荒川付近に照明弾を投弾したらしく、真昼のような明るさに平の町が浮き上がってしまった。それから何分たったことであろう。無気味な、またB29の来襲。田んぼの真ん中にあった工業学校を始め、裏の畑一面、焼夷弾がまるで線香花火のような明るさで、私の家を取り囲んでしまった。「夢を見るような」それ以外の表現しか今も出来ない。

一体何ということだろう。ともかく、大変な事態、異変に囲まれてしまった。消すことを義務づけられ、訓練されていた父と私は、毎晩お・ふろには水一杯張って寝ていたので、夢中になってバケツで半平さんの蔵の窓の紅蓮（ぐれん）の炎に向かって水をかけていた。徒労とは知りながら―。

折から風が吹き始めて来た。十八年間、一人娘として育ったこの家が焼けてしまうなんて、と一瞬脳裏をかすめる。学徒動員の最中、母の実家からとりよせて造った カヤの木の香ぐわしいおふろの水も半分になった。

長橋町は、私宅の隣、関内半平さんまで焼け、向かい側は性源寺入り口まで焼けたことを思い出した。お寺に向かって左側は消防団の活躍で難を逃れたが、右側までは焼けた。

お金を出せば何でも品物が手に入る現代と違って、先祖からの遺産、思い出の着物、品物を焼いた恨みはぬぐえないものだったはずだ。疎開の「疎」の字もまだ平市民の頭になかっただけに、亡母のショックはよくわかる。「あそこにあれがあった、これがあったと思うと眠れない」と、私に泣いた母の訴えが、よぎる。

親類、知人、友人の心温まる援助のお見舞いも、忘れてはならない尊いものだった。

感激！親友と再会

歌に包まれた箱根の旅

関内半平さんの長男の正平さんが、霞ケ浦から急きょ、実家が戦災で戻られ、私宅の立ち退き先、田町の明雲堂（新妻幸男先生、応召で空き家であった）へ海軍下士官姿で見えられ、「帝国海軍には、最後の決戦に備えて一大艦隊が用意されてるのだから、おじさん、おばさん、決して落胆しないでがんばって下さい」と励まして下さった言葉。

母はオイオイ泣き出してしまったし、私もおぼろげに信じ難かったけれど、うれしかったし力強かった。忘れられない光景であった。既に亡き人々である。

一昨年夏、河北新報に載った「東北戦災地区三十年目の鎮魂」として、平あたりは行きがけの駄賃と記されてあった。東北地方の一田舎町にしか過ぎぬこの平の町に、東京大空襲と同じ三月十日、焼夷弾の投弾があろうとは―。

研町、材木町、堂ノ前は全滅。紺屋町は、白井邸と住吉屋まで、そして長橋町と古鍛冶町の一角が灰じんと化した。

卒業式には紙一枚、エンピツ一本ない有り様で、友のサインをもらうことも出来なかった。去る三月一日、娘の卒業式に出席して、万感胸に迫るものがあった。

焼け出されて二年目。父と私を残して、母は営々として築いたすべてを灰にした悲しみから病気がちになり、三井五郎先生の手厚い見取りもむなしく逝（い）った。一緒に焼け出された大鶴屋では、一人娘の裕子さんを罹災後、亡くされた。

六月二十三日。旧制磐女三十三回卒生は正午、上野公園口に集合。箱根へ修学旅行としゃれ込んだ。学徒動員こそあれ、修学旅行も出来なかった当時のモンペ姿の五十九人である。

磐女の校歌、学徒動員の歌、応援歌はもちろん、今は亡き田中金三郎先生の特訓を受けた「美しき碧きドナウ」を、音大を出た四家武子さんのリードもあって、素晴らしいハーモニーとなり、カトリックの修道尼になって、精薄施設の院長として美智子さまの訪問を受けた親友のシスター姿と再会出来るとは思っていなかったので、夢のような箱根路であった。

来年は私も五十三歳。母の逝った年である。

それぞれに戦後の混乱を乗り越えた友も、いぶし銀のような世代に入った。

教員養成所時代、担任の大門先生と防空壕でよく泣いた―。御主人は陸海技術将校として戦死。ある時先生は舎監として磐女に泊まられ、却火の中をおばあちゃんと四歳の秀子ちゃんを捜して狂気のようだったと、戦災者同士しか知らぬ悲しみに、壕の中で涙した。

二十歳で母を亡くした私ゆえに、娘達のためにいつまでも元気でありたいと思う。寿命だろうけれど「戦災」さえなかったら母は死なかった、と思う。これが終始、私の胸を刺し通した痛みであり、慟哭（どうこく）である。

母の霊よ！安かれ。

（いわき市平字研町一七・吉村トシチ）

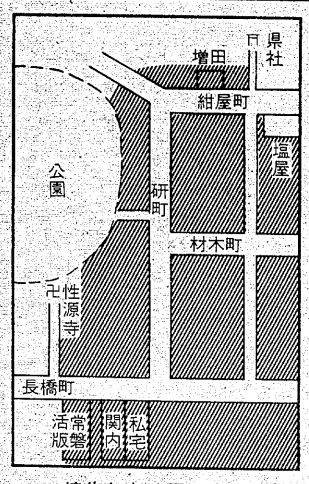

焼失した地区の略図

☆…NHK金曜特集…☆

野生のシグナル

総合・夜8・00

同じ種の動物の間には、必ず何らかのコミュニケーションが存在するという。

北海道釧路市の近く、厚岸湾に浮かぶ大黒島は、一万羽にも及ぶオオセグロカモメの集団繁殖地である。これまで、オオセグロカモメの親子のコミュニケーションは、ヒナが親鳥のクチバシの下にある赤い斑点をつつくことによって成立する。つまり視覚シグナルによるものといわれていた。だが実験によれば、ヒナに目かくしをしても、親鳥はヒナの声をきいてエサを与えた。

番組では、ここを舞台にカモメのコミュニケーションの方法を探ってゆく。

☆…太陽にほえろ！…☆

福島中央・夜8・00

その一言

白昼、郵便局がおそわれ、三百二十万円が奪われた。犯人・江口進（小林尚臣）が赤ん坊を人質にして押し入ったと知った五代刑事（山下真司）は、激しい怒りにかられた。数時間後、江口が犯行に使ったライトバンが河原から発見され、その近くから軍手と大きなマスクも見つかった。

早速、それらの証拠物件をもとに捜査が始まったが、五代は江口がマスクを買った売子（高橋和枝）の証言から独自の捜査を開始。わかっているのは江口が鼻のわきにホクロがあることと、売子が勤める駅までの定期券を持っていたことだけだった。

【小林尚臣㊐と山下真司】

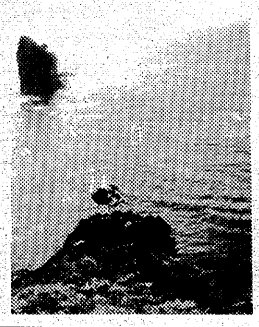
【鳴き交わすオオセグロカモメ（大黒島で）】

☆…まんがこども文庫…☆

福島・夜7・00

「虎ちゃんの日記」

待ちに待った夏休みがいよいよやって来た。虎ちゃんは源、作、喜三ちゃんら仲間と一緒に山へ草刈りに出かけた。その帰り道で「おぼっちゃま」と呼ばれる少年が人力車で通るのを見た。その子は病気療養のため、東京からこの村にやって来た敬一君。父ちゃんは「病気がうつる」と渋い顔だが、心優しい虎ちゃんは平気の平左。早速、仲良しになった。

☆…特捜最前線…☆

福島中央・夜10・00

亡霊・帰って来た幽子！

特命捜査課・紅林刑事（横光克彦）は、一年前に事故死した顔見知りの女子大生・幽子（史織ゆき）から「助けて下さい」というびしょぬれの手紙をもらった。事故現場には彼女の幽霊も現れたという。

捜査に乗り出す紅林。そして幽子の四人の友人、良江（清水石あけみ）、ユカ（小林伊津子）、めぐみ（新谷由美子）、香代子（遠藤まゆみ）らが降霊術で呼び出した幽子の霊が犯人の名を告げようとしたとき―。

☆…カックラキン大放送!!…☆

福島中央・夜7・30

兄は地球を救う

坂上家にだん吉（車だん吉）が今度自分の店で働くことになった美容師見習の東城筆記（西城秀樹）を連れて遊びに来ているところへ、みづえ（高田みづえ）が顔色を変えて飛び込んで来た。

昨夜ディスコに行ってつい遅くなり、終電車を逃してしまった。始発を待って帰って来たため、怒った兄のひろみ（郷ひろみ）にぶっとばされるからかくまってくれというのだ。

【ひろみとみづえの兄妹ゲンカに巻き込まれ、四苦八苦の正章㊐】

☆…恋路海岸…☆

熱い別れ

＝福島・夜10・00＝

【㊐から真野響子、林隆三、片岡孝夫】

立野（小坂一也）、康夫（常田富士男）、勝木（高松しげお）の三人が、眉村老人（原保美）のうどん屋〝加登良〟にやって来て、町のイメージアップのため、町の中学生からスーパーヒーローを育てて、甲子園に出場させたらどうかという。ついては、甲子園出場経験のある太郎（林隆三）にコーチをして欲しいというのだ。

一方、謙一（片岡孝夫）は、一人小松に残り、スーパー丸共の地元進出の可能性を調査していたが、ふらっと小松スポーツ店を訪れると、花子（真野響子）に心境などを尋ねて出ていってしまった。

☆…ドラマ「優しい時代」…☆

NHK・夜10・30

友情試験

鶴舞高校の教師・朝倉克己（篠田三郎）は、夏休みに入る前日、生徒の七浦大（佐久間宏則）から学校をやめるかもしれないといわれた。理由は、悪徳高利貸しから金を借り、返済出来なくて郷里へ帰らねばならないからだという。

克己は、ほかの教師たちに話すが、何んらなすすべがなく困っていた。

一方、悪徳高利貸しの「友情商会」は、きびしく借金を取り立てにきていた。

留守番の七浦が困っているのを見て、友人たちはそれぞれに考えるのだが、どうすることも出来ず、ついに、借金取り立て屋を待ちぶせて傷害をあたえてしまう。

（五十三年十一月二十五日放送）

サウンド オブ ポップス　FM・夜7・15

武田鉄矢のDJで聴くポプ・ディラン特集の最終回。

七六年のアルバム「欲望」、七八年の「ストリート・リーガル」の最近作を聴く。

曲は「ハリケーン」ほか。

○…新日本百景…○

第一・夜9・30

広瀬川流れる岸に

さとう宗幸の「青葉城恋唄」で一躍有名になった仙台市の広瀬川は、市民の憩いの場として古くから市民に親しまれてきた。

広瀬川沿いに長年住み続け、今もよなくこの川を愛している人たちの活動ぶりと、広瀬川に寄せる思いを紹介し、都会の中の川のもつ意味を考える。

ききもの

寿司（茶椀むし付）うなぎ仕出し　源次
■出前センター　●平上荒川字砂屋戸　☎23―0307

ニキビ・シミを追放
エステティック（理学美容）による素肌美容の殿堂です
電話相談無料
エステティックサロン みちをときみえ
平・南町3（花友生花店2F）☎23―7796

耳の不自由な方にリオンの補聴器
リオネット（福祉法指定品）
富永電気商会
いわき市平字田町（平駅前）電㉓2496・6732

HIGH SENSE BIG SHOW
CABARET Flower
キャバレー フラワー
IWAKI CITY TAIRA・TAMACHI・TEL・23-9400・9401
各種クレジットご利用下さい。
定休日：第一・第三日曜日

★サークル・団体のお料理教室にいかがですか。
洋食なら、何でも親切にご指導いたします。
指導者 司樹長 遠藤直己
★洋食弁当、昼食・ご会食におとどけします。
※料理教室・洋食弁当の詳しいお問い合せ・お申し込みは
樹林 ☎27―6228
樹林お料理教室開催
談話室 樹林

祝 特別養護老人ホーム いわさき荘誕生

落成式＝8月25日午前10時30分

社会福祉法人「いわき厚生会」（磯野清治理事長）が昨年十月から工事を進めてきたいわき市内初（県内七番目）の特別養護老人ホーム「いわさき荘」（石川佐中施設長）が完成、二十五日午前十時半から、常磐上湯長谷町上ノ台の同所で落成式が行われるオープンは九月一日。

同所は、市所有の旧東北電力保養所跡地を無償で借り受け、財団法人「日本自転車振興会」（柳井孟士会長）や県・市からの補助金約四億円を含めた、総額五億七千四百五十九万八千円（土地取得・整備費を含む）の巨費を投じて建てられた立派なもの。

いわさき荘の誕生は、寝たきり老人自身はもちろん、老人の介護に腐心している家族にとって大きな朗報であり、また、短期入所や一般老人の入浴も取り扱い、老人の福祉増進に寄与する方針である。

施設の目的

この施設は、老人福祉法に基づく特別養護老人ホームで、年齢六十五歳以上のお年寄りで、身体上又は精神上著しい欠陥があるため常時介護を必要とするが、家庭上において、これをうけることが困難な者をあずかって、家庭にかわって介護し、リハビリ訓練を施して元気を回復させる、いわき市で初めての老人福祉施設である。

施設運営開始

昭和五十四年九月一日。収容人員八〇人。

施設の規模

敷地面積　五、四〇九平方メートル

建物面積　二、五五六・九六平方メートル

構造　鉄筋コンクリート造三階建て　一部地下一階

建築費総額　四八五、四八〇、〇〇〇円

職員構成

施設長、事務員、主任生活指導員、看護婦、寮母、寮夫、栄養士、調理員、リハビリ、医師、管理人。

入所資格

満六十五歳以上のお年寄りで次の要件を満たす者。

①身体上又は精神上の著しい欠陥のため日常生活に困難をきたし常時介護を必要とする者

②伝染性疾患のない者

③団体生活に支障をきたすおそれのない者

入所手続

申し込み＝入所を希望する者は居住地の福祉事務所に相談する。

費用＝市町村民税非課税の方は無料。その他の人は各福祉事務所で負担額を決定する。

施設の特色

完備された施設のもとで、豊富な温泉を利用し、積極的な機能回復訓練等を行うことによって、社会生活、家庭生活への復帰をめざす。短期入所や一般老人の入浴も取り扱う。

環境

「いわさき荘」は常磐線湯本駅に近く、市立常磐病院、長倉小学校に隣接する自然に恵まれた高台に位置し、周囲は緑に囲まれ、閑静な環境にある。

いわき厚生会役員

理事長＝磯野清治　理事＝小野一雄、竹内正也、後藤会久、江島きくの、金成源右衛門、大庄司隆全、千葉よし　監事＝山崎賢助、笹田喜久男

竣工した〝いわさき荘〟（いわき市常磐上湯長谷町上ノ台88の1）

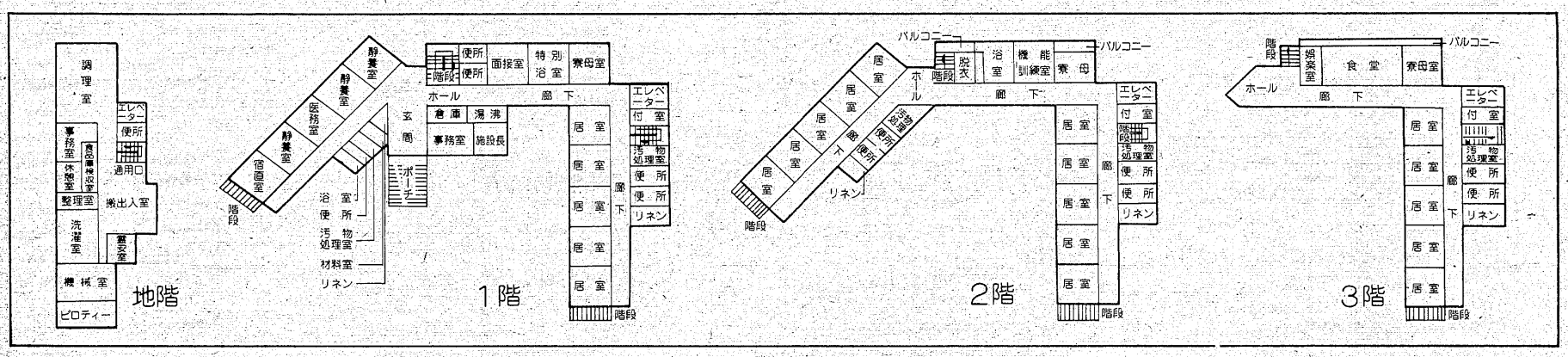

お祝いのことば

このたび、特別養護老人ホーム「いわさき荘」が開所する運びとなりましたことを心からお祝い申し上げます。

現在、いわき市には、養護老人ホームが二個所運営されておりますが、特別養護老人ホームは市内で初めての施設であり、かねてより設立が熱望されていた施設であります。

人口の老齢化が急速に進む現代にあって、老人福祉は市政の大きな課題であり、とりわけ寝たきりなどのご老人の方々の福祉を向上させることは、施策の急務でありました。

このような中にあって、いわき厚生会の皆様が理事長をはじめとして、種々の困難を乗り越え、このたびの開所となりましたご努力に対しまして、深く敬意を表しますとともに、今後のいわき荘の発展をお祈り致します

いわき市長　田畑金光

いわき市議会議長　橋本勲

ごあいさつ

社会福祉法人いわき厚生会は、老人福祉対策を民間ベースで推進し、その発展充実に寄与すべく設立されたものであるが、このたび特別養護老人ホーム「いわさき荘」の建設が実現し所期の目的がその緒についたことはまことに同慶にたえないところであります。ここに至る過程において、日本自転車振興会をはじめ福島県・いわき市その他関係機関、団体から賜わったご支援、ご協力に対し謹んで深甚なる感謝の意を表します。

今後は老人福祉法の示す基本理念に立って、全職員とともに経営の円滑化を図り、高齢化社会の期待にこたえる決意でありますので、市民各位の一層のご教導をお願いいたします。

いわき厚生会
理事長　磯野清治

いわき厚生会協力会
会長　江島きくの

電気設備設計施工
防災設備設計施工
知事許可（特—54）第八二五八号
常磐興産電機工事株式会社
代表取締役　村松信夫
専務取締役　黒田正之
いわき市常磐湯本町辰ノ口一　電〇二四六㊸三一一五代

誠意と技術で創る
建築本体工事
常磐開発株式会社
取締役社長　木山茂彦
常磐営業所　いわき市常磐湯本町辰ノ口1　電(0246)43－4111代

いわき人の気質を考える

たかき　とうすい

①

欠ける闘志、辛抱力

郷土愛する精神が大切

先般小川町の中條実さんが、「歴史宗教から見たいわき人」についてお書きになった。その当時いわき民報の編集部から、「この機会にいわき人気質についてのいろいろの人の意見を連載してみたいと思うから、御意見を書いてほしい」という電話があった。簡単に承知はしたものの、いざいわき人の気質について、そのよって来る所をさかのぼって考えてみると、問題はなかなか容易ではない。

たまたま「昨年「いわき市史」に、いわき市で発行された新聞雑誌について書くことになり、その材料あさりに三猿文庫に行ったところ、「磐城文化協会の仕事」というパンフレットが出て来た。昭和十六年に私が書いたものである。その中に「磐城魂論」についての諸氏の意見を要約したものが載っておる。「磐城魂論」はともなおざず「いわき人気質論」である。そこでこの機会に「磐城魂論」を土台にして、私の磐城人気質論を書いて責を果たしたいと思う。

気質と根性と魂

植物には松や杉のように大きく生長する性質のものと、サツキなどのように何年たっても大木にならないものとがある。人間にも人に使われるに適する人と、企画を立て、人を集めて事業を経営するに適する性格の人とがある。一兵卒として優秀だからといって、将校としては適格かどうかはわからない。よく勉強し、授業にも熱心だからといって、その先生が必ずしも校長として適格かどうかはわからない。たとえば、今やっておるテレビドラマの「草燃える」に出てくる源義経は、将として戦争には強かったが、政治力に欠けておったから天下はとれなかった。これに反し、頼朝は戦争には弱かったが人心を収攬する才能があったから、天下をとって鎌倉幕府を開いておる。人間は将に将たるところがなければ天下はとれぬ。戦争にも強く、政治力もあって天下をとったのは、豊臣秀吉である。

人間は熱帯植物、温帯植物などというように、その生まれ育った土地によって一定の性格が備わっておる。これを日本人気質、アメリカ人気質などといい、その特徴を強調していう場合には島国根性、会津魂などという。根性とか魂とかは、気質の特徴を指していう場合のことばである。

気質をあらわす言葉

気質をあらわすことばは方言が一番自然であり、ぴったりする。たとえば、大阪にはガメツイという方言がある。金をもうけることには抜け目がないという意味を持つ。いわき方言のガメエルと関係がある。ガメツイは大阪人の気質をあらわすことばである。このガメツイという大阪方言は全国に広まり、現在では大阪方言というよりは、共通語の籍に入っておる。井原西鶴に「日本永代蔵（にほんえいたいぐら）」という本がある。三十人の富豪の列伝である。「お葬式には他の人よりおくれて帰り、途中で道路わきに生えておる薬草を採って来る。道で石につまずいたなら、その石を拾って秋（たもと）に入れて帰り、火打ち石にする。足袋が切れるから決して走って歩かない。餅（もち）を買う時は（年の暮れにお正月用の餅を買いこむ）冷めてから買うようにする。暖かいうちだと自方が多くかかるからである。庭には柳（お正月の箸をつくる）柊（ひいらぎ）ゆずり葉（お正月飾りにつかう）桃（三月節句に使う）菖蒲（五月節句用）じゃず玉（子供の遊びに用いる）のような役に立つものを植えておく」。こんな風にそのガメツさを描写しておる。

土佐（高知県）にはエゴッソウという土佐人気質をあらわす方言がある。意地っ張り、一徹者（いってつもの）という意味である。土佐人には意地っ張りの人が多い。明治維新の志士坂本龍馬の行動などを見れば、それがわかるであろう。

会津人は自分達の気質が「頑固（がんこ）」者だと思っておる。だからテレビの会津味噌（みそ）のコマーシャルに「会津人は頑固だからな、昔風のつくり方をしておる。んだがらうめえんだな」といって宣伝しておる。戊辰の役に官軍に抗して勇敢に戦い、白虎隊の名を残しておるのなどは、会津武士の気質をあらわしておるものといえよう。県下で一番根性のあるのは会津であり、従って会津からは立派な人物がたくさん出ておる。

いわきにはいわき人気質をあらわすことばがあるだろうか。土佐のエゴッソウに似たエップシンという方言がある。一つのことに熱中するということである。しかし「おれはエップシン者だ」と思っておる人は幾人もいないだろう。エップシンはいわき人の気質をあらわすことばと認めるわけにはゆかぬ所以（ゆえん）である。いわきにはいわき人気質をあらわす言葉はないといわざるを得ない。

いわき人の気質

私は昭和十六年の太平洋戦争の前夜ともいうべき、日本国家全体が騒然としておった時に、有志の方々と協議して、磐城文化協会というものを結成した。その趣意書の冒頭にはこう書いてある。

「中央化されぬ地方文化を再検討し、外来思想の影響を受けぬ日本文化を探究し、郷土や祖國の本質を認識し之をより健全なもの立派なものに育てあげてゆかうとする情熱の発露である」

要するに健全な地方文化の育成を考えようという趣旨である。」

十余年の歳月を経た今日、松平知事は文化問題をとりあげ、最近の新聞雑誌には「地方の時代」とか「地域主義」とかいう文字が、またぼつぼつ見えるようになってきた。

磐城文化協会が生まれた当時は、まさに太平洋戦争前夜という国民の精神の動揺しておる時代であった。高度成長の時代が終わった現代もまた、国民が心の寄りどころを求める時代になって来ておる点でよく似ておる。

磐城文化協会は発足当初、まずとりあげた文化の問題は「磐城魂」とは何であるかということであった。大和魂とか会津魂とかいうことばは立派にある。しかし磐城魂ということばはない。この場合の魂とは根性ということであり、根性とは、負けじ魂ということである。そこで「磐城魂」はあるのかないのか、ないとすればなぜないのか。諸氏の「磐城魂」についての意見を徴し、これを磐城毎日新聞に掲載して、平市民にアピールしてみたことがある。当時の諸氏の意見の概要をパンフレットから紹介してみよう。

諸橋敬一郎氏

「我々は郷土のものというと、とかくその価値を低く評価する癖（くせ）がある。もっと素直に郷土の人や物を見る心を養いたい」

山崎忠兵衛氏

「磐城魂は民族学に根を下したものでなければならぬ。先祖や先輩勝れた所を探し出して、それを指導精神としてゆきたい」

諸橋元三郎氏

「磐城地方は藩主のお国替えが頻繁に行われた。おまけに小さな藩が分立しておったために、指導精神というものがはっきりしなかった。他人のやることにケチをつけるような態度を改め、他人の美点を認める精神を持つようにしてゆきたい」

柴田　徳二氏

「磐城人は寡慾（かよく）無気力の性格がある。この弊を改めてゆきたい。私の磐城の子弟に望みたいことは、従来の悪い意味の伝統をかなぐり捨てて、新しい磐城人として、自分達の力で新しい伝統を打ち立ててゆくことである」

内木　宗八氏

「生物学的の方面から、磐城人の気質を考究することが必要である。磐城人にはどういう気質が遺伝されて来ておるか。気質は血液型に関係がある。こういう方面から磐城人の特質をつかみ、それを文化運動の基準とすべきである」

松村　亨氏

「磐城魂運動を、磐城に生まれ磐城に育った人だけの運動と狭く考えてはいけない。現在磐城に住んでおるすべての人の愛土運動と、広義に考えるべきである」

高瀬　勝男氏

「磐城魂を期することなく生きる人達よ、郷土愛こそ魂の本質である」

高木　稲水氏

「磐城人に欠けておるものは闘志と辛抱力である」

鵜沼　孝昌氏

「磐城魂は磐城人の行動において捕える他に方法はない。さすれば磐城魂は、磐城の歴史及び風土の研究に待たなければならない」

これらの諸氏の説くところを要約してみると(一)郷土のものを低く評価するの弊をやめよ（諸橋敬、山崎）(二)寡欲、無気力で闘志に乏しい（柴田、高木）(三)他人の美点を認めてやる精神に乏しい（諸橋元）(四)郷土愛がない（高瀬）。九人中磐城魂のあることを認めた人、磐城人の美点をあげた人は一人もいない。これが九州や四国その他の土地の場合であったなら、どうだろう。必ずやこれが○○魂だと美点をあげて、その助長を説くだろう。たとえば会津人に聞いてみたら、会津魂と答えるだろう。結局わがいわきには、われわれ後輩がとってもって誇るべき伝統とか、歴史とかいうべきものがなかったということである。なかったとしたならばそれはなぜか。その原因を探してみよう。それがいわき人気質についての解答となるであろうと思う。＝つづく＝

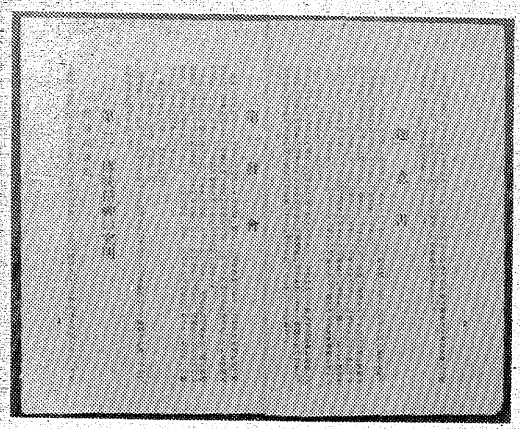

昭和16年11月11日発行の『磐城文化協会の仕事』（第1回報告）の中の一部　伝統精神の究明―磐城魂運動などが提案されている

生活メモ

◉…即席のしばづけ

なすをタテ半分に切り、さらに長さを半分にしてタテに薄切りにし、水にさらしてアク抜きし水を切ります。きゅうりは小口から三㎜くらいの輪切りにします。この下ごしらえしたなすときゅうりを合わせ、みょうが、しょうがのせん切りを入れて塩少々を振り、しんなりしたら水をしぼります。

これに、しその葉を刻んで混ぜ重石をして三十分ほどつければ、もうおいしく食べられます。

◉…ネックレスの手入れ

汗にぬれたネックレスをそのままにしておくと金鎖などは光が鈍くなります。そこで、中性洗剤の薄い溶液につけ、筆ですみずみまでよく洗い、十分にすすいでから水気をふき取り乾かします。

◉…ひき肉入り卵焼き

中華なべを熱して油大さじ一杯を入れ、細かく切ったしょうが、ねぎ、次いで豚ひき肉をいため、さらに小切りにした生しいたけを加えていためます。これに、みそ小さじ二杯、酒大さじ½杯、砂糖小さじ一杯をよく混ぜ合わせたものを加えて手早くいりつけます。

別に、卵四～六個を溶きほぐし、塩小さじ½杯、コショー、化学調味料で薄く味をととのえ、これを油大さじ四杯を入れて熱した中華なべの中に入れて手早くかき混ぜ、なべにそって卵をひらげます。

この、ひろげた卵の中央に、前に用意した、いためたひき肉などを平らに乗せ、卵で折りたたむように包みます。

卵の表面に、おいしそうな焼き色がついたところで大きめなサラに乗せ、刻んだパセリを飾り、熱いうちに切り分けていただきます。

たん焼きと季節料理
宴会は20名様までご商談・ご会合にご利用ください
●ご予算に応じます
すゞキ
いわき市平・ひかり座前・電74―8485

永遠の美しさと気品を持つ
ベルベット
この魅力をあなたも1着（クレジットをご利用下さい）
'79 高級舶来布地 オートクチュール
VEL アートファッション
東京オートクチュール アートファッション
☎23―7055　平・十五町目・6号国道沿い　☎23―3106

洋裁科・ニッティング科（昼・夜間部）
いわき文化服飾専門学校
平・二町目（平信用金庫隣）
☎23―5913（ゴクイイサ）

今すぐお金必要な方へ！
安心なお店　親切なお店
無担保・無保証
☎24―0202
営業時間 AM9:00～PM5:30
大蔵商事

中国見たまま

スケッチの旅

〈20〉

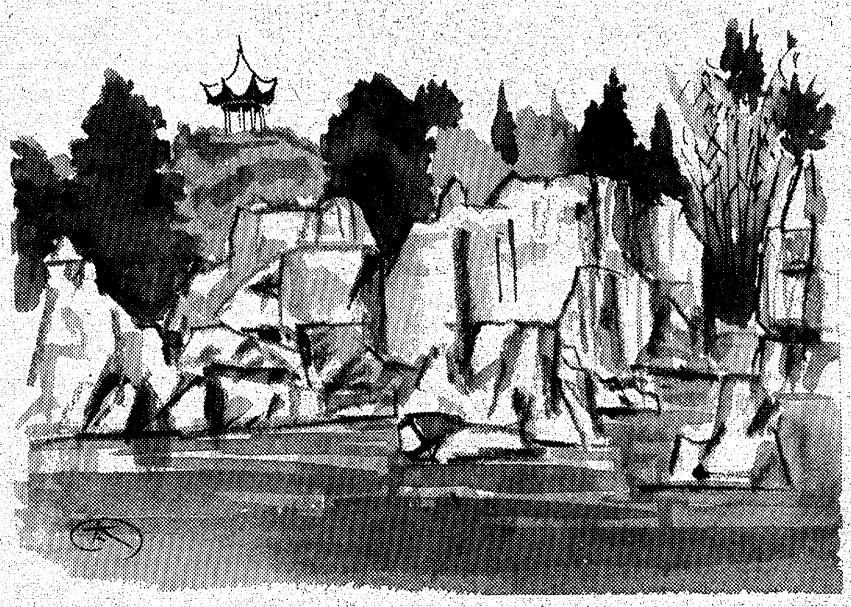

画・熊坂　太郎（内郷内町）

四月十一日、六時前目が覚め、そっと床を抜け出しバルコニーに出てみたが、まだ薄暗い。下の通りをマラソンの人達が駆けている。今朝もかすかに大勢の唱和するような声が始まった。

恐らく毛語録の唱和であろう。

今夜は石林泊まりになるので、持参する身まわりの物と、残して行く荷物を整理して北郷さんと二人で屋上に出てみると、七時十分真っ赤な太陽が昇って来た。赫々（かっかく）と燃える日が、あたりを紅に染めて壁という壁を浮き立たせ、次第に影を押しぬけてゆく。快晴だ。訳もなく大声を上げたい気持ちになる。食堂へ降りて行くと

「お早よう」皆の声がはずむ。

「昨夜はにぎやかだったね」

廊下をへだてた坂本秘書長の部屋から遅くまで歌声や笑い声が聞こえていたが、通訳二人が日本の歌謡曲を習いに来て、何度も練習をしたとのことだ。日本からの観光者に少しでもくつろぎを与え、親密を深めるには歌が一番早道と、彼らの努力には大いに敬服した。

八時バスに乗る。中国の画家志望の青年二人と、現在調理師の修業中だが、日本語を学びたいという青年が同乗する。

郊外に出ても道路沿いの並木は続く。道ばたの樹木は一本残らず根元から一メートルぐらい白く塗ってあり、それがどこまでも続いている。

途中立ち寄りたい村落をいくつも素通りし、その都度バスを止めてくれと、せがむが通訳は知らん顔で応じない。写真を撮りたい、絵にしたい村落のたたずまいが目の前を駆けぬけてゆく。

「石林まで残り百二十キロ、三時間を要します、先をいそぎましょう」

「ア、あの屋根、あの壁、止めてくれ。昼飯なんか食べなくてもいいよ」

だが通訳は全く応じない。だだっ子のように身もだえしながら、私達はどんどん運ばれて行った。

「何か見せたくない訳でもあるのだろうか」

「立ち入りを禁じている地区なのだろうか」

いろいろと憶測したが合点がゆかなかった。

ちょうど田植えの最中で、一列に並んだ笠の列、籠（かご）で稲苗を運ぶ娘達、一昔前の日本の田植え風景を彷彿（ほうふつ）させる。そよ風にのって田植え唄が聞こえそうなはた目にはのどかな春の風物詩である。

簡易舗装の道は延々と村落を縫って続く。次第に道は高原にさしかかり、民家はとだえ、あたりは岩石の露出した赤土の荒々しい風景に変わる。植林された松も自然の猛威と立ち向かう人力の葛藤（かっとう）の歴史を物語るように、いじけ縮んでいる。

やがて緑のない赤土の岩山が金山重畳（ちょうじょう）たる岩石に変わり、その荒涼たる景観に、一同息をのむ思いがした。

昆明より石林へ

少年兵士と纏足（てんそく）の老婆

道が大きくうねり我々の目の前に湖水が現れた。揚宗海と言うのだそうだ、通訳の話によると、大きな草魚や鮒（ふな）がいるとか、釣り糸を垂れてみたいと思う。

道路沿いに火力発電所があり、つらなるように民家が続き、そこに擬装した軍の自動車や砲が延々と続いて休止している。自動小銃を肩にした兵士達が珍しそうに我々の車を見ていた。私は忘れかけていた戦争が、すぐ間近にあったことを、あらためて認識し、どきりとした。ベトナムとの停戦が、つい一月前に成立し、帰還する部隊の列であったのだ。この道はベトナムに通じる幹線とのことである。

近づいて見ると兵士達は若い。紅顔の美少年といいたいような、あどけなさを残した顔が多い。

梨花荘という村で私達は初めて小休止をした。皆まちかねたように路地に入って行く。傾斜地のためか割合清潔な感じの村である。家々の門口から、たちまち大勢の人達が出て来た。そこで私は杖にすがった纏足（てんそく）の老婆を見た。今は中国でもほとんど見ることが出来ないだろう。

文・後藤　全久（平字古鍛冶町）

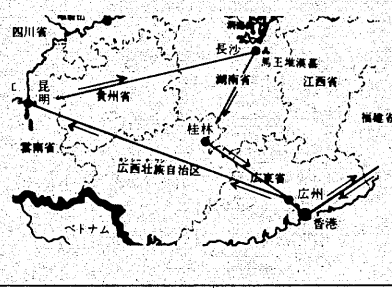

【一行の訪中ルート】

常磐俳句研究会

8月例会

風鈴三つそれぞれ違う風の音
槽の鯉しきりに跳ねて梅雨晴間
落つるだけ落ちて青柳育ち来ぬ
渦の外に出て力抜く滝の水
奉納の幟鳴りをり青嵐　野口とし秋

原爆忌缺けしままなる糸切歯
ボール箱はみだす漁網月見草
杉山の胎内暗らみ法師蝉
茂り抜け生傷なめる水の際
影法師動くや夜の飾窓　芳賀　他郷

打水の滴る軒庭の木々
山の水ささやく如し著我の花
雨はれて雫の森の蝉繁し
瀬の石に若鮎跳ねて梅雨終る

夕涼み戦後生れの僧ギター　鈴木　知世

濯ぎ女の近眼細め梅雨明げし
雲に触れ雲に去らるる凌霄花
花火祭り花火尽きたる如く終ふ

決意なき背信悔み梅雨の雷
帰省子の汗抜ぐわずに訪問す　鳥居　秀峰

安達太良や入道雲を背負いけり
錦鯉色鮮かに梅雨明けり

子と嫁に泳法を説く十用波
残香の山梔子闇に原爆忌　仲原　冽郎

梅雨晴れの雑草群れて西を指す
西日にも悔恨の痕消え去らず
汗止まず生き業しかと行商人

逼しき日葵小さき一軒家
呼びに来た母も手伝ふ子の花火
見失ひし孫現るるプールかな　遠藤　正

プラムの実ころがる五十代の艶
新鮮な刺身のそばのはい叩

目ざむれば無灯のなかの扇風機
手の甲の肉をつまんで見る真夏
畑中や胡瓜もぐ身のくの字腰　堀　時直

那珂川へ上り来る鮎さざ波めり
きしきしときざむ薬味や茗荷の子
打綱打つ夫の足元を蛇泳ぐ
扇風機娘の着物すそを乱居り　田口　愛子

蝉しぐれ開く日照草ふやし行き
夏の雲動くや閃光追ふ蛙
新盆の香華の匂う母の袖
団扇買う病友涼しい顔となり

席題「端居」

雨後の土ほのかに匂ふ夕端居　とし秋
子なきことには触れず夕端居
端居して夜景寡黙に身を沈め
端居して川音しばし聞きており　秀峰
三味線の撥を横目に妻端居
夕端居音の登み来し遠太鼓　他郷
端居して猫の位置にて厨見る
三笑の故事など浮かぶ端居かな　冽郎
端居するそれが自由の時間なり
焼酎の酔ひの醒ましに端居する　時直
涼み居る端居の母の危しけり
端居より口出して将棋叱られる　正
夕端居老農の手の節くれて
話し途切れ貰い欠伸も夕端居　知世
湯上りのウチワタベの端居なり
客となり端居にムギ茶すめられる　愛子

東宝
前売券 只今発売中！ 9月8日(土)より公開
■一千万ファンの熱い声援にこたえて劇場用アニメ完全映画化！
二度とないこの一球にきらめくような〈愛〉と〈生命〉をこめてわたしは一打つ！
エースをねらえ！
原作・山本鈴美香（集英社「週刊マーガレット」連載）
■同時上映■ 80年代の笑いを先取りした ピーマン80
スーパー・コメディー！ 谷隼人／真行寺君枝／新井康弘／アン・ルイス
■大好評につき9月7日(金)まで上映
抜群の面白さで、スペインから百恵友和の〝鮮烈な愛〟のプレゼント！
ホワイトラブ
山口百恵・三浦友和／監督・小谷承靖
平駅前 世界館ビル2F ☎(21)六八一一 平東宝

あつ～い 夏
夏バテ予防に！ 牛舎の焼肉!!
牛舎
鹿島店：TEL・58－6121 ステーキ、焼肉、バイキングルーム
白銀店：TEL・22－1055 焼肉、朝鮮料理
南町店：TEL・23－4989 焼肉バイキング

おいしい工場直送の〝生ビール〟をどうぞ
うなぎ 天ぷら 和定食
※その他お食事一般 大小宴会五十名様まで席料無料
植田乃 川政 電(3)三五二五代

新がん保険

愛は見えなくていい…
もしあなたが〝がん〟で入院治療されたら毎月（30日当たり）45万円
そして退院後在宅療養されたら1退院につき20万円（主たる被保険者1口当たり）お支払いいたします
アメリカンファミリー生命保険会社代理店
お問い合わせは 株式会社 力行会
54-1 AFLAC-54-005 いわき市内郷御厩町八合31 電26－1191

Coffee&Pub
PM7:00よりパブタイム
ボトル¥5,000
サントリーリザーブ
ホワイトホース
カティーサーク
ジョニ赤

北欧館
平・田町 大貞ビル1F ☎24－5005
営業時間 AM10:00～AM1:00
駐車場完備

人と車に奉仕する

好間ピクニックプラザ
田子商事グループ
本部☎(0246)36－5771(代)
いわき市好間町中好間・プラザ2F