夕刊
いわき民報
郵便番号 970
いわき市平字田町63－7
いわき民報社
振替口座（郡山）4028
本社 0246 ㉓1666
小名浜支社 0246 ㉜3560
常磐支局 0246 ㊷2380
勿来支局 02466㉒2903

国の合同庁舎

4出先機関入居

57年度完成の見通しつく

平職安敷地に建設か

職安、労基署、法務支局、石炭事務所

新年度200万円の調査費

平職安、いわき労基署などいわき市内にある中央省庁の四出先機関が入居する、合同庁舎新設の見通しがついた。まだ具体的な発表はないが、有力な関係筋の話によると、調査費のメドもついたという。場所は同職安敷地で、順調に行けば五十七年度には完成する。以前からこうした話は出ていたが、今回はほぼ確定とあって各出先機関では「完成すれば、これまで以上にキメ細かな行政ができる」としており、市民のメリットも大きい。

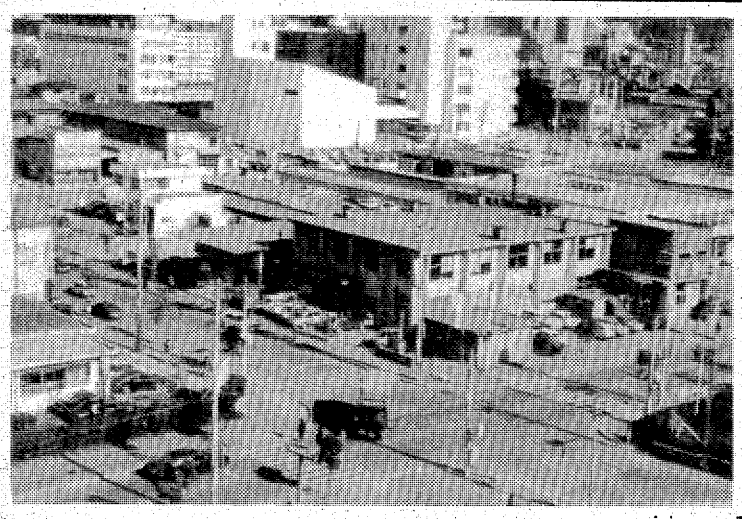

関係筋の話では、入居するのは同職安、同労基署、それに福島地方法務局平支局と東京通商産業局平石炭事務所で、労働省、法務省、通産省の国の出先機関。

今のところ、正式な話は出ていないが、三省ではすでに足並みをそろえ大蔵省に予算を要求していた。同省ではこれを受け、ボーリングや土地の測量費用として二百万円の調査費を確保、今月末の国会で決定し次第、五十五年度から新設準備に入る予定。

場所はいわき市役所、県の合同庁舎などが近くにあるため、利用者の便利を考え、同職安敷地が第一候補となった。建物は四、五階建てが計画されている。

ところで、各出先機関ではこれまでにもたびたび、庁舎の老朽化などのため、利用する市民に思うようなサービスが出来ないとして、それぞれ現状を管轄省に訴えていた。

【合同庁舎建設が進められる国の出先機関の左から法務局、道路を隔てて平職安、石炭事務所】

例えば、同職安は十余年前の新潟地震の影響で庁舎の至る所にきず入り、現在〝危険庁舎〟の一歩手前。採光も悪く、利用者から「職を探しに行くんだからもっと明るいふん囲気にしてくれ」といった苦情も出ているほど。

また、同労基署は〝水害常襲地〟にあるため、大雨のたびに入り口に土のうを積み、ポンプを設置するが、それでも水が引いたあとは職員総がかりで書類やロッカー、机のムシ干しを余儀なくされている。同平支局も庁舎が狭いだけに、利用者の多い時は支局長室も開放、さらに書類は局内だけにはとても収め切れず、小名浜と勿来の出張所に保管している始末。同時に、一致しているのは満足な駐車場もないということ。

こうした状態だっただけに、いずれも新庁舎大歓迎といったところで、比較的庁舎が新しいため〝ネック〟となっていた同石炭事務所も「仕事にさしつかえなければ、〝同居〟に反対はしない」として、すでに便乗を決めている。

今後、同平支局が窓口となって建設準備を進めて行くが、各出先では「機能面からいっても仕事の効率がアップするし、何よりも市民にサービスが出来る」と口をそろえている。

若松光一郎近作小品展

26日からギャルリー・36で

洋画家若松光一郎近作小品展は二十六日から来月三日まで、毎日午前十一時から午後六時までいわき市平駅前、ギャルリー・36（ナルダン堂時計店二階）で開く。暮れから正月にかけて描いたはがき大の小品を組みものにして約三十点を展示する。

民俗ダンスの年始大会

平民踊愛好会民俗ダンス年始大会は、二十三日午後六時から平大通りのダイヤモンドホールで開催する。一般の参加も歓迎。

吉岡たすく氏講演会

テーマ「私のみた子どもの世界」

平RC主催で 来月27日平市民会館

いわき平ロータリクラブでは、いわき市教育委員会、いわき市小・中学校PTA連絡協議会後援により、国際ロータリー創立七十五周年記念事業として、教育評論家の吉岡たすく氏の講演会を二月二十七日午後三時から五時まで、平市民会館大ホールで開く。

講演テーマは『私の見た子どもの世界』で、入場整理券は百円。大黒屋、ヤン・ヤン、イトーヨーカ堂の各プレーガイドのほか、いわき民報社窓口で取り扱っている。

吉岡氏は大正四年生まれ。天王寺師範卒、小学校の教員、校長、指導主事などを務めた。童話の研究を生かしてNHKのラジオ番組に出演したほか、NHK教育テレビはじめフジテレビなどで教育番組を担当、ユニークな話法と知識で母親の人気を博している。

【吉岡たすく氏の講演会ポスター】

合津永山 両氏の一騎打ち

三和補選 立候補締め切る

いわき市三和選挙区（定数一）の市議補選立候補受け付けは十八日午後五時で締め切られたが、前日届け出た合津丹七(五三)＝農業、無所属＝、永山哲朗(四五)＝同＝両氏のほかは届け出がなく、二人の一騎打ちとなった。投票は二十七日で、三和支所で即日開票される。

著書に「小さなサムライ達シリーズ」（PHP研究所）など数多い。

勿来地区老人会の人会役員会　勿来地区老人会の役員会は二十六日午前十時から錦公民館で開き、五十五年度の行事などを決める。

いわき抄

▼…天気屋さんという言葉がある。気がむらで不安定な感情の持ち主を指すらしい。毎日の天気も晴れたり曇ったり変わるのが当たり前だが、不思議にその日だけは天気がほぼ一定しているという日がある。「特異日」というのがそれで、暦の上の特定の日に統計的にいって起こりやすい気象状態を指すのだそうだ。冬の天気は割合安定しているが、それでも油断はならない。いつ急変するか、洗たく物を干して出掛けたあとで雪が吹っかけて来たということはよくあることだ。

▼…さて小名浜測候所の調べではあす二十日が「特異日」なのだそうだ。昭和二十七年以来二十八年間というもの、雨が一度も降ったことがない。全国的に有名なのは十一月三日の文化の日の秋晴れだが、同測候所の資料によると二十年間のうちで「一時雨」が三日あったそうだ。ついでに特異日を調べてみると日本では四月五日および二十三日の晩霜、七月十四日の梅雨明け、九月十七日、二十六日の強い台風の襲来などがそれに当たると言われている。とにかく特定の気象状態になりやすい日であることだけは確かのようである。昔から神社の祭礼、運動会などは運が悪くて必ずと言ってもよい位に雨や雪にたたられる例がある。そういうときに特異日を覚えておくと、何かと便利ではないだろうか。

ワイン・ショップ
大喜多や
平・材木町☎㉓3722

出会い。
●サンライフは、あなたが希望するパートナーとの、数多くの出会いのチャンスを提供します。
MARRIAGE INFORMATION
SUN LIFE
サン、ライフ
●郡山市駅前安田生命ビル5F
●お問い合わせ ☎0249-23-3322代

雪と氷の祭典
札幌雪まつり
●期日 2月1日～3日（2月3日）
●会費 59,800円（大人） 42,000円（子供）
●お問い合わせ お申し込みは
HTS. 報徳観光
平カウンター ☎23－6500
内郷営業所 ☎26－1197
植田営業所 ☎(02466)3－6411

婚約指輪
私の胸は、しあわせ……
婚約するんです。
大好きなあの人と……
慶びの日の思い出をいつまでも……
ふたりで選ぶネモトの宝石。
愛のダイヤモンド。
婚約指輪にも
ファッション性をプラスして
5C ファイブシー ダイヤモンド
Planet Diamond
●ダイヤモンド(WG)¥43,000より ●ダイヤモンド(Pt)¥63,000より
●ご利用ください ネモトのクレジット
10回・6回・3回払いまで
イギリスからやってきた
オリジナル ファッションバッグ プレゼント
駅前宝石サロン
ネモト
いいものを 良き人々の手に……
本社●いわき市平南町21の2 ☎22－3356
銀座店●いわき市平銀座通り(松月堂向い) ☎22－3355
メガネの駅前店●いわき市平駅前大通り ☎74－5418
駅前宝石サロン●いわき市平3丁目の24 ☎21－3434
総合結婚式場ダイヤモンドホール●いわき市3丁目の24ネモト駅前ビル2・3F ☎21－1522
東京事務所●東京都品川区五反田7 ☎494－2211

バドミントン・クラブ誕生

目標〝楽しく親しく最強〟

だれも参加　週一回シャトル追う

市内のバドミントン愛好者による「いわきバドミントンクラブ」が発足した。日ごろバドミントンを楽しみたいと思いながらも仲間や場所がなくて出来なかった一般市民や元選手が集まっているもので、同クラブへの参加はだれでも自由。週一回の練習日にはみんなが一緒になってシャトルを追い、汗を流している。

同クラブは「楽しく、親しく、市内最強のクラブに」が目標。市バドミントン協会理事で同クラブ会長の会川新平さん(ミ)を中心に昨年十一月に発足した。会員は男女各十の計二十人。学生、主婦、会社員とバラエティーに富んでおり、年齢も十九～四十歳までと幅がある。

バドミントンは手軽にできる競技の割にはきほど一般的ではなく、大会などでも事業所や市バドミントン関係者による参加がほとんどだった。しかし、市教委主催の市民バドミントン教室にはかなりの人数が集まり、バドミントンを始めたい人や表面に出ない経験者などが結構いることがわかった。同クラブ発足のきっかけはそうした表面に出ない人々の呼び掛けからで、市バドミントン協会のバックアップもあり、市初の本格的クラブ誕生となった。

練習会場は平市民運動場体育館。コートが三面しかとれないうえ、会員たちの技術にも差があるためまだ四苦八苦の状態だが、それぞれが一生懸命にバドミントンと取り組んでいる。会川さんの話では「なかにはかなりの腕前の人もいるし、素人の人も上達が早い」そうで、現在は「まず楽しむこと」を大前提に基礎練習、体力トレーニング、ゲーム形式練習を行っている。

【冬の夜もバドミントンを楽しむクラブ員】

「会員が多くなったら一般、成年、ママさんーなど大会用に区分けし、独自の活動をさせるようにするのが目標」（会川さん）だが、それはまだ先の話。会員たちは「まず試合に出ること」を目指し、平向、永井両ベテランコーチの熱心な指導を受け、張り切って練習している。

磐城商連慰安旅行　磐城商店連合会の店主従業員慰安旅行は二十五日、貸し切りバスで成田山初詣で日帰り。

チャリティーセール

ぬりえ発表会も

21日まで大黒屋5階

第五回チャリティーセールまごころは、大黒屋デパート五階で十八日から二十一日まで四日間開かれている。紳士、婦人、呉服の一流ブランドの大半が半額というので大好評だが、益金の一部を交通遺児に贈るほか、市内の各事業所にも交通安全ステッカーの協力をよびかけている。

〝新入学児童を交通事故から守りましょう〟の交通安全キャンペーンに、子供たちも参加させるぬりえ発表会は二十一日まで、五階特設会場で行われている。チャリティーセールには〝ラジオ福島〟が全面協力し、「チャリティー抽選会」による記念品を進呈。このほか商社の協力でチャリティーオークションが行われている。

【にぎわうチャリティーまごころ会場】

20歳追憶

私が二十歳の時は、今年の成人が生まれた皇太子ご成婚の昭和三十四年で、当時私は札幌市の北海道大学〝恵迪寮〟の住人でした。大学の講義もそこそこに寮で先輩、同僚と誇大妄想的な論議に花を咲かせ、学割コーヒーを飲み、時には繁華街の薄野を濶（かっ）歩したりしていました。

年一度の寮祭には、全寮あげての展示や市内を練り歩く仮装行列を繰り出し、奇声をあげながら電車を止め、あるいは原始林の面影を残す裏山でしょうちゅう片手にファイヤー・ストームに興ずるなど〝若さ〟と〝バカさ〟をおう歌していました。

当時、我が国の経済は高度成長に向かう直前で、水産業にあっては沿岸から沖合へ、さらに沖合から遠洋へのスローガンのもとに、七つの海に飛躍し続け、世界一の漁獲量を誇る水産国に成長した時でもありました。

それから、二十年足らずの間に、米、ソの二百㌳宣言により、世界の海は分割され、我が国の漁業に大きな打撃を与えたことは記憶に新しいことです。当時としては予測も出来ないことでした。

学割コーヒーで論議に花

馬目　誠公（平字北目町・県職員・40歳）

会と催し

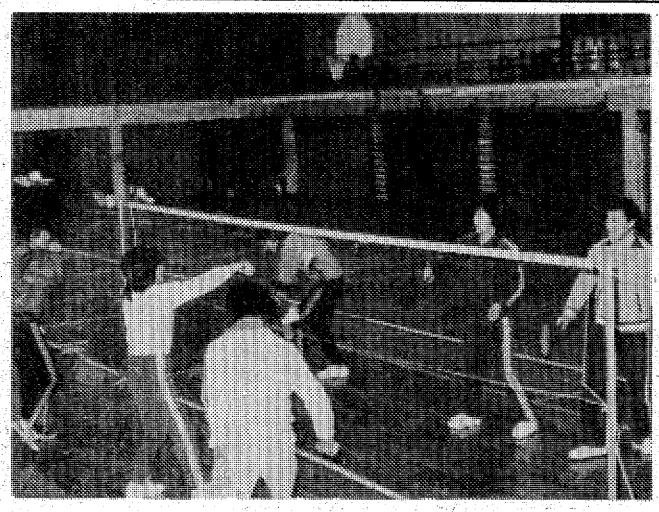

※20日――

【勿来市民会館】▽いわきサウスライトミュージックフェスティバル（9時）▽睦バレエ新年会（10時30分）

【内郷公民館】▽詩吟サークル（13時）▽青少年健全育成推進会（13時30分）

【いわき産業会館】▽開成学習研究所冬季模擬試験（9時）

【社会福祉センター】▽睦バレエレッスン、天風会（9時）▽日本医療事務協会医療事務講座、読売新聞会議、針灸マッサージ（10時）

※21日――

【平市民会館】▽市職員成人病検診

【磐城市民会館】▽いわき酒販組合小名浜支部総会（10時）

【常磐市民会館】▽八日会（10時）

【勿来市民会館】▽運転者免許更新時講習会（12時30分）

【小名浜公民館】▽浜料理教室（9時30分）▽青空川柳吟社（13時）

【常磐公民館】▽自動車運転免許更新時講習会（9時）▽常磐民謡（13時）

【内郷公民館】▽いけばな小原流サークル（13時）

【植田公民館】▽つくし会（10時）▽3B会、コーラス〝こだま〟（13時）▽植田中家庭教育学級、茶道教室（13時30分）▽勿来ダンス愛好会（18時）

【ニューしゃくなげ会館】▽ゼンネクト説明会（10時）▽宅内機器キックオフ大会、日本電気郡山支店総会・会食（13時）▽社団法人平青年会議所定時総会、荒政会総会と懇談会（18時）

【いわき産業会館】▽いわき法人会簿記講座、いわき商工会議所下請あっせん相談（13時）

【文化センター】▽小学校書写作品展、浜ブロック指導職員協議会（9時）▽平日本民踊協会例会（10時）▽平地区公民館連絡会（13時）▽いわきシンフォニックウインドアンサンブル例会、民俗ダンス例会、平FG合唱団例会、聴力障害者会手話サークル合同会議、サークルニイ・エム例会、郷土史教室、詩吟朗詠錦城会例会（18時）

【社会福祉センター】▽キムラ健康美教室（9時）▽点訳講座、全国医療事務研究会定例研修会、心配ごと相談運営委員会（10時）▽エミバレエレッスン、平農業協同組合会議（13時）

商店街

ウインターバザール＝小名浜名店街の原宿ハニーハウスは20日までウインターバザール。

かみや大処分＝小名浜字本町六四、小名浜かみやは16日から21日までオール呉服大処分。

天竹で21日連休＝平字鍛冶町の寿し天ぷらの『天竹』では、21・22日の2日間、臨時休業。

北川呉服店一念市＝平・一町目と植田町台町の北川呉服店では、24日まで一念市。

かみやで大処分市＝平・二町目呉服のかみやでは、21日までオール呉服大処分市。

第1回カラオケ大会＝平字葺子町のユニバースでは、20日午後6時半から昭和55年第1回カラオケ大会を開催。▽㉓六九八四

ザロン臨休＝平・銀座通り、レストラン『ザロン』では、22、23、24の3日間は従業員慰安のため臨時休業。

あすの運勢

小川石洲

一月二十日（日・友引）

【1月】自分勝手な行動しマイナス招く、協調性必要

【2月】ぐずぐずして好機を失う、思い切って当たれ

【3月】運気が不安定で変化が多い、慎重に取り組め

【4月】だいたい目的達成のきざし、だが油断するな

【5月】順調のようでも波乱を含む、用心してかかれ

【6月】先走ってつまずく危険がある、ゆとりを持て

【7月】周囲の動きにまどわされがち、ペース崩すな

【8月】なにかと遅れる傾向がある、計算取り組め

【9月】目的を達する勢いがある、じっくり取り組め

【10月】順調のようでも変化がある、注意して当たれ

【11月】無理すれば悩みをつくる、周囲の協力求めよ

【12月】運気は低調で思うようならぬ、だが努力続行

◇　一月二十一日（月・先負）　◇

【1月】思いがけぬことに直面する、慎重に対処せよ

【2月】現状は苦しくも先行き明るい、がんばり抜け

【3月】過ぎたことにこだわるな、心機一転して前進

【4月】感情に走って争い不利招く、冷静な行動せよ

【5月】早合点して失敗する恐れ、じっくり取り組め

【6月】他人事に関わり不利を招く、ほどほどを守れ

【7月】だいたい予定どおりに運ぶ、だが油断するな

【8月】努力して成果が期待できる、人事尽くして待て

【9月】積極的に出て成果あがる、引っ込み思案するな

【10月】順調のようでも安心できない、慎重さ欠くな

【11月】一事に専念して結果よい、あれこれ手出すな

【12月】妨害され苦労する暗示がある、冷静さ失うな

夕刊配達員募集

▽中学、高校生、一般　数名
▽配達時間　午後四時～五時三十分
▽日曜・祝日・休刊
▽バイク免許証所有者歓迎
ご希望の方は左記へ直接ご来社下さい

いわき民報社営業局販売部
いわき市平字田町六三　電㉓一六六六代

交通事故

（18日・県警交通企画課調べ）

	発生	死者	傷者
いわき中央署	5	0	5
〃東署	4	0	4
〃南署	0	0	0
今年の累計	80	2	105

天気予報

玉半提供　㉓九五九一

（小名浜測候所調べ）

【今夜】西寄りの風、晴れのち曇り。

【明日】南のち北西の風、曇りで一時雨か雪。

【あさって】北西の風やや強く、晴れだが山沿いは時々曇ってにわか雪。

【海上】今夜、多少波。明日、次第に波やや高くなる。あさって、やや高い。

【気温】▽18日＝最低水点下1・5度（平年水点下1・7度）最高7・3度（同8・2度）

（異常乾燥注意報継続中）

あすの暦
1月20日（日）

旧暦	12月	友	3
六曜			日引
日出	6	・	47
日入	16	・	47
月出	8	・	20
月入	19	・	31
満潮	6	・	18
干潮	17	・	01
	11	・	28

モーニングサービス始めました。
AM8：00～PM1：00
●Aセット：スパゲティ付き
●Bセット：トースト付き
〈食事も本格的レストラン〉
歌うのは　あなた
今夜もカラオケで楽しく。
●オールド……￥4,000
●リザーブ……￥5,000
★パブタイム：PM5：00～AM1：00
パブスナック
スコッチバンク（元喫茶・藤）
いわき市平・白銀町　☎23―7757

■VIP・ROOM（予約室）10名様まで
コーヒー＆レストラン
個人主義
好間町中好間
☎36―2948

会津清酒
大和川（やまとがわ）
いわき市平字材木町
大喜多や
TEL・㉓3722

各種ご宴会には大広間をご利用ください
宴会場の酒喜庵
いわき市平・銀座　電㉔四三一～二㉓三四〇一

割烹・寿司
本店　駐車場完備
小名浜・定西
電㊸二〇一二代

体力造りは食肉から!!
いつも新鮮な定評ある牛豚肉
松阪牛特約店
肉の緑屋
本店　平・一町目
支店　平・平駅前通り
電㉓〇一八五～六
電㉔二七九四

いま、最もすすんだ〝オートセンス〟
導入
コンピューターエンジン総合診断
車検・定期点検整備はオートセンスによる完全整備で愛車をお届けします。
常交整備株式会社
本社・工場☎23―1622　小名浜工場☎52―1274
しあわせひろげる常交グループ

大粒の栗、まるごと！
栗つ・山
こころが踊る
ふるさとの味！
1,200円（9コ入）
1,600円（12コ入）
2,000円（15コ入）
松月堂
本店／いわき市平銀座　☎(23)1551

たいしたたまげた
007
元自衛官の陸将補と現職自衛官によるスパイ事件。防衛する側が、防衛情報をソ連に流しちゃどうしようもないですね。筒抜け防衛では「これで日本も安心だ」とはいかないね。
■憂国の士になった気で防衛論。口角泡の酒。
■平駅前中央通り（鹿田ビル）2階・電話23―七一八九
酒はた　花乃木

いわき高等タイピスト学校
平・鍛冶町26
電㉑二一〇一

おでんの恋しい季節
おでん　一ぽ
◆おでん（お土産用）一五〇〇円より
◆お座敷をご利用下さい　平・一町目　電㉓〇五五四

スナック　華屋木（はなやぎ）
平・田町
☎㉒二九三二

越　フジコシ
牧場肉のシールが目印です
「絶対おいしい肉」と藤越が自信をもっておすすめする「牧場肉」は日に日に人気が増しています
この豚肉はフジコシの指定牧場が
添加物を一切つかわず独自の配合エサで飼育しています　親豚はアメリカから毎年一頭一千万円もするものを輸入しております
スキヤキ用豚モモ肉（100グラム）一七〇円前後
（平店本館一階売り場）

100字大言

仕事のことで、いろいろと思いわずらうならいいのだが、仕事にまつわる人間関係で、あれこれ悩むのは、全くばかばかしい。しかし、人間社会はどんな小さな社会でも相手がいる限り、その間に意志の疎通がなければ成り立たない。ばかばかしくとも人の上に立つ人なら、やはり考えねばならない◆トラブルがあって、相手が誤解しているような場合、「相手がどう思おうと勝手だ」と、投げやりにしておくことがある。その人の性格にもよるのだが、団体生活にあって、しかもリーダー格の者なら失格だ。団体生活に気ままは許されない。少しでも早く、誤解をとくように、どう頭を使うか、つまり、うまく自分自身をリードできる人こそベテランというのだろう◆二日ほどまえ、テレビでみたのだが、職場の管理者を投票できめるという会社のことが放映された。もちろん管理者は手当も多いから落選するようなことがあれば困る。そこで賓収、供応となるのだが、それが発覚すると公民権が停止される。これじゃ損だとだれもやらない。確かに人の上に立つ者は支持者がなければやりにくいし、そういう点で人気投票は意義があろう◆小は学校の生徒会から大は国会議員に至るまで、すべて人気投票である。頭のよしあしや年功順列だけで決めるのとちがって、支持者を得るというのは、信頼感とでもいうのだろうか、たよりになる者が選ばれる。これをみていたサラリーマン族が「管理職も時には野に下る必要あり」として頭を冷やすことも必要だといっていた◆人を使っていると、使われている者の立場が見えなくなる。昔から「千軍は得やすく一将は求め難し」といわれている。チンピラはいつでも集められるが、よきリーダーを求めるとなると、人物が少ないから、なかなかみつからない。（龍人）

神さまと夕焼け

水戸　成幸・画　樹下　太郎・作

運命（三）

相手は死んでしまっているのである。

「死人に口なし」だなどと、父親はまたしても無責任な言葉を人知れず吐いたのではないか。かすかに脅えながら。

その女が死んだのは八月三日である。

妙子が死んだのは四月三日。その頃は「神武天皇祭」で祝日であった。

それはともかく、男子出生、女子死亡ということに西川の父親はこだわった。

呪いではないか、と疑ったのであろう。

お互いにいい年齢になってから西川は父親に訊いてみた。

『おれが生まれたのと妙子が死んだのと、どっちが心に泌みた』

『妙子が死んだことさ。可愛いさかりだったし、女の子だったからなあ』

おまけにばか正直だった父親はつけ加えたものである。『おまえの赤ん坊なんてちっとも可愛いくなかったよ』

母親が死ぬ。一月三日。

再婚。

後妻も、十二月三日に死ぬ。しかも八カ月の胎児をかかえていて母親と一緒に死んでしまった。女の子であった。

それを知ったときには商業学校

五年生の西川も涙が出てとまらなかった。いつも女の子が欲しいと言い暮らしていた継母が男ばかりつづけざまに三人生んで、やっと女の子が生まれたと思ったらこのありさまなのである。

いまにして思えば、父親はたしかに呪われていたのだ。

娘、妻、後妻、胎児の女児。みんな死んでいる。しかも三日という日に。

父親の人生の傍に女性を寄せつけないというのが呪いの主の念願だったのだろうか。

西川に言わせれば、父親は必要以上に脅えたのではないかという気がする。世の中には暗示にかかりやすい人間がいるという。臆病な父親はそれだったのではないか。

なにいってやがるんだ、という気概というか図々しさが父親には多分なかったのだ。

そうした気概があれば、呪いなんてすっとんでしまうはずではないのか。

父の弱さを西川はしみじみ口惜しく思うのである。

そんな父親だったから、西川の男女関係には殊のほかきびしかった。

商業学校を卒業すると『女には気をつけろ』の一点ばりであった。（おやじみたいなへまはしないよ）

といってやりたかった。第一、勤めるようになって、惚れたりはれたりするような暇なんてまるでなかった。

仕事が忙しい上に、上司や先輩が厳しかった。

しかしその上司のお蔭で、数え年十九歳の夏、童貞を捨てた。相手は大井の芸者。

これが極楽なのかといささか虚しい思いがした。

さぬきぶっきりうどん 新店 松庵家
内郷御厩町（常交自動車学校）
☎27－6553　■駐車場完備
●営業時間 AM11:00～PM9:00

姉妹店です

●営業時間：AM10:00～PM11:00
高級喫茶 マディラ
内郷高坂町（藤越高坂店通り）
☎27－3475　■駐車場完備

省エネルギー時代こそ
自転車が決め手!!
●ブリヂストン自転車●ノザワ自転車代理店
お求めの節はアフターサービスの効く当店で
福島信販チケット加盟店・郵政省指定店
門馬自転車店
※駐車場あり　平・六町目　☎(24)5285

お宮と仏壇
橋本屋
平・新川町1
五町目バス停わき
電74－3948

無料開放
美と健康のサロン
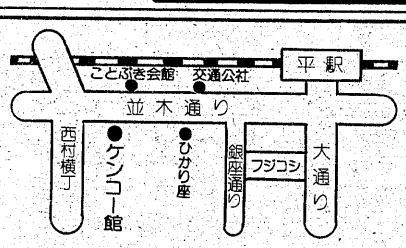

＊同時開催中＊
亀宗・内郷店2F
平字田町2F
ケンコー館
株式会社エスユーアイ内
いわき市平字田町52
☎(0246)22－2246(代)

お引き受けします！
PR 広報企画 美術印刷
はましんは情報サービスを通して
未来を見つめ続けています。
はましん企画KK●KKはましん印刷
いわき市平下荒川字鹿妨下17　☎23－3488

■出前敏速
二階お座敷をご利用下さい・駐車場有
すうなぎし 寿司憲
いわき市平字才槌小路　電(74)三九五八・(23)四三二九

〝くらしにうるおいを〟
花の森
いわき市平字大町三一（六号国道沿い）
電(74)八〇一七　(21)四一八七　(21)二四四三（夜間）

住宅建築のご相談は
住宅コンサルタント
建築設計施工　鈴広建設
いわき市平上荒川字桜町五〇－三　電(21)二五四五代

◎和裁科◎洋裁科■願書受け付け4月・10月
磐城和洋裁専門学校
いわき市平字六間門二　☎(23)九四一六

業務用厚口ゴミ袋
有明ポリエチレン
(23)0730

不動産企画相談室
鍋田地建
平・材木町　通信会議所隣
☎(74)4725

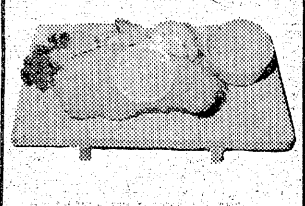
デザインパーマ＆カット専門店
カパーマーク化粧品
パーマ¥4,500から
ランセル
小名浜ショッピングセンター内
でんわ・53－3587

すが とんかつ
キッチンすが・2階
日本座敷でとんかつを！
たいら駅前・東銀座通り

枯れ木も山の賑わい
〔山に風情を添えるのに、枯れた木も役に立つことから〕つまらないものでも、時には、あったほうがよいということ。
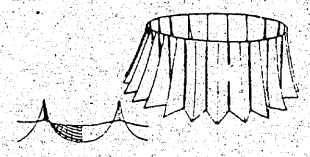
＊店装の主役は まずテントから＊
常磐テント商会
いわき市内郷御厩町下能　☎平(26)3032　常磐(42)2345

おいしい かまぼこ
（無漂白）
源氏
株式会社 志賀四郎商店
いわき市平薄磯字中街11　☎(39)3500代

●モーニングタイム
（AM7:30～PM1:00）
日替わりサービスでなんと¥250
●ランチタイム
（AM11:00～PM2:00）
ナポリタン（飲み物、サラダ付き）
¥400より
●ティータイム
（PM3:00～PM6:00）
ホットケーキ及びパフェ　¥280より
★PUBタイム
（PM7:00～AM2:00）
明日への準備のために
ひとときのやすらぎの場として
喫茶＆PUB
スカイ巴里
平・田町　第二藤田ビル1F
☎21－4594

◇商業・単名・手形割引
◇運転資金◇不動産担保◇貸駐車場
福島県庶民金融業協会会員
いわき金融業協同組合組合員
みのり商事
いわき市平字堂ノ前四の二　電(24)二七〇五・(23)八〇三六

味を大切にする店
ご宴会　ご会食
格安にてご予約承ります
＊5名～80名様まで

中国茶館
杏苑
キョウエン
●銀座通り店
平字三町目（鈴建ビル2F）
☎23－9349

月々わずか2,000円で（リース料）
NEC
ユーダイヤルがご使用になれます。
ユーダイヤルAD16RMは16カ所の電話番号を記憶し、かけたい相手のボタンをポンと押すだけで、自動的に正確にダイヤルします。
ダイヤル回しのわずらわしさ
電話のかけ忘れ
間違い電話
相手待ちのイライラ
を解消します
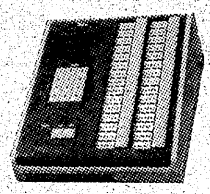
ユーダイヤルには30カ所の電話番号が記憶できるAD30RM（月々3,500円）および60カ所増設できる増設機（月々3,500円）も用意されております。
●電話の事なら…なんでもご相談下さい
NEC日本電気株式会社代理店
矢吹電話工業株式会社
いわき市平塩字出口45　☎(0246)23－2241代表

人と車に奉仕する

好間ピクニックプラザ
田子商事グループ
本部☎(0246)36－5771(代)
いわき市好間町中好間・プラザ2F

今夜の番組

土曜日

《マルコ・ポーロの冒険》
NHK・夜7・30

新たなる旅立ち

マルコ・ポーロ一行が中国へ来て早くも十七年の歳月が流れた。そんなある日、ひとりの老商人が持参した掛け軸を見てニコロとマテオは息をのんだ。懐かしいベネチアの風景が精密に描かれているのだ。わが恋人ベネチア／マテオの目がみるみる涙でうるんだ。おさえきれない望郷の念が、二人の心を激しくとらえた。

二人の様子をそっとながめるマルコ。

そんな時、マルコにとって運命的ともいえる出来事が起こった。イルハーン国（現在のイラン）へ嫁ぐコカチン姫を送りとどける命が下った。

【マルコ㊙はコカチン姫をイルハーン国へ送りとどけることに…】

☆…グランド劇場…☆
福島中央・夜9・00

ちょっとマイウェイ

カツ子（研ナオコ）が結婚相談所に入会、コンピューターが選んだ相手とグループでデートなどはじめ、なつみ（桃井かおり）らはびっくり。

真弓（岸本加世子）は男性会員が四万人もいるというカツ子の言葉にショックを受け、米沢（秋野太作）とのことを真剣に考え出すのだった。

【坂口良子㊙と池上季実子】

【新番組】
☆…黒岩重吾シリーズ…☆
福島・夜10・00

愛の装飾

大森建設秘書課に勤める順子（坂口良子）の同僚・妙子（池上季実子）の恋人が、東田電機の新工場建設現場で仕事中に転落して死亡した。

その夜、順子は建設現場の主任技師の遠山（児玉清）に食事に誘われた。そして、そこで思いがけない光景にぶつかった。離婚した母・佳代子（斎藤美和）が見知らぬ男と腕を組んで楽しそうに歩いていた。

☆…土曜スペシャル…☆
福島中央・夜7・30

喰うか喰われるか！ 大自然の名ハンター達殺しのテクニック

この番組は、いろいろな動物の食うか食われるかその弱肉強食の生態を撮影したドキュメンタリーで、これまでに紹介されなかった珍しい生態を含めて、地上と海中の二十例が紹介される。

珍しいところでは、二時間ものを食べないと死ぬといわれるシュルーという小ねずみのどんよくで凶暴な動き、たことうつぼの決闘、ゴールデンイーグルの巣立ちと毒へびとの闘いなどが挙げられる。

またこの番組では桂三枝が大阪弁でナレーターをつとめており、これも特徴のひとつになっている。

◆注　番組が変更になる場合があります。

NHKテレビ
☆印は白黒

- 6・00　少年ミステリーシリーズ〜ハーディ・ボーイズ〜「美しい逃亡者」
- 45　NHKガイド
- 50　N天
- 7・00　N◇16天
- 20　海外の話題
- 30　マルコ・ポーロの冒険「新たなる旅立ち」
- 8・00　土曜ドラマ＜尚田邦子シリーズ＞「阿修羅のごとく」八千草薫　いしだあゆみ　加藤治子　佐分利信　宇崎竜童　露口茂　風吹ジュンほか
- 9・10　音楽の広場―椿姫は美女だったか？―司会・黒柳徹子　芥川也寸志
- 45　N
- 10・00　N解説
- 15　ルポルタージュにっぽん「金をねらえ／」
- 45　スポーツアワー
- 11・00　夜の指定席「ふりむけば夕陽」（後）杉良太郎　波乃久里子　曽我廼家明蝶　葉山葉子ほか
- 45　N

NHK教育
☆印は白黒

- 6・00　テレビスポーツ教室「レスリング」―フリースタイル―
- 7・00　中国語講座「たった四人だけ」
- 30　テレビコンサート〜片岡啓子・小林一男イタリアを歌う〜「歌劇『椿姫』」から乾杯の歌"友よさあ飲みあかそう"」
- 8・15　NHK文化シリーズ　美をさぐる「京の画伯・その歳月」―山口華楊きき手・白鳥元雄アナ
- 9・00　婦人百科「やさしいフランス人形」―服をきせる―
- 30　通信高校講座　地理B「工業化と都市問題」
- 10・00　通信高校講座　世界史「アジアの民族運動」
- 30　通信高校講座　日本史「昭和恐慌」
- 11・00　フランス語講座「最もすばらしい映画」
- 30　大学講座　日本の国家像「不改常典」

福島テレビ
☆印は白黒

- 6・00　トム・ソーヤーの冒険「栄光のペンキ塗り」
- 30　Nコープ
- 7・00　ズバリ当てましょう／出門英・辺見マリ
- 30　クイズダービー「同姓同名さんに景子、驚く」長山藍子　貴木奈彦ほか
- 8・00　8時だヨ／全員集合「ドリフの国語・算数・理科・社会」由紀さおり　アン・ルイス　森昌子　新沼謙治ほか
- 55　N
- 9・00　「日陰の女」山本陽子　坂口良子　児玉清　田村亮　乙羽信子　神山繁　岡本信人　竜崎勝　根上淳　下元勉ほか
- 55　N
- 10・00　＜新＞愛の装飾「初体験・23歳」坂口良子　児玉清　池上季実子ほか
- 30　いい旅しよう
- 11・00　奥さまは魔女
- 30　あしたの天
- 12・15　土曜ロードショー「合衆国最後の日」

福島中央テレビ
☆印は白黒

- 6・00　一休さん「怒ったタマと桔梗屋の泣きっつら」
- 30　ジャストN
- 7・00　花よめは16歳「大事件／花むこがお見合い」清水由貴子　土門峻ほか
- 30　土曜スペシャル「喰うか喰われるか／大自然の名ハンター達殺しのテクニック」▽海の狩人ウツボ必殺の頭突き▽オオカミ軍団さすらいの掟▽空の王者イヌワシ直撃急降下
- 8・54　Nスポット・天
- 9・00　ちょァとマイウエイ「男と女はあの一瞬よ」桃井かおり　八千草薫　緒形拳　研ナオコ　赤塚真人ほか
- 54　Nスポット・天
- 10・00　土曜ワイド劇場　新春名作推理第2弾／「悪女の仮面・扉の陰に誰かが…」いしだあゆみ　山本圭　酒井和歌子ほか
- 11・50　ガイドコーナー
- 55　きょうの出来事

NHK第1
1341KC

- 6・00　N
- 05　N解説
- 15　音楽の窓―ラジオ随筆―「カチューシャの歌」
- 7・00　N
- 15　ラジオジャーナル
- 57　NHKガイド
- 8・00　N
- 05　コメディー「おせっかい横丁」
- 30　芸と人「鶴田錦史」
- 9・00　N
- 05　文化講演会「現代人の知性と感覚」
- 58　天気概況
- 10・00　N
- 20　ラジオリサイタル「ピアノ・ソナタ　第24番　嬰ヘ長調　作品78」「ピアノ・ソナタ　第30番　ホ長調　作品109」ほか
- 11・00　N
- 05　夢のハーモニー「タイースの冥想曲」「モーツァルトのセレナーデ」「ボロディンの夜想曲」
- 55　N

NHK第2
1539KC

- 6・00　定時制高校「ホームルームの話題」
- 20　基礎英語　小島義郎
- 40　続基礎英語　安田一郎
- 7・00　カレントトピックス
- 15　英語会話　東後勝明
- 30　イングリッシュアワー　DJ＝エディ・ヘイン
- 8・00　通信高校講座　英語A　酒巻晴行
- 20　通信高校講座　英語A　伊勢山芳郎
- 40　通信高校講座　英語A　中村敬
- 9・00　通信高校講座　音楽I　小島美子
- 20　通信高校講座　日本史　林英夫
- 40　通信高校講座　倫理・社会　渡部武
- 10・00　気象通報
- 20　通信高校講座　現代国語　中井春男
- 40　通信高校講座　現代国語　中井春男
- 11・00　スペイン語講座
- 20　中国語講座
- 40　フランス語講座

ラジオ福島
1062KC

- 6・00　Nハイライト
- 20　ケミファテレフォン健康コーナー内科相談：寿泉堂病院院長・湯浅恭一
- 7・00　ニューミュージック・イン・宝島
- 30　安さんの笹の川ほろ酔いジョッキー
- 8・00　金沢明子のふるさと民謡
- 30　ウィークエンドの世界旅行
- 45　スターライトミュージック
- 9・00　こちら首由放送局
- 30　夜のヒット歌謡
- 40　柴田恭兵の翔べ／青春
- 50　全日本パロディ大賞
- 10・00　レインボーカラオケ歌合戦　荒川守・竹野美智子両アナ
- 30　Nパレード
- 45　男ひとりのコンサート
- 11・15　サウンズ・ウイズ・ゴーク
- 45　来宮良子の夜のファンタジー◇55毎日民報N

FM放送
☆印はステレオ

- 6・00☆ポピュラーアラカルト＜2人のジョン・ウィリアムズ＞
- 7・00　N
- 15☆ウィークエンドジャズ「ゴーイン・アウェイ」「風にむかって」「モリタート」「鈴懸の径」
- 8・00　N
- 05☆ニューヒット歌謡情報　DJ・三浦弘子　塩見大治郎「Sachiko」「セクシー・ユー」「イブニング・スキャンダル」「ふられ酒」「酒場舟」ほか
- 9・15　ラジオ劇場「神々の夕映え」渡辺淳一・原作
- 10・00　N
- 20☆邦楽百番　新内「お染」
- 11・00　N
- 05☆クロスオーバーイレブン「セイル・オン」「ハーツ・オン・ザ・ライン」「サウンド・ア・スリープ」「オーシャン・ジプシー」ほか
- 55　N

東京㉑チャンネル

- 6・00　エレクトリックカンパニー
- 30　わくわくランド
- 7・00　ミステリーゾーン「日本怪奇七不思議」
- 54　顔　村田兆治（ロッテ）
- 8・00　「潜入刑事ダン」デビッド・キャシディ　ジェイ・サウンダースほか
- 9・00　大江戸捜査網「復讐に賭けた娘の純愛」松方弘樹　莲川哲朗ほか
- 54　味
- 10・00　映「傷だらけの人生」鶴田浩二　若山富三郎　待田京介　遠藤太津朗　天津敏ほか
- 11・40　わが子へ

フジテレビ

- 6・00　お笑い大集合／
- 30　ゼンダマン
- 7・00　ズバリ当てましょう／
- 30　欽ちゃんのドンとやってみよう／初公開!!僕のガールフレンド▽ロッキーはグロッキー▽蝶々の大群大暴れ／…
- 8・54　N
- 9・00　ご近所の星『ワイジガラーのロマンス』十朱幸代　三浦友和ほか
- 54　ぐいしん坊／万才
- 10・00　「嵐の中のあいつ」フランキー堺　森田健作　小沢栄太郎ほか
- 54　ヨーロッパ発あなたへ
- 11・00　クイズDEデート

TBSテレビ

- 6・00　料理天国
- 30　Nコープ
- 7・00　まんが日本昔ばなし
- 30　クイズダービー
- 8・00　8時だヨ／全員集合「ドリフの国語・算数・理科・社会」由紀さおりほか◇55N
- 9・00　Gメン'75「美女たちの密室殺人」丹波哲郎　若林豪　伊吹剛ほか
- 55　天
- 10・00　＜新＞愛の装飾「初体験・23歳」坂口良子　児玉清　池上季実子ほか
- 55　天
- 11・00　Nデスク
- 15　スポーツデスク

テレビ朝日

- 6・00　バトルフィーバーJ
- 30　Nレーダー
- 50　ドラえもん
- 7・00　こぐまのミーシャ
- 30　俺はあばれはっちゃく
- 8・00　吉宗評判記暴れん坊将軍「お城の狸をいぶり出せ／」松平健ほか
- 54　N
- 9・00　天
- 02　土曜ワイド劇場「テレビドラマ殺人事件・影の告発」江守徹　黒沢年男　丘みつ子　大谷麻知子　小池朝雄ほか
- 10・54　世界あの店この店
- 11・00　Nファイナル
- 10　スポーツN

日本テレビ

- 6・24　水野晴郎のスター情報
- 30　ジャストN
- 50　N天
- 7・00　宇宙空母ブルーノア
- 30　土曜スペシャル「喰うか喰われるか／大自然の名ハンター達殺しのテクニック」
- 54　Nスポット・天
- 9・00　ちょっとマイウェイ「男と女はあの一瞬よ」桃井かおり　八千草薫
- 54　Nスポット・天
- 10・00　ウイークエンダー
- 54　行楽メモ
- 11・00　ビッグイベント・ゴルフ
- 30　きょうの出来事

Coffee & Pub 北欧館　平・田町 大貞ビル

▶気軽に飲めるお店です◀　営業時間 PM6:00〜AM1:00
スナック ニュー愛子 ☎21−4520（平・紅小路）
姉妹店ですよろしく!!
スナック あいこ ☎23−1004

■和文タイプ■英文タイプ生徒受付中
午前8:30〜午後8:30（この間2時間自由な時間で授業が受けられます）
― 卒業後は家庭内職に最適です ―
真道タイピスト学校
平消防署前　☎24−0109

鮨　吟味されたネタがいっぱい!!
魚師岸
■定休日　毎週月曜日
平駅前中央通り　電㉓3120代

'80年 春のブライダル
55年（1月〜6月）挙式なされるお二人に
ステキなプレゼント

＊お祝い商品券プレゼント
¥15,220の商品券をプレゼントします。

＊土曜・平日挙式プレゼント
①三ツ重、金盃（三、三、九度用）をプレゼント
②披露宴における祝い酒（日本酒）を無料サービス

＊新郎、新婦に豪華記念品プレゼント

写真は三ツ重金盃

総合結婚式場 ダイヤモンドホール
いわき市平駅前大通り　ネモト駅前ビル2・3階
お問い合わせ申し込みは ☎21−1522へ

（協力店商品ご利用の方に限ります）

日曜夜の番組

NHKテレビ
☆印は白黒

6・00 レッツゴーヤング「哲平対麻世」野口五郎 狩人 千葉まなみほか
40 みんなのうた
45 NHKガイド
50 N天
7・00 N◇16天
20 お笑いオンステージ「父は乗り過ぎマン」三波伸介 中村メイコ「減点ファミリー」？
8・00 獅子の時代「セーヌのめぐり逢い」加藤剛 菅原文太 大原麗子 藤真利子 沢村貞子 尾上菊五郎 児玉清ほか
45 名曲アルバム
50 ドラマ人間模様「血族」小林桂樹 小川真由美 中条静夫 戸浦六宏ほか
9・35 NHKの窓「受信料制度への理解を求めて」
45 N
10・00 視点
30 ふるさとのアルバム
40 名曲アルバム
45 スポーツアワー
11・00 N

NHK教育
☆印は白黒

6・00 サラリーマンライフ「男が体を鍛えるとき」「お役にたてば」―意外な健康法―
45 聴力障害者の時間「手話で演じた舞台」
7・00 セサミストリート「ビッグ・バードと6匹の子豚」「アーニーとバート今何時？」ほか
8・00 日曜美術館「私とクリムト」佐伯彰一「今週のギャラリー」―舞楽面―
9・00 NHK劇場―アルバン・ベルク四重奏団演奏会から―「弦楽四重奏断章ハ短調 D・703」シューベルト「叙情組曲」アルバン・ベルク
10・30 若い広場「〝青年の主張〟に参加して」「若者紳士録」坂田尚「マイ・ブック」―第三帝国の興亡―斎藤とも子
11・30 あすの経営 商店経営「チェーン参加の勘どころ」

福島テレビ
☆印は白黒

6・00 燃えろアーサー「荒野に咲く花・トリスタンとイゾールの悲しみ」
30 Nコープ
7・00 アップダウンクイズ「シルエット・チームワークで今年も日本一」
30 チェック＆チェック
8・00 日曜☆特バン「80年に翔べ!!原辰徳」◇140キロに挑戦／打撃5割!!◇今秋ドラフト最大スターの魅力のすべて◇王の打撃分析
55 N
9・00 東芝日曜劇場「おんなの家」杉村春子 山岡久乃 奈良岡朋子 和泉雅子 大鹿次代 松熊信義 佐々木一哲ほか
55 N
10・00 アイ・アイゲーム
30 日曜ロータリー
35 必殺仕事人「炎技半鐘撲り」藤田まことほか
11・35 あしたの天
40 中央競馬ダイジェスト
12・00 プロ野球N

福島中央テレビ
☆印は白黒

6・00 笑点◎落語◎伸介のなんでもコーナー
40 淀川長治映画の部屋
55 スタートピックス
7・00 びっくり日本新記録
30 すばらしい世界旅行「5分で馬も倒す!!猛毒サソリの世界」
8・00 西遊記Ⅱ「毒キノコ／集団記憶喪失」堺正章 左とん平 岸部シロー 夏目雅子 藤村俊二 小松政夫 真夏竜ほか
54 Nスポット・天
9・00 日曜洋画劇場「激闘／太平原の対決・チザム」（監督）アンドリュー・V・マクラグレン ジョン・ウェイン フォレスト・タッカー クリストファー・ジョージ ベン・ジョンソン グレン・コーベットほか
10・54 世界あの店この店
11・00 小松原三夫のゴルフ道場
30 きょうの出来事

NHK第1
1341KC

6・00 N
05 N解説
15 邦楽鑑賞会 常磐津「子宝三番叟」
7・00 N
15 新聞をよんで
30 国会討論会
8・30 上方演芸会 漫才「私は小説家」「花嫁の季節」司会・伊丹賢太郎 アナ
9・00 N
05 日曜名作座「地の果ての獄」山田風太郎・原作
35 民謡をたずねて―長崎の座敷唄―「長崎ぶらぶら節」「あじさい」
58 天気概況
10・00 N
20 真打ち競演 浪曲「野狐三次の少年時代」東家浦太郎
11・00 N
05 夢のハーモニー「雪が降る」「帰り来ぬ青春」「愛の挽歌」「そよ風の贈り物」ほか
55 N

NHK第2
1539KC

6・00 通信高校講座 地理B 福島達夫
20 通信高校講座 古典Ⅰ乙（漢文）新田大作
40 通信高校講座 古典Ⅰ乙（漢文）新田大作
7・00 精神薄弱児とともに
30 イングリッシュアワー
8・00 通信高校講座 音楽Ⅰ 小島美子
20 通信高校講座 保健体育「体育」朽堀申二
40 通信高校講座 数学Ⅰ 松田淳一
9・00 通信高校講座 数学Ⅰ 松田淳一
20 通信高校講座 数学Ⅰ 繁田淳臣
40 通信高校講座 数学Ⅰ 繁田淳臣
10・00 気象通報
20 通信高校講座 数学Ⅱ A 五十嵐陟
40 通信高校講座 数学Ⅱ A 五十嵐陟
11・00 イングリッシュアワー DJ＝エディ・ヘイン
30 イングリッシュアワー

ラジオ福島
1062KC

6・00 競馬レース結果
25 ちょっといい話
30 郷愁のうた
7・00 全国歌謡ベストテン
30 オールジャパンポップ20
8・00 激録／サウンド日本列島
30 南こうせつの星のみちくさ帰り道
9・00 桃井かおり・ひとり身ぽっち
30 夜のヒット歌謡
40 明日をつくる中小企業
10・00 ミュージック・フォー・ハート・イン・東芝
20 録音風物誌
30 クローズアップにっぽん
11・00 世の光
15 竹下景子のこの指とまれ
45 来宮良子の夜のファンタジー
55 N天
12・00 ザ・ディスコティックショウ
30 ウィクリーポップス

FM放送
☆印はステレオ

6・00☆リクエストコーナー
7・00 N
15☆NHKシンフォニーホール「幻想序曲『ロメオとジュリエット』」「ピアノ協奏曲 ハ短調 K・491」
8・10☆セッション'80「できたよネエママ」「クック」「インティメイト・ザンバ」「ポーラー・スター」ほか
9・00☆マイ・ラブリー・ポップス＜鏡の顔＞「ダウン・タウンの灯」「コングラチュレイション」「幻を見た女たち」「スイス・キッス」
10・00 N
20☆現代の音楽＜オーケストラ・プロジェクト'79から＞「法悦の詩 第2交響曲」
11・05☆クロスオーバーイレブン「失なわれた愛の世界」「ポート・オン・ザ・リバー」「ベリー・スペシャル・ラブ」ほか

東京⑫チャンネル

6・00 ダイヤモンドサッカー
45 天
50 番組ハイライト
7・00 ヤンヤン歌うスタジオ「大爆笑スターの子供電話相談室」沢田研二 素敵な女たち
54
8・00 日曜ビッグスペシャル「世紀の対決，世界一サーカス王座決定戦」▽綱わたり▽空中ぶらんこ▽曲乗り
9・54 すばらしい味の世界
10・00 演歌の花道「さすらいの舟唄」殿様キングス
30 JUNサウンズクリエーショー
11・00 N

フジテレビ

6・00 科学忍者隊ガッチャマンF
30 サザエさん
7・00 燃えろアーサー
30 トム・ソーヤーの冒険
8・00 オールスター家族対抗歌合戦 河原崎国太郎チームほか
54 N
9・00 「やすし・きよし，セント・ルイス激突／漫才新幹線」横山やすし
54 くいしん坊／万才
10・00 アイ・アイゲーム
30 パンチDEデート
11・00 おもろい夫婦
30 Nレポート23：30
40 中央競馬ダイジェスト

テレビ朝日

6・00 こちらデスク
30 レッツ／VOICE
7・00 ニコニコ訪問
30 クイズヒントでピント
8・00 西部警察「さらば愛しき女」石原裕次郎 渡哲也 舘ひろしほか
54 N
9・00 日曜洋画劇場「激闘／大平原の対決・チザム」ジョン・ウェイン フォレスト・タッカー クリストファー・ジョージ ベン・ジョンソンほか
10・54 世界あの店この店
11・00 Nファイナル
10 スポーツN

日本テレビ

6・00 日曜夕刊
20 N天
30 独占／スポーツ情報
7・00 びっくり日本新記録
30 すばらしい世界旅行
8・00 西遊記Ⅱ「毒キノコ／集団記憶喪失」堺正章 左とん平 岸部シロー
54 Nスポット・天
9・00 桃太郎侍「お化け長屋の花魁道中」高橋英樹 野川由美子 西川峰子
54 Nスポット・天
10・00 知られざる世界
30 トラック野郎／BJ「乱射／三姉妹の誘惑」
11・24 世界の宝物
30 きょうの出来事

Coffee & Pub 北欧館 平・田町 大貞ビル

日曜日

《びっくり日本新記録》
珍走!!横転／自転車ビール箱超高層運び
＝福島中央・夜7・00＝

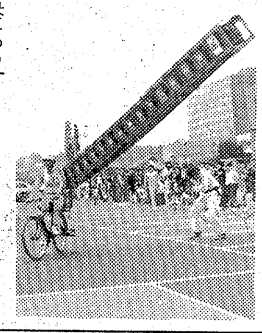

【崩れ落ちるケースに，カメラマンもヒヤヒヤだ】

今回は，大阪・千里中央にあるよみうり文化センターの駐車場特設コースから〝自転車ビールケース積み上げ運び競技〟を放送する。

競技方法は，運搬用自転車の荷台にプラスチック製ビールケース（二十本入り用，高さ三十㌢）を高く積み上げて三十㍍を駆け抜けるもので，個数を競う。

出場者は酒屋さん，牛乳配達マン，自転車相撲のチャンピオンなど十四名だが，予選の十個積み上げで早くも六名が脱落する。

☆…獅子の時代…☆
NHK・夜8・00

セーヌのめぐり逢い

日本茶屋のもん（大原麗子）を連れ去った異人の馬車を追った銃次（菅原文太）と嘉顕（加藤剛）は，馬車を止め白人男を詰問するが，それはもん自身の意志でもあったことを知りがく然とする。

一方，薩摩藩では幕府にそ撃事件の容疑をかけられ，それをぬぐい去るために嘉顕に犯人を探すことを命じた。

だが嘉顕の気持ちは故郷に走っていた。菊子（藤真利子）の結婚を知り落胆していたのだ。

☆…日曜☆特バン…☆
福島・夜8・00

80年に翔べ!!原辰徳

東海大学の原辰徳三塁手にとって，運命を決すべき新しい年がやって来た。その豪打力と華麗な守備と甘いマスクの人気は，長島二世とも掛布以上ともいわれ，高校時代から騒がれ続けて来た。

この秋のプロ野球ドラフト会議最大の目玉として，世の耳目を一身に集めている存在―まさしく八〇年代日本野球界最大のヒーローの誕生である。東海大の新主将として決意も新たに，大学日本一，通算二十本塁打，通算打率四割，二度目の三冠王に挑む原の魅力のすべてを追う。

【人気，実力とも兼ね備えた原選手。秋のドラフトが楽しみ】

☆…若い広場…☆
教育・夜10・30

〝青年の主張〟に参加して

一月十五日の成人の日，NHKホールで行われた第二十六回NHK青年の主張全国コンクール全国大会に出場した，各地方代表九名が出席し，今後の決意や抱負など，くつろいだふん囲気の中で，お互いの意見を交換しあう。司会は中部博。

マイ・ブックは，一月のゲスト石原慎太郎氏が，シャイラー著「第三帝国の興亡」について語る。きき手は斎藤とも子。

ききもの

○…ラジオ劇場…○
（FM・土・夜9・15）

神々の夕映え

雪の北海道を舞台に，たえず生と死の分水界に立って悩みつづける医師の目をとおして，安楽死と人間の生命のあり方を問う。

声の出演は木村功，三田和代，菅原登子，丸谷小一郎ほか。

○…真打ち競演…○
（第一・日・夜10・20）

浪曲「野狐三次」東家浦太郎

関東ブシの浦太郎の出演で，十八番ものの「野狐三次」の少年時代をおくる。

「野狐三次」は全部で十五席あるが，久々に少年時代の三次を，浦太郎のタンカとフンで楽しむ。

楽しい晩酌に！
特吟清酒
秘蔵子
ひぞっこ
湯あがりに一杯やる気分は格別
清酒 鶴仙 醸造元
合資会社 松吉屋酒造店

実践哲学。
感謝の気持ち溢れた〝笑顔〟にまさる景品はない。
例えばハワイ旅行というような景品ももちろん結構には違いないが，いつもご愛顧頂いているお客さまに対して〝笑顔〟の景品を日頃からおつけしていればあえてハワイ旅行というようなことをせずとも，お客さまはきっと満足して下さるものではないだろうか。
（松下幸之助）
土木建築 建設業県知事許可 特(53)般(54)第7537号
設計施工 設計事務所登録 県知事登録(107)第2133号
株式会社 美建社
代表取締役 猪狩 昭秋
いわき市平字杉平22 TEL・22－3351(代)

Rock '80 ロックBigセール
◆1月21日(月)～2月20日(水)◆
チャンスです！
当店でロックのLPレコード，カセットテープをお買い上げになると，その場で抽選の上，下記の景品をプレゼント！
景品例：ロックアーチスト・パネル，カレンダー，キーホルダー，サンプラーLP，Tシャツ
（この景品は，ほんの一例です）
※詳しくは，店内告知をごらん下さい
Rock
共立楽器平店 平字南町 ☎21－1617

出版／時評

地方の時代と読書

独自の読書活動を——

生まれてから一度も図書館に行って本を読んだことがないという人が、生徒・学生・社会人（主婦も含む）の中にどのくらいの率でいるか。こんな調査を市町村単位でやってみると面白いのであるが、まずは実行不可能であろう。学校だったら調査可能であると思うのだが、そういうことをやった学校の統計をまだ見たことがない。

生徒・学生は学校図書館を割に利用しているが、指導法が十分でない上に、図書購入の費用が足りなくて、彼らの要望を満たすものが少ないというので、完全な利用がされていない傾向である。

また社会人の市町村の公共図書館利用については、わざわざ出かけるというような人は、何かの資料調査をする目的からである。普通の人は、図書館で教養書や娯楽書をゆっくり読むというような時間的余裕がない。貸し出し制度もあるが、五分か十分で歩いて行けるような所にあるならいいが、二十分も三十分も乗り物にのって行くような所にあったのでは行く気がしない。

最近、車で巡回する移動図書館が大都市では実現しているが、これは主婦などに大変喜ばれ、借り出しが段々増えていく傾向にあるけれど、地方自治体からわずかの予算しか与えられない市町村の図書館では、そういうことは行える見込みがない。大体、全国に市が六百八十七あるが、そのうちの百五十二市にまだ図書館がないという国の文教政策の貧困さである。市部で四四%に図書館がないのだから、町村では八〇%ぐらいは図書館がないに違いない。

ユネスコの調べで（一九七四年度）、ソ連は十二万八千、アメリカは五万四百九十七、西ドイツは三万一千七百六十五、イギリスは一万三千六百三の公共図書館があるのに、日本はたった八百十二という恥ずかしい数字である。

さてこういうことを言ったのは、今の日本の政府では、国民への文教政策の一端としての図書館の増設、充実はほとんど顧みがないし、欧米などのようになるには何十年かかるかわからない。だからわれわれは自分たちの手で、読書する道を勝ち取り、そしてそれを子孫に残していこうではないか、ということを言いたかったからである。

市町村に公共図書館を設けさせるように、市町村の住民が自治体や政府などに働きかけることはもちろん必要だが、それ以外に、市町村の住民たち自身の手によって、区に町に、読書文庫というようなものを設立したり、読書クラブというようなグループをつくったりして、お互いに読書によって教養を高め知識をみがき、そしてスポーツなども楽しみ合うという行き方をすべきではないだろうか。

そしてそういう運動には、土地の新聞人や書店主たちが率先してこれを推進するよう、バックアップしていくべきではないかと思う。単に読書運動だけというのにせばめず、これが土地の文化高揚の運動になっていくという展望も必要なのである。

中央指向あるいは模倣の「地方」ではなくて、本当の「地方の時代」をつくるのは、〝自分たちの手で〟という考え方を地方の住民はしなければならない。またこれからは低成長時代に入るが、もう核家族の世の中ではなく、親子・親類がまず集まり助け合って家やお互いを守り、隣人相助けて立派な町や村をつくり上げるという在り方でなくては、省資源時代を生きていくことができないことは当然である。

そういうことを知るのも、読書の親しみからではないか。

＝評論家・西久保　正＝

「続・21世紀への提言」

日本の山積問題にメス

二十一世紀の助走路としての八〇年代へはもう突入した。いま日本人は何を考え、どう行動すべきなのか。

この本は経済、福祉、資源、文化、人材育成など現在の日本に山積されている諸問題を、外山滋比古、森政弘、飯田経夫氏ら各界の俊英十一人が多角的にとらえた〝二十一世紀の日本〟を考えた評論集である。

複数の著者が〝世紀〟という長いスパンで評論を試みる場合、えてして総花的な概論の羅列に陥りがちだが、同書に収められている諸論は、各々の専門分野において見すごすことのできない重要な問題を、具体的に提起しているだけに、官僚制の問題、資源再利用の方策、日本語の乱れなどについて思い切った提言改善策を提示している。

（飯田経夫、森政弘ほか著・PHP研究所・八八〇円）

「禅問答入門」

——豊かさの中の不安

豊かな物質文明の中で、ほしい物は何でも手に入り、したい放題の自由もある。しかし、なぜか人々は内臓する不安をますます大きくし、心はすさんでいく。なぜなのか——。

それは、一口に言えば、大自然のルールに対して慎みを忘れ、限りある身の人間の本当のあり方について考えることを忘れてしまったからである——と著者は語りかける。

この本は、三千年の歴史の中で、あまたの高僧・名僧・傑僧たちが、命がけの修行人生の中で残した禅問答五十を収録し、黄檗（おうばく）宗の名僧・玄妙老師が解説する。

（村瀬玄妙著・日本実業出版社・九八〇円）

新刊書紹介

「痛みと闘う」

——患者からの医療提言

永い間、痛みの患者の治療にあたってきた著者（前東京大学医学部麻酔学講師）が、悪性黒色腫（しゅ）のため足先切断、痛みに苦しむ身の運命となった。

これは、痛みと闘いつつ患者を診療し、共に悩み苦しんだ体験から生まれた、患者の側からの医療への提言であるといえる。

あるいは患者と家族へ、あるいは看護婦さんへ、また同業の研究者へ、「痛みとは何か」をどうとらえ、どのように和らげ克服してゆくか、そして真の医療の姿とは何かを訴える書となっている。

（渭原迪夫著・東京大学出版会・九八〇円）

「スキー万歳」

混雑したゲレンデを飛び出して純白の大自然と一体になり、処女雪の大斜面に自由なシュプールを描く山スキーのそう快さ、家族そろってのファミリースキー、滑って転んでの泣き笑い、アフタースキーの楽しさなど、スキーのおもしろさは千差万別で人それぞれのもの。

著者は那須高原在住の自称〝山医者〟で、超ベテランのスキー気狂い。そのキャリア四十年を振り返って、悲喜こもごものエピソードでつづる異色のスキー随筆となった。

（見川鯛山著・藤川清写真・平凡社・五五〇円）

◇治療教育講座◇

「子どもと性」

親や教師は、性のことになると顔をしかめ、表面的な知識だけを与えることでごまかそうとする。今までの性教育の効用とその限界を明らかにしながら、性が子どものからだの発育と心の発達にとっていかに大切なものであるかを鋭く指摘し、家庭や学校におけるこれらの性教育のあり方を示す。

（上出弘之　伊藤隆二編・福村出版・一、三〇〇円）

自由それは私自身

評伝・伊藤野枝。歴史のただ中で、ひたむきに生き、愛し、戦った一人の女性の激しい生涯をたどる力作。

（井手文子著・筑摩書房・八〇〇円）

冬の明り

戦後に思春期を迎えた少年たちの、硬くあやうく張りつめた息づかいを水々しいタッチで描きあげた傑作短編集。

（高井有一著・集英社・八八〇円）

学問のすすめ

寛容と心のゆとりについて考えることについて

新成人に贈る推薦書

独自の古代史観を展開する著者が、今はじめて自らの学問、人生遍歴を語り、自己の人生、価値観を培う学問とは何かを問われたり、人間の可能性と生きる知恵について語る著者の筆致には、人間への温かい愛が、一貫して脈打っている。

（串田孫一著・旺文社・三二〇円）

花と虫の記憶

ひとは愛によってはじめて〝私〟を発見する。多様で自由な「愛の関係」のなかに、生命の永遠性を模索することで、新たな文学世界を創造する。

（大庭みな子著・中央公論社・一、一〇〇円）

足寄より

ギター一本で、ニューミュージックに確固たる地位を築いた千春が、今日までの苦闘の道のりをつづりながら涙で叫ぶ。〝オマエも夢をもて、貧しさに負けるな！〟と。

（松山千春著・小学館・七八〇円）

むすめの座標

あなたは何を信じて生きていますか？　何を基準にして自分の心の位置を決めていますか？　二十八の座標で、やさしく説く女の生き方。

（草柳大蔵著・光文社・九三〇円）

業界情報　講談社

少女向け漫画誌創刊

講談社（本社東京、社長野間省一氏・資本金三億円）は先月下旬、従来発行してきた「少女フレンド増刊」を定期刊行化した、少女向け漫画雑誌「ハローフレンド」を創刊した。

売り物は長編漫画で、判型B5判、約四百六十ページで定価三百円。

母体である「少女フレンド増刊」は、これまで隔月に発行されている約三百六十ページの雑誌だが、これを月刊化してページも大幅にふやし、内容を充実させるのが「ハローフレンド」創刊のねらい。発行部数約三十五万部で発足。

講談社が新雑誌創刊に踏み切ったのは、少女向け漫画の執筆者が育ってきたことが大きな理由。

「ハローフレンド」は対象読者の中心を女子中学生に定めており、既存の「少女フレンド」（隔週刊、発行部数七十万部）と競合するが、この新雑誌は読み切りの長・中編漫画に重点をおくことで、「少女フレンド」との併読者の吸収、新読者の開拓をねらいたいと言う。

割烹 谷口
平・二町目
電(23)七〇〇二 七二〇〇 五九八
いよいよ本格的な寒さの毎日です。こんな時には、堀炬燵でくつろぎながら鍋もので一杯——。寄なべ、シャブシャブ、ちり鍋等、用意してございます。
●駐車場完備

⊙お宅の古い足踏みミシンを
卓上電動型（ポータブルミシン）
に改造いたします
改造費17,700円
●どんなに古くてもどこの銘柄ミシンでもOK
綴の小山　TEL. 26—3576

お湯ならだんぜんダンホット
ダンホット温沸器
ガス器具の平酸素（いわき市平 電74—4639）
株式会社　陽栄製作所

2月2日(土)新春!! いよいよ第2弾 爆走開始!!
全世界を驚愕させた衝撃のバイオレンス・アクション!!
マッドマックス

凄い！面白い!!
男の怒りをのせて黒の怪物マシンが唸る!!
●ブルース・リーを超えたこいつがうわさの凄い奴！
メル・ギブソン主演
★恐怖とゾクゾクするスリルはきっとキミを夢中にする
●壮絶！18輪トラックとオートバイの激突!!監督／ジョージ・ミラー
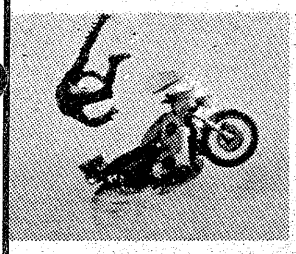
ジョアンヌ・サミュエル／ヒュー・キース・バーン●製作バイロン・ケネディ
同時上映
メーン・イベント
女社長とだめボクサー・笑いの連打
バーブラ・ストライサイド／ライアン・オニール

前売券発売中　共通1,000円
●当日窓口料金　大人1,300円　学生1,100円
市内プレイガイド・有名商店にて発売中!!

2/1(金)ま好評日で絶賛 上映中!
■大ヒット・シリーズ第4弾！
エアポート80・アラン・ドロン／ロバート・ワグナー／シルビア・クリステル
■脱出なるか？ダーティ・ヒーロー！
アルカトラズからの脱出・クリント・イーストウッド／監督ドン・シーゲル
何故？目的は？極秘ミサイルが
●豪華キャスト、マッハ2の超音速で描くスカイアドベンチャー巨編！
コンコルドを狙った!!
エアポート'80
●監督デビット・ローウェル・リッチ

アルカトラズからの脱出
●毎週土曜日はオールナイト
平駅前 世界館ビル 地下1階 ☎74—4558
洋画は聚楽館

二宮尊徳の教え守って…

○…二宮尊徳の勤倹貯蓄の教えを百年にわたって実行し、不況、不作にたえ大きな蓄…○
○…財を形成した北白土第一共有社（いわき市平北白土字ネキ内四、山野辺登一社長、…○
○…株主十四人）では、成人の日の十五日、山野辺社長宅で盛大な百年祭を行い〝先祖…○
○…の偉業をたたえると共に、今後も子孫への伝承を誓い合い、記念事業として「北…○
○…白土第一共有社百年の歩み」の出版と顕彰碑の建設を急ぐことになった。　…○

100年にも及ぶ実践

いわき市平・北白土第一共有社

北白土第一共有社の起こりは、明治十六年の十月十六日（旧暦）に積金会社として発足したのが始まり。当時、北白土村に農家が約六十戸ほどあり、地理的には平町の東南部に当たり、夏井川に沿って開けた地帯で、毎年のように水害に悩まされていたという。

そこで有志が共同作業の話の中で相談し、みじめな暮らしから、どうにかして人並みの生活へと仲間たちに呼びかけ、株主十六人（一株主十三人、半株主三人）が結束を誓い、初代社長に塩甚吉さんを選んで血のにじむような実践が始まった。毎月十五日を集金日と定め、株主一人毎月四十八銭を向こう十七年間積み立て、資金を蓄えることになった。米価一俵一円二十五銭の時代だった。

明治十六年といえば、県政はようやく混乱期から整備期に入り、県令三島通庸が赴任してきて、日本でもっとも盛んだった自由民権運動の弾圧をはじめたころ。いわきでは、常磐炭砿の前身である磐城炭砿が、中央資本のもとに設立された年である。

共有社の文献によると、毎年一月一日（新暦）を総決算日として慰労会を行ってきた。明治二十五年からは慰労会に祖父母を招待し、多年の労をねぎらうことになった。そのため羅仙（らせん・じゅうたんのこと）二枚を十一円で購入、それに座らせ冷えないように気を遣ったが、今もその慣習が受け継がれている。昭和三十三年

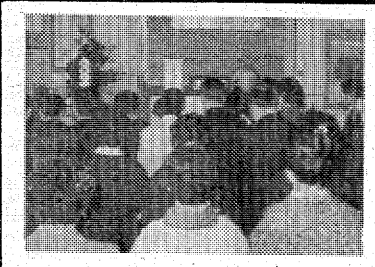

【四十人が集まって北白土第一共有社百年祭】

ため、初の事業として水害地のため穀物や共同の什器（じゅうき）などの納庫として部落の中心地に倉庫をつくった。今の銀行である。明治二十五年八月一日に落成し、当時の磐前、磐城、菊多三郎の郡長を招待し盛況だったと記録に残っている。

積金会社は十七年つづき、明治三十三年十二月三十一日に白土合資会社へ発展解消、不動産と金融業としての性格を打ち出した。この時の財産は四千二百円、米価一俵三円七十六銭であった。存続期間は満二十年。二十年後に、北白土第一号社郷倉組合に改組した。

からは夫婦そろって出席することになった。

北白土第一共有社の百年の歴史をみると、初代から四～五代にわたっているが、「積金会社」「白土合資会社」「北白土第一号社郷倉組合」の三回にわたり発展的解消をとげ、そのつど成功してきた。

初めの十年は基礎づくりで金を

隣保相扶の精神により組合員への穀類の貸し付けが主なる目的。これが昭和十一年に解散し、貯籾（もみ）を停止し、金円の貯蓄をはじめた。

記録によると、明治二十四年に「賭（と）博流行のため禁制を出し、社員や後継者一同が署名押収す」といったことが行われた。どんなに働いても賭（か）け事をやってはおしまいだ。コツコツ働いたおかげで、株主の配当は大きな生活の救いとなった。

昭和に入って元年は一株当たり五十円、六年になって六百六十円となり、昭和九年には山林売却の資金で平均二千円も配当された。今の価値にするとザッと数十万円。これで部落に貧富の差がついたといわれる。飢きん、不況、水害などの年は大助かりだった。

太平洋戦争のはげしくなった二十年には飛行機献納資金として二千円を寄付し、社会奉仕も行っている。

山野辺さんは十一代目の社長、任期は二年間だが、再選をさまたげず二期目。感想を次のように語っている。

「共有社の者は親せき以上のつきあいなので、今後もずっと継続するだろう。白土地区は水害地だったのが幸いし、沖積土で野菜に適し、染料の藍（あい）の栽培も手がけ利益をあげた。ただの働き蜂でなく、創立者の中に四人ほど勉学好きのリーダーがいて、〝二宮翁夜話〟〝大学記〟など、いろんな本を回し読みし、その手あかのついた本が今も残っている。よく働き、そして敬老と夫婦の相和につとめた。これも尊徳の教えだ。

尊徳の思想が、いわきの土地に百年も前から根づいているには、何かルーツがあると思う。平藩の家老で白土に帰農した永野忠貞さんの影響も多いと思う。目下、調査中である。所有財産は宅地山林八町四反余、数億円になるだろう」。

マイカー塗装はローンで!!
友信鈑金工場（ゆうしん）
神谷旧国道沿い　TEL.34－4338

■小鳥は平和のシンボル■
大黒屋6階にオープン！
明るく楽しいペットコーナーが生まれました。
御来店をお待ちしております。
ペットのコンサルタント　橋本小鳥店
・本店 いわき市平字中町 ☎74－4013 ・大黒屋店 大黒屋デパート6F

日本生花商通信配達協会加盟店…
花*のアンザイ
御祝/御仏花/婚礼用/リボンフラワー/ドライフラワー各種
全国どこへでもお花をお届けいたします ●フジコシ湯本店にもお気軽にどうぞ
常磐湯本町三函 ☎42－2373

内外ピアノ販売・調律・修理・塗装・据付
株式会社（ピアノマートいわき）
PIANOMART・いわき
■1F／ショールーム 平・正月町（本局前）
■2F／音教センター 電（22）5525

雪みちも安全です　スパイクタイヤで快適な旅を（チェーン不用）
磐栄レンタカー　53－3151 大型保険付
お引っ越しのことならまかせて安心、荷造用ダンボールサービス
いわき引越センター　53－3155

戒名入り盆提灯・紋章一般
石川紋店
平字五町目16-6　☎23－2050

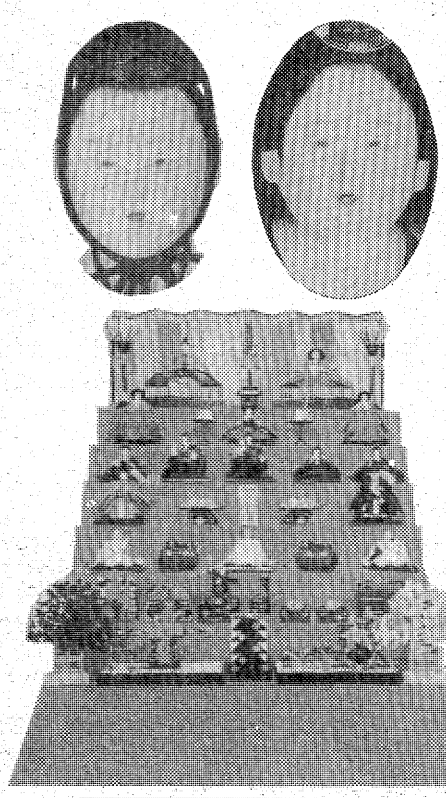

第4回記念
半額に一度のビッグ企画
●全国有名産地直送！
選べる豪華50数セット。
'80年春の新作
ご婚礼家具予約会

江戸時代より人形専門の
東京 久月 ★銀座店のみ扱い
●段飾り…60,000円～280,000円まで
●岩槻、石岡人形も取り揃えてあります

1/23（水）まで
午前9:30～午後6:30
あるが家具ネギ町店
［ヨーカドーとなり］
3・4階特設会場

●注目のお買得品勢揃い!!

メーカー価格より
ラスト割引

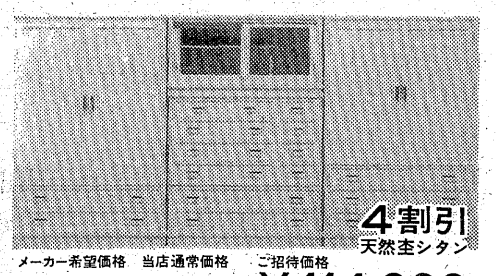

4割引
天然杢シタン
メーカー希望価格　当店通常価格　ご招待価格
￥690,000＝￥552,000＝￥414,000

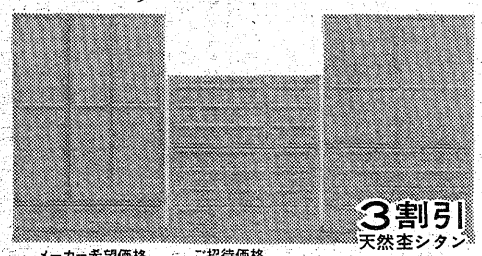

3割引
天然杢シタン
メーカー希望価格　ご招待価格
￥1,450,000＝￥1,000,000
●写真の品はほんの一例です。

あるが家具 aruga
●良い品をいつまでも●
♥婚礼家具売場は3階・4階です。
■ネギ町店／☎0246(22)2100～2

住まいの修繕〈〉ペンキの塗替

〈屋根から土台まで〉瓦吹付・吹付タイル・ペンキ塗替一式
〈住宅塗替〉数回支払・ボーナス払可・厄介な手続一切なし
お気軽にご相談下さい

〔営繕〕〔塗装〕 スズキ　平下荒川 ☎23－2496

無線通信機・オーディオ部品
総合部品専門店
マニアの店

フタバパーツセンター

いわき市平谷川瀬字明治町60－1
TEL・74－3004

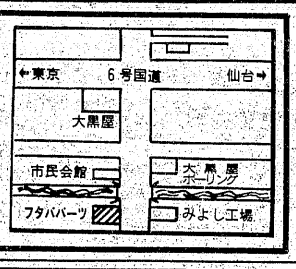

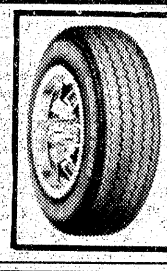

筋金入りのたのもしい奴！
新発売
オーツハイスチールラジアル
オーツローンをご利用下さい
オーツタイヤ代理店
株式会社 **日新ゴム商会**　平字五町目 ☎㉔2011(代)

●きれいな印刷
●はやい印刷

事務帳票・カーボン印刷
会議資料・挨拶状・チラシ
ダイレクトメール
コピー・電子製版
タイプ・写植印刷

株式会社 **平和印刷所**
平谷川瀬字明治町　TEL・⑭6776

子犬在舎案内

ヨークシャーテリア・秋田犬
ポメラニアン・シェルティー
シーズー・柴犬
※その他いろいろの子犬がおります

エトワールケンネル
小名浜字本町55　電(53)5070

世界の王者オニツカ アディダス（ウエア・シューズ）・スケート用具豊富入荷
良心的なスポーツ用品の店
美津濃特約店
遠藤運動具店
＊一流スポーツ用品を取りそろえております
平・中町7の4（大黒屋デパート前）
TEL・⑭3391㉓8134
●駐車場有り

看護婦・家政婦の
求人、求職は
（平）74－2307へ
労働大臣認可
平看護婦家政婦紹介所
いわき市平字南町76

松村歯科医院

院長　松村　政次
平・中町（大黒屋デパート前）☎⑭7086

斎藤内循環科器科医院

院長　斎藤　勳
平字紅葉町38－2（磐女裏）TEL.23－0750

宗家　山野愛子（入学随時）
小泉着装教室
いわき市平字南町五　電七四－七五四七

小野整形外科医院

院長　小野英徳
いわき市平谷川瀬字仲山町66
倉前バス停下車　☎22－2414代

長谷川整形外科医院

日曜 祝日も午前中診療
〔入院随時〕　駐車場あり
院長　長谷川国男
平・五色町78〔平大橋近く〕☎74－5691

公認 **平専修技芸学院**
和裁専門校
昼間部・夜間部
いわき市平字田町二五　電⑭四七八六
清水医院斜め向かい　駅より徒歩3分
旧平高等編物技芸学院

若松内科小児科胃腸科医院

若松寿彦
いわき市平字大町二四　電㉑二五〇五

★内科
★皮膚科
★放射線科
蓮沼医院

院長　蓮沼清夫
いわき市平字尼子町二ノ一九（専売公社前）電⑭五五二六

野崎整形外科

院長　野崎隆滋
いわき市常磐湯本町三函（元山形屋）電㊷2133

内科
小児科
高久医院

いわき市平字紺屋町
電⑭二五一三

長谷川内科

入院設備あります
内科　胃腸科　循環器科　呼吸器科
院長　長瀬克慶
四倉町上仁井田字北姥田　電㉜3－25

産科・婦人科・麻酔科
山崎産婦人科医院

院長　山崎正義
いわき山平字釜ノ内二一三（菱川橋東）電⑭七八三二

【入院随意】
遊佐内科胃腸科医院

いわき市小名浜字丹波沼三八　電（昼）54五六五五（夜）54四六八八（自宅）（ピンク）

■入院設備あります
吉田直政整形外科

いわき市平・仲間町　電23－6343

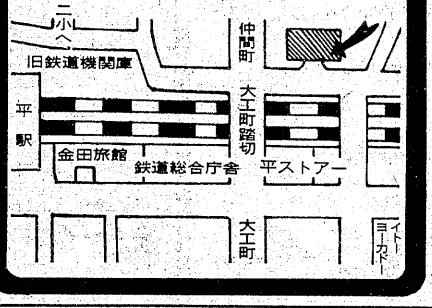

木村皮膚科泌尿器科医院

いわき市平字白銀町4－12
白銀遊園地前☎74－6622
（平駅・バスセンターより徒歩3分）

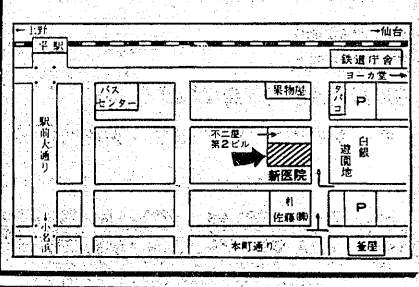

精神科・神経科・内科
財団法人 **新田目病院**

院長　新田目五郎
分院長　長内嘉文
本院　いわき市平字才槌小路
分院　いわき市平上荒川字安草三　電⑭四三二八～九

財団法人
松村総合病院

いわき市平字小太郎町1－1　電話（代表）23－2161

院長　松村亨
内科　金生富雄　大井竜夫　佐藤勝彦
消化器科　鈴木侑信
呼吸・循環器科　舟田孝雄
小児科　高久智晴
外科　遠藤健七郎　斎藤正光
脳神経外科　星竹敏　石川雅健
整形外科　山口秀行　永田宇吉
産婦人科　草野良一　中田徹　宗像覚
神経科　水島繁美　稲垣道彦　遠藤紀子
眼科　島田正孝　桑原洋子
耳鼻咽喉科　阿部俊子
放射線科　金生富雄
血液センター（献血）

舞子浜病院

いわき市平藤間字川前
電話39－1〇五九
院長　水島繁美

土曜特集

生きている ②

竹の寺(京都衣笠山地蔵院)
一九七一年四月十六日
雨の日に描く

かんにんえ

題字と文　若松紀志子
画　若松光一郎

京都駅に程近い七条通り。この辺りは物静かな中京(なかきょう)の、ひやりとする京都特色の雰(ふん)囲気はなく、ざわざわと、それだけに活気のある埃(ほこり)っぽい町並みであった。父の商売の関係で、母も麓(ふもと)ケ谷近くの静かな自宅で過ごすより、七条の家にいる方が多かったので、末っ子の私も、小学校の二年生位までは大半、ここにいたような気がする。

表戸をがらがらとあけると、いつも水の打ってあるたたき、そこを通りぬけて屋号の染めぬいてある暖簾(のれん)をくぐると、そこが勝手になっていて裏までつづく石だたみ。天窓から入る光が、一条の陽の束になって、その光の中だけに、ほんの少しの埃が舞っているのが見えるのは、他の部分が薄暗かったからだろう。

そのころにはもう水道はついていたらしいが、どこの家にもこの勝手の中に深い井戸があって、夏なら大きな西瓜(すいか)がポカリポカリと冷やしてあるのを、待ち遠しくてなん度も、のぞきに行ったものである。ある時は籠(かご)に入れた水蜜桃だったり、ある時はまくわ瓜だったりしたのを、学校の帰りに友達と当ってことをして、「当たったら、あんたにもとどけるえ」と意気揚々と、ひっぱって連れて来ることも毎度のことであった。

そのころには家の直ぐ前に市電が通っていて、車体の前部に危険よけの金網がついている古めかしいものが、チンチンゴーゴーと悠長(ゆうちょう)に走っていた。表で遊んでいて電車に手を振ると「気をつけや、危いからなあ」と返事をしてくれる年とった車掌さんもいた。ある日、私のすぐ上の姉がこの電車にひっかけられ、運よくこの金網のところに乗ったまま、西洞院(にしのとういん)の停留場まで持って行かれ、かすり傷一つなく、車掌さんに抱かれて帰って来たという、今なら嘘(うそ)のような、のんびりした話もあった。

この家の道一つ隔てたところに、大きな造り酒屋さんがあって、しなちゃんと言う私とおない年の女の子がいた。ふっくりと下ぶくれの京人形のような顔立ちで、大きな声をきいたことがないおとなしい人であった。私はこのしなちゃんの家の雛(ひな)人形に、美しいからと言うより、神秘的で怖いような威圧感にとまどいながらも、ひどく憧(あこが)れていたらしい。山科小町と言われた、しなちゃんのお母さんのたくさんのお嫁入り道具の中でも、一際立派な長持ちの中にきっしり納められていたというこの人形は、長い顔がピカピカ光っていて鼻がやけにとんがり、目が異様に吊り上がって輝いていた。

一人の人形師によって作られた人形達は皆同じ顔立ちをしながらも、それぞれの地位によって威厳の差を明瞭(めいりょう)にしていた。私達姉妹の持っているそれは、どれも優しく雅(みやび)やかで、三人官女や狆(ちん)曳女官の美しさなどは子供心にも蕩(とろ)けるような麗(ろう)たけた感じだったから、菖蒲なその雛人形は別の世界のもののように思われた。桃の節句に、このきれいなおばさんから白酒をついでもらって、淡い雪洞(ぼんぼり)の光の中で見たお雛様は、まるで生きているように私に話しかけ、今にも雛段をかけおりて来るような錯覚を起こしたのは、幻想的というよりは、実は、白酒に酔っぱらっていたのかもしれない。

このしなちゃんの家の台所は、黒びかりのする広い板の間で、天井にはこれも黒いがっしりした棟木が組まれていた。家の中はまるで人がいないようにしーんとして、一人っ子のしなちゃんは、このよく滑る板の間で、透きとおるガラスのおはじきを、白い細い指ではじいていた。あまり女の子らしくなかった私は、二つのおはじきの間に小指を通して、それから親指や人さし指ではじいて当てる。まどろっこしい遊びには直ぐ飽きてしまって、その広い板の間の端から端まで、どっちが遠くまではじきとばせるかやってみようと言い出し、おはじきでは小さすぎると、けんけんに使う平ったい石を持ち出して、力いっぱいすべらせて夢中になっていた。

と、その時、ひどく当たりの鈍い音がして、はっとすると当たったものは白い足袋だった。きれいなおばさんが眉をしかめて痛いと、しゃがんでしまった時、私は逃げ出したらいいのか、謝ったらいいのか一瞬とまどった。でも、おばさんは直ぐやさしい笑顔をとりもどして、「あきまへんえ、危い遊びをしたら。さあ、こっちへ来て、お八つをお上がりやす」と、居間の方にさそってくれた。丸い大きな陶器の火鉢に酒粕を薄くのばしたのが、餅(もち)やきあみの上にのっていて、白砂糖が用意されていた。こんがりと狐色に焼かれた酒粕に白砂糖を包んで、一口入れると、ゆらゆらと甘い香りと味が広がって、急に身体中がほかほかと温かくなって来る感じが、さっきの心配をすっ忘れさせてしまって、私はすぐ御機嫌(ごきげん)になってしまったのである。

小学校は柳の芽のふく堀川通りに沿って、油(あぶらの)小路にあったように記憶している。毎朝さそいに来てくれるしなちゃんを、さんざん待たせた揚げ句、「かんにんえ」とたった一言。しびれが切れて、直ぐに歩き出せないしなちゃんを後に、「行ってさんじます」と、草履袋をぶらぶらさせながら、さっさと出て来る私だったようである。

「かんにんえ」という言葉は、古びた小学校と煙るような柳、染め物で青く染まった川の流れをはっきりと私に思い出させ、「かんにんえ」のひとことで、なんでもが許された少女の時代を、もう一度手の中につかみたい思いに駆りたたせるのである。

＊――――＊

F.K.C警備保障部
信頼のガードシステム
もし　御社にて科学的で堅固な警備をお望みなら防犯・防災の万全を期すF.K.C警備保障部にご相談下さい　炭鉱で育った80有余年の歴史と基盤を母体とした今日のF.K.Cガードシステムは必ずユーザーの期待に応じられます
●敏速な機動力
●密接な組織力
●最新鋭高性能電子警報機器
を備えて　御社に万全と安全と安心をお約束致します
●工場にも●銀行にも●給油所にも●事務所にも
どんなご用命でも　おいいつけ下さい
株式会社福島環境整備センター
いわき市常磐湯本町三函48　☎43－4125(代)

あれこれお迷いの方へ…
贈答品
記念品
各種賞品
★数々を取りそろえました　多少にかかわらずご相談下さい
株式会社　昭南通商
総合ギフトセンター
でんわ(54)4698・7525
小名浜字定西26－2

《特選》
きものと帯
創業九十有余年
全吉田屋呉服店
いわき市平・二町目　電(74)四五二二

自然なおしゃれを大切にします

テル美容室　清水医院となり　☎23－9406

燃える青春!熱いサウンド明日より新春!!第2弾ロードショウ!

●息がはずむ　●血が燃える　●俺たちの青春
「ウエスト・サイド物語」から19年――。
ニューヨーク・ブロンクスに生きる若者たちを
最新の映像美で描いた青春巨篇
●ザ・ワンダラーズ　●浮気なスー　●シェリー　●アイ・ラブ・ユー
●ヤー・ヤー　●パイプライン　●テキーラ　●シャウト
●グラナダ　●マイ・ボーイフレンド　●ソルジャー・ボーイ/他
●ほとばしる永遠のオール・デイズ全20曲!!
ワンダラーズ

60年代
ロンドンを駆けぬけていった
若者たち…モッズ。
さらば　同時上映
青春の光
●タイトなアイビー・スーツに細いネクタイを締め
スクーターを飛ばす。夜間、ロックとダンスに酔いしれる
●人気ロックグループ"ザ・フー"のLP「四重人格」を原作とした映画

ヒット曲にのせて描いた青春映画
いわき地区唯一の
女性・文芸名作専門劇場
平スカラ座
いわき市平大工町9－2
TEL0246(22)3394

29年連続「晴れ」るか

1月20日　365日でただ1日

この日に限ってよく晴れる（あるいは雨）という〝その日〟を気象用語で特異日という。晴れる日としては十月十日や十一月三日が全国的によく知られているが、それでも〝完全〟ではない。ところがいわき地方には昭和二十七年以来過去二十八年間、ただの一滴も雨が降ったことのない日が一日だけある。その日は一月二十日。十五日福島地方気象台発表の週間予報では「二十日は晴れのち曇り」だが、さて―。

小名浜測候所作成の昭和三十一～五十年の二十年間の降雨記録表によると、一月二十日はスラリと○（快晴）と◎（晴れ）が並ぶ。ほかの三百六十四日は「雨」「一時雨」が合計一～十日ある。一月二十日は、同三十年以前の天気を調べてみると同二十六年に「雨一時晴れ」が記録され、この間は「晴れ」。同五十一年から去年までもすべて「晴れ」でただ今記録更新中。

ちなみに、体育の日（十月十日）は「雨」が二十年間中二日、文化の日（十一月三日）は「一時雨」が三日あった。その逆に「雨」の多い日は七月二日（梅雨）と十月七日（秋霖）でそれぞれ七日（三十五％）あった。

同測候所では「冬季は大陸の高気圧の影響を受け、雪は阿武隈山地の西側に降ってしまうという気象、地理的条件が整っており晴れやすいことは事実。それにしても前後の十九、二十、二十一日は雨が降っているし、そこが特異日たるゆえんですか」と、記録表をにらんでいる。

書き初め展に240点の応募

内郷ショッピングセンター

いわき市内郷綴町榎下四六、内郷ショッピングセンター（大滝応喜理事長）で第二回書き初め展が開かれている。幼稚園児から小学六年生までの作品が展示されており、見事な筆さばきに同センターを訪れる買い物客などの目を楽しませている。二十日まで。

同センターの企画によるもので応募数は昨年約八十点が今年は二百四十点に増え、九日に学年別に審査が行われた。

入賞者は次の通り。

【一年】（幼稚園を含む）▽金賞＝斎藤幸司（高坂小）▽銀賞＝吉田隆行（高野小）佐久間茂孝（金谷幼稚園）▽銅賞＝小島江美（綴幼稚園）佐藤仁昭（小名浜三小）小室智子（高坂小）

【二年】▽金賞＝柴田光宣（内町）▽銀賞＝寺内幸男（同）吉田光江（高野）▽銅賞＝市川優子（内町）先崎純寿（高坂）志賀祐介（同）

【三年】▽金賞＝小室真由美（高坂）▽銀賞＝須藤佳奈江（同）斎藤晃（同）▽銅賞＝永島理恵（同）後藤仁子（内町）国井秀則（綴）

【四年】▽金賞＝高萩はるみ（高野）▽銀賞＝渡辺朋博（宮）▽銅賞＝岡田浩一（御厩）滝田敬子（同）

【五年】▽金賞＝堀川恵（湯本三）▽銀賞＝引地悦子（白水）▽銅賞＝大越由香（同）矢沢要一（宮）

【六年】▽金賞＝渡辺美保（同）▽銀賞＝久野恵美子（御厩）▽銅賞＝小針謙一（同）大内明美（高坂）

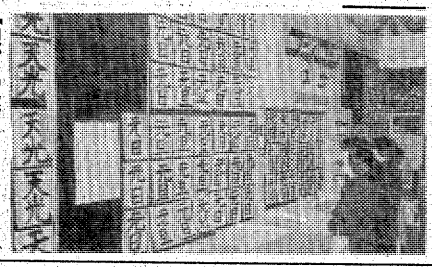

【内郷ショッピングセンターでの書き初め展】

晩酌週休2日

根本　一

さて所定のスケジュール表に基づき一般診察の後、検尿、採血、各部X線、歯科、ツベルクリン反応、心電図撮影などと近代医学のすばらしい機械をつかっての精密な検診には感服の一言につきるとともに、外来患者の多い事には驚いた。

最終日、待望の胃カメラを飲んだが、何せ初体験の事でもあり、突然のライトつき長物の侵入にはさすが胃のやつもビックリ仰天、一時は拒否反応を起こしたが、やっと理解して観念。

昼近く各部検診の細部にわたる懇切な結果の説明があり、胃には若干の無理をかけている傾向があるので注意すること。

◇

その他異常ないことにホッとした。具体的には胃に休養を与えて欲しい、その手段として晩酌は週二日位休むことを確約して家族にも宣言、やはり身近に実行できることから……。さて且つ丈夫な方でも時に健康診断を！

（地方公務員・内郷）

古河炭鉱跡地を開発

商工会との懇談会　市長が計画もらす

いわき地区商工会連絡協議会は十七日午後、ウエディングプラザ・新瀧で商工会と市長を囲む座談会を開いた。各商工会が取り組んでいる地域振興などの問題について陳情する形で意見や要望を述べ、田畑市長の考えをただした。

座談会には市内九商工会の会長、副会長、経営指導員など四十人が出席し、同連絡協議会・雨宮幸夫会長が座長となり、各商工会の代表が意見や要望を述べたのに対し、田畑市長が答える形で行われた。

はじめ内郷商工会が「内郷の水害常習地帯を解消してほしい」「内郷高坂町御殿の炭鉱住宅跡地に市営住宅を建設する計画は」、四倉商工会は「四倉港の整備促進」「四倉地区の市道整備」、好間商工会は「好間工業団地開発に伴う従業員の住宅を好間地区に建設してほしい」「古河炭鉱跡地の早期開発」など九商工会の代表が、それぞれ取り組んでいる振興計画などについて述べたのに対し、田畑市長は「可能なものから実現したい」と答えたにとどまった。

ただこの中で、「古河炭鉱跡地」については、社有地なので開発は難しいとしながらも「現在所有者と用地確保のための交渉を続けており、解決すれば跡地の開発も検討したい」と答え、跡地開発の計画があることを明らかにした。

米寿を記念し40万円を寄付

勿来　独り暮らしの大平さん

いわき市錦町上中田六三ノ一、大平ユキさんは、九日、米寿を迎えたが、これを祝って日赤勿来分区に現金三十万円、勿来地区社会福祉協議会に十万円をそれぞれ寄付した。

大平さんは、独り暮らしで二十年前には民生委員などもつとめており、日ごろ世話になる勿来福祉事務所を通じて寄付、田子所長らを感激させている。

有機溶剤講習　募集締め切る

県労基協会

県労働基準協会は今月末、いわき建設会館で実施する有機溶剤作業主任者技能講習会の受講生を募集していたが、十七日、定員に達したことから受け付けを締め切った。

労働安全衛生法施行及び、有機溶剤中毒予防規則が改正されたのに伴い、塗装、化学工場など関係事業所では同主任者の選任が義務づけられた。このため、同協会ではいわき市内の関係事業所に対し、いわき労働基準協会を通じ、資格が取得できるとして、受講を呼びかけていたところ申し込みが殺到、同日前には早くも定員の三百人をオーバーしてしまった。

講習会は第一回として二十八、二十九日、第二回として三十、三十一日に実施し、保護具に関する知識や関係法令などを学び、その修了テストを実施する。

泉地区市民新春交歓会　泉地区市民新春交歓会は二十二日午後六時から、泉公民館に同地区の三十文化団体の代表が集まって行われる。

くらし随筆

先週の木曜日から二・五日、かねて申し込み中の健康診断を受けるため、磐城共立病院の人間ドック入りをした。

◇

専用の部屋は一室四人ベッドで二部屋あり、各受診者は神妙な顔で若い美人のテキパキとした係員の指示に従い、一挙手一投足、涙ぐましいばかり忠実に行動した。

私たちがお世話になった一号室の受診者はいずれも県職員で、定期成人病検診の結果、それぞれ各器官の一部に「要注意」の判定を受けた者のみで、精密点検整備の必要性から数カ月前より申請、今回の実現に至ったもの。そういう私も自覚症状とてないが、胃炎の烙（らく）印を押された一人であり、内心手遅れになっては？　と懸念されていた折もおり、覚悟を決めてまないたに乗ったわけであります。

（地方公務員・内郷）

へアさん

9738　中島安男

贈り物に…おいしいと評判の〝いわきのエビッ子〟を…
いわきあられ本舗　味覚堂
■平・古鍛冶町　■大黒屋国道前　■ヤン・ヤンIF

TEA ROOM　karaka　唐花
オレンヂの光と緑につつまれたあなたの喫茶室
平字南町9　TEL.23－9403

クロス工事・襖・掛け軸・額縁
小野表具店
平・九品寺町　TEL.23－1612

デコレーション予約承ります
フレッシュプラザ　パンとケーキ
開花亭
平・五町目　☎23－1342－3

初春　髪のおしゃれに注目
カット＆パーマで！
クオレ化粧品・十仁サロン店
OLデー毎週金曜日AM9:30～PM8:30（受付PM6:00まで）
心のふれあいを大切にする
ビューティサロン　たかさか
●駐車場完備
内郷御厩町共立病院前
☎26－2309

店舗・装飾・POP・企画・設計・施工
オオトリ企画
いわき市平字正月町67巴ビル3F　TEL・23－1758

◆新作紳士背広上下服（毛100％特別入念仕立）2着目は半額!!
売り出し価格より
2着セール
●19,000円の背広上下ならば2着で　28,500円
●24,000円の背広上下ならば2着で　36,000円
●28,000円のスリーピースならば2着で　42,000円
●32,000円のスリーピースならば2着で　48,000円
★全品通産省品質検査合格のシェフマーク，Qマーク商品です　★ボーナス一括払いOK　内金予約OK

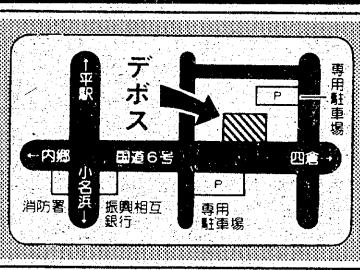

ビジネス紳士服
デボス
平・大町バス停前　☎22－3781

白馬の雪
お土産には純米酒を!!
白馬の雪酒造（株）
☎七四－二八二五

ふるさとの酒
さびしさのとけてながれて
さかずきの酒となるころ
ふりいでし雪
（牧水）

きもの
高級呉服専門店
趣味のきものと帯
山吉呉服店
平・四町目
☎23－5550代・23－5554

手づくりの味
手打　ジャンボラーメン
成ヶ沢
鹿島街道（中央市場前）　☎58－3379
＊つるや駐車場指定

季節の味とまごころを盛りこんだ
今週の味自慢
かき釜めし
うな重・かば焼
平駅右奥前　二三・七一九〇
正午から午後11時まで
※第2・第4月曜日＝定休日

多発期 作業始め、終わりの順

労災事故 製造、建設、運送の順

いわき労基署はこのほど、昨年一年間の労働災害発生状況をまとめた。それによると、事故発生数（人数）は前年を四十七件上回る千百四件で、四・四％の増となった。このうち死者は一人減の十二人。事故の目立っている業種は相変わらず、製造業と建設業で、始・終業時、それに機械の点検中などに集中している。

発生千百四件のうち、ケガで八日以上休業した数は千一人、同じく四～七日は八十一人。

業種別では製造業が最も多く、全体の四二％を占める四百六十四人（うち死者四人）で、前年を一二・一％上回った。次いで多いのが建設業で、三百七十五人（同）、続いて前年よりはわずかに減っているものの、道路貨物運送業の八十五人（同二人）などとなっている。

製造業の中で特に多かったのは木材木製品・家具装備品業の百四十五人、金属製品業の九十六人、土石製品業の三十六人などで、それぞれ前年比で一九％、三五％、三九％と増えている。

同労基署によると、製造業での事故は仕事の始・終業時に機械に指をはさまれた、原材料の運搬中に下敷きとなった、無資格者が機械を操作したため発生したーなどが圧倒的。建設業は墜落事故が多いが、三階以上の比較的高いところでは少なく、二階建てという木造建築現場で目立っている。

このため、同労基署では「作業場の状況をよく判断して就業すると共に、例えばきちんとヘルメットを着用するなど万全を期して仕事をしてほしい」と話している。

薄暗い道をねらう？

白昼強盗手がかりなし

十八日昼前、いわき市内郷高坂町地内の路上で、買い物帰りの主婦が若い男に刃物のようなもので脅され、現金を奪われた強盗事件を捜査しているいわき中央署は十九日も早朝から署員約七十人を動員、現場付近の聞き込みなどにあたっているが、有力な手掛かりはつかめていない。

これまでの同署の調べによると、同町八反田地内のスーパー「藤越高坂店」で買い物を終え、近所から預かっている幼児を背負って同店近くの路上を歩いていた、同町一丁目一六、主婦阿部ハツイさん(36)は、左前方の坂道を下って来た男に「金を出さないと殺す」と脅され、現金二千五百円入りのガマ口を奪われた。

ハツイさんは恐ろしさから犯人が実際にナイフを持っていたのか、また、人相、特徴などについてもあまり覚えておらず、今のところ手掛かりは二十四、五歳の若い男で、着ていたカーキ色のフードがついた防寒作業上衣の左胸ポケットに、「伊藤組」と黄色いネーミングがあったことだけ。

同署は地元の不良の犯行とみて市内の「伊藤組」に関連のあるとみられる業者も含めて割り出しを急いでいる。同組は左官、土建など約三十軒あるとみられている。

が、今のところ手掛かりとなるような情報はない。

また、犯行現場は両側を木立に囲まれた道で昼間でも薄暗い。買い物客の抜け道として結構人通りは多いが、犯行時にはだれも通っておらず、目撃者が全くいないこともあって捜査は進展していない。

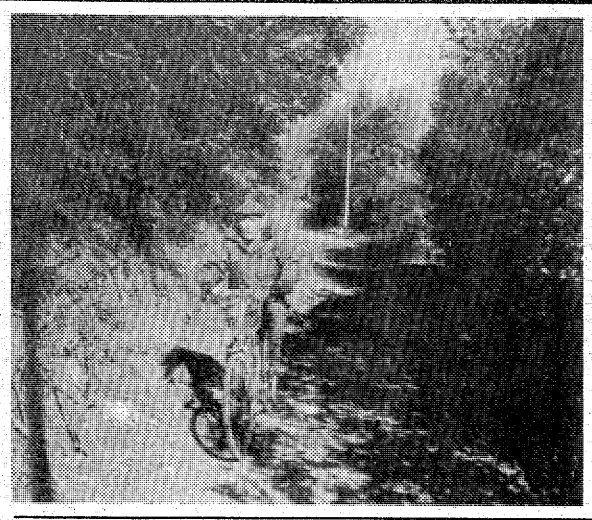

【買い物帰りの主婦が襲われた現場＝内郷高坂町】

道路問題など要望

磐城 区長と市長の懇談会

磐城地区区長連合会といわき市長との懇談会は十七日午後、小名浜公民館で行われた。

各区の懸案事項を直接市民に質問、要望、市は対話の中から必要なものを行政に反映させていくことにしている。同会から佐藤端枝会長ら区長三十七人、市からは田畑金光市長ほか土木部長、磐城支所長らが出席した。懇談会では六地区の区長から十四の意見、要望が出された。主な要望と回答は次の通り。

▽小名浜第一区「児童館の建設」＝児童福祉施設として、永崎・中之作両保育所の統合が先になろうが、現在、予定地（二千平方㍍）を調査している。

▽同第二区「市道中町境～山神北線の整備促進」＝一部で用地買収が難航し遅れているが、解決次第、早急に整備を進める。

▽玉川区「昨年末の常磐バイパス一部開通により増した交通事故の不安に対する対応策」＝バイパスから県道・いわき古道線（鹿島街道）に通じる市道・隼人大原線については安全施設として歩道を建設中で、間もなく完成の予定。

▽泉区（玉露）「水害対策」＝基幹水路、ポンプ場の建設（五十六～六十三年度）を計画中だが、区画整理事業と並行させたい。

▽鹿島区「久保字反町地内の排水こうの設置」＝山からの流れにより路面が水たまりとなるがこの道路は鹿島小、鹿島保育所の児童園児の通学路であり、五十五年度から側こうを整備していく。

40年ぶりの異常高温

暖秋・冬の昨年、平均14.8度

暖冬で明け、暖冬で幕を閉じた昭和五十四年―小名浜測候所の観測によると年間平均気温は一四・八度で、過去三十九年間（同十五年以来）の最高を記録した。

一月から四月まで月平均気温はやはり暖冬といわれた前の年を一・四～四・八度も上回り、九月からは暖秋傾向が続き、十二月も小春日和に恵まれ、年間平均気温は一四度を超えたが、これは三十九年間の記録の中では初めて。

カナディアン ブラス公演

26日・民音一月例会

一月の民音例会はカナディアン・ブラス・アンサンブルを平市民会館に招き、二十六日午後六時半から開く。

一九七〇年に結成、自慢の二十四カラットの金色の楽器を携えた五重奏団はスマートでユーモアあふれ、その比類のないテクニックはワシントン・スター紙で激賞され、ブロードウェーでロングランに成功、今回は日加修交五十周年の意義を込めての日本初公演でもある。

主な曲目は組曲「水の上の音楽」「トッカータとフーガ ニ短調」「フラッシュバック」「くまばちが飛ぶ」「小フーガ ト短調」。

あさひが丘学園でタコ揚げ大会　いわき市小名浜下神白、精薄児通園施設「あさひが丘学園」では二十二日午前十時半から、恒例のタコ揚げ大会を泉町下川の大畑公園で行う。

省力農業目指すほ場

入上地区 農道整備と区画田に

農作業の省力化を目指す、いわき市遠野町入遠野入上地区のほ場整備は昨年四月に着手、四年継続事業で行っているが、工事は順調に進んでおり、この三月には十四・五㌶のほ場の整備が終わり、新年度からは新たに約七㌶の整備に着手する予定。

遠野土地改良区が手掛けているもので、対象面積六十一・四㌶、百二十五戸で団体営ほ場整備事業として国、県の補助を受け事業費三億七千百五十万円をかけて着手。

既成のほ場は湿田と乾田が入り交じっているうえに、ほ場が十～二十㌃とマチマチ。また用水路、農道も未整備のため、農作業省力化のネックとなっていた。こうしたことから、入上地区の農民は県にほ場整備の推進を要望していたもので、ようやく実現した。

同ほ場整備では湿田に暗きょ排水と客土を行い、乾田に切り替えるほか、三十㍍の区画田にする。さらに、ほ場の中央には農業機械の搬入を容易にするため幅員四～五㍍の幹線農道を新設、各ほ場の入り口にも農道が走る。引水の用水路も完備する。完成すると碁盤の目のような区画田が広がる近代的なほ場に生まれ変わる。

常磐JC総会・新春祝賀会　常磐JC定時総会・新年祝賀会は二十四日午後六時から「新つた旅館」で開く。

【宏道館鏡開きのモチつき】

10周年式には 遠藤選手招く

常磐 宏道館で納会、鏡開き

常磐関船の柔道道場、宏道館（芳賀総館長）の寒げいこ納会と鏡開きは十三日午前九時から三十五人の豆三四郎、一般の二十二人が参加、昇級者を表彰したあと、素足、素晴に柔道着の三四郎達が青畳をけっての乱取りに吐く息も白く、赤白試合でけいこを納めた。

このあと代わるがわるモチをつき、おしるこにして舌つづみを打った。

六月一日には十周年記念式典を予定しているが、当日は世界選手権無差別級優勝者の遠藤純男選手を招き模範演技を予定している。

昇級者は次の通り。

▽四級＝酒井心　松谷敏　大谷誠一郎　佐藤清　矢内明雄▽五級＝松谷鎌成　酒井完　国井則克　大谷隆起　高木雅充　島津雄二　菊地孝明　栖原仁　大井川大輔

山田で予防注射　いわき市勿来支所は二十一日午後一時半から一時間、山田公民館で三種混合予防注射を受け付ける。

平で粗大ゴミ収集　十一日午前八時半から、南白土～下高久地区で粗大ゴミ収集を行う。

臨時休業のお知らせ

誠に勝手ながら従業員慰安のため
1月22(火)・23(水)・24(木)の3日間は
臨時に休ませていただきます

レストラン サロン
いわき市平・銀座通り　電(24)三五九二

センスあふれる欧風ハイ菓子
欧風銘菓 パピヨン
PAPILLON
高坂店（フジコシ内）は夜10時まで営業

お菓子の専門店 みち
TEL 23―7111(代)

月廼家
ご宴会・ご商談・ご法事などに
月廼家の宴会場をご利用下さい
ご予算はいか様にもご相談に応じます
平字南町　☎74―9191・9192

よろこびと感激の一日、千代田会館の婚礼展示会がお手伝いいたします
第10回 春の婚礼総合展示会
●とき／1月19日(土)・20日(日)
●ところ／千代田会館
《東京プリンスホテル1泊ご招待！》
・お問い合わせは ☎22―5522（イイ フウフ）へお気軽にどうぞ！
総合結婚式場 千代田会館
いわき市平字下の町6番地の5 プラザいわき（10階建て）2階

飲酒運転をなくし 明るい社会をきずきましょう
飲んだら乗るな　飲んだら代行！
《協会登録車輌には、第三者賠償責任保険が完備しております》
保険内容
対人5,000万円
対物 200万円
搭乗者1,000万円
休業補償日額 5,000円
福島 代協
協会指定車はこのマーク あなたの目でお確かめください
いわき代行運転センター ☎(0246)27―5198
平代行運転 ☎(0246)21―2568
優輪代行サービス ☎(0246)21―4694
三共代行運転 ☎(0246)23―0533
会員各社は、十分な補償制度、安全運転、不正防止に心がけております。
福島県自動車運転代行協会いわき支部
基本料金1,100円 走行1㎞200円

市況

魚類

十九日の小名浜港はサバが出回った。

【小名浜港】巻網船一カ統十五トン底引船四隻四トン小型底引船一隻小舟十五隻
▼ウルメ混じりイワシ一万五千キロ一二一九三▼ヤリイカ千四百キロ一〇〇一四五〇▼マイカ五百キロ一〇〇〇一三〇〇▼アジ五百キロ六〇〇一一八〇▼ドンコ四百キロ三〇〇一一〇〇▼スズキ四百キロ一一〇〇一四〇〇▼イシモチ三百キロ六〇〇一一〇〇▼ハモ二百キロ三〇〇一三〇〇▼アカジ百二十キロ二〇〇一一五〇〇▼メヌケ百十キロ一五〇〇一一〇〇（巻網船一カ統二百二十トン　サバ二十二万キロ水揚げ中）

【江名港】底引船八隻一・七五トン▼スズキ二百五十キロ九〇〇一四〇〇▼アジ百五十キロ六〇〇一七〇▼サバ百五十キロ四〇〇▼タコ百四十キロ九五〇一四五〇▼ヒイカ百四十キロ二〇〇一九〇▼タイ百三十キロ二五〇〇一二〇〇▼ヤリイカ百二十キロ一〇〇〇一三〇〇

【中之作港】底引船四隻七・二トン▼サバ千五百キロ三〇▼ヤリイカ七百七十キロ一一〇〇一三〇〇▼アジ七百三十キロ六〇〇一一〇〇▼タイ六百六十キロ二〇〇一二〇〇▼イシモチ六百三十キロ六五〇一一五〇▼スズキ六百キロ九五〇一二五〇▼タコ四百三十キロ七〇〇一一〇〇▼マイカ二百三十キロ七〇〇一一五〇▼ヒイカ二百キロ二〇〇▼ハモ百八十キロ四〇〇一一〇〇▼ホウボウ百十キロ八七〇一一〇〇▼タラ百十キロ五五〇一五〇

野菜

▼大根一四五一一〇▼ニンジン二二〇一一〇▼ゴボウ一二五一五〇▼白菜一七〇一三〇▼キャベツ三二〇一二五〇▼ネギ一二〇一二〇▼レタス七〇〇一四〇〇▼キュウリ六〇〇一二〇〇▼ナス六〇〇一四〇〇▼トマト五七五一一〇〇▼カンショ二四〇一六〇▼バレイショ一一〇一五▼サトイモ三〇一三〇▼玉ネギ八〇一六五▼モヤシ七三一六三▼ニンニク六〇〇一二〇〇▼ナガイモ一三〇一五〇▼玉子二八四一二四一（以上キロ）▼カブ一〇〇一三〇▼菜類七〇一一〇▼ホウレン草一二〇一四〇〇▼春菊一四〇一三〇▼ニラ六〇一二〇（以上束）▼ピーマン一三〇一一〇〇▼生シイタケ一三〇一五〇▼ナメコ一〇〇一七〇▼エノキダケ八〇一六〇（以上袋）▼カリフラワー一七〇一一〇〇（コ）

（市中央卸売市場調べ）

※お断り＝「会と催し」「あすの運勢」は2面に。

いわき民報 案内広告

●1ダン4行……2,400円（前納扱いです）
●同一広告5回以上掲載は1割引き
■お申し込み・お問い合わせは本社営業局広告部
☎㉓1666代／小名浜支社／常磐・勿来支局へ
または　いわきPRセンター（☎㉓0690）／アド・プラン（☎㉓3154）

雑件

1月生募集

■平　教室＝1月23日(水)開校
■神谷教室＝1月25日(金)開校
●授業＝昼・夜2部制／昼・夜どちらでも受講可／着物・小物類もお貸しする準備あり
着付教室　京美装室
平・柳町（不二屋マンション）
お問い合わせ☎21—4870

家屋

貸家　六畳、四畳、四畳半台所ガスぷろ水洗トイレ駐車可▽場所＝郷ケ丘　環境良▽連絡先＝電㉒〇四五〇

店舗　譲る▽喫茶店、居抜き約二十六平方㍍（八坪）▽平・磐城高校入り口、格安、電話付き▽連絡先＝電㊷〇六〇八

アパート　▽六畳六畳DK八畳バストイレ付日照環境良駐車可▽場所＝赤井駅前・バス電車便よい▽連絡先＝電㉒〇七七三

貸し倉庫　事務所も可新築モルタール造りシャッター付二六平方㍍（8坪）駐車場有賃料2万権利金二カ月連絡㉒二〇七七

貸家　八畳・六畳・四畳半・ガスぷろ付き▽駐車場有り▽委細面談▽場所＝湯本町栄田▽連絡＝電㊸二六九八渡部商店

アパート　所六畳▽バス水洗トイレガレージ付▽場所＝平谷川瀬・菱川橋近▽連絡先＝電㉔二二五二

テナント　1F店舗2F店舗事務所向各40㎡12坪駐百台協力保障格安▽平・白土ビジネスショッピング▽昼夜電㉔五八六四

募集

貸店舗　事務所向南白土県道面40㎡12坪▽2F同▽駐車完▽早者勝▽格安　電昼夜㉔五八六四

格安　貸事務所▽2F90㎡27坪一室▽駐車完▽環境抜群▽早者勝▽平大通NHK裏▽平駅徒歩5分　▽昼夜電㉔五八六四

募集　ウエートレス▽年齢＝30歳位迄▽ほか委細面談▽レストラン雉（きじ）・亜理茶ビル4F　▽連絡＝電㉔〇六二〇

ウエートレス　3名募集パートアルバイトも可委細面談平北白土『コーヒー＆レストランテエグ』▽連絡先＝電㉔〇六三四

女性　座敷係経験ある方35歳位まで明朗な方17～23時勤務委細面談▽平・田町『さらしな』電＝昼㉓八七四四・夜㉒二九四七

募集　▽女子パート▽45歳位まで▽午後6時～11時頃▽平北白土（東北電力隣）麻雀『憩』▽連絡先＝電㉒四〇八五

運転　手急募▽普通2トン・4トントラック長距離3名▽場所＝平北白土▽連絡先＝電㉔四五七〇

配送　員募集▽普免所有者▽若干名▽25歳まで▽履歴書持参▽委細面談▽平鎌田『東都部品』▽連絡先＝電㉔四八二八

運転　手急募（普通）▽若干名60歳くらいまでの方▽委細面談　▽連絡先＝電㉓五一〇〇

洋服　の直しのできる女性1名募集▽家事手伝い女性1名募集▽委細面談▽平字南町59『有限会社トミー』　▽電㉔七七六四

急募

●男子営業社員　3名
・普免あればなお可
●女子事務員　2名
・18～25歳高給優遇委細面談
いわき珈琲商会
平字童子町4／電㉔0246

募集

ビデオ機器開発社員
教育機器営業社員　若干名
●新卒者　大学卒
●既卒者　高卒以上要経験
●待遇その他は面接時説明
ソニービデオシステム
株式会社 後藤教育
平字尼子町2の23　☎㉓1688

急募

支部開店　業務拡張のため
女子講師バイト（英か数の強い方）1名
女子専任教師（教員免有る方）……2名
男女営業企画社員（学歴不問）……2名
保険完備　入社祝金支給
三愛学習研究所
平・六間門22—8　電74—8608

募集

看護婦・准看護婦　若干名
女子事務員　若干名
〈委細面談〉
中沢内科医院
平下平窪字味噌農6—3
TEL・㊹8904

募集

◆フロントマン　男子　1名
・年齢　55歳以上
◆フロント事務　女子　1名
・年齢　25歳まで
・社会保険完備
・給与その他委細面談
・面接随時　履歴書持参
ホテル いわき
平・白銀町　☎21—4433

募集

◆女子社員…若干名
・年齢25歳まで・社保完備
履歴書持参の上ヨーカドー3F玩具売場までお越し下さい
オモチャの城
トイプラザ
TEL・23—3636内線(336)

急募

お手伝いさん　1名
・車運転できる方
・各種保険有
・履歴書持参・委細面談
福田小児科医院
（平五小前）　☎㉒4272

社員　募集▽年齢不問▽固定給15万＋高率業績手当▽委細面談▽平字正月町『ビジネスライフ住研部』　▽電㉔一七三四

営業　▽初任月給17万～30万円▽経験不用▽男子18歳以上▽社保完▽受付朝10時～夜8時商グループ（株）商人㉑2652

女子　パート募集▽午前七時～十一時、午前九時～午後五時▽各一名、時給三百三十円セブンイレブン西町店電㉒二六三二

女性　募集・2名▽30歳くらいまで・明朗な方▽平字田町・木村ビル一F『スナック都』▽電昼㉒四〇一六・夜㉓六九九三

従業員募集

職種＝FRP製造工（繊維強化プラスチック）
男子＝18歳～35歳　5名　給与手取8万～12万円
女子＝40歳～50歳　5名　給与手取6万～7万円
各種保険完備
委細面談　履歴書持参下さい
東北プラスチック工業株式会社 いわき工場
常磐下船尾町鹿島工業団地内　電㊸4324

募集

●男子営業社員
普通免許所有者／30歳まで／高卒以上
●男子技術社員
普通免許所有者／30歳まで／高卒以上
☆いずれも履歴書持参面談・午後1時
株式会社「萩　金　庫」
平谷川瀬（平競輪場入り口）
TEL・74—2631・74—3352

急募

◆男子社員…若干名
☆年齢＝45歳ぐらいまで
☆学歴＝高卒以上
☆免許＝普通免許所持者（大型免許優遇）
☆履歴書持参の上ご来社下さい　☆委細面談
四倉 山高堂葬祭
四倉町字西二丁目8—6
TEL・32—2207

募集

●男女社員
▷年齢45歳まで
▷勤務　前8：30～後5：30
▷普免要
▷委細面談
婚礼衣裳 小松
小名浜店　電54—5223
平　店　電22—5500

美容　師募集▽25歳位まで▽経験1～2年の方▽委細面談▽平北白土（スーパーマルト前）▽美容室『JUN』▽電㉓七一三九

委託　販売員一万上司現金収入地区代理店に昇格制度有☆ご一報下されば説明に伺います株あさか食品卸部都山㉒七八一一

正社員募集

●営業……3名
・年齢30歳まで・経験不問
●女子事務員…2名
・年齢22歳まで・珠算3級程度
■当社給与規定により優遇
■社保完■委細面談
■履歴書持参のうえご来店ください　随時面接いたします
株式会社ホンダ福島 いわき店
いわき市平谷川瀬字堂ノ入18—1
（山新家具チェーン平店向かい）
☎21—3731代

職人募集

セキスイハウス指定工事店で安定収入を
◆鉄骨組立工
☆未経験者も可
☆研修制度あり
◆大工
☆研修制度あり
積水ハウス株式会社 いわき営業所
積水ハウス・ハウス会
いわき市平字大町7の1 セントラルビル5F
TEL・22—5474

新春第二期募集

●男女営業社員…20名
■月収　営業社員　35万円
固定給＋高給歩合＋報賞金
学歴・経験不問■年齢18～50歳■各種保険完■ボーナス年3回（営業）■日払い制度有り
※電話受付・面接は…
1月19日より毎日
午前10時～午後5時
履歴書持参の上ご来社下さい
三和住宅設備株式会社 いわき支店
平字下川原38—4（東栄ビル2F）　☎㉔2171・夜㉗3399

急募

大型ダンプ運転者　若干名
給与は会社規定による
年齢不問　社保完備
いわき建設運輸
いわき市四倉町字六丁目39
TEL・㉜6909

募集

鉄筋工見習　若干名
・年齢18～45歳
・賞与年2回　最低2カ月
・各種保完・勤務8時～17時
・履歴書持参来社・面接随時
渡辺鉄筋工業有限会社
明治団地52の7　電㉓0702

屋内外看板・装飾・企画・施行
箱崎美術広告社
営業所　平・佃町3の9　☎22 3333
本　社　平・十五町目2　☎74 6061

急募

●会計事務所事務員
男女　各2名
☆年齢18～22歳まで☆経験不問☆高卒以上☆各種保険あり
希望者は平公共職業安定所又は当事務所へ連絡して下さい
いわき市平字紺屋町1
星明税務会計事務所
電㉓3393・㊹3040（夜間休日）

琴・三味線
❖津軽民謡三味線教室（初心者歓迎）
いわき市平字南町五四　電㉔〇四七一
梅田家

男女社員・パート募集

不況に強い安定した職場…レジャー産業
パチンコ・アレンジの老舗…湯本中央会館・中央ホール
◆社員・パート……各5名
●社員希望の方は、特に高給優遇致します。
●パート希望の方は、時間相談に応じます。
◆通勤・住込自由、寮完備、毎週1回公休有り、（交替勤務も可能）、昇給年1回、賞与年2回（1月と8月）、月収8万～15万円、社会保険完備（労災・失業保険有り）
●年齢18歳以上、特に経験は問いません。
●永勤できる方は、特に優遇致します。
（幹部社員別途募集中）
幹部社員希望者は、三洋ホールでも受付中！
三洋ホール
平菱川町4—2☎21—3367
有限会社 田口　いわき市常磐湯本町三函287　☎43—2271・44—0241

今春大卒男子募集

AGGRESSIVE STAFF　1名
※Uターンし、一流の職業会計人を目指して燃える青春をかけたい人。
●資格　昭和55年3月大卒見込み
経済　商学、経営専攻、簿記2級、珠算3級、普通運転免許
●職種　コンピューター税務会計および経営分析業務（最新のJDLコンピューター設備有り）
●待遇　社会保険完備　研修制度有り
●応募　昭和55年2月29日（金）までに「私の職業観」小論文（原稿用紙5枚以内）と成績証明書、履歴書持参又は郵送して下さい
光英税務会計事務所
〒970　平下荒川字諏訪下90　☎22—1042代

男子社員募集

新工場開設のため
●職種＝自動車、建設機械部品の熱処理加工
●年齢＝20～35歳
●給与＝当社規定により優遇いたします
●研修＝本社山形工場又は仙台工場に3カ月～6カ月位勤務（寮、食堂設備あり）
履歴書持参の上当社総務まで
株式会社 伊藤熱処理 いわき工場
いわき市常磐関船町宮下41の1
（トモエ化学工場入口）☎㊹5690

免許番号福島県知事（1）第1173号
建設業県知事（特　52号）第2825号
東北土地開発株式会社
いわき支店　平・白銀町
☎23 1188・1189・2677

売地	勿来町窪田町通 991平方㍍　300坪 3.3平方㍍　10万 商店最高　南面道路　仲介
売地	小名浜中原 379平方㍍　114坪 3.3平方㍍　8万 倉庫・事務所等適　仲介
売地	鹿島町米田 284平方㍍　86坪 総額430万 閑静住宅地環境抜群　仲介

県知事(3)第247号
株式会社 三越建物
平字佃町4の13　電㉑2551代

新築アパート
●平・九品寺町
2DK　1DK
賃3万　賃2.1万　（仲介）

店舗付貸住宅
●平下神谷一里塚
4LDK　店舗33平方㍍（10坪）
住宅4LDK　賃8万　（仲介）

新築アパート
●平下神谷
2DK　バス、トイレ付
賃2.5万　（仲介）

貸店舗
●平・三倉
41.25平方㍍（12.5坪）
賃6万　（仲介）

売地	常磐 1,584平方㍍（480坪） 3.3平方㍍　3万 倉庫工場向　（仲介）
土地付売家	常磐 土地　248平方㍍（75坪） 建物　198平方㍍（60坪） 旅館向住居用　総額3,000万 （仲介）
土地付売家	常磐 土地　201平方㍍（61坪） 建物　83平方㍍（25坪） 築3年　平屋建　総額960万 （仲介）

福島県知事(1)832号
総合不動産商社
宝土地開発
小名浜アパートサービス
小名浜二小前　☎92—5008

テナント募集　近日完成

■A・C　店舗31.59平方㍍（9.75坪）
バス・トイレ付　2階和室6畳　6畳
洋間6.5畳　台所8畳
■B　店舗23.49平方㍍（7.4坪）
バス・トイレ付　2階和室6畳　4.5畳
洋間6畳　台所5畳
※条件＝協力金70万円　家賃7万円（月）
※場所＝植田町本町2丁目（松崎医院隣）
〈住宅金融公庫相談受付中〉
住まいのデベロッパー
一般建築設計施工販売
県知事（1）1287号
油座建設株式会社
植田町　電0246(35)5656

市民の夕刊 いわき民報