昭和21年6月1日（第三種郵便物認可）　昭和24年2月24日 運輸省特認第233号
いわき民報（夕刊）　昭和55年（1980年）2月13日（水曜日）第10471号

夕刊
いわき民報
郵便番号 970
いわき市平字田町63－7
いわき民報社
振替口座（郡山）4028
本社 0246 ㉓1666
小名浜支社 0246 ㊷3560
常磐支局 0246 ㊷2380
勿来支局 02466 ㉒2903

取扱貨物増える

昨年の小名浜港

これまでの最高 前年を12・8%上回る

多い 原油、セメント、原木、粉炭 1、147万4千トンに

小名浜港の取扱貨物量は、入港船舶の増加に支えられ、増え続けている。県小名浜港湾建設事務所がまとめた昨年一年間（一～十二月）の同港の取扱貨物量は、前年を一二・八%上回る千百四十七万四千八百五十九㌧、入港商船も一挙に百四十隻増えて四千三百二十七隻となり、ともにこれまでの最高となった。港の整備、大剣工業団地など背後地域の臨海性工業の立地などに伴うもので、取扱貨物量は十年前と比べると二倍以上に膨らんでいる。

入港船も4,327隻で新記録

取扱貨物量を内外船別にみると、外国船が四百三十三万八百四十七㌧（前年対比一七・七%増）、国内船が七百十四万四千二百八十三㌧（同一九・九%増）をそれぞれ扱った。出入港別では出港の二百八十万四千四百八十㌧（同八・六%増）に対し、入港が八百六十七万三百七十九㌧（同一四・二%増）と上回っている。

これを品目別でみると、原油二百二十三万五千九百七十五㌧（同五六・一%増）、C重油百三十七万四千七百六十八㌧（同三・四%減）、セメント百九万八千七百二十六㌧（同六・二%増）、原木百二万二千八百二十五㌧（同八・五%増）、粉炭九十万二千百五十㌧（同三四・一%増）の順で、いわゆる五大品目が全体の五七・八%を占めている。それ以外では銅精鉱五十五万九千九百八十九㌧（同七%増）、ナフサ二十七万四千二十三㌧（同二・一%減）、尿素十八万九千八百四十二㌧（同一六・五%減）、りん鉱石十五万九千十四㌧（同一七%減）などが主な品目。全体的には増加しているものの品目単位では増減が目立ち、特に輸出の依存率が高い品目が減っている。

輸出さっぱり振るわず

化学肥料関係が落ち込む

輸入品目は順調な伸びを示しているが、そのうちでも大幅に伸びたのが原油。これは昨年、富士興産が大型タンクを増設、備蓄能力をアップしたのが主な要因となった。代替エネルギーで見直されてきた石炭（粉炭）も需要増に支えられ、輸入ものが一挙に増え、外国船扱いだけを単純にみても二倍以上の数量に達したのが注目される。粉炭だけはコンスタントに伸びており、今年も前年実績を大幅に超えることは確実。

これに対し、輸出は鈍化基調。そのうちでも振るわなかったのが化学肥料関係。輸出の落ち込みなどもあって尿素は（内外船を含む）四万七千五百六十七㌧の減。ナフサも減少傾向。

取扱貨物は国際情勢のからみもあって、品目ごとにみると増減が伴うが、同港湾建設事務所は、今年は前年を四五・二%上回る千六百六十六万七千㌧の取扱貨物量を見込んでいる。

これは五十一年から五年継続で工費約一千億円を投じて着手した7号ふ頭の整備が終えるためで、すでに八分通り整備を終えた。

同ふ頭は五万㌧二隻、一万五千㌧二隻、五千㌧一隻（いずれも重量トン数）の計五隻が一挙に入港できるふ頭で、オイルタンカーなら八万㌧まで入港できるというジャンボふ頭。

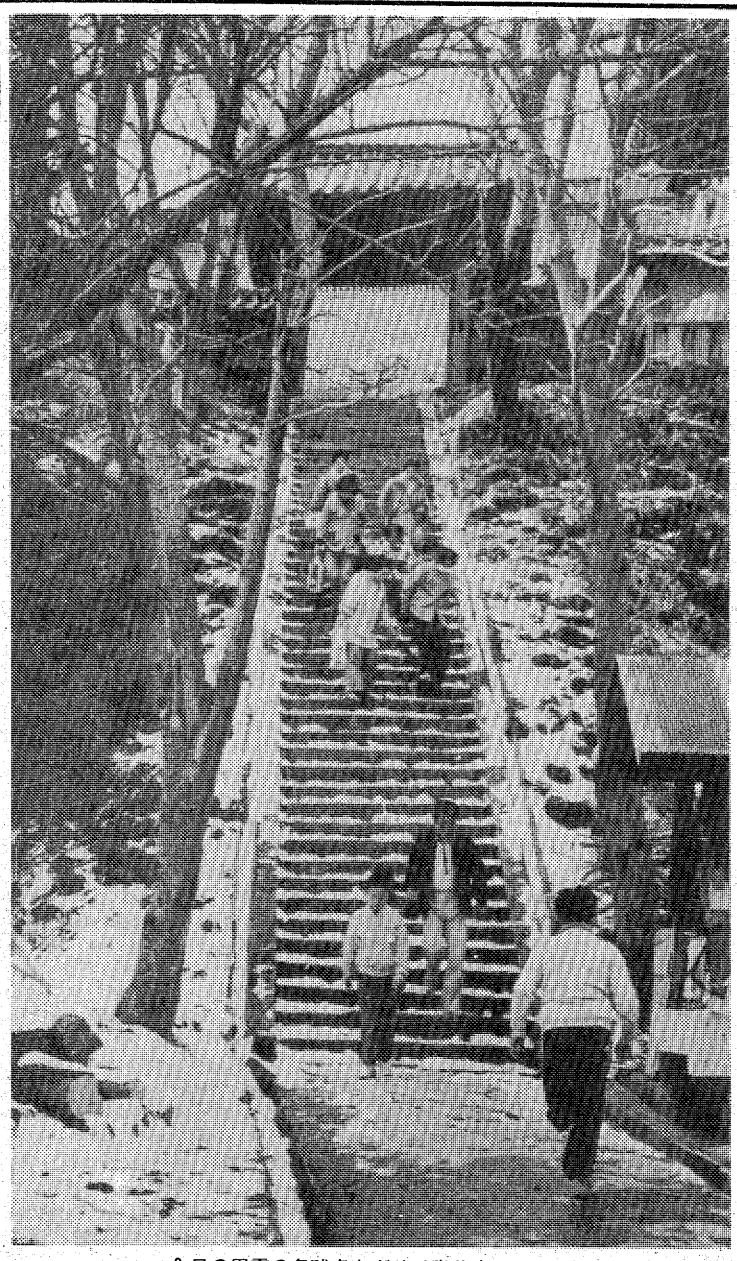
9日の里雪の名残をとどめる専称寺正面石段

寒気に明け暮れ湘南いわき

○…立春を過ぎてから暖冬一転、いわき地方は二月が"一番寒い季節"を裏打ちするかのように、九日には六年ぶりの里雪など、早春とは名ばかりの寒気の連続だ。

○…暖冬の昨年の今ごろは、満開の木が数本も数えられた平・山崎の専称寺境内の梅林。今年は早咲きの梅が五、六本、まだ申しわけ程度に花をつけているだけ。

○…湘南いわきの観梅を楽しみに訪れた、中通りや会津地方のハワイアンセンター帰りの観光客も期待はずれ。九日の残雪に足を奪われる始末で、うらめしそう。

大内幸夫氏招き記念講演会

危険物安全協磐城支部

いわき市危険物安全協会磐城支部（渡辺文彦支部長）は十八日午後一時半から、磐洋信用金庫にNHK解説委員の大内幸夫氏を招き、記念講演会を開く。

同講演会は、同支部創立二十周年記念事業の一つとして開かれるもの。大内氏はエネルギー問題の権威者で、テーマは「八〇年代の国際経済とエネルギー問題」。入場無料。

いわき抄

▼…福島中央テレビなどが主催する「連科学アカデミーコレクション「恐竜展」があすから大黒屋六階で来月五日まで開催される。三十億年前という気の遠くなるような太古の化石が、百八十点も出品されるそうだ。化石といえばいわきも日本の代表的な産地？である。市博物館設立研究会や平地学同好会などがこの際、地元の優れた資料を一般市民に見てもらおうと特別参加の意味で出品することになった。このほか、長谷川教授（横浜国立大）星新一氏（作家）らの記念講演の計画もあるそうだ。

▼…地球が誕生したのは五十億年前、そして今度の恐竜展で見る化石は三十億年前のものだという。展示資料に目を通してみると、いわきで産出？した化石も相当なものであることが分かる。もともと阿武隈山地は日本列島の古生代のもので、四倉町の高倉山～八茎地区の地質は古生層に属する。三葉虫はご存じの太古の化石だし、このほか大久町のクビナガリュウ、巨大アンモナイト、四倉町のいわきクジラ、平・中山のステゴロホドン象などいずれも珍しいものばかりだ。地質学者の話を聞くと時代区分は化石によって証明されるが、人類史以前の地質時代を立証する化石の宝庫がいわきにあるというから愉快である。

ベビー子供服
学生服
タカノ
小名浜名店街
TEL.54－3678

小さな文字が
気になりだしたら…
HOYA
バリラックスII
当店では　バリラックスのテストレンズを用意しております　お作りになる前に充分試してご覧になりませんか……
信頼できるメガネの専門店
メガネの松本
いわき市平字二町目　電74－3851

白い壁とレンガ造りの
格調高い
オリエント風レストラン
＊全日24時間営業
駐車場完備
COFFEE & RESTAURANT
SILK・ROAD
平字南町・ホテル東洋2F　☎22－3928

椿よしアンコみめよし髪の艶　茶洗

― 季節の花シリーズ ―

ツバキ

秋の代表花を「萩」という字で現わすように、春の代表花「ツバキ」を「椿」字を用いられる程知られ、特に国内産地では伊豆大島が有名で、その椿油は頭髪用・食用にも大いに利用されている花でもある

←ツバキの分布→
ツバキ科に属し、原産地は、日本・中国

←ツバキの特色→
花期は2～3月頃に咲き、特に伊豆大島など暖地では1月上旬に満開となる。花色も白色、赤色、絞色、紫色等々多彩であり、その光沢また素晴しい。離弁花で花弁が散らずに雄蕊と一緒に落ちるのも特色である。

☆診療時間　AM8:30～PM6:00
安濃（あんのう）胃腸科内科医院
院長　安濃栄一
平字堂根町4の7　☎23－6000㈹

80年代への展望 そして今年は

交通

新交通方式

モノレールも検討

生活に密着した輸送計画

⑧

常交常務取締役 野崎 満氏

石油危機、エネルギー危機と世界中が揺れ動くなかで、激動の七〇年代に別れを告げ、希望に満ちた八〇年代を迎えました。希望に満ちた八〇年代とは言っても、私共を取り巻く情勢は相変わらず厳しいものがありますが、二十一世紀に向かって一歩一歩着実に進んでいることも事実です。

さて、八〇年代は〝地方の時代〟だと言われます。昭和五十二年十一月に発表された第三次全国総合開発では「人間と自然との調和のとれた健康的で文化的な総合的居住環境づくり」を目標に、自然と生活と生産の三つの環境が調和した新しい生活圏をつくる、いわゆる「定住圏構想」が打ち出され、いわき市においてもニュータウン建設や大学誘致等人間中心の地域環境づくりが急ピッチで進められておりますし、商工会議所を中心とした、商業近代化の計画や、地元商業界によるショッピングセンターの建設等の新しい動きが実行に移されようとしております。が、これらは地元市民との連帯なくしては進めることはできません。地元と密着することにより、理想的な魅力ある街づくりができるのであって、行政サイドや企業の一方的な行動だけでは当地域の発展は到底望めないわけです。

私共の交通事業においても、石油危機に伴う燃料費の大幅アップや道路の渋滞によるスムーズな運行の困難など、難しい問題が山積みされておりますが、公共輸送機関としての責任を十分認識し、一つひとつの問題を解決してゆくことが、私共に与えられた使命と考えます。

交通事業に携わる者にとって、道路網の整備は重要な問題ですが、これ一つを取っても、地域との連帯なくしては実現されません。私共は地域の要求にそった運行路線や、車両の導入等を考えてゆかなければなりませんが、それでも近い将来、燃料問題等から今までのような交通形態では行き詰まる時期が来ると思います。したがって、新交通システムとしてモノレール等の導入も真剣に考えなければならない時期に来ていると思います。

私共常交グループは「新たな生きがいと住みよい地域づくりをめざす常交グループ」を今年の年間スローガンとして掲げました。地域の発展なくして私共の成長はないわけであり、〝住んでよかった〟と言われる街づくりに、夢と希望に満ちた地域づくりに努力する所存です。

＝つづく＝

平三男子四倉女子が優勝

中学バスケット県大会へ

第十二回いわき市中学校バスケットボール大会兼第六回県中学校選抜バスケットボール大会いわき地区予選会（いわきバスケットボール協会主催）は十、十一の両日、市立関船体育館などで開かれ、男子・平三、女子・四倉が優勝した。

大会はオープン参加で行われ、市内から男子・十七、女子・十八の計三十五チームが出場、先の新人戦で優勝した平三、四倉が一回戦から予想通りの強さを発揮して勝ち進み、県大会出場を決めた。

県大会は三月二十五、二十六の両日、福島市で行われる。

試合結果は次の通り。

◇男子▽準決勝
平三 85－19 湯本一
四倉 46－26 平一
▽決勝
平三 69－33 四倉
（平三は十一年ぶり二回目の優勝）

◇女子▽準決勝
四倉 49－34 小名浜一
藤間 41－40 平三
▽決勝
四倉 68－43 藤間
（四倉は三年連続四回目の優勝）

〝奉仕の灯〟明るく

国際ロータリー分区IGF

国際ロータリー第二五三地区いわき分区のインターシティ・ゼネラル・フォーラム（IGF）は、九日正午からいわき市錦町、ウエディングプラザ「なこそ新瀧」で開かれ、市内の七クラブ二百人のロータリアンが出席した。

根本明実行委員長（勿来）が開会あいさつ、中根善衛勿来会長が「今年のテーマ〝奉仕の灯で道を照らそう〟に添って行動を起こそう」と歓迎。大会リーダーの大原啓一郎バストガバナー（福島）、副リーダーの岡田健治いわき分区代理（平）が、意見を出し合ってロータリー精神の向上を図るようにと激励あいさつ、全体会議に移った。

会議では①脱落者を出さず、会員増強について②青少年への奉仕の原点③七十五周年を迎えてなど、当面する課題をめぐって意見交換、体験を発表、今後の奉仕活動に生かすことにした。

【勿来での国際ロータリーいわき分区IGF】

勿来が植田A破って2連勝

勿来JC少年サッカー

勿来青年会議所主催の第五回勿来JC杯争奪少年サッカー大会は十日午前八時半から、勿来一小、同一中グラウンドで開かれた。

出場したのは旧勿来地区の五、六年生十チーム。父兄たちの盛んな応援を受け、グランドを元気いっぱいに駆けめぐった。この結果、市大会で常に優勝を争う実力を持つ強豪・勿来が植田Aを3－0と下し、二連勝した。

試合結果は次の通り。

▽準決勝
勿来 4－1 植田B
植田A 3－0 菊田
▽決勝
勿来 3－0 植田A

【勿来JC杯少年サッカー大会】

建国記念日を祝い、パレード

いわき市国民会議

いわき市国民会議（藤井民二議長）は建国記念の日の十一日午前九時から、平市民会館会議室で記念式典を開き、建国記念の日制定の趣旨「建国の日をじっぴの国を愛する心を養う」を再確認して祝った。このあと車十数台をつらねて市内を日の丸パレード。郷友連、遺族会、神社総代会など九団体が参加した。

【日の丸パレード】

平市民会館に戻り、新教育者連盟本部の鈴木敬一氏の講演「日本建国の原点」を聴いた。

会と催し

14日

【平市民会館】▽トーホー事務機展示会（9時）
【磐城市民会館】▽三種混合予防接種（13時）
【常磐市民会館】▽斎藤バンド練習（18時）
【勿来市民会館】▽春闘労働学校（17時30分）
【小名浜公民館】▽家庭料理Bコース、点訳者養成講座（10時）▽アートフラワーサークル（10時30分）▽錦城会（13時）▽木つつき会、伸墨会（18時）▽いわき民謡三味線クラブ、グループぬったくり（18時30分）▽いわき民謡同好会、青年学級生のつどい打ち合わせ美浜会（19時）
【常磐公民館】▽社長講座、藤工芸サークル、ちぎり絵サークル（9時）▽1歳6カ月児健康診査（13時）
【内郷公民館】▽明治青年大学（13時）
【植田公民館】▽ガールスカウト育成会（9時30分）▽植田日本民踊会（13時）▽華道教室（13時30分）
【ニューしゃくなげ会館】▽いわき市消防設備等協会（13時）
【いわき産業会館】▽ボイラクレーン安全協会玉掛講習会（9時）
【文化センター】▽いわき市高校美術工芸教育研究会展（10時）▽平郷土民踊保存会例会、華道サークル例会、東流詩吟サークル例会（13時）▽いわきシンフォニックウィンドアンサンブル例会、平民謡会例会、自然探勝教室、手話サークル例会、ユネスコ英会話教室、謡曲愛好会例会、サークルたんぽぽ例会（18時）
【社会福祉センター】▽藤越社員教育、手編スクール（9時）▽ニチイ学館医療事務講座（10時）▽平バレエレッスン、極真会空手練習（17時）

交通事故

	発生	死者	傷者
いわき中央署	3	0	3
〃東署	1	0	3
〃南署	0	1	0
今年の累計（12日・県警交通企画課調べ）	211	0	1
	3	0	0
	275	0	1

天気予報

玉半提供 ㉓九五九一

（小名浜測候所調べ）

【今夜】北西の風やや強く、晴れ時々曇り、山沿いでにわか雪。
【明日】北西の風、晴れ時々曇り、山沿いでにわか雪。
【海上】今夜、明日とも波やや高い。
【気温】▽12日＝最低氷点下2・8度（平年氷点下1・6度）最高7・1度（同3・0度）
（異常乾燥注意報継続中）

あすの暦
2月14日（木）

旧暦	12月28日	日負	27	14	
旧六日	日出	先勝	6・17	27	
月月	月入	大安	4・14	51	
月満	出入	赤口	3・13	49	
月潮	潮干	仏滅	8・21	49	
				25	
				10	

父斎藤直治は病気療養中のところ二月十二日午後十時四十分八十七歳で死去いたしました　ここに生前のご厚誼を深謝し謹んでお知らせ申し上げます
追って通夜は二月十三日午後四時から　葬儀は二月十四日午後零時三十分自宅を出棺いたします
昭和五十五年二月十三日
いわき市常磐湯本町三函二一六
喪主 斎藤一徳
外親類一同

祖父阿部芳次郎は病気療養中のところ二月十一日午前八時三十分永眠いたしました　ここに生前のご厚誼を深謝し謹んでお知らせ申し上げます
追って告別式は二月十四日午後一時平字長橋町の性源寺において執り行います
昭和五十五年二月十三日
いわき市平字材木町一番地
喪主（孫）菅井亮太
外親類 菅井圭一 菅井旭子 同

父若松寿彦は二月十二日午後三時十分急逝いたしました　ここに生前のご厚誼を深謝し謹んでお知らせ申し上げます
追って葬儀は二月十五日午後一時自宅を出棺いたします
昭和五十五年二月十三日
いわき市平字大町二四
喪主 若松寿一
妻 若松久子
男 若松武彦
親類 小野弥生
親類 鈴木敏之
親類 木村英信
友人代表 金成桂一
若松医院

母菊池キクは病気療養中のところ二月十三日午前零時五十分八十歳で永眠いたしました　ここに生前のご厚誼を深謝し謹んでお知らせ申し上げます
追って葬儀は左記により相営みます
一、通夜　二月十四日午後六時　平字胡摩沢・長源寺
一、告別式　二月十五日午後一時　平字胡摩沢・長源寺
昭和五十五年二月十三日
いわき市平字胡摩沢一二三
喪主 菊池次佐吉
親類代表 小松欣一郎
同 栗山周一
親類 柏
外同

この春ご結婚おめでとうございます
新しい門出
センスあるお引き出物をどうぞ。
ご贈答用品専門店
Gift Joy ギフトージョイ
《常交商事株式会社》
鹿島街道・常交マイカー隣　☎21－4011
しあわせひろげる常交グループ

おでんやきとり 久松
平・新田町　電㉔三七九一

ご家族連れでご利用下さい
磯料理 大漁
久之浜・波立海岸（6号国道沿）電(〇二四六八)二二〇九

大宴会場　中広間　小部屋　八室
■ご宴会のご予約承り
割烹 一平
小名浜港／電五四－三三一一㈹

スナック 華屋木
平・田町
☎㉒二九三二

越 フジコシ
てんてこ舞のおいそがし
今年から始めた中学女子制服は目に目に人気が集り　係員はてんてこ舞のおいそがし　次の各中学女子制服をオーダーメードで承り
中　平一中二中三中藤間中豊間中
湯本一中二中三中小名浜一中江名
中内郷一中二中三中植田中錦中勿来一中二中小川中四倉中の各校
新繊維!!カネボウベルトロン（全100%）お仕立上り　二三、000円
（平店新館一階売り場）

磐城一高入試問題

国語（その一）

一、次の文章を読んで、問いに答えなさい。(6)、(7)以外は、最も適当と思うものを選び、記号で答えなさい。

武蔵野の春は小川の縁から笑いはじめる。ここは、冬じゅうを閉じとめられたこどもたちにとって、尽きることのない楽しみの宝庫である。その楽しみを忘れかねてか、ある日、親せきの男の子がことしもまたやって来た。

こどもは、わたしの娘と川狩りに行く。夕方、半日家をるすにしたこどもたちが帰ってくる。りょうの結果は豊富である。ふな・もえび・めだか・どじょうなど、水槽は、[a]かれらの影絵や横顔で賑るような盛況である。それを食卓の上へ、[b]ありがたそうにすえて晩さん。[c]食事も長いが、こどもたちの話はなお長い。

あすが来る。男の子は待ちかねて飛び起きると、たちまち昨夜の水槽を見に行く。ふなが三匹死んで一匹になっている。こどもはしょげる。それを一つ年下のわたしの娘が、姉のように慰めている。男の子は、何か効い用事があって、けさ帰らなければならないことになっていた。

「またいくらだって取れるんですからね。取っておいてあげるから、さあ、めそめそ泣いたりしないで、これだけ持ってきょうは元気よくお帰りなさい。そしてまた ① ね。」

……わたしもそばへ行って同じようなことを言ってみた。男の子はまだしくしく泣いていたが、やがて、[d]聞きとれないほどの小さい声で何かひとこと言った。その拍子に、こどもの背の高さまで持って行った妻の顔が、急にまじめになり、目が光って、曇った声がこんなことを言った。

「そうね。あなたの言うとおりね。でもやっぱりあきらめようとしなくちゃ……」

これを聞くと、男の子はやっと泣くことをやめてきげんを直し、魚をびんに入れ、ふろしきに包んで持って帰った。

[e]娘といっしょに駅まで送らせてやっただわたしたち夫婦は、顔を見合わせて微笑した。 B

「さっき何かおまえにいっていたね。なんと言っていたの。」

「ああ、あの時ですか。あれはね、こう言ったんです。『おばさま、おばさまはいくらでも取っておいてあげるっていうけれど、ぼくが借しいと思うのはあれなの。あの死んだやつなの。』ですって。」 C

「ほしいのと惜しいのとはまさに違う。……

やがてわたしたち夫婦は、ふたりきりで、おくれた朝飯に向かった。

問一　[a]かれらとは、次のどれをさしますか。

ア、ふな・もえび・めだか・どじょうなど

イ、男の子とわたしの娘

ウ、こどもたちと、ふな・もえび・めだか・どじょうなど

エ、わたしたちと娘

問二　[b]ありがたそうにのことばに、作者のどんな気持ちがよくあらわれていますか。

ア、水槽なんかを食卓の上にのせるのが、不釣でなんとなくいやに思う気持ち。

イ、水槽を神聖視してたいせつに取り扱うのを冷ややかに見ている気持ち。

ウ、こどもたちの楽しげで得意そうな様子を、ほほえましく見ている気持ち。

エ、食卓の上へ水槽などをあげているのに腹をたてながら、がまんしている気持ち。

問三　[c]食事も長いが、こどもたちの話はなお長い。の文は、どういうことをあらわしていますか。

ア、一日遊んで食事がうまいのでよく食べるし、そのあいだじゅう話しつづけている。

イ、話の楽しさに食事することを忘れ、食事の時間が思わず長くなる。

ウ、こどもたちの話が長くつづき、それにつれて食事の時間が思わず長くなる。

エ、こどもたちの食事が長びき、食事が終っても、話はまだ続いている。

問四　A、B、Cの［　］へは、それぞれ次のどの文がはいりますか。

ア、そして、わたしは思い出して妻に聞いた。

イ、娘もべそをかきながら、

ウ、小春日の空をながめながら、わたしは、

エ、妻も慰めながら言い聞かせている。

オ、そう言いながら、また泣き虫の[e]の目が光った。

カ、そう言いながら、男の子は、前よりもひどく泣きじゃくった。

問五　① へ入れることばは、次のどれがよいか。

ア、おいでください。　イ、来てください

ウ、いらっしゃい　エ、来てみなさい

問六　[d]こどもの背の高さまで……妻の顔とありますが、妻はなぜ顔を持っていったのですか。その理由を説明しなさい。

問七　[e]娘といっしょに駅まで……微笑した。の文で、助詞の使い方の適当でないものが一つあります。それを正しいもの(ひらがな一字)に直しなさい。

ほしいと惜しいのとはまさに違う。とは、どういうことを言っているのですか。

問八　ア、魚をほしがる心と魚を惜しむ心とは別物であるようだが、心理的には共通している。

イ、新たに魚を得ることはできても死んだ魚はとりもどせぬということばは、まことにそのとおりである。

ウ、ほしがる心は要求であり惜しがる心は愛惜であるから、こどもには惜しがる心だけをたいせつに育てたい。

エ、ほしいのは未来に属し惜しいのは過去に属するから、過去はいさぎよく忘れ、未来にこそ希望をもってほしい。

解答

問一	問二	問三	問四					問五	問六	問七	問八
ア	ウ	エ	A	エ	B	ア	C	オ	ウ	不適当な助詞（と）→正しい助詞（を）	イ

揚土が男女ともに優勝

ミニバスケット

いわき市スポーツ少年団第四回バスケットボール大会は十一日、市立関船体育館に男子・二、女子・三の計五チームが参加して行われ、男女とも揚土が優勝した。試合結果は次の通り。

◇男子▽決勝
揚　土 39－20 五竜ケ丘
◇女子▽準決勝
小名浜西 22－19 五竜ケ丘
▽決勝
揚　土 34－20 小名浜西

四倉で木元教子講演会

16日 四倉公民館

四倉地区公民館連絡会、四倉町PTA連絡協議会など共催の「木元教子講演会」が十六日午後一時半から、四倉公民館大ホールで開かれる。

同講演会は、市民文化教養講座のひとつとして開かれるもの。テレビなどでおなじみの木元女史が「現代の親と子の生き方」をテーマに指針を示す。聴講無料。

小名浜で"よい子の図画作品展"

わかぎ幼稚園児が描いた「よい子の図画作品展」は十五日から、小名浜名店街で開かれる。

100円店

巨人（ティータン）族のひとり、プロメーテウスはギリシア・ローマ神話のなかで、もっともよく知られている神々や巨人神たちのひとり。プロメーテウスは、神々のためにいけにえとしてささげられたけものを、神々と人間たちで分けようとしたとき、二つの包みを作った◆その一つは骨を脂肪で包んでおき、もう一つのほうは肉と内臓とを皮で包んでおいた。この二つの包みのうち、ゼウス大神は脂肪で包んだ骨を選び、いっぽう人間は、あとのほうの皮で包んだもの、つまり、なかみのよいほうを取った。ゼウスはそれ以来、プロメーテウスが人間のみかたをするように思いこみ、はげしいにくしみを持つようになった◆プロメーテウスがゼウス大神をおこらせたと伝えられる事件はいろいろあるが、有名なのはゼウスから火をあたえられなくて困りはてていた人間どもに、プロメーテウスが、こっそりと火をあたえてしまったということ。その火は、プロメーテウスが鍛冶の神ヘーパイストスあるいは太陽の神ヘーリオスのところからぬすみ出し、巨大なウイキョウ草の茎のなかへかくしておいて人間にあたえてしまった◆しかし神々にそむいて、人間に火をあたえてしまったプロメーテウスは、ゼウス大神のはげしいいかりにふれ、ひどい罰を加えられた。それは、コウカソスというけわしい山の頂に、プロメーテウスをくさりにつなぎ、一羽の大ワシにプロメーテウスは、毎日毎日、大ワシのするどいくちばしで横っ腹を突きさされ、きもを食われ、苦しみ続けた◆しかし、かれのきもは夜のうちに、またもとどおりになり、プロメーテウスは決して死ぬことはない…つまり火を与えられた人間はすばらしい文明を築きあげることになるわけで、ギリシア神話は興味深い。

（龍人）

神さまと夕焼け

春（四）

樹下 太郎・作　水戸 成幸・画　(34)

『西川さんて優しいのね』

と、やがて百合子は言った。眼がとろんとしているというより、据っている感じだった。『あたしにも森さんにも』

『誰にも優しいってことは、つまり優柔不断ってことかな。いいかえればだらしがないっていう……』

『大正生まれのひとってそういうひとが多いみたい』

『まいったね』

西川は苦笑して、『あちこち気兼ねしすぎるのかな』

『たとえばあたしと森さんが駈落ちしたとしてもほうっとけばいいじゃないですか』

『余計なお世話だったというわけか』

『そうですよ。大正のひとって円満に納めるのが好きなのね』

『それは認めるよ。気が弱いんだ』

『昭和生まれの男に頼まれて、なにも忠実に実行することはないでしょ』

『知ってるのか、きみは』

『水木課長のさしがねだってことぐらいぴんと来ますよ』

『うむ』

『いいのよ。そういう西川さんにちょっと言ってあげただけ。こんなこと言っちゃ悪いけど五十八で兼ねしすぎるのかな』

『たとえばあたしと森さんが駈落ちしたとしてもほうっとけばいいじゃないですか』

『余計なお世話だったというわけか』

『そうですよ。大正のひとって円満に納めるのが好きなのね』

『それは認めるよ。気が弱いんだ』

『昭和生まれの男に頼まれて、なにも忠実に実行することはないでしょ』

『知ってるのか、きみは』

『水木課長のさしがねだってことぐらいぴんと来ますよ』

『うむ』

『いいのよ。そういう西川さんにちょっと言ってあげただけ。こんなこと言っちゃ悪いけど五十八で娘』

じである。

『あたしはもう森さんとは会いません、絶対に』

『うむ』

『酔ったから言うんじゃないんですよ、西川さん。あら、そうじゃなくて酔った勢いで言ってしまったみたい』

『いいんですよ』

百合子はしみじみと夜景を眺めてから、ぽつりと、

『銀座でお別れしちゃった方がよかったみたい。あれまではとてもいい雰囲気だったのに』

『そうじゃないね。ぼくのいまの心境は、百合子、と言ってからだを抱きしめてあげたい。だらしない父親になったような気分でね』

『そしてあたしはだらしのない

『社内の風紀ということがある』

『古くさいこと言ってますのね、西川さん。スキャンダルがばれてあたしが退職し、森さんが左遷されたとしても、それはそれでいいことじゃないかしら』

『たしかにそういう考え方もある』

西川はたじたいんですの』

いま、百合子はついに酔いを発したようであった。いいたい放題を言いはじめた。こんなことなら新宿の高層ビルまで、誘うんじゃなかったと後悔したがあとの祭りである。

『スキャンダルがどうしていけないんですの』

平社員でしょ。なにも上役に頼まれたからってあたしのプライベートなことまで干渉する義務はなかったんですよ。万事ことなかれ主義もこ自分の範囲内で抑えておかれるべきではなかったんじゃないですか』

不動産の鑑定評価

――こんなとき、不動産の鑑定評価がお役にたちます――

●土地・建物・借地権・底地などを売却したり、買い受けたり、交換したりするとき。●不動産を担保に融資を受けたり、融資するとき。●土地・建物を賃貸借するとき。●地代や家賃を改定するとき。●相続財産を配分するとき。●国土法による土地取引の届け出をするとき。●課税上の不服申し立てや、裁判などに必要なとき。●会社と役員間で不動産の売買及び賃貸借をするとき。

福島県知事免許（2）第3号
日本不動産鑑定協会会員
赤塚不動産鑑定事務所
いわき市平字研町10番地の4（赤塚ビル3F）
TEL・(0246)23－2405（代表）赤塚経理事務所内

■いつまでも若く
美しい素肌のために
オリーブ自然美容法
をどうぞ…
▶オリーブ自然美容法とは…
①バージンオイルが使われている　肌の汚れやシミ・ニキビなどをとりのぞき肌をなめらかに美しくする働きがある純粋オリーブ油
②柴根・当帰が配合してあるシミ・ソバカス・小じわを解消する作用があり肌のトラブルを根本から改善してくれる
お気軽にご相談ください
中之作 ⑤7411 さこう薬舗
平・小太郎町 日新ビル6階 ㉔0430 いわき美顔教室

●モーニングタイム
（AM7:30～PM1:00）
日替わりサービスでなんと¥250
●ランチタイム
（AM11:00～PM2:00）
ナポリタン（飲み物、サラダ付き）¥400より
●ティータイム
（PM3:00～PM6:00）
ホットケーキ及びパフェ　¥280より
★PUBタイム
（PM7:00～AM2:00）
明日への準備のために
ひとときのやすらぎの場として
喫茶＆PUB
スカイ巴里
平・田町　第二藤田ビル1F
☎21－4594

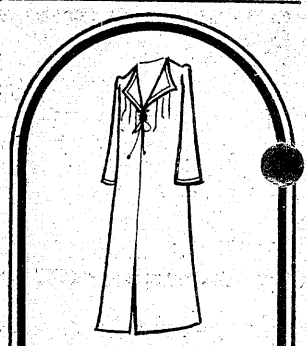

生地・オーダー専門店
リヨンヌ
平・下の町千代田会館1F
☎㉓8140

その気になって
うなぎを食おう！
新味の魚清
電(74)2633

▽一味ちがう炭火焼
味の
やきとり
おふくろ
いわき市平字南町　☎二三－〇一六七

トビヌケ市
□2/1(金)～29(金)
使用していない竿・リール・クーラー・小物など釣具用品　自作のオリジナル釣具用品をお持ち下さい　トビヌケのスペースをお貸し致します
つり具・土産屋チェーン
ビヌケ
平北白土字三倉　☎24-0406

肉の御用は
下坂食肉店
好間町
電㊱三三四五五二五

秘密厳守
三侑商事
金融、損害保険
不動産のご相談
にどうぞ
いわき市平字十五町目五ノ三野崎ビル三階　電㉔八四四八

珈琲＆木田
♣営業時間●日祝日 午前10時～午後8時 ●平日 午前8時30分～午後10時
（駐車場完備）
平北白土字三倉　☎24－〇六四〇

修理いたします
故障中のハンドラベラー
有明　☎23－〇七三〇

☆…水曜ロードショー…☆
福島中央・夜9・00

フレンズ
ポールとミシェル

きびしい現実の中で、幼い少年少女が、恋愛から小さな家庭を築きあげていく恋の物語を描いた作品。

（あらすじ）パリの動物園でミシェル（A・アルビナ）はポール（S・バリー）と知り合い、二人は心の通いあうものを感じだ。ミシェルはアルルで父をなくし、ポールは実業家の父の後妻とうまくゆかないという、それぞれの境遇であった。

【悲しい境遇の中で育った二人は生活を共にするようになった】

二人はミシェルの思い出の地アルルに行って生活することにした。幸せな二人だけの生活は、すぐに現実の厳しさにぶつかり、ポールは食糧を得るために働きに出なくてはならなくなった。

☆…八丁掘暴れ軍団…☆
福島・夜11・50

人質救出にお指図無用

神社の雑踏の中で、スリの千次（工藤堅太郎）は、回船問屋の渡海屋（高野真二）から紙入れをすり取った。その中に異人女の絵が描かれた奇妙な札があったが、千次は気にもかけずに札を絵馬堂にひっかけ、中の金だけを奪った。

その直後、駿介（和田浩治）と庄太（植頭実）は調子に乗って別の財布をすろうとした千次をしょっぴいてろうにぶちこんだ。

実は、例の奇妙な札は抜け荷の割り符。取り引きを三日後に控えて黒幕の長門府中藩御留守役・森戸弥之助（横森久）は、こっぴどく渡海屋をしかりつけた。何とか割り符を取りもどそうとした渡海屋は、筆頭与力秋山左門（大友柳太朗）の娘・多恵（早乙女愛）を誘かい。千次を釈放すれば多恵を返すと、結び文を秋山の家に投げこんだ。

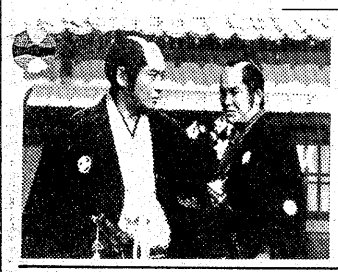

【駿介㊧はなんとか多恵を助け出そうとするが……】

☆…昭和回顧録…☆
教育・夜7・30

鮭で暮らす村
～昭和初期・岩手県津軽石村～

岩手県宮古市の津軽石川は、本州有数のサケの産地。今シーズンも十二万尾のサケを水揚げした。この地区では、サケは何百年も前から重要な産物であった。

津軽石地区の昭和六～十年当時の様子を撮影したフィルムがある。村の大地主・盛合光蔵さん（故人）が撮影したもので、「鮭の一生」という記録映画をはじめ、当時の地主の家の収穫風景や橋の渡り初めなど、風俗面でも重要な記録が残っている。

当時、村の人たちはどんな暮らしをしていたのか、サケは村人にとってどんな存在だったのか。フィルムを手がかりに昭和初期の津軽石村の暮らしぶりをたどる。

◆注　番組が変更になる場合があります。

今夜の番組

Coffee & Pub 北欧館　平・田町 大貞ビル

NHKテレビ
☆印は白黒

6・00　600こちら情報部「雪上に舞う／フィギュア・スキー」
25　プリンプリン物語
40　きょうの福島
7・00　N◇23天
27　NHKガイド
30　連想ゲーム　黒沢久雄　日色ともゑ　志垣太郎　斎藤とも子　大和田獏
8・00　嵐の華人「黒糖悲歌」勝野洋　西田敏行　友里千賀子　夏目雅子　名取裕子　細川俊之　加賀まりこ　柳沢真一
50　N
9・00　N・C9　小浜維人　阿部宏　野田和美
40　「冬の祝婚歌」高橋洋子　本田博太郎　小山明子ほか
10・00　野党党主ざっくばらん　宮本顕治（共産）佐々木良作（民社）ほか
30　N解説
45　スポーツアワー
11・00　N

NHK教育
☆印は白黒

6・00　英語会話Ⅱ「だますこと」
30　ピアノのおけいこ―中級―「シンフォニアへ短調」ほか
7・00　中国語講座「気をつけて／」
30　昭和回顧録「鮭で暮らす村」―昭和初期・岩手県津軽石村―
8・00　NHK文化シリーズ　現代の化学「脳の中の言語」―話せない子・読めない子―
45　テレビコラム
9・00　きょうの料理　イタリア料理
25　名曲アルバム
30　通信高校講座　生物Ⅰ「ヒトの遺伝」
10・00　通信高校講座　化学Ⅰ「元素はめぐる」
30　通信高校講座　物理Ⅰ「原子核の変換」
11・00　フランス語講座「何をさがしているのですか」
30　大学講座

福島テレビ
☆印は白黒

6・00　FTVテレポート
30　Nコープ
55　あしたのあなた
7・00　ザ・ウルトラマン「ウルトリアが二つに割れた!?」
30　ナッキーはつむじ風「涙の御陣乗太鼓」神原郁恵　宮脇康之ほか
8・00　噂の刑事トミーとマツ「マツがクビ、トミコ頼むぞ」国広富之　松崎しげる　林隆二　志穂美悦子　石立鉄男ほか
55　N
9・00　<新>なぜか初恋・南風「パリ帰りの未亡人」森光子　大場久美子　中村敦夫　池上季実子　広岡瞬　杉浦直樹ほか
55　N
10・00　「旅立ちは愛か」若尾文子　中村敦夫　田中健　小川知子　木村理恵ほか
55　くいしん坊／万才
11・00　N
15　プロ野球N
50　八丁堀暴れ軍団

福島中央テレビ
☆印は白黒

6・00　サイボーグ009「ネオ・ブラックゴーストの尻尾を摑め／」
30　ジャストN
7・00　燃えろアタック「白富士に吹くつむじ風」荒木由美子　南条豊ほか
30　謎のカーテン!?
8・00　あさひが丘の大統領「ただ君に一眼逢いたい／」宮内淳　片平なぎさ　秋野太作　樹木希林　井上純一　谷隼人
54　Nスポット・天
9・00　水曜ロードショー「フレンズ／ポールとミシェル」～リトル・ロマンス特集～<1971年米・英合作>ルイス・ギルバート監督　ジョーン・バリー　アニセー・アルビナほか　解説・水野晴郎
10・54　トモ子・話のらくがき
11・00　きょうの出来事
15　11PM
12・20　警察医サイモンロック

NHK第1
1341KC

6・00　N
05　N解説
15　午後のロータリー「民謡」竹内勉
40　ことばの十字路
7・00　N
15　ラジオジャーナル
57　NHKガイド
8・00　N
05　おしゃべり歌謡曲「寒い国から来た女」「夢に抱かれて」ほか
40　トラベルジョッキー「マイク片手に」
9・00　N
05　連続ラジオ小説「三人の卜伝」
20　健康百科
30　おやじと私
10・00　N
20　野党党主ざっくばらん　宮本顕治　佐々木良作
30　演芸広場
11・00　N
05　夢のハーモニー
35　朗読◇55N

NHK第2
1539KC

6・00　そろばん教室「4級のかけ算」谷幸夫
20　基礎英語　小島曉郎
40　続基礎英語　安田一郎
7・00　カレントトピックス
15　英語会話　東後勝明
30　中学生の勉強室「数学」森本順友
8・00　通信高校講座　英語A　酒巻晴行
20　通信高校講座　英語A　橋本光郎
40　通信高校講座　英語A　安東伸介
9・00　通信高校講座　保健体育「体育」朽堀申二
20　通信高校講座　日本史　林英夫
40　通信高校講座　倫理・社会　渡部武
10・00　気象通報
20　通信高校講座　現代国語　志水富夫
40　通信高校講座　現代国語　志水富夫
11・00　スペイン語講座
20　中国語講座
40　フランス語講座

ラジオ福島
1062KC

6・00　Nハイライト
20　お帰りなさいあなた
50　三菱ドライビングジョッキー
7・00　弁慶と牛若丸のどさんこんさーど
10　おもしろハウス
30　今日もほかほかベストテン
8・00　芹川隆行の演歌ひとり旅
30　ザ・ヒットパレード
9・30　夜のヒット歌謡
40　セミナー・オブ・トーキョー
50　全日本パロディ大賞
10・00　ミュージック・イン・ハイフォニック
30　Nパレード◇45N天
50　青春の足音
11・00　龍介のひとりごと
10　岡本太郎のかぎりなき青春論
15　イングリッシュ・フォー・ヤング
20　POP TOWN EXPRESS
50　鶴光の世相漫談◇55N

FM放送
☆印はステレオ

6・00☆夕べのひととき
7・00　N
15☆サウンド・オブ・ポップス<フュージョン特集>「空舞う鳥へ」「愛のテーマ」「ミ・ミ・アフリカ」「アフリカン・ファンタジー」ほか
8・00　N
05☆FMクラシックアワー<日本のオーケストラ>「交響曲　第1番ハ短調　作品68」「幻想交響曲」「劇的物語『ファウストのごう罰』から"ハンガリー行進曲"」
10・00　N
20☆サウンドストリート「しあわせの一番星」「愛がはじまる時」「うわのそら」「あこがれ」
11・00　N
05☆ふたりの部屋
15☆クロスオーバーイレブン「ムーンライト・アンド・ミュージック」「恋人たちのこと」ほか

東京⑫チャンネル

6・00　ステレオ音楽館
26　キッド・ボックス
45　マンガのくに
7・15　ふるさとむかしばなし
30　未来ロボダルタニアス
8・00　三波伸介の凸凹大学校▽狩人のマンガに今村がいちゃもんほか
54　素敵な女たち
9・00　そば屋梅吉捕物帳「闇に笑うけしの花」松山政略　山本みどりほか
54　すばらしい味の世界
10・00　人に歴史あり
30　SIAワールドビッグテニス
11・00　テレビジョン23
30　日立サウンドブレイク

フジテレビ

6・00　Nレポート6：00
30　Nレポート6：30
7・00　チルチルミチルの冒険旅行
30　クイズ・グランプリ
45　スター千一夜
8・00　銭形平次「親父が愛した娘」大川橋蔵　香山美子　森田健作ほか
54　N
9・00　「女たちの家」京塚昌子　篠田三郎　水沢アキ　浜畑賢吉　大村崑
54　くいしん坊／万才
10・00　相性診断／あなたと私はピッタンコ「国際結婚特集」泉ピン子ほか
11・00　Nレポート23：00

TBSテレビ

6・00　テレポート
30　Nコープ
7・00　ザ・ウルトラマン
30　ナッキーはつむじ風
8・00　噂の刑事トミーとマツ「マツがクビ、トミコ頼むぞ」国広富之　松崎しげるほか◇55N
9・00　<新>なぜか初恋・南風「パリ帰りの未亡人」森光子　大場久美子ほか
55　N
10・00　「旅立ちは愛か」若尾文子　中村敦夫　田中健　小川知子　山村聰ほか
55　天
11・00　Nデスク
15　スポーツデスク

テレビ朝日

6・00　サテライト
30　Nレーダー
50　ドラえもん
7・00　霊感ヤマカン第六感
30　水曜スペシャル「姥捨て／八丈島日本最長の溶岩大洞窟に人捨て穴は実在した!!」
8・54　N
9・00　欽ちゃんのどこまでやるの／「特別企画・三ツ子誕生一周年記念パーティー」金沢明子ほか
10・00　特捜最前線「女たちの殺人遊戯」二谷英明　藤岡弘　横光克彦ほか
54　レディス・アイ
11・00　Nファイナル

日本テレビ

6・00　巨人の星
30　ジャストN
50　N天
7・00　ベルサイユのばら
30　謎のカーテン!?
8・00　あさひが丘の大統領「ただ君に一眼逢いたい／」宮内淳ほか
54　Nスポット・天
9・00　水曜ロードショー「フレンズ／ポールとミシェル」ショーン・バリー　アニセー・アルビナほか
10・54　スポーツN
11・00　きょうの出来事
15　11PM
12・21　天

お招きする
お客さまの
便利さを考えて
ことぶき会館に決めました

春のご婚礼総合展示会
ご案内

●とき
2月23日(土)・24日(日)

●ご予約のカップルに豪華記念品をプレゼント！
●ご来場の方に粗品を進呈！

平駅から歩いて2分

総合結婚式場
ことぶき会館
いわき市平字田町・並木通り
いわき民報ビル3・4・5F
☎23－3500
23－6934

《新番組》
☆…なぜか初恋・南風…☆

パリ帰りの未亡人

═福島・夜9・00═

道子の帰国祝いで、幼なじみが全員集合

相愛の夫の客死を機会に、十八年のパリ暮らしを切り上げて、梶道子（森光子）が帰国した。その道子を空港に出迎えたのは亡夫の弟で、梶電機の専務・梶駿介（中村敦夫）だった。彼は道子の突然の帰国を、梶家の財産をねらう者として警戒の目で迎えた。

思いもかけぬ梶家の非情な扱いに道子は憤慨。生まれ育った東京の下町・人形町を訪れた。

なつかしい町で、道子は幼なじみのつり船屋の忠八（荒井注）と再会した。忠八は茅町の売れっ子芸者だった英子（朝丘雪路）を女房に、藍子（池上季実子）、理恵（比企理恵）と、親に似ぬ美人の娘二人を持つ一家の主となっていた。

☆…600こちら情報部…☆
NHK・夜6・00

雪上に舞う！フィギュア・スキー

サーフ・スキーに続くスキー情報第二弾！　スピードを競うばかりがスキーではないと考え出され、近ごろ人気を集めているのがフィギュア・スキー。

スケートぐつをミニ・スキー（長さ八十㌢）にはきかえて、白い雪原を舞台に優雅に舞おうというものである。妙高高原池の平スキー場には常設のスキー・スクールもあり、三日間の教程で基礎的なテクニックはマスターできるという。混雑したゲレンデを尻目に、カラフルな民族衣装をつけて滑るフィギュア・スキーを紹介する。

☆…謎のカーテン!?…☆
福島中央・夜7・30

「ケチ特集」
珍案!!ケチのすすめ 10円玉の利用法

全県が省資源と省エネルギーに向かって大行進を始めた現在、われわれの身の回りでどんなムダが行われ、また、ムダのない生活方法をどうしたら見つけられるかに気づいてない人は意外に多い。

今回のテーマは節約。十円玉で何が買えるか？　十円玉を持っていろいろな商店に品物を買いに行くが、はたして結果はどうか。現在十円で買える品物オンパレード。過去二十年の十円の価値。

トイレットペーパー　あるデパートでの一ロール分は、何人で使用されるか。平均的な使用量、ペーパーの長さなど。

日本一の東京駅で一日に捨てられる新聞紙の量はほう大なもの。これを一カ所に集めて階段に積み上げたらどれくらいになるか。

《ナッキーはつむじ風》
涙の御陣乗太鼓
福島・夜7・30

輪島での一夜が明けた。きょうは均（宮脇康之）の四校目の合格発表の日。ここをすぐると浪人決定となる。いよいよ運命の十時がやってきた。ところが均が行方不明。

ナッキー（榊原郁恵）が電話で確認したところ、やはり均は不合格。ナッキーたちは均がショックのあまり自殺するのでは、と青くなった。いまや、椎堂先生（長沢大）の縁談どころではない。輪島中をかけめぐり、均を捜しまわるナッキーたち…。

【輪島見物！御陣乗太鼓！に挑戦するナッキー】

☆…風の隼人…☆
NHK・夜8・00

黒糖悲歌

船で阿久根から薩摩へ向かった小太郎（勝野洋）と千代（友里千賀子）は、途中しけにあい喜界島に流れついた。

その喜界島は、島全体がひとつの製糖工場のようになっていた。薩摩藩が公布した換糖上納令以後、島民すべてが黒砂糖作りの奴隷と化し、島の砂糖はひとかけらも残さず藩が吸い上げる仕組みになっていた。計量の不正が露見することを恐れた役人たちは、小太郎と千代を奴隷に入れてしまう。

小太郎（勝野洋）と千代（友里千賀子）は、途中しけにあい喜界島に流れついた。

その喜界島は、島全体がひとつの製糖工場のようになっていた。薩摩藩が公布した換糖上納令以後、島民すべてが黒砂糖作りの奴隷と化し、島の砂糖はひとかけらも残さず藩が吸い上げる仕組みになっていた。計量の不正が露見することを恐れた役人たちは、小太郎と千代を奴隷に入れてしまう。

ちやんねる情報

かつて熱狂的な怪獣ブームを巻き起こしたウルトラマンが五年ぶりに帰って来る！。FTVで現在放送中の「ザ・ウルトラマン」（水・夜7・00）の後番組として四月二日からスタートする「ウルトラマン80」（仮題）がそれ。

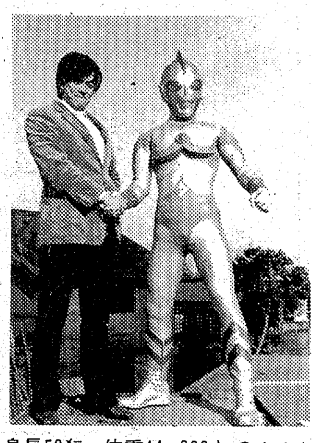

身長50㍍、体重44、000㌧のウルトラマン80と矢的猛役の長谷川初範

あのウルトラマンが帰ってくる

「ウルトラマン80」現在のアニメから再び実写に"変身"

"ウルトラマン"は、四十一年の「ウルトラQ」に続く「ウルトラマン」を皮切りに、四十九年四月のウルトラマン・レオ」まで約十年間、六回のシリーズにわたって放送され、子供たちのアイドルとなったヒーロー。昨年四月にアニメーションとして茶の間に復帰したが、人間的な動きをする実写のウルトラマンへの人気はいっこうに劣えず、ファンの熱い要望に応えて今回の再登場となった。

新シリーズのウルトラマン80は、従来の兄弟たちと同じくウルトラ星M78星雲の生まれで、地球上で活躍するときの人間名が矢的猛（ヤマトタケン）。地球上では三～四分間くらいしかウルトラマン80の状態でいられない点はこれまでと変わらないが、大きく違うのは、矢的が地球防衛軍の科学特捜隊員であるとともに、都内の中学校の新米先生となる点。つまり、変身前のウルトラマンは、東京・世田谷にある桜ケ岡中学校の理科先生で、子供の教育に一生懸命な青年という設定。

ドラマではこの先生と子供たちのふれあいを通して人間愛を浮きぼりにし、従来の単に怪獣登場までの前座的なドラマ展開よりも中味が厚くなっている。

注目の矢的猛には、新人の長谷川初範が抜てきされたほか、矢的のライバルの女教師に浅野真弓、校長に坊屋三郎、教頭に和田幾子、給食係のノンちゃんに新人・白坂紀子らの出演者がすでに決定している。

ウルトラマン80は、身長五十㍍、体重四万四千㌧で、マッハ9の速さで空を飛ぶウルトラフライトをはじめ、水中航行や地中進行、透視術、遠聴術などあらゆる能力を備えている。

武器は、両手で交差させて放つウルトラマンXの得意技サクシウム光線やバックルビーム、ウルトラ四百文キックなど、いずれもスケールの大きい点が特徴だ。

☆…あさひが丘の大統領…☆
福島中央・夜8・00

ただ君に一眼逢いたい！

二年D組に墨野知子（三留真由美）が転校して来た。両親が仕事で海外へ行ったため、県立西高から寮のあるあさひが丘に移ったのである。水野（井上純一）たち男子生徒は、知子が美人とあって興奮気味だ。

ところが、翌日から知子を遠方からじっと見つめている男子生徒が出現した。登下校時はもちろん、授業中も校庭にたたずんでいるしまつで、クラスは騒然。知子にはその生徒が県立西高の同級生・八木沢（松原英樹）であることがわかっていたが、八木沢とは親しく口を聞いたこともなかった。

【知子㊥を遠くから見ている男は知子の前の同級生だった】

こんばんは

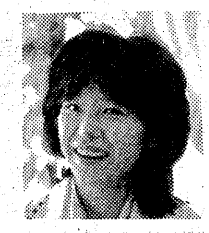

大橋・照子

ヤングのアイドル、大橋照子＝写真＝(23)が、FCTの「ルックルックこんにちは」（月～金、前8・30）の月曜日のレポーターとして先月二十一日から出演している。大橋照子といえば、ラジオ短波放送の「ヤローどもメロウどもOH！」で、ヤングの人気を集め、親衛隊まで出現した人気アナウンサー。今年の二月にフリー宣言し、その初仕事が「ルック…」というわけ。

大橋は、五十三年五月に銀行マンの山本光祥氏と結婚し、昨年二月に長男義大君を出産したが、ラジオの仕事は続けていた。結婚も十数回のお見合いの中で、積極的に仕事をすすめられたのは山本氏一人だったからというだけあって、大橋は以前から、仕事を広げたいと思っていたそうだ。

短波のアイドル、テレビへ

「ルック」にドキドキ、ハラハラのデビュー

「テレビには何回かゲストで出演した事はありますが、自分がカメラに向かってしゃべるなんて初めての経験です。第一回目の出演の時は、さすがに前夜は眠れませんでした。二十九日の第二回目の前夜は、レポートをまとめるために徹夜をするか、疲れが出ない方がいいかを自問し、結局寝る方を選んだんですが…」と語る大橋、「初回よりはテレビスタジオのふん囲気になれたようです。カメラの位置もわかるようになったし、時間の割りふりもうまくいったよう」とほっと安どの様子。

結婚、出産を経験して「なくてならない人が出来て、生きることの重さを感じています」という大橋は、「主婦と母親の立場を生かした人間的なレポーターを」と張り切っている。

ききもの

《サウンド・オブ・ポップス》
（FM・夜7・15）
フュージョン特集

話題のフュージョン・アルバムを集めて聴く三日目。きょうはアフロ・フィーリングがあふれるネイティブ・サン、八木のぶお、松岡直也&ウィシングという、日本のミュージシャンの演奏を紹介する。

曲は「アフリカン・ファンタジー」（ネイティブ・サン）、「ミ・ミ・アフリカ」（八木のぶお）、「フィエスタ・フィエスタ」（ウィシング）ほか。

《サウンド・ストリート》
（FM・夜10・20）

甲斐よしひろのDJで、"つくられたアイドル歌手、カワイコちゃん歌手が、なぜ短期間で消えてしまうのか"を探りながら、彼女らの歌を集めて聴く。

アイドル歌手とは、「少年が心に抱く理想の少女像を演じている歌手」…だから少女から女へ、歌手自身がひとり歩きを始めたら、夢と現実の間にギャップが生じる。

曲は、浅田美代子の「しあわせの一番星」、風吹ジュンの「愛がはじまる時」ほか。

裏話

金田賢一、「獅子の時代」に出演　NHKの「獅子の時代」（日・夜8・00）に、先ごろ「ブルーリボン賞」新人賞を受賞した新鋭・金田賢一が起用される。金田の役どころは、東北の貧農の出身で、会津落城後東北の斗南藩に流刑中の平沼銑次（菅原文太）に魅せられ、あこがれの東京に上京、銑次の行動に手足となって活躍する。

「『獅子の時代』は友だちの間でも人気があり、役がらも存分に動き回るもので、ぼくにうってつけです」と金田、「いっしょにがんばろうや」と激励する菅原とがっちり握手。緊張していた金田も笑顔にもどった。

悲喜こもごも、銀世界の八ケ岳ロケ　FTVの木曜座「逢いたくて」（木・夜9・00）でこのほど、長野県の八ケ岳連峰の横岳山ろくでロケが行われた。バーの歌手の自殺未遂に巻き込まれて、乾玄（中山仁）がけ下に転落、二人を追って来た妻の多恵子（山本陽子）らに救出されるというもの。

すべてシーンは雪の中。グツ底からジワジワ冷気が伝わってくる。そんな中で中山と水鳥彩子がふき替えなしでがけ下に転落、スタッフたちに抱き止められた時には雪下のバラのトゲでスリ傷を負うほどだった。

キャバレー○○じゃなくて高校生!!　「中学卒業以来、初めてのセーラー服を着ることが出来て大感激！　でもスタッフの皆さんはキャバレー○○から来たの？　なんてからかうですよ」と口をとがらせているのは十六日放送の「ちょっとマイウェイ」（FCT・土・夜9・00）にゲスト出演する熊谷美由紀。熊谷真実の妹である。

「スタジオドラマは二回ですが、まだドキドキです。それにしても緒形（拳）さんてステキ。久し振りに役者としてのトキメキを感じました」と目を輝かせて語っていた。

大黒屋ニューしゃくなげ会館オープン1周年記念　●いわき市美術館建設基金チャリティ

民謡ディナーショー　●2月24(日)日
昼・夜(ディナーショー)の2回

■昼の部　民謡ショー　PM1:00～3:30　¥1,000　■夜の部　民謡ディナーショー　PM6:00～8:30　¥3,000

朗々と響く「会津磐梯山」
テレビでもおなじみ「会津磐梯山」の
大塚文雄〈キング〉

名調「佐渡おけさ」
「佐渡おけさ」の名手
小杉真貴子〈ビクター〉

津軽じょんがらから三味線の軽音楽まで楽しく……
藤本流三味線桂会
藤本秀婦美（桂文子）社中

●地元出演
民踊
深山流武扇会
鈴木武子社中

入場券のお求めは…
大黒屋ニューしゃくなげ会館
大黒屋デパート1階受付
天地堂各店
本店・大黒屋店・平駅ビル店
小名浜店・植田店

心ひらく　コミュニケーション〈広場〉
東北最大の多目的ホール・総合結婚式場
ニュー大黒屋しゃくなげ会館
〒970　いわき市平字菱川町1の1中央公園前☎(0246)23－5555

創作 少年葉隠れ ⑥

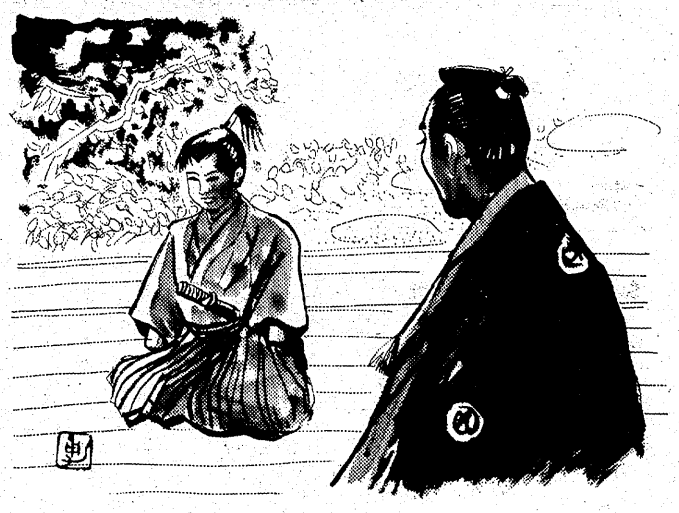

絵・坂本　勇（平）

第一話
頼母、ご善政！

作・さとうもとかつ（泉）

一年余が過ぎた。

武助は奇跡的に命をとりとめた。苓くたくましい生命力が多量の出血に耐え抜いたのかも知れない。

しかし、運命論的に言えば、まだ天は彼を必要としていたのかも知れない。

しかし、もともと口数の少なかった武助は、あれ以来、さらに寡黙（かもく）になった。暗い目がいつも遠くを見つめ、一日中、一言も口を開かない日が続いた。肉親はそんな武助をいたわり、傷に触れぬようにことさら明るく接したが、それさえも彼には迷惑げに見えた。

ひっそりと自分の居間にこもって読書をしていたかと思うと、とつぜんはだしのまま庭に飛び出し、狂気のようにとびはね、肘のない醜怪（しゅうかい）な両腕を激しく立木にぶつけたりした。

鋭利に斬られた傷口は、丸みを帯びて、みみずが這ったようなどす黒い糸のあとが、自分でも顔をそむけるほどむごたらしかった。それを見ると、むらむらと自制できない怒りが体中を駆けめぐり、思わず手当り次第に何かを撲りつけないではいられなくなってしまう。

そんなある日、武助は見るに耐えない傷口を子細（しさい）に眺めて、あっ、とうめいた。半年前までは、まったく丸みがかっていた皮膚（ひふ）の一部が変形し、かすかながらへこんでいるような気がした。それは、ごくわずかの変化ではあったが、武助の胸の中に、物を握れるのではないか、というかすかな希望をもたらした。

希望が工夫を生んだ。

手頃な細い立木を見つけては、肘の中央を正確に打ち続けた。二日もすると皮膚が破れ、血がどっと流れた。薬をぬり、傷口を裓（さらし）で包み、立木に細い糸をやっとの思いで口で巻きつけて、武助はその作業を止めなかった。

凄惨（せいさん）な二カ月が過ぎた。傷口は次第に明確な形を持って割れ目を作り、少しずつ少しずつ醜い鉤（かぎ）のような二つの山を形成していった。彼は必死で物を握る努力を続けた。最初に、枝を握ることに成功した。続いて箸（はし）を持つことができた。が、ひそかに期待した太刀は、どうあがいてもだめだった。握るには握れたがまったく動かなかった。

武助の目が再び暗さを増した。

「お父上、お願いがございます」。

改まって正座した武助に、津田武前は柔かい目を向けた。

「ほ、武助が願いとは珍しいの。何ぞ申してみい。」

「大生瀬（おおぶせ）の土地をこの武助に賜わりとうございます。」

「な、なんと…」。

大生瀬は、津田の屋敷から約三キロ離れた隣藩と境を接している荒れ山である。武前が所有する土地のただ一つの飛び地である。雑木や雑草に覆われた何の役にも立たぬこの土地を、武助が欲しいという。

「武助！」

と、武前は語気を高めた。

「今までは言わなんだが、たとえ片輪になったとて、お主はわしの跡目をつぐ唯一（ゆいいつ）の長子（ちょうし）、ここの所領も含めて大生瀬の山などいずれはお主がつぐべき身じゃ、それを何を今さらそのようなことを言う」。

武助の肩が心もち上がった。

「跡目のこと、弟の武之進（たけのしん）に譲（ゆず）りたく存じます。いかに長子（ちょうし）とはいえ、かくの如き片輪者ではお役目、相つとめますこと出来かねるのは必定（ひっじょう）、よって…」。

「だまらっしゃい！」

ことばと裏腹（うらはら）に、武前の目はうるみを帯びて武助の目をさえ切った。

「……」。

「して……大生瀬を所有していかがするつもりかな？」

「はい。荒れ地の開墾（かいこん）などをと、考えます」。

「ふむ」。

しばし、庭前に目をやった。山茶花（さざんか）が桃色の蕾（つぼみ）をつけてかくれるように咲いていた。春の訪れをようやく感じたように、池の水面（みずも）で真鯉（まごい）がバシャリ、と音を立てた。その音は波紋となり、輪を作って次々と広がった。

「武助、まさか！」

とつぜん、武前が叫んだ。庭を見つめたのはこんどは武助の方であった。

「ま、まさか武助……」。

語尾がくぐもって消えた。武前が頭の中で、大生瀬の地形が明確な意志を持って組み立てられていった。

「左様であったか……ふむ。お主がそこまで決心いたしたのなら…父も止めまい。ただ…」。

「ただ？」

武助が父の顔をうかがった。

「……いや……なに、困ったことがあったらいつでも帰って参れよ。よいな」。

「はっ、ありがたき幸せ」。

体中で喜びを表して頭を下げた武助の上で、武前の目から涙がツ―とひと筋流れ落ちた。

＝つづく＝

生活のメモ

栄養クリームと成分

膚の衰えを防ぎ、膚の潤いを保つために栄養クリームがあります。この栄養クリームについての成分を調べて、自分の膚に合わせて使うことが大切。

栄養クリームには二つのタイプがあります。一つは膚に潤いを与えるもので、荒れた膚やあぶらっぽい膚など、水分と脂肪分の分泌のアンバランスな膚に使われます。原料としては、動物性のものと植物性のものとがあり、いずれも膚のかさつきをなくし、すべすべした感じを与えてくれます。

もう一つは、血行をよくし、新陳代謝を盛んにするクリームでビタミン類、女性ホルモン、ローヤルゼリーなどが入っています。

ビタミンAは、かさかさに荒れた膚に、ビタミンCは色を白くする効果があります。また、女性ホルモンの入ったクリームは皮膚の呼吸を盛んにするので、しみ、小じわの予防になります。

選ぶ時は、まず自分の膚に合った栄養クリームを貰い求めます。かさかさに荒れた膚か、しみが目立つ膚か、その状態は各人で違いますし、また、暑さ寒さによって皮脂の分泌が違うので、季節によっても使い分ける必要もあります。

土なべの扱い方は…

土なべは、空炊きはもちろん、急に強火にかけたり、逆に急に冷やしたりすると壊れる恐れがあるので禁物です。土なべを洗う場合は、中性洗剤でもクレンザーでもかまいませんが、あまり固いたわしでこするのは禁物です。また、金属製のたわしなども傷をつけるので避けるべきです。

なお、なべ底に上薬が塗ってない土なべは、強くこすらないように注意します。

"春一番"にご用心

"春一番"が、そろそろやってくる季節です。

この"春一番"は、高気圧にすっつまれていた気圧配置がくずれ、日本海側に急に低気圧が発達した日に吹く。

「もう、春だ」と思ってしまう暖かさですが、しかし、油断は禁物。この暖かさは、ほんのつかの間のこと。また、冷たい風が吹き荒れたりします。

そうなると、この温度差の急変で、体の体温調節機能が狂ったりし、その上、強い風によるホコリを吸い込んで、カゼや気管支炎にかかることが多くなります。

といって、春一番が暖かさをもたらしても、コートを脱ぎすてずに汗をかくのも考えもの。要はその日の気温に応じた衣服を着ることです。こうしたことはマメに行い、カゼをひかないよう注意したいもの。

それと、春一番のときはウガイを忘れないようにすること。掃除も丁寧に行うことが健康上大切なことはいうまでもありません。

"かきのシチュー"

かきは塩水で振り洗いし、バター大さじ一杯で三十秒ほどいためます。なべを火から下ろし、余熱でかきが丸くふくれたところで白ぶどう酒とレモン汁を振り、ざるにとります。

スープなべにバター大さじ二杯を溶き、玉ねぎのみじん切りを、やわらかくなるまで三分間ほどいためます。これに小麦粉大さじ二杯半を振り混ぜていため、魚のスープと牛乳を入れてのばします。

とろみが出たところでマッシュルーム（または生しいたけ）を入れ、塩、コショー、化学調味料で味をととのえてから、かきを入れ弱火でゆっくり温めます。

いわき市のアメ横"ダイユーゴルフ"が贈る
ゴルフ用品 BIG バーゲン
2/11(月)▶25(月)

スチールのねじれを超えた驚異の3.3度を実現／世界最高級品。
Grand Bigwin
フルセット ¥1,160,000 展示
ゴルフクラブ100セット大展示中!!

いいものを どこよりも安く！

★すぐコースに出られるハーフセット ¥24,800
★スポルディングフルセット（3×8） ¥38,000
★ステーチャー（1×9）153,000円の品 ¥68,000
★スコブロンスキー（1×9）162,000円の品 ¥66,000
★リンクス（プリデーター）（1×9）153,000円の品 ¥95,000
★コンフィデンス（1×9）144,000円の品 ¥56,000
★ダイワモノダイン（1×8）104,000円の品 ¥78,800
★ベンホーガン（ニュープラスワン）128,000円の品 ¥88,000
★アクサーライン（1×9） ¥44,000
※あなたのクラブ下取りします

世界の一流パター超奉仕
ドライバーウッド超奉仕
★パワービルドブラック 58,000円の品 ¥44,000
★ニッコーエルドラード 48,000円の品 ¥38,000
★グランドビッグウィン ¥110,000
★ビッグウィンVS ¥79,000
★ビッグウィン ¥48,000
★ウィンゲッター ¥36,000
★イーグルパワー ¥28,000
★ホンマヒロホンマブルーシャフト ¥58,000
★ホンマグリーンシャフト ¥38,000

コンペ商品大特売
コンペ商品・サンレオカップ・トロフィー

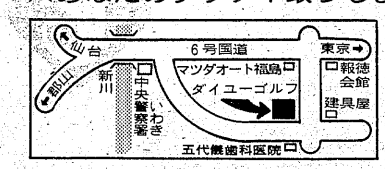

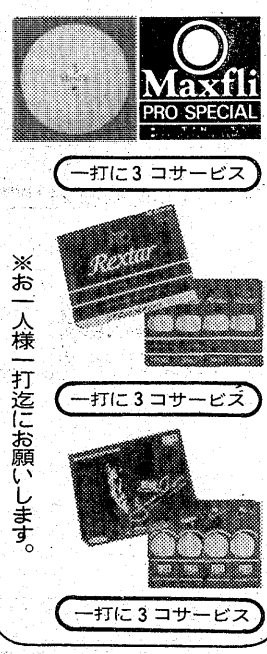

※お一人様一打迄にお願いします。

AM10:30～PM7:30
ダイユーゴルフ
いわき市内郷御厩町長町42 ☎27－3663

家庭マッサージを

【こりの原因をさぐることも必要】

健康

便秘や肩こり、冷え症、腰痛など…。これらを〝追放〟するのにマッサージという方法はどうだろう。本格的なマッサージは専門家でないとムリだが、簡単なマッサージなら家庭でもできる。その基本を知っておこう。

スジとツボを知って「不快感を除去」

ひと口にマッサージといっても内容は広い。西洋風のマッサージからあんま、指圧まで。これらは別種のものだが、いま仮同じものと解釈しておこう。そしてマッサージとは「徒手による力学的（機械的）刺激を生体におよぼし、一定の生体反応を生ぜしめて、生体の示す変調を矯正し、または疾病治ゆに寄与する方法である」（厚生省）となる。

「指圧といっても、どこをやってもいいというものではない。やはり経絡（スジ）と経穴（ツボ）をやらなければ…。東洋医学では経絡が十四、経穴は六百五十あることになっています。これを知って指圧するのがいいでしょう」と東洋理療研究会の加藤正雄師はいう。

これは指圧入門の本を購入すれば簡単にわかるはずだ。この経絡や経穴がわからなければ、症状のある個所に施すことだ。痛いとか、かたい、ふくらんでいるなど異常のあるところだ。

施術者は患者の呼吸と合わせ、一、二、三、四といったリズムで行うといい。また、マッサージをしてはいけないケース、たとえば腎臓病、肺結核、虫垂炎などのときは避けなければならない。一般に熱のあるときはやめよう。

さて、方法だが、六通りの動作がある。「さする」「もむ」「押す」「たたく」「動かす」「振る」だ。

「さする」というのは、手の平を広げて相手の体に密着させてさする。西洋のマッサージはこれが主流。末しょう部位から中心部へとさする。これが東洋医学だと逆なのだ。

「もむ」とくれば、あんまを連想する人が多いだろう。手の平で相手の筋肉をつかむ方法、親指の先に力を入れてもむ方法の二通りがある。どちらも強弱のアクセントをつけるようにしたい。肩こりなどにむいている。

6つの方法で

つぎの「押す」というのは指圧の基本だろう。これも、手の平で押すのと、親指で押すやり方がある。背筋、首筋などはこれがいいだろう。この場合、すぐに力を抜くようにしたい。

「たたく」はよく知られている。日本では昔からのおなじみだ。軽くこぶしを作り、あるいは両手を開いてあわせ、小指の横のところで軽くたたくと効果的だ。

「動かす」のもなかなかにいいものだ。指先を使う仕事のときなどいやになってしまう。となると、どうしても、手仕事はできず、親の手伝いもムリというわけ。結局は親不孝になってしまうというのだが…。

おもしろいもので、爪のうちで一番早く伸びるのは効き手の人さし指、中指、薬指なのだ。いってみればよく働くところが伸び率は高いのである。そして、積極的に動かせば、爪の伸びも早く、したがってさかむけにもならないというわけ。まさか働きものに親不孝者はいないではないか。

もっとも、逆の意見もある。指は使えば使うほど甘皮は発達し、さかむけもその規模が大きくなるというのだ。働きものほどさかむけはひどくなるというのだから、これはこのことわざが〝ウソ〟であることを示しているのではないか。

医学ことわざには、ウソもホントもある。ことさら、こじつけないで、このことわざは無意味だと考えるべきだろう。ただ、さかむけは好ましいものではない。指の清潔さを保つためにも、さっさと退治してしまうべきだ。

無意味であり、好ましくはない

さかむけは親不孝

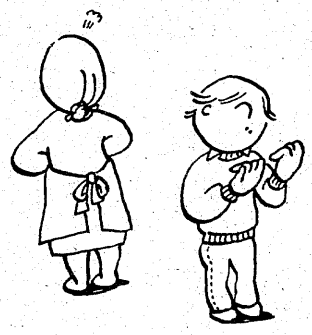

このことわざは解釈がむずかしい。ツメのつけ根には薄い皮が細く半月形に取り囲んでいる。これはツメを保護するため、皮膚の角質層がのびてできたもので、甘皮という。

ところが、油分や水分がきれると、すぐボロボロになったり、裂けたりする。さかむけだ。さかむけだけなら、ちょっと痛いだけでなんということもないが、ばい菌がはいって爪甲周囲炎をおこすと面倒だ。ときにはひょうそにもなる。

だから、さかむけができたら、クリームでもすり込んでおくことだ。また、ツメの両側に、堅くとんがってくるさかむけもある。

いずれにしても、これと親不孝がなぜ結びつくのだろうか。以下はいささかこじつけがましいが…。

さかむけというのは意外に痛

ライブラリー

中村　文武　著
立風書房・630円

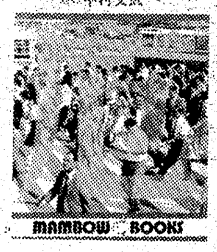

【大厄42歳の本】厄（やく）年というと「迷信だ」と言下に否定したくなる。しかし、著者は〈現代の医学的な立場から見て、明確に人間の成長や老化の節目と一致します。つまり、肉体の変調期であり、同時に疾病が集中する時期だということです〉といい、さらに〈厄年の体系が、どのような理由で組立てられたのか、くわしいことはわかりませんが、少なくとも〝ひのえうま〟〝まじない〟などの迷信といっしょに扱えないことはたしかです〉と主張している。

40代以後の生活方法

厄年のうちでも男の大厄といわれる四十二歳。この本は〝人間ドック専門医〟として八年余の体験を持つ著者が〝四十代以降をどう過ごすべきか〟を説いているものだ。

厄年とは何か、初老とは何か、さらに成人病とは何かを述べ、健康維持のよりよき方法論を展開している。

各種成人病の個々について詳説してあるし〝健康法の誤解と錯覚〟という章では「内服薬への誤解と錯覚」などの興味あるテーマを扱っている。

就寝前の夜食は控えて

就寝前に何か食べる習慣は、いろいろな弊害をもたらします。眠る直前に食物をかかえこんだ胃は、眠っている間もけなげにそれを消化しようと働き続けます。これでは満腹感も手伝って、睡眠は浅くなります。しかも、胃の機能は低下していますから、一晩中働いても食物を消化しきれません。結果は朝、目覚めても胃はもたれ、寝不足気味で「さわやかな朝」の気分は味わえないというわけです。そして、朝の食欲がないので、一日の初めの大切なエネルギーが補給できず、また夜遅くなってから空腹感を覚えるという悪循環をくり返すことになります。しかも、夜は落ちつくので、つい食べ過ぎてしまいがち。健康面で怖いのは、この夜食ぐせに伴う過食なのです。

体のリズムからいうと、夕食は午後六～七時、就寝は十～十一時が最も自然なものですが、少なくとも就寝の四～五時間前に夕食をすませ、それ以後は食べないように心がけましょう。

Rawlings 野球用品特約店
サトースポーツ
小名浜（フジコシさんわ店前）53－3538

新鮮な花と緑をご家庭に
"調製"祝花　御仏花　花束　生花材料一般
お気軽にご相談下さい
（四倉）飯塚生花店
☎32－4550
いわき市四倉町西二丁目13の11

おひき受けします！
PR 広報企画 美術印刷
はましんは情報サービスを通して
未来を見つめ続けています。
はましん企画KK KKはましん印刷
いわき市平下荒川字蔵前下17　☎23－3488

よる8時まで営業
スーツ・スリーピース・ブレザーコート・トレンチコート・ダッフルコート・カメラマンコート　2月29日まで
紳士服センター
冬物一掃大処分　5・7割引き
ロンドン
平字四町目　☎74－6843
トレンチコート・スーツ・スリーピース・ブレザーコート・トレンチコート・ダッフルコート　2月29日まで
特定金屋駐車場をご利用下さい
平駅　仙台寄　平大通り　ロンドン

可能性を秘めた
新しいビジネスの点
ビジネスにレジャーに……便利さきわだつリッチな環境――
HOTEL HEINAN
☎0246（23）7010（代）
いわき市平字白銀町8－8

中国見たままスケッチの旅

〈64〉

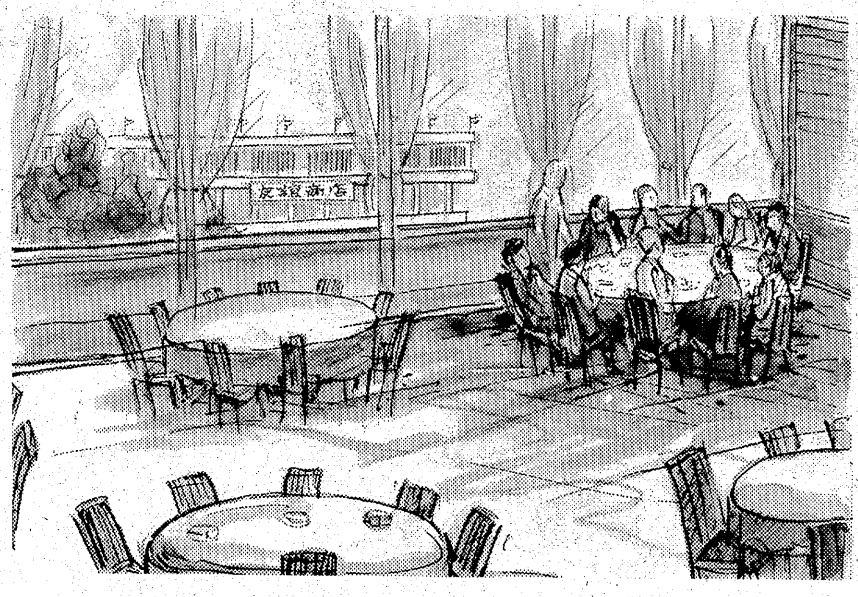

画・小松　三郎（平谷川瀬）

午後五時十五分、三時間以上も遅れ、ようやく離陸することが出来た。

約四十分で広州空港に着く。夕暮れの赤い太陽が、ターミナルビルの壁を赤く染めていた。

ロビーに張通訳が、にこにこと笑顔で出迎えていたが、スペイン語の通訳とのことで、全く話が通じない。

笑顔を見せてパントマイムで道を案内するだけであった。

聞くところによると、広州交易会の開催中で、日本語の通訳は不足を来し、都合出来ないから我慢してくれということのようだ。

たしかに通訳であることには違いないが、員数を合わせたところが、むしろ滑稽（こっけい）である。

これでは通訳でなくてだれでもよい訳で、むしろきれいな女性でも付けてもらいたかった。張通訳とは、広州にいる間、目が合う度に お互いに、にたにたと笑顔を交わしただけであったが、彼もつらかったろう。

空港からの道は羅漢積（らかんまき）の並木が特に美しいと思った。

広州を飛び立つ時一度通った道だが、すっかり忘れていて、途中、左手にあるバナナ園に来て初めて思い出した。

藻洒（しょうしゃ）な洋風の住民街は華僑の居住地域とのことだが、全く外人の居留地のような扱いに思われ、華僑といっても同じ中国人だろうに、どのような関係が相互にあるのだろうと、深く立ち入り尋ねて見たい気がした。

今晩からの宿、白雲賓館についたのは、午後六時を少し過ぎたころである。

このホテルは一九七六年に完成したという近代的なもので、約二千名収容の設備がととのっているとのことだが、広州交易会の期間中で超満員となり、部屋割りの都合で、取りあえず食事を先にと、食堂へ案内された。

白雲賓館

交易会の最中で超満員

広い食堂は、まだ食卓についている人もまばらで、私達は奥まった隅ぎわの席に着くことが出来た。

席からは市街の景色が見え、すぐ隣りあって友誼商店がある。同行者の中には食事よりショッピングの方が気になり落ちつかない人もいる。

次第に食事の人達が席に着き、さすがに五百名収容の大食堂は、給仕の人達のめまぐるしい動きや、食器の触れ合う音、談笑の声、料理のにおいが入りまじって、るつぼとなり、熱気を帯びて来た。互いの話し声もかき消されがちである。

広州は料理の本場どころ先入観からか料理もあか抜けしているような気がした。

席の位置もよく、料理もうまく、私達はゆっくりくつろぎ、それぞれの部屋に落ち着いたのは七時半を過ぎていた。私は買い物にはあまり興味がないので部屋に残ったが、皆、それぞれに誘い合わせて近くにある友誼商店に出かけた、店は九時過ぎまで開いているようだ。

九時半ごろになって、金成さん、北郷さんが土産物を抱えてもどって来た。旅行も終わりに近づき、中国の土産は広州でとのえなければならない。

「手工芸品は、さすがによい物があるね」

「繊維品は生地が悪い」

「しかし刺繍（ししゅう）はすばらしい」

「いちいち伝票を書くので、もどかしくなるね」

「事務的で、愛想がない」

「言葉が分からないからだろう」

感想は結局、場末のスーパーのようであったということで一致した。

午後十時ごろ、小松さんが、いわきに長距離電話をかけ、無事で楽しい旅行を続けていることを全員の家族に伝えてくれた。通話も明りょうであったとのことだ。

坂本秘書長から明朝七時半食事、八時半出発の予定と連絡があり、床についたがベッドのスプリングが、ぎしぎしと鳴って寝心地が悪い。

◇◇◇　◇◇◇

文・後藤　全久（平字古鍛冶町）

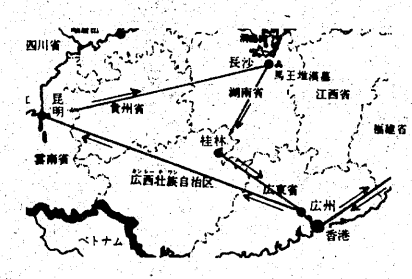

【一行の訪中ルート】

浜若葉　新年句会（上）

鳥翔ちし暗部にわかに枯匂ふ
全山落葉して瞼暻くなる
歳時記の手垢に隣る新日記
長命はちちははの役福寿草
寒灯の我が表札を削りけり　堀　時直

藪柑子キャデーの通るけもの道
七草は見えぬど枯田菁敢けり
照り昂り黒豆にきて和むかな
初暦に尾鰭の見ゆる老いけらし
一月の暦ちぎらず年とらず　中原　冽郎

燈明の一つ尽きたり小正月
とんどの焔伏せて明星濃くしたり
その中に舶来の凧偉丈高
夜の距離に去年の鐘聞く聞き始め
見えざれば眼をとりにくる夜の雪　高萩　篠生

霜柱覗けば侏儒の世界かな
宙吊りの賑はい寒のからすうり
鵙・鵯一樹にとまり雪嶺よ
奪還の梅櫃は実となりにけり

実南天嘴に獣の相なせり　結城　良一

枯水車干しこんにゃくを地にこぼす
松過ぎの風が笛吹く岬口
戻り年賀さらりときたる一枚よ

白鳥と見しは漂よふ水の精
入江濃く海女の叫声冷えゆくよ　一ノ関呉天

寒卵ころり番いのちゃぼが鳴く
マスクして憂ひの顔に見られけり
氏神の宿る辺りに笹子鳴く
喧嘆の街のかれ出て奴凧
竹伐るや六年竹の節の冷え　高萩　正子

忘年の旅に日のなき日本海
屋根雪のにぶき軋みに地酒酌む
落日の切先透る冬紅葉
言葉なく十翼の雪を掘り沈む
初金毘羅妻いそいそと誕生日　後藤望洋子

人造湖抱き深々と山眠る
水涸　車の疵の深さかな

とんど焼く切破つまりし梵天竹
とんど焼きシャボンで両手洗ひけり
炎々ととんど鏑の巴なす　高木　公園

雪山に雪を被衣の女松
時分かたず矮鶏鳴く寒の小鳥店
点字読む指たをやかに春浅し
初日射す遠墓を見つバス待てり
吾妻聳つ夜空の雪となりにけり　高野海光子

初夢に言葉放てり女身仏
美しきもの充つ元朝の月晴れて
熱の身の匂ひなき日に梅咲ける
初放送胸あつく聴く死生観
初金毘羅目なしだるまを買いにけり　鈴木とよ子

初日波立ちはじめしは刃の如く

ひた寄する波初明り旅心
どこかゆるき椅子侍りて初明り
鳥小屋の田楽食えりジュース手に
初凧の紺碧の波愛語消す　蛭田　親司

冬麗の夢買ふ国鉄切符ふ
冬麗やむかし見えたる扉の星
箱目にたつ霜柱出動す
みぞるると酔へばかたへも微醺のひと
大寒のはばの墓域の辺やいかに　志摩みどり

成人式顔ならべゐる藪雀
ぴらぴらの布が風除け初露店
初詣で閻燦めかす髪飾り
元日の万象点す黄水仙
すれちがふ皮の臭ひの老狐夫　芳賀　他郷

開店記念　100%融資中!!　☎24-2233(代)
サラリーマン・主婦・OL・自営の方お気軽にお越し下さい
◆必要書類：実印・印鑑証明・住民票（家族全員）・保健証（国・社）
◆支払い方法：1回～24回払い
サラリーローン　タケミツ平支店　平字五町目16の8　八百真五町目ビル2F
平駅　タケミツ　八百真ビル2F　七十七BK　6号国道

総合看板のご用命は……
総合看板　イワキエ芸
小名浜大原字下小滝159　電(92)5350

内科
消化器科
循環器科
今内科医院
医師　今　憲二
医師　今　エキ
平字新川町10　TEL・(74)6412

大切な胃のために
大草胃腸散
薬は正しく信用ある薬局で
このマークの薬局　社団法人　日本薬局協励会会員
滋養強壮・虚弱体質に
アミノ酸製剤
レバコール液
■四倉　荒川薬局　TEL・(32)二四〇四
■平　清水薬局　TEL・(74)四六三五
■湯本　武田薬局　TEL・(74)二七〇九
愛生堂薬局　TEL・(42)二二六六
岩瀬屋薬局　TEL・(42)二二五一
■小名浜　ダルマ薬局　TEL・(92)二二二一
長生堂薬局　TEL・(92)二三七〇
■勿来　ナコソ薬局　TEL・勿来(4)七六一〇

長谷川整形外科医院
日曜　祝日も午前中診療　〔入院随時〕　駐車場あり
院長　長谷川国男
平・五色町78〔平大橋近く〕☎74-5691

事務機なら　明和商販

内科　外科　循環器科
小児科　消化器科（入院施設あり）
小名浜生協病院
小名浜岡小名（鹿島街道）電(53)四三七二

山田胃腸科泌尿器科外科医院
外科　胃腸科　泌尿器科　内科　小児科
院長　山田　均
副院長　山田　静
いわき市平字下川原　市内バス五色町下車　電(74)三〇八三

★内科　★皮膚科　★放射線科
蓮沼医院
院長　蓮沼清夫
いわき市平字尼子町二ノ一九（専売公社前）電(74)五五二六

いわきの詩人

小名浜水産高校教諭・小島ひかる

「いわき・たろう」の世界
現実界まさぐる見者の目

「寒林に入り寒林となる蒼い幻想」――詩人であり、童謡作家であり、俳人である岩木太郎の近詠である。一読三誦（しょう）、坂本繁二郎の、あの蒼い馬たちのファンタジーの世界に誘い込まれる。あるいはピカソの「蒼天の叫び」か。あいたいたる雲霧の彼方に揺曳する虹のように浸み切ったポエジー。「冬のガラスを喰っている喫茶店」、「置き忘れた口づけどこまでも冬怒濤」、「冬濤に呼ばれふりむく蒼い創」、「みんみんの郷愁の紐たぐり終ゆ」、「かなかなやつま先だてて亡びゆく」、「生涯の四角の初夏へ布団干す」、「鳩笛の廻り道して切れた下駄」――小倉緑村主宰の中央俳誌「山河」に寄せた最近の作品抄である。

なお、昭和五十三年度の県文学賞俳句部門での奨励賞に輝く句集「海軍少年兵」から拾い上げてみる。「母よ父よ弟よ夕映えの夏が欷く」、「上海のビル、壁上の青い日章旗」、「いつも断崖の青い蛤を掘っている」――多感な少年期に、軍隊生活を余儀なくされた若き日の追憶である。「風が無い水が無い火が無いみんな運の露」――仏教的無常観が漂っている。「夏あかね飛ぶ臨終の風のにほい」、「かなかなの暗き望郷のまさぐり」、「青い奈落の母機を織っている」、「母を追う児の夏柑太陽がいっぱい」、「岩壁が振る望郷の白い手袋」――このころから、望郷と、生きとし生けるものへの愛惜と慕情、そして無常感とが、太郎の熱い胸をゆさぶっていった。「首のない戦死の友の夏寒き」――するどい透徹した詩眼である。「みんみんの地獄の殷肱放りけり」、「戦友よりも生きながらえて血の凍り」――遂に八月十五日、終戦である。感慨無量なるものがあったであろう。そして戦友の墓前に頷（ぬか）づいては、「鳥海山見つつ秋風ほろびゆく」――と、慟哭（どうこく）する若き日の太郎である。

いわく、太郎の句は難解であると。しかしながら好んで難解な表白をしているわけではない。一見、難解なようにみえるのは、現象を包括する魚眼レンズのような目と、洞察する「見者の目」――即ち「詩人の眼」が、「絶望」の淵に佇って、混沌の現実界をまさぐり、包摂し、止揚し、再びそれを現象界のフィルターに焼きつける。それ故にそれは、時に鑑賞する側にとっては、思わぬ飛躍と深淵を提示され、理解に戸惑うことになるのであろう。「此岸」から「彼岸」へ、再び「彼岸」から「此岸」へ。いわく、「作品の深さ」は、「絶望の深さ」に拠るとか。それにしても、太郎の詩嚢は、ついぞ枯渇することを知らぬが如く、詩に、童謡に、多彩な文芸のジャンルに吐露してやまない。

詩人「いわき・たろう」、俳人「岩木太郎」、本名片寄唯夫は、その老成した風貌に似ず、昭和の世代、四倉は旧大浦村の産。祖父の残した大借金の犠牲ともなって、追われるる如く出生地を離れ、当時、日本郵船の下級職員だった横浜の実父のもとへとはしった。昭和十五年、太郎は横浜市立戸塚小学校の六年生だったが、クラス担任は、当時、東京高師を卒業して、朝日歌壇で活躍していた歌人・大矢都根雄だった。文才に富む少年太郎は、当然この歌人先生の寵愛をうけた。はじめて俳句の手ほどきを受けたのもこのころで、「山路きてあまきかぼりや百合の花」で、毎日小学生新聞に入選し、早熟ぶりを発揮した。昭和十九年、太郎は海軍少年兵として武山海兵団に入隊、その後、横須賀海軍砲術学校に転じ、沖縄ザンバ沖海戦に駆り出され、九死に一生を得て辛うじて祖国の土を踏んだ。しかしながら、復員後は、一家の長男として、兄弟八人、両親の計十人からなる大家族を抱え、農民生活は時に貧窮の底をつくこともあった。昭和二十一年、「みどりぎ会」に参加。このころから、片寄秋風のペンネームで、持って生れた太郎の詩嚢は噴き出した。昭和二十五年、四倉高校に職を得、二十七年には、教頭として赴任してきた島鳴々氏と相知るようになった。島鳴々は東北帝大卒で、福島女子師範や現在の都立大の教授をしていた。鳴々の感化は多大で、勤務の傍ら句作に没頭する日々が続いた。同時にこのころ、鳴々と師弟関係にあった故豊田君仙子の知遇を得、岩木太郎を俳号として、鋭意精進するところとなった。昭和五十三年には前述の如く、県文学賞俳句部門の奨励賞に浴し、現在は、故内藤吐天主宰の「早蕨（さわらび）」を経て、小倉緑村の「山河」同人、また、「よつくら俳句会」に所属し、「青い島」同人、日本音楽家著作権協会会員、金の鳥児童音楽協会会員としても幅広く活躍。さきごろ、いわき民報紙上に童謡歌詞と流麗なカットを連載してきたことは、未だ耳目に新しいところである。職場の県立小名浜水産高校においても、慈父の如く、生徒たちの敬愛を一身にあつめている。同校には才気溢るる文人肇の教師が多く、大岐正房氏も太郎と同じく、「山河」同人であり、学校長の磯上正信氏も、歌人として早くから中央歌壇に入選を重ねる実力者である。

（駒谷俳句会会員　50年度毎日俳壇賞受賞）

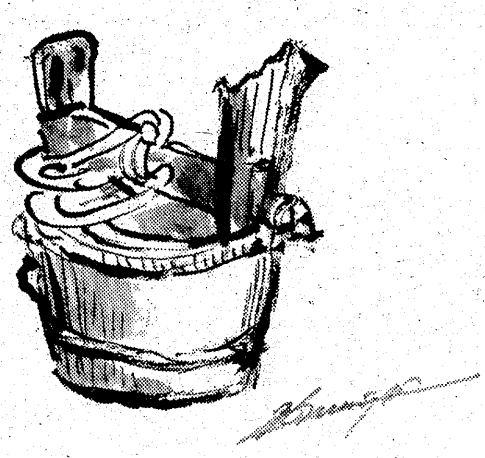

カット・森谷　秀雄

ママの絵本

21センチ×18・5センチ判。価格2330円。偕成社。東京都新宿区市ヶ谷砂土原町三ノ五―☎(03)二六〇―三三一一

あかちゃんのわらべうた

おおさむ　こさむ

松谷みよ子・文
遠藤てるよ・絵

厳しい寒さが身にしみる昨今ですが、子供たちにとって、そんなことは関係ありません。ほっぺたを真っ赤にして、元気に遊び回っています。ふり返ってみれば、そんなとき、わらべうたを歌いながら、遊んだという記憶を持っている人も多いのではないでしょうか。この絵本では、そんなわらべうたをとりあげています。

〈ユーモラスな歌…〉

初めに出てくるのは〝おおさむ　こさむ〟のわらべうた。地方によって、歌われている歌詞は少しずつ違うようですが、ここに紹介されているものは、松谷みよ子さんが自分でユーモラスにアレンジした歌です。

「おおさむ　こさむ　やまから　こうさぎ　とんできた　なんといって　とんできた　おみみが　いたいと　ないてきた　あたま　こっきり　はってやれ」

次にはこぎつねが、お鼻が冷たいと泣いてきて、その次は、こだぬきが、おなかが寒いと泣いてきます。何ともかわいらしくて、歌っているだけで、心がホカホカしてくるようです。そのあとには〝おしくらまんじゅう〟の歌が出ていますから、童心にかえって遊んでみるのもよさそう。

〈絵にも素朴なふん囲気〉

絵が、これまたかわいいのです。子供が書いた絵のような〝へたさかげん〟が、とても親しみをもたせてくれます。また、鉛筆風のコンテで輪郭を描き、クレパスと水彩で色づけしてありますが、とても素朴なふん囲気をかもしだしていて、わらべうたにふさわしいものになっているのです。

絵本をみながら歌ってみるのもよし、小さい子たちと一緒に体を動かしてみるのも楽しいのではないでしょうか。

便利メモ

⊙…防湿剤の再生

ケイソ系の防湿剤は、初めは空色をしていますが、吸湿しますと桃色に変色し、こうなると吸湿性が乏しくなって、防湿剤としての役目を果たさなくなります。こうした場合、新しい防湿剤と取り換えるのがよいわけですが、次のように再生して、繰り返し使うことも出来ます。

その再生方法は、古くなった防湿剤をフライパンに紙を敷いてその上に置き、弱い火にかけて吸い込んだ湿気を発散させます。こうすれば、桃色に変色した防湿剤がまた空色にもどって、吸湿剤としく効果を発揮するようになります。

⊙…鎖のネックレスの手入れ

金やプラチナなどの鎖のネックレスは、中性洗剤をつけたガーゼに鎖が重ならないようにはさんで、そのまま洗い、あとをぬるま湯ですすげばだいたいきれいになります。

こうした細い鎖は、からまると切れやすいものなので、これをしまう場合には、他のブローチやリングなどとはいっしょにしない方が安全です。

一つひとつを紙にくるむのもよいでしょう。

⊙…床タイルの補修

タイルがはがれた場合には、床面とタイルをよく掃除してから接着剤でつけ直します。タイルが割れたりして取り換える時も、やはり床面をきれいにしてから新しいタイルをはればよくつきます。

デコレーション予約承ります
フレッシュプラザ
パンとケーキ
開花亭
平・五町目　☎23―1342―3

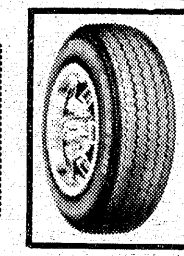
筋金入りのたのもしい奴！
新発売
オーツハイスチールラジアル
オーツローンをご利用下さい
オーツタイヤ代理店
株式会社日新ゴム商会　平字五町目　☎㉔2011(代)

ミニバイク(50cc)オールクレジット
ホンダ・スズキ・ヤマハ
36回払
平ニューホンダ　☎74―5548

●返済→元利均等
お金貸します
●1カ月～12カ月迄、日歩20銭より
●当社の利息は高くも安くもありませんが誠意をもって尽します
福島県庶民金融業会員
株式会社日商：☎21-2301 堂ノ前公園うら

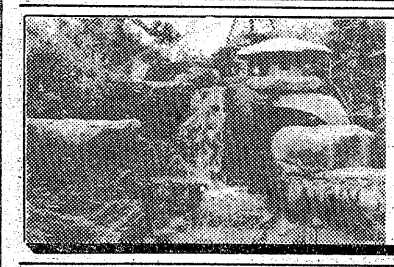
造園
造園工事一式ご相談に応じます
庭木・庭石・貸植木・芝生
園芸一般
＊イトーヨーカドー店をご利用下さい。
荒川農園
●農園…いわき市平下荒川・久世原82　☎㉔3513
●店舗…イトーヨーカドー　☎㉓3636・内線341

Coffee&Pub
真冬、適温で飲む生ビール。

生ビール（470cc）　¥400
グリルベーコン　¥500
アンチョビ　¥700
サーデン　¥700
スモークサーモン　¥700
ハンバーグ　¥800
北欧館
平・田町　大貞ビル1F　☎74―5005
営業時間　AM10:00～AM1:00
駐車場完備

平駅前　新規オープン
……粗品進呈……
リスムローン　最高60万円
日歩13銭　実質年利47.45%
健康保険証、給与明細書、住民票等
元金均等分割払　最高3年以内
バランスローン　最高40万円
日歩15銭　実質年利54.75%
プランニングローン　最高100万円
日歩10銭　実質年利36.50%
◆遅延利息、担保、保証人なし◆
創業15年
資本金8億円
――全国ネットサービス――

川口浩・野添ひとみ
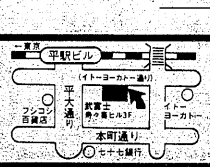
日本消費者金融協会(JCFA)会員・36007号
Yen shop エンショップ 武富士
平支店☎(0246)24-1711
福島支店
☎(0245)21-2651
郡山支店
☎(0249)34-5101

あすから 恐竜展

市博物館設立研究会も参加

ソ連といわきの化石

大黒屋で 地元の資料を出品

ソ連科学アカデミーコレクション「大恐竜展」は福島中央テレビなどが主催して明十四日から来月五日まで、いわき市平・大黒屋デパート六階大催し場で開催されるが、市教委、平地学同好会、いわき市博物館設立研究会などでも協賛していわきの化石資料を展示する。

こんどの大恐竜展は三千億年前の恐竜の化石など約百八十点を公開するが、恐竜やマンモスの骨格などソ連が世界に誇る自然遺産で、太古の生命、古生代の海・陸の化石、中生代、新生代を分かりやすく解明している。

巨大アンモナイト、クビナガリュウなどの化石が発見されている地元でも、この恐竜展にこたえて市民に理解してもらおうと、大恐竜展の中に地元産出化石コーナーを設け、未公開だったフタバスズキリュウ第二発掘のときの化石をはじめ、直径八十五㌢の第四号巨大アンモナイト、先月発掘したイノセラムス（大きな二枚貝）を展示する。

また市文化センターでも、四倉町で発見された「いわきクジラ」をはじめ自然化学展示室に三葉虫、第一巨大アンモナイト、ステゴロホドン象の第九臼歯（きゅうし）を展示する。

いわきの太古を学ぶ

24日市文化センターで 長谷川教授迎えて

いわき市教委、いわき市博物館設立研究会、平地学同好会共同主催のいわきの太古を学ぶ講演会「フタバスズキリュウその後について」は、二十四日午前十時からいわき市文化センター大講義室に横浜国立大長谷川善和教授を迎えて開催する。同教授は前日の二十三日来日し、四倉町のいわきクジラの発掘現場を視察、同夜は平・旧城跡の平安荘で平地学同好会員との懇談会に臨む。

星新一氏らが講演

来月一日

福島中央テレビは、大恐竜展記念講演会を来月一日午後一時からいわき市文化センター大ホールで開く。講師はいわき出身の作家星新一氏、フタバスズキリュウ発見者鈴木直氏、いわき短大柳沢一郎教授の三人。

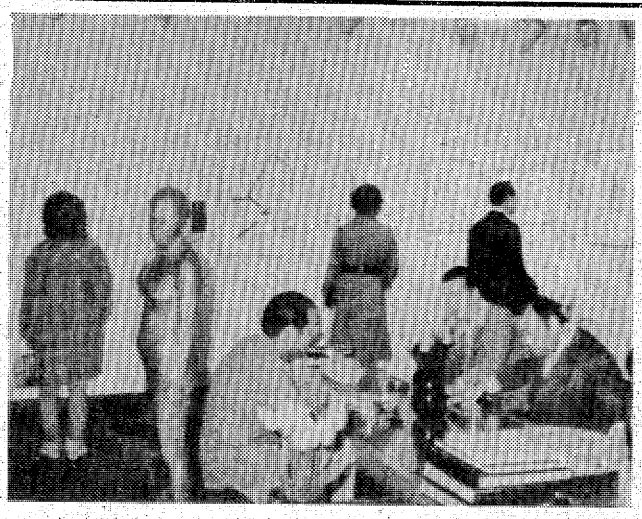

巨匠の素描12人展

すまいの5周年を記念 今月末まで開催

いわき市鹿島町走熊（鹿島街道）の画廊「すまい」で、開設五周年を記念して十日から「すまいの歩み」素描十二人展を開いている。

すまいではこの五年間に二十回を超える個展形式で質の高い現代美術を発表してきたが、今年の企画にはこれまで同画廊で個展を開いた地元の若松光一郎、松田松雄、中央から猪熊弦一郎、大沢昌助、小磯良平、佐藤忠良、脇田和などいずれも日本を代表する作家達十二人が参加している。

これらの作家達は明治から昭和生まれまで年代のひらきこそあれ、一途に真の美術を追求しようとしている点で心を一つにしており、このような豪華、多彩な顔ぶれの企画もそういった気持ちがあってはじめて実現したもの。今度の作品展にはデッサンをはじめ油彩、水彩、木版、銅版、石版、シルクスクリーンなどさまざまな技法による作品三十六点が出品され、美術ファンの目を楽しませている。同展は今月末まで。

なお同画廊で先に行われた猪熊弦一郎展における入場料にかえての募金八万一千百六十二円を十三日、田畑市長を通じて老人施設へ寄付した。

【すまいの素描十二人展】

北郷氏の叙勲祝う

父の教訓守り、運輸に専念

昨年秋の叙勲で勲四等旭日小綬章を受章したいわき市植田町中央一丁目、元県議、磐城通運社長北郷徳助氏の叙勲祝賀会は、十一日正午から錦町のウエディングプラザ・なこそ新瀧で関係者四百人が出席、にぎやかに開かれた。

斎藤一二菊田農協組合長の開会のことばに続いて発起人を代表して坂本剛二県議があいさつ、古川栄元菊田農協理事が受章者の経歴を紹介した。このあと来賓の渋谷直蔵、菅波茂衆議院議員、知事代理渡辺五郎三郎秘書、田畑金光いわき市長、滝正熙県議が祝辞をのべ、"夫人の功績も大きい"と千代夫人（ぎん）をほめたたえた。

来賓の紹介、祝電披露に続いて北郷氏は「陛下に拝えつを賜り、健康に留意して社会に貢献するよう」とのおことばを頂いた。こんどの受章は私をご支援、ご協力して下さったみなさんのお陰です。運輸ひと筋にこれたのも亡父（繁七さん）がよく口にした"国鉄を守ってまじめに経営すれば蔵は立たないが生活には困らない"を教訓にしてきたからだとおもう。これからも運輸事業に専念します」と謝辞をのべると会場から割れるような拍手がわいた。

閉会のことばのあと祝宴にうつり野崎理夫いわき商工会議所会頭の音頭で乾杯、祝謡、祝吟、祝舞などがあった。

【北郷氏の叙勲祝賀会】

研古町高齢者学級が閉講式

いわき市平第二区・研古町高齢者学級（樋口ツヂ委員長）の五十四年度閉講式は十四日午前十時から、平第二区区民会館で開く。講師は小泉儀孝・中央公民館長。

磐城JC少年サッカー延期

九、十日に予定されていた第七回磐城JC杯争奪少年サッカー大会は雪のため三月一、二日に延期。

ダンスサークル

小川・ダンスサークルは十四日午後七時から九時まで小川公民館で開く。

これで花嫁さんに

40人が着付科を修了

きものを一人で着られなくては花嫁の資格がない――平文化服装学院着付科の第二回修了式は九日午後一時から、いわき市平字田町、レストラン・ブラジルで行われた。修了生四十人に山崎校長（代理）から修了証書が授与され"これで花嫁さんになれます"と、会場は上手に着こなした和服のお嬢さんで華やいだ。

昨年十月から毎週一回の割りで四カ月間、全日本きものコンサルタント協会の鬼頭正子先生を講師に、二十代の娘さんにまじって主婦や小学校の教師も一緒に勉強した。当日は小野本社営業局長の話を聴いたり、抽選会などで楽しんだ。第二期生は今月二十三日から。

【平文化服装学院着付科の第一回修了式】

くらし随筆

浅草回顧（三）

浅草の生活になじみながら見歩き、聞き歩き、食べ歩き、飲み歩きを重ねるうちに、あそこの路地裏には何があり、今ごろ、どこの店に行くと旬の味にありつけるとか、すっかり下町っ子の気分になり、浅草で生まれ育ったつもりになってしまった。環境というものはおそろしいものである。

◇

ただ、どうにもできないものは言葉のなまりである。通りいっぺんのあいさつや改まった席などでは、どうにか東京語（？）らしい発音には聞こえたようだが、長い話や感情的な場面には、どうしても田舎弁が出てしまう。どうにもならないものとあきらめていたが、それがかえって飾らない性格に受け取られたのか、「先生のなまりは、ちっとも気にならないわ」などということになり、十分意味も通じるので不都合もないままに過ごしてしまったのである。

もう一つは粋（いき）ということば、感覚がどうにも理解できなかった。「粋な姿」「粋な人」「粋なふるまい」……などなど。田舎育ちにはどういうのが粋であり、何が野暮（やぼ）なのか実感としてつかめない。二十数年後のいま、おぼろげながらあれが粋というものじゃなかったかと思いあたることが幾つか思い出される。

たとえば、ちょっとした贈り物に添え書きをしたり、知っていてもぶらない、金のあることを顔に出さず、貧しくてもびんだりしない、その場にふさわしい着物を着こなし、恩をほどこして相手に負担を感じさせない。

◇

いいかえればいたわりの心、人間味そのものなのだ。浅草に限って、粋とは心意気に通ずるものであったと思う。

新妻　績

（県教組いわき支部長）

ヘアさん

9757　中島安男

いよいよ　いわきの街に　新しい時代に　ふさわしい
コミュニティスペース「都市型ホテル」が　初めて誕生!!
それが　ホテルサンルートいわき　です

●ホテルサンルートいわきとは…
ホテルサンルートいわきは日本を結ぶホテルチェーンとして　全国で32番目にオープンするもので　いわき市では初めての　本格的都市型ホテルです
ホテルは中級料金　デラックス設備の客室100の他に　中華・洋食・和食レストランをはじめ　大ホールや総合結婚式場　立体駐車場も設備された　新しい時代にふさわしいコミュニティプラザです

社員募集

BF 日本料理 えび寿	1F 西洋料理 サンリバー	2F 中国料理 美山	2F 貸衣裳部
●店長候補……2名（男・女可）28歳～35歳 ●ウエートレス3名 18歳～28歳	●調理師……若干名（見習可） ●バーテンダー2名 28歳まで ●ウエーター…5名 25歳まで ●ウエートレス10名 28歳まで ●事務係……2名 簿記資格ある方	●マネージャー1名 ●調理師……5名 ●ウエートレス5名 30歳まで ●事務係……2名	●貸衣裳 コンサルタント 若干名 きものの好きな方なら　初心者でも可 経験者優遇
有限会社 えび寿	株式会社 サンリバー	株式会社 美山	サンルート貸衣裳部

詳細については面談の上決定いたします　上記の会社いずれかご応募の方は　履歴書ご持参の上　直接ホテルサンルートいわき開設準備室（平・一町目北川呉服店内）へお越し下さい　追って面接日をご通知申し上げます　第一次応募締切日…2月15日㈮

SUN ROUTE ホテルサンルートいわき
いわき市平字十五町目20番　☎0246-24-1311㈹

広がる市民・ろうあ者の集い

手話で結ぶ〝心の輪〟

中、高生中心に600人参加

◇…ろうあ者の置かれた立場や実態を理解してもらおうと、市民とろうあ者のつどい（いわき…◇
◇…聴力障害者会、同手話サークル主催）が、十、十一日の両日市文化センターで開かれた。…◇

隔年開催で三回目。会場の二階会議室と視聴覚室には午前十時から続々と市民が訪れ、ボランティア活動の浸透や事前PRの徹底から二日間で約六百人が参加する従来にない関心の高まりをみせたが、〝ほとんどは女子中・高校生で、主催者が意図していた会活動の中心となるべき〝社会人〟の入場が少なかった。

ろうあ者の生活展示会場では、主催者両組織設立いらい八年間の歩みや市内における聴覚障害者数（昨年十二月末現在・千二百三十二人）、就業状態のパネルが展示され、ろうあ者に対する正しい理解を市民に求めていた。また「手話を覚えてみませんか」のコーナーも設けられ、親子連れや学生など全くの初心者を対象に基本、自己紹介、あいさつを手話で交わす講習もあり、小学生も一生懸命講習を受けていた。

視聴覚教室での映画、聴力障害の母と健聴の息子との家庭愛を描いた「母さんは歌ったよ」（字幕入り）には約百人の市民が交代で鑑賞、目頭を押える姿も。続いての手話のうたでは、使用単語不足をカバーしてわかりやすく作られ目で見る言葉としての〝手話を歌で〟表現した初めての試み「そして想い出」（坂本九・歌）に挑戦、手をつなぐボランティアの輪を広げるのに大きな成果を上げていた。

【小学生から大人まで手話のうたを習う市民で満杯となった会場】

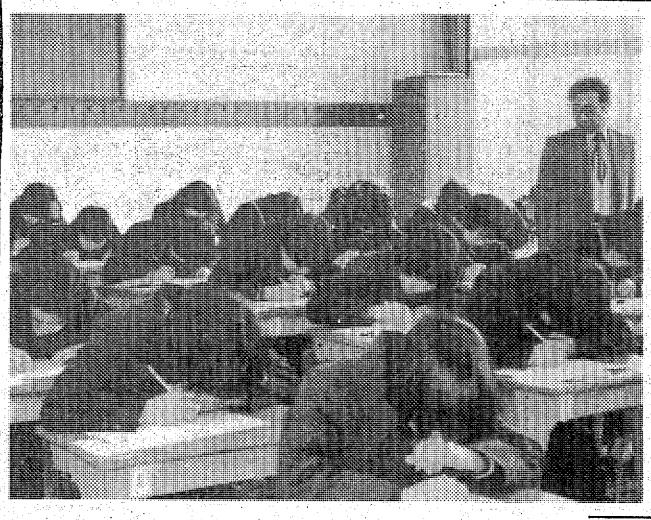

県立高校願書　あす受付締め切り

県立高校の五十五年度入学試験の願書受け付けが明十四日正午で締め切られる。

願書受け付けは去る八日から、県内一斉に開始され、いわき市内では初日正午までに内郷と磐農（生活科）の二校に合わせて六十三通が提出されるなど、まずまずの出足を示した。市内十四の全日制と定時制一校の募集定員は前年と同じ四千五百四十人。県教委では、志願者の集中する学校・学科について臨時定員増を図る方針でいる（十五日午前発表）。

吉野谷緑地・鉱泉守る会に改称

市民支援拡大を決議

いわきニュータウン建設に伴う緑地保全問題で、市当局と交渉を続けている吉野谷鉱泉を守る会（坂本静会長、三千五百会員）は十一日午後、いわき市平吉野谷字南作一二五、同鉱泉に会員約四十人を集め総会を開いた。

総会ではまず、活動目的に沿って同会を「吉野谷緑地・同鉱泉を守る会」と改めることにし、今後の運動方針として署名運動などを含む広報活動の強化、会員の増員など市民の支持拡大に努めることを決めた。また、坂本会長が病気を理由に役員を辞したため、役員改選では特に会長を定めず、緑川ナカ、永山光亮、四家安幸の三氏を代表役員とし、三人が協力して同会を統括していくことになった。

【吉野谷鉱泉で開かれた同鉱泉を守る会総会】

実技セミナー展前に

モデル招きデッサン大会

いわき市民ギャラリー（若松光一郎会長）主催の「裸婦デッサン大会」は十、十一日の二日間、市内の絵画愛好者などを集め市文化センター大講義室で開かれた。

昨年に続く二度目の企画で、絵画サークル会員や一般参加も含めて約五十人が参加した。人物画を描く場合、着衣の上から体の線をさぐるのは難しく、対象の基本線をつかむためには裸婦デッサンが重要な創作活動のひとつとなるもので、東京から本職のモデル嬢を招いてのデッサン大会となった。

午前九時から開講。まずサークル会員がモデルとなって次々に持ち時間五分のクロッキー（速写）から始まり、本番に備えての肩ならし約一時間。続いて、モデル嬢を円陣の中央に配して裸婦デッサン・クロッキー。日ごろ会員の指導に当たっている同ギャラリー講師もこの日ばかりは本業に戻り、美大志願の高校生や参加者とともにモデルと画紙をみつめ一心にコンテや鉛筆を走らせていた。

午後からは休憩十分をはさんで二十分ずつの固定ポーズをとってもらいデッサンから水彩、油絵と進んだ。昨年の第一回経験者も多いことから思った程の緊張感もなかったが、熱気ムンムン、静かな中にも対象を凝視する目差しは真剣そのもの。なお、同日に描かれた作品は四月に開かれる市民ギャラリー・実技セミナー展に出品される。

【本職モデル嬢を招いての裸婦デッサン大会】

沼之内漁協で優良漁船表彰

漁船等表彰式は十六日午前十時半から、同漁協会議室で行われる。

漁協ごとに優良漁船と漁労長、乗組員を表彰する。

きょう磐城一、二高入試

16日合格発表　志願者全員が受験

いわき市内郷御厩町の私立磐城一高（山崎啓哲校長）と同市平南白土の同二高（山崎啓哲校長）の五十五年度入学試験が十三日午前九時から、両校で同時に行われた。

両校のまとめによると、志願者は磐城一が四百九十二人（募集定員女子三百十人）、磐城二が三百二人（同男子三百十五人）。試験には両校とも志願者全員が挑戦、競争率は磐城一が一・五九倍、磐城二が〇・九六倍となった。

テストは、午前中が国語・数学・英語、昼休みをはさんで午後が理科・社会の合わせて五科目（各五十分）。受験生は、中学三年間で学んだ成果を発揮しようと、真剣な表情で問題に取り組み、一科目が終わるごとに友人同士肩を寄せて自己採点していた。

合格発表は両校とも、三日後の十六日早前。

【〝十五の春〟を飾るべく真剣な受験生＝磐城一高】

松千本など戸渡国有林焼く

十二日午後三時十五分ごろ、いわき市小川町上小川字戸渡三七地内の国有地林で出火、十三年生のマツ千本、雑木など約三十㌃を焼いて同四時半ごろ消し止めた。

いわき中央署と平消防署小川分遣所はたき火の不始末が原因とみている。損害調査中。

短大生を精神鑑定

地検　異常プラスうっ積か

先月末、いわき市平鎌田字寿金沢一一、「渡辺製銃所」＝渡辺重恩（しげおき）さん(五四)経営＝に刃物を持って押し入り、いわき中央署に強盗未遂の現行犯で逮捕・送検された同字小山下二四、いわき短大一年大谷道弘(二)を取り調べている地検いわき支部は十三日午前、今回の犯行と大谷の性格などに因果関係があるかどうかを究明するため精神鑑定の採用を決定、鑑定留置に切り替えた。

これまでの同支部の調べによると、大谷は「悪いことをして警察に捕まれば、学校に行かずに済むと思った」と犯行動機を自供しているが、同支部では、常識的には学校ぎらいと強盗とは結びつかず、むしろ大谷の性格的な異常性に不満やうっ積が結びついた結果の犯行との見方をして、精神鑑定を検討していた。

鑑定人は内郷・長橋病院の鈴木将夫院長。同支部は鑑定結果を踏まえて起訴・不起訴の判断を下す。

ひき逃げに猶予4年

福島地裁いわき支部の須藤繁裁判官は十三日午前、いわき市江名、漁船員A(二〇)にかかる道路交通法違反、業務上過失傷害事件で、懲役一年（求刑同）執行猶予四年の有罪判決を言い渡した。

判決によると、A(当時十九歳)は昨年八月二十五日午後十一時十分ごろ、同市永崎字船付一ノ一地内で普通乗用車を運転、道路左側に止めていた同字馬落前二二、店員箱崎武昭さん(三〇)の普通乗用車を発見しながら、右側の墓地に気をとられ右にハンドルを切ったが間に合わず、箱崎さんの車に追突。箱崎さんの腰などに四カ月の重傷を負わせ、そのまま逃げた。

五町目、倉前で粗大ゴミ収集

いわき市清掃課は十四日午前八時半から、平字五町目～倉前地区で粗大ゴミ収集を行う。

学童はね検挙

会社役員

いわき東署は十二日午後四時十五分、いわき市平下高久字川和久七六、会社役員志賀文男(四〇)を道路交通法違反（ひき逃げ）と業務上過失傷害の疑いで検挙した。

調べによると、志賀は同三時十分ごろ、同市小名浜大原字申新地六三ノ二地内の市道を自転車に乗って横切ろうとしていた、同字丁新地八ノ三、魚網販売業小口文夫さん(三三)の長男好夫ちゃん(六つ)＝小名浜西小二年＝をライトバンではねた。好夫ちゃんは頭などに二週間のケガをしたが、志賀はいったん車から降りたものの、すぐ走り去った。

届け出を受けた同署は、目撃者が覚えていたナンバーを照会、志賀の車を突き止め、同市金山町の会社にいた志賀に任意同行を求め、事情を聴いたところ犯行を認めたため検挙した。志賀は「子供に大丈夫かと聞いたら大丈夫だと言ったので、大したことはないと思いそのままにして来た」と話している。

樋口五段が優勝

第2回県棋聖戦将棋大会

日本将棋連盟平支部の第二回県棋聖戦将棋大会は十日、いわき市平字正月町の将棋囲碁センターで開かれ、樋口五段が優勝、賞金一万円と賞状を受けた。

①樋口小弥太五段（平）②石井政義四段（好間）③三瓶信吉同（富岡）④阿部芳文同（常磐）⑤猪狩孝夫同（内郷）

若松寿彦氏

（わかまつ・としひこ＝若松医院院長）十二日午後三時十分、急性心不全のためいわき市平字大町二四の自宅で死去。五十六歳。葬儀は十五日午後一時から自宅で。喪主は長男寿一氏。

無料検診

内郷で一歳半児の検診　いわき市内郷支所は十四日午後一時から、内郷公会堂で一歳半児健康診査を受け付ける。

四倉で胃ガン検診　いわき市四倉支所は十四日午前九時から、四倉商工会館で胃ガン検診を受け付ける。

開店5周年大感謝セール

秋冬物・輸入品　洋品雑貨

●とき…2月14日(木)➡2月26日(火)※水曜日はお休みです

- キャシャレル
- ジョネ
- ジョワイユ

40～50%引き

- ランバン
- ディオール
- クロエ

30%引き

当店設立5周年を記念して日頃のご愛顧に応えるべく　いいものを大奉仕させていただきますのでお早目にお出かけ下さいませ

FASHION GALLERY　TOMMY

いわき市平字南町59　TEL・74-7764

株式・前場

本日の市況は、一部に高値警戒感や公定歩合引き上げ懸念といった不安材料があるものの、個別的に仕手材料株中心に続伸して始まった。呉羽化、宮地鉄などの化学、機械の一角が買われ、石原産、三機工、洋ソーダなど個別に仕手系株も高い。また同和鉱、日鉱など非鉄金属が押し目買いに反発していた。半面東燃、大協石の資源関連は見送られ、昨日大商いの東レも売り物に押され小甘い。

主な高い銘柄は飛島建十五円、三機工三十円、呉羽化十九円、石原二十一円、同和鉱三十三円、平和十五円。

主な安い銘柄は東燃三十三円、ミドリ二十円、島津十一円、オリンパス十円、松下寿二十円。

（地元銘柄）日化成宮七十六円、呉羽化六百七十八円、岡理ゴ四百円、白煉瓦二百四十八円、常陽銀二百五十六円、東邦銀、七十七銀出来す、東北電八百六十五円、常磐興百七十八円。

日経ダウ平均二十一円九十一銭高の六千八百四十九円九十六銭。出来高一億八千万株。

（平・水戸証券調べ）

市況

魚類

十三日朝の小名浜港はメヒカリなど底引ものが出回った。

【小名浜港】底引船十一隻千一・五㌧　小型底引船五隻〇・五㌧　カニカゴ船一隻　小舟二十隻〇・三㌧

▼メヒカリ　四千㌔　八〇―五五
▼ドンコ　二千㌔　三三〇―一二
▼水ダコ　千八百㌔　四〇〇―二五〇▼アカジ　九百㌔　八五〇―二五〇▼マダラ　八百㌔　三三五―七〇▼マイカ　七百㌔　九〇〇―三〇〇▼スケソウダラ　五百㌔　一一五〇▼メヌケ　五百㌔　一一五〇―四〇〇▼ハモ　四百㌔　七〇〇▼ヤリイカ　二百㌔　一〇〇―四〇〇▼アジ　二百㌔　二五〇▼マコガレイ　二百㌔　一五七〇―五〇〇▼ベニスワイガニ　三千匹　四七〇―五〇▼イバラガニ百匹　三〇〇―七〇〇

【江名港】底引船五隻三㌧
▼タイ　八百七十㌔　二〇〇―一〇〇▼メヒカリ　二百四十㌔　六五▼タコ　二百三十㌔　七五〇―一一五〇

【中之作港】底引船三隻六・六㌧
▼サバ　千八百㌔　一〇〇―三〇
▼メヒカリ　千二百㌔　八〇―五〇▼マイカ　六百五十㌔　七〇〇―三九〇▼水ダコ　五百五十㌔　三〇〇―一〇〇▼ヤリイカ　三百六十㌔　九五〇―二〇〇▼スケソウダラ　三百四十㌔　三〇〇―五〇▼タイ　百十㌔　二三〇〇―一五〇▼ドンコ　百十㌔　二一五―一五

野菜

▼大根一八〇―一〇▼ニンジン一三〇―二〇▼ゴボウ三〇〇―六〇▼白菜二一〇―一二〇▼キャベツ四〇〇―二〇〇▼ネギ二〇〇―八〇▼レタス七〇〇―五〇〇▼キュウリ六六〇―二四〇▼ナス五〇〇―四〇〇▼トマト四五〇―一五〇▼カンショ二四〇―五〇▼バレイショ二〇―一〇▼サトイモ一七〇―二〇▼玉ネギ八〇―六〇▼モヤシ七三―六三▼ニンニク一〇〇―三〇〇▼ナガイモ一三〇―一〇〇▼玉子三〇九―二七三（以上㌔）▼カブ一三〇―二〇▼菜類七〇―三〇▼ホウレン草一二〇―三〇▼春菊一〇〇―四〇▼ニラ八〇―五五（以上束）▼ピーマン一五〇―一四〇▼生シイタケ九〇―三〇▼ナメコ九〇―七〇▼エノキダケ六七―五五（以上袋）▼カリフラワー二五〇―一〇〇（コ）

果物

▼ミカン一二〇―四三▼グレープフルーツ三三五―一六五▼レモン四一―二三▼リンゴ六〇〇―二五〇▼バナナ一八三―一一七▼パイナップル一六五―一三五▼甘夏カン二三三―一三三▼ハッサク一八七―七〇▼伊予カン三〇八―二〇八▼アールスメロン一八五〇（以上㌔）

（市中央卸売市場調べ）

※お断り＝「会と催し」は2面に。

あすの運勢

小川石洲

二月十四日（木・先負）

【1月生】他力に頼っていては進まない、自力で当たれ
【2月生】勇気で当たれば道も開ける、ぐずぐずするな
【3月生】なにかと早めにして結果よい、先手打ち有利
【4月生】障害あるがくじけるな、努力続けて結果よい
【5月生】運気がムラでとまどい多い、冷静に取り組め
【6月生】あせって先走ればつまずく、現状守るが賢明
【7月生】方針どおりに進めて結果よい、逆らえば自滅
【8月生】誠意で当たれば順調に運ぶ、感情的になるな
【9月生】無理すれば敵をつくる、周囲と協調して有利
【10月生】情にもろいのが玉にキズ、他人事に関わるな
【11月生】取り越し苦労することはない、勇気出し当たれ
【12月生】思い切って出て結果よい、極的はマイナス

いわき民報案内広告

●1ダン4行……2,400円（前納扱いです）
●同一広告5回以上掲載は1割引き
■お申し込み・お問い合わせは本社営業局広告部
☎㉓1666代／小名浜支社／常磐・勿来支局へ
または　いわきPRセンター（☎㉓0690）／アド・プラン（☎㉓3154）

家屋

アパート　六畳▽六畳・二畳▽台所三畳▽電話付・駐車可・日当良▽場所＝平字新田前・資生堂ビル裏　▽電㉔二六一一・朝日荘

アパート　一階六畳、二階六畳三畳バストイレ台所付駐車場付▽場所＝平字仲間町　▽連絡先＝電㉔二七一九

貸家　6.5.2が2戸環境良庭広高デラス物置表水道無料駐車面談小名浜竜ケ浦公園通り㊹6130

テナント　1F店舗2F店舗事務所向各40㎡12坪駐百台協力保障格安▽平・白ビジネスショッピング▽昼夜電㉔五八六四

貸店舗　・事務所向▽南白土県道面藤越近▽ホワイトビル2F40㎡12坪▽駐車完▽早者勝▽格安　▽電昼夜㉔五八六四

格安　貸事務所1F26㎡8坪2F90㎡27坪各一室駐車完環境抜群早者勝▽平大通NHK裏平駅徒歩五分▽昼夜電㉔五八六四

募集

スナック女性募集　▽35歳位まで▽アルバイト可▽平字田町『花いちもんめ』▽電昼㉓六五〇七・午後6時以降㉑四五三三

ホステス　さん募集▽日給一万円保証▽寮・託児所完備▽未経験者歓迎▽アルバイトも可商グループ（株）商人㉑2652

女性　募集▽18～30歳位迄高給優遇諸手当有日曜祝日休委細面談▽平・白銀町▽ニュー・ライラック▽連絡先電㉓二六六六

募集

給与大幅改正、今がチャンス！
回営業社員（18～50歳）　5名
回業務社員（18～25歳）　1名
回営業企画（20～30歳）　1名
回一般事務（18～25歳）　1名
給与＝本社（東京）規定で優遇
アルバイト（パート）AM10:00～PM3:00
日給＝1,500円＋手当
交通費＝4,000円
履歴書持参又は郵送下さい
面接日＝2月14、15、16日
AM10：00～PM4：00
株式会社 総合教育センター　いわき支店
内郷御台境町新町前5―7
TEL・21―1921

急募

回女子事務員…1名
・年齢20歳位まで
・勤務時間AM9:00～PM6:00
・初任給90,000円
・通勤手当全額支給・社保完
・完全週休2日制
《委細面談》
創業48年
消費者金融のパイオニア
東光商事　平店
平字五色町48　☎74―2498

社員募集

●男子店員……10万上
●女子店員……8万上（年齢30歳位まで）
●男子営業社員…12万上（営業手当有）
●女子営業社員…10万上（30歳位まで・営業手当有）
▷勤務地：平・中町、平南白土
▷勤務時間：AM9：30～PM7：00
▷社保完備　委細面談
▷履歴書（写真貼付）持参
全国メガネチェーン店
福島眼鏡光器
☎（平）24―0509

急募

●男子配送社員
・年齢30歳位まで（普免要）
●女子従業員
・年齢40歳位まで
諸保険有・履歴持参・委細面談
岡部豆富 有限会社
平字長橋町52☎74―3206

募集

◆和文タイピスト
◆トレーサー　各2名
☆家庭作業者
☆機械、消耗品等貸与
☆3年以上続けられる方希望
いずれも意欲のある方は初歩から指導しますので未経験者でも可
タイプセンター　さとう
好間町大舘　☎36―5407

急募

■建築塗装工　若干名
■自動車塗装工　若干名
■塗装工見習い　若干名
●各種保険完備●退職金制度有　●委細面談
有限会社
根本建築塗装工業
平中山字諏訪下80の8
連電23―1290（午後7時以降）

募集

―いわき営業所開設のため―
◆男子営業社員――――5名
美容室等固定客まわり／年齢20～30歳位／給与当社規定／普免要／歴持参又はTEL
山形一原町―いわき
有限会社 蔵王ヘアー商事
平下平窪字寺内19☎24―1922

女子英語講師急募

●英検2級以上の資格取得者子ども好きな方（LL教室）
●平近郊に在住の方！
ご希望の方は履歴書（6カ月以内の近影添付）と身上書を下記あてにお送りください
〒970　平字白銀町3―1
財団法人 石島公民館
秘書・鈴木　電23―5552

急募

◆整備工　3名
◆塗装工　3名
高給優遇　委細面談
盛英自動車 株式会社
好間町下好間字叶田68
☎36―2022

社員大募集

レジスターのトップメーカーが業務拡張に伴い
―〈東証2部上場〉――今年卒業見込の方も可――

◆営業見習社員若干名
●給与／独身者　一五〇、〇〇〇円　妻帯者　一七〇、〇〇〇円
●他高率歩合金あり　●営業社員平均月収25万～30万円　●営業活動／グループ活動につき未経験者特に歓迎

◆サービス社員若干名
●給与／当社規定により優遇●電子科系卒者●業務／電子レジスターの保守・点検・普免経験一年以上（ライトバン）●技術試験有
〈面接日〉2月14日（木）15日（金）16日（土）
〈待遇〉賞与年二回・昇給年一回・厚生施設保育所・退職金制度有　各種保険独身寮完備
〈面接場所〉いわき市平字五町目19（スガノヤビル2F）☎22―2080

IOWA
東和レジスター いわき営業所

アルバイト募集

◆職種……受付・販売・事務係等
◆募集人員……女子50名
◆勤務期間及び時間
2月中旬～3月下旬 AM9:30～PM6:10
※尚、勤務期間及び時間については御相談に応じます
◆時給　女子（高校生は除く）～380円
※尚、定員になり次第、締め切らせて頂きますので、お早めに御連絡下さいませ
（〒970）いわき市平字中町15番地
株式会社 大黒屋 人事教育課
TEL・23―1111内線240

きもの着付教室開講

●開校日　2月23日（土曜日）
毎（土）午後1：00～3：00
午後3：00～5：00
●入学金　2,000円
月謝　2,500円の4カ月
●担当講師　装道　鬼頭正子
●教室・申し込み先
平文化服装学院
平字紺屋町21　☎74―3326
さどや教室
2月生募集中
毎（水）着付・毎（金）くみひも
植田町本町　☎（3）5533

下宿人募集

常交ボーディングハウス（下宿）
▷朝・夕食事付き空室あります
⊙四倉ボーディングハウス
常磐交通四倉営業所内
TEL・32―8000
⊙平ボーディングハウス
いわき市平（明治団地）
TEL・23―4659
〔特別室〕テレビ、ベッド、電気コタツ備え付け
▷その他設備・食堂・浴場・洗たく機・水洗トイレ共同
――お問い合わせ――
常交サービス株式会社
平字菱川町　☎22―3510

美容

技術者インターン生募集
パート可年齢不問交通費支給・委細面談　ぎんざ美容室
▽電㊷四四九六自宅電㊹四一一八

急募

▽大型長距離運転者・若干名▽年齢40歳くらいまで▽委細面談▽平下神谷字御城30
『旭運送』　▽電㊹七二一三

貸地あり（社有）

平下平窪字笹ノ田地内
曲田バス停近く
165.28平方㍍（50坪）～
231.40平方㍍（70坪）
11区画　道路完全舗装
日照最高
開発許可済地域
3.3平方㍍　月130円
福島県知事免許(4)第120号
三興不動産 株式会社
平字中町24　TEL・74―5634代

庶民金融

福島県庶民金融業協会優良加盟店
営業案内
▽不動産担保貸付
▽電話担保貸付
▽勤人信用貸付
福栄商事株式会社 いわき支店
平・小太郎町（山崎ビル）☎21―1312

老人と子供を交通事故から守りましょう
〈電話〉
㉔3071
㉔8434

無線車
株式会社 平タクシー

TOSHIBA 社員募集

～東芝グループで活躍してみませんか～
職種　男子営業社員
ファイトある住設・冷暖房・空調経験者優遇
資格　高卒以上18歳～26歳くらいまで（新卒歓迎）
普通自動車免許所有者　経験不問
待遇　当社規定により優遇致します
昇給年1回・賞与年2回・隔週休2日制・社保完備
応募　ご希望の方は履歴書を2月20日までに本社あて郵送下さい
面接日時を折り返し通知します
勤務地　いわき営業所（いわき市内郷綴町金谷1-15）
Toshiba 東芝
福島東芝住設機器株式会社
本社　〒960-01　福島市鎌田字樋口3-4　☎0245（53）0613代
営業所　郡山・会津若松・いわき

福島県知事免許(3)第278号
報徳土地 株式会社
いわき市内郷綴町川原田電㉗1411

売家	●内郷御厩町 建物（住宅）75.9平方㍍（23坪）借地 地代＝3.3平方㍍年850円 価格＝400万円（仲介）
売家	●常磐上湯長谷団地 土地219.42平方㍍（66.37坪）建物 92.4平方㍍（28坪）価格＝1,200万円（仲介）
貸家	●平北白土（一戸建）6畳、4.5畳、3畳 台所4.5畳　駐車可 賃＝月2.5万　協2カ月（仲介）

福島県知事（2）第451号
F・K・Cハウス
常磐湯本町三函48の1　☎44―3434
●売地
内郷宮沢団地　8区画
●借地あります　市立好間病院隣
4区画　231～314平方㍍（70～95坪）
地代（年）坪1,200円　住宅環境最高
●郷ケ丘　明治団地　久世原　若葉台の土地を求めています

売家	常磐 土地　528平方㍍（159.8坪）建物　95平方㍍（28.7坪）価格1,400万（仲介）
売地	小名浜住ケ谷団地 2区画　211平方㍍（64坪）274平方㍍（83坪）価格応談（仲介）
貸家	小名浜大原　一戸建 6畳、6畳、4畳半　駐車可 日照良　賃3.2万（仲介）

福島県知事免許(2)第658号
宅地・建物
住まいの相談 堀越商事
お気軽にお電話下さい52―0266（代）
岡小名（鹿島街道沿い）58―4476（夜）

免許番号　福島県知事（2）第529号　全国宅地建物取引業協会連合会加盟
春日土地建物株式会社
平字紅葉町　電㉓6664・6665　午後7時以後㉑2535

売家	渡辺町　土地500平方㍍ 建物118平方㍍　平屋建 門、塀、庭木、設備一切付 総額2,000万（仲介）	新築売家	平古鍛冶一中の近く 土地　189平方㍍　売地 建物115.10平方㍍　2階建 総額2,550万（社有）
売家	平・七軒町　土地330平方㍍ 建物　106平方㍍ 冷暖房付美邸 総額1,450万（仲介）	新築売家	平下神谷6号国道近く 土地　236平方㍍　貸地 建物　97平方㍍　2階建 総額1,120万（社有）
中古売家	若葉台　土地202平方㍍ 建物　80平方㍍ 庭、車庫、門、塀、備品付 総額1,300万（社有）	売地	湯本扇田　452平方㍍ 3.3平方㍍　9万円 商業・住宅適地 即建築可（社有）