夕刊 いわき民報
郵便番号 970
いわき市平字田町63－7
いわき民報社
振替口座（郡山）4028
本社 0246 ㉓1666
小名浜支社 0246 ㉜3560
常磐支局 0246 ㊷2380
勿来支局 02466 ㉒2903

1・2月は8件

高水準の企業倒産

石油値上げ背景に 資材・物価の高騰響く

採算悪化苦しい小企業

当面3月決算がヤマ場

52年のパターンに似る

今年に入って企業倒産は高水準で移行している。一、二月を合わせると倒産件数は八件に及んだ。大型倒産は見当たらないものの、石油値上げが背景となり資材や物価の高騰が続いているため、コストアップを吸収しきれずに採算が悪化、行き詰まる小規模企業が目立った。過去最高を記録した五十二年とパターンが似ており、三月の決算期に向かって倒産はさらに増勢する気配。

民間信用調査機関の東京商工リサーチ調べによると、いわき市内の二月の企業倒産は四件（負債一千万円以上）、負債総額は六億五千万円に上った。これに対し、一月は四件、同五億円で、わずか二カ月の間に八件、負債総額は十一億五千万円にも上り、過去最高となった五十二年（同期間）と同件数となった。

「例年だと、一月は年内に資金手当てを行うため、年内倒産を除いては発生せず、さらに二月は経済活動が鈍ることからやはり倒産件数も少ないはず」（民間信用調査機関）。ところが、今年は新年早々から「経営がおもわしくない」などうわさに上る企業も少なくなく、取引関係を見ると焦げ付きを懸念して慎重な空気が強かった。

痛い金融引き締め

困った原料高の製品安

倒産件数が増えたのは、①公定歩合の引き上げによって金融引き締め効果が次第に広がっている②石油値上げなどが背景となり原材料が高騰していても、製品（販売）価格にはね返せない企業が増えている―ことなどが主な理由という。

過去二カ月を見ると倒産件数は高水準だが、いずれも小規模企業の倒産。このほとんどは業績が浅いうえ担保能力に乏しい企業だったという。負債額の最高は土木・建設関係の五億円、次いで同四億円、家庭用雑貨八千万円、衣料品販売七千五百万円、自動車整備四千万円などの順で、業種はさまざま。

原因別では、無理に事業を広げたり安易に融通手形を操って資金調達に失敗した放漫経営の三件と並び、資金力不足で行き詰まった過少資本が三件、販売不振二件。放漫経営を除いては資金力、販売力不足で業績の悪い企業同士がもたれ合い、競争に負けたケースが多いという。

社交ダンス教室の受講生を募る　いわき市勿来勤労青少年ホームでは、社交ダンス教室の受講生を募っている。パーティーなどでまごつくことのないようにと、実施するもので定員男女各十五人。申し込みは先着順、受け付けは同ホール。

赤字転落が増える

心配な電力料金の値上げ

今後の見通しについて、帝国興信所郡山支店では「石油値上げに伴う波紋は大きく、これに加え、大幅値上げが予想される電力料金は今までの企業収益の大部分が充てられてしまう格好。このためダブルパンチを受け、赤字に転落する企業が出そうだ」と話し、特に弱小企業は経営危機にさらされ、今後これらの倒産が増えるものと予想している。

四倉で心配ごとの相談　いわき市四倉支所は十五日午前十時から、同支所で心配ごと相談を受け付ける。

中国ブームに乗って　栽培も増える傾向に＝鹿島町・走熊で＝

早春染める紅菜の花

○…郊外の田園地帯を走らす通勤族で、昨春ごろから、菜の花に似た黄色い花が畑で咲いているのを見かけた人が多く、本社にも問い合わせがあったほど。

○…この花、中国渡来の野菜で紅菜こうさいといい、別名トウタチバナと呼ばれているもの。紫がかった茎の頭部に四弁の黄色い花をつけ、遠目では菜の花そっくり。

○…好事家に栽培され、珍しいと増える傾向にあるが、茎と花を油でいため、調味料を加えて食べると結構イカス味。花の少ない早春、観賞用としても幅をきかせている。

いわき抄

▼…「愛と哀しみの民話劇場」沼田曜一の語り独演会が市文化団体連絡協議会が主催し、いわき民報社の後援で十九日午後と夜の二回平市民会館で開催される。沼田さんは俳優で各地の施設などをめぐって歩き民話を採集し、自らのことばでうたい上げる〝現代の語り部〟として静かなブームを呼んでいる人。この場合は創作民話だが、最近出した「愛と哀しみの民話劇場」という本を見ると、民話の一つひとつが人の心をうつ。失いかけた人の心のやさしさが取り戻される思いだ。

▼…催しといえばもう一つ。若い建築家のグループが二十一日から三日間、市文化センターで建築展を開く。防災とか、省エネの対策についても、作品を発表したいそうだが、住そのものも時代の要請によって内容も多少変わるのはやむを得ないことだ。そこで古い民家の良さといったものを紹介しながら二階寝室と火災、省エネと断熱といったテーマと取り組んだ内容のものも発表される。それに建築物が使い良い寸法はどういうふうになるか、といった使う人の立場で考えた寸法についてもふれている。こうした催しは専門家の立場もさることながら、一般市民のレベルで共に考えるというところが良い。このように若手が立ち上がってくれたという点に意義があるとみている。

お茶の友に…
銘菓 茶筒
高坂店（フジヨシ内）は夜10時まで営業
お菓子の専門店 みや
TEL 23－7111（代）

100円で洗濯!!
100円で乾燥!!
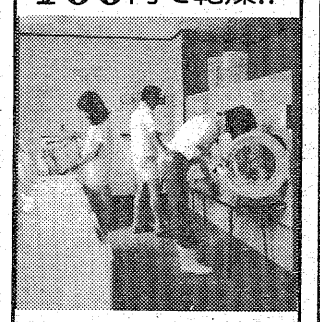
コインランドリー 白銀店
平字白銀町（白銀駐車場隣り）
営業時間 AM8:00～AM1:00

忘年会・新年会のご愛顧に感謝して贈る大サービス
歓・送迎会，新入学，花見宴会承り中!
※ご家族様だけでのご会食・ご宴会もご利用頂いております
ご利用のお客様全員に！もれなく粗品進呈!!
さらに
◆2000円コース……6品ほか➡ジュース1本サービス!!
◆3000円コース……7品ほか➡酒1本サービス!!
◆4000円コース……8品ほか➡酒2本サービス!!
◆5000円コース……9品ほか➡酒1本，ビール1本サービス!!
◆6000円コース……10品ほか➡酒1本，ビール2本サービス!!
◆7000円コース……10品ほか➡酒2本，ビール2本サービス!!
（7000円コースに限っては、10名以上の団体様にはオールドウイスキーを1本進呈いたします）
◆宴会用仕出し!!　花見弁当!!
ご予約承っております　ご利用下さいませ
※ご希望により、庭園での宴会も承っております!!
※10名様以上の団体様にはマイクロバスでの送迎をサービスいたします
【大駐車場完備】
報徳会館
内郷御厩町八合40　☎26－2211（代）

市民文化祭に15万人

観客 まだまだ宣伝下手

昨年八月から五カ月間、市文化センターなどを会場に繰り広げられた〝市民の祭典〟、第十一回市民文化祭の観客数がまとまった。

同文化祭は市立文化会館がメーンとなって開催。同センターをはじめ、平、磐城、勿来などの各市民会館、小名浜、常磐など各公民館を会場に、前年と同じ八十八件、四百三十七の団体が参加し、音楽や演劇、美術、舞踊などの成果を市民に披露した。

延べ観客数は十五万二千余人で、前年より二万六千五百人の減となった。これは、九月に同センターで開かれた文化祭行事外のロダン展が大きく影響したためで、同展の観客数三万六千四百人を合わせると、前年を大きく上回り、二十万の大台にもう一息というところだった。

同会館では「宣伝不足、人手不足という主催者からの声もあったが、他のサークルとの交流が深まり、収穫も多かった」と成果を話している。

北白土、藤間で粗大ゴミ収集　いわき市清掃課は十四日早前八時半から、北白土、藤間地区で粗大ゴミ収集を行う。

全卒業生に記念樹

泉中 和田さんがプレゼント

いわき市内の中学校の卒業式は十四日、一斉に行われるが、泉中（鶴田常隆校長）の一父兄が卒業生三百三十人全員に記念樹をプレゼント、生徒たちから喜ばれている。

この父兄はいわき市泉町下川字壹手九ノ二四、和田桂松園経営和田行雄さん(三九)で「花が咲く（四月）度に母校の泉中を思い出して」と去年は菊桃二百四十本を、今年は白モクレンを贈った。「これらの木は春に花を咲かせるために長い冬の寒さに耐えるのです。生徒にはそこを知ってほしい」と和田さん。

和田さんから一本ずつもらった生徒らは「ありがとう、いい記念になります」「早速家の庭に植えよう」と大事そうに両手に持って家に帰った。

磐城JC例会　磐城青年会議所の三月第一例会は十四日午後七時から、常陽銀行小名浜支店二階ホールで開く。「福島ブロック会員大会について」を合同委員会形式で協議する。

【生徒の笑顔に包まれる和田さん】

錦城会青年部が観梅朗詠会

16日、専称寺

錦城会県本部青年部（佐藤城典本部長、二十人）は十六日午前十一時から午後二時まで、部旗披露を兼ねた観梅朗詠会を催し、梅の香りの中で、太平洋に向かって詩吟、朗詠する。

3月市議会代表質問戦

12日

いわき市三月議会一般質問戦は十二、十三の両日七議員が登壇して行われた。十二日は菅波（新政会）芳賀（同志会）矢野（社会党）鹿島（公明党）の四議員が、沿岸漁業、省エネ、消費者対策、公共料金の値上げ抑制などについて質問、市長始め関係者の考え方を引き出した。

吉野谷鉱泉の扱いは

新政会 菅波 庄助議員

菅波庄助議員（新政会）＝①獏（と）る漁業から栽培漁業への転換期だが、久之浜から九面まで堤防のようなもので囲って〝いけす〟にしてはどうか②石森山の開発は、計画の四〇％が未利用地、年次計画を示せ③ニュータウンの未買収地と、吉野谷鉱泉④ニュータウンの計画進行状況と計画遅れの原因⑤吉野谷鉱泉に対する取り扱いは？　そろそろタイムリミットではないのか⑥ため池のヒノキの問題。

難な問題も多い。将来のビジョンとして拝聴、今後検討される問題だと思う。

石森山の開発については、理想像を鳥観図してスタートし、自然休養村、生活環境保全林などあらゆる制度を生かして今日まで開発、五十五年度も緑の村づくりに着手するなど、理想像に一歩でも近づけるよう努力している。

ニュータウンの未買収地は、吉野谷鉱泉の一万三千平方㍍、下矢田二千三百八十二平方㍍、走熊十七万一千七百平方㍍の計約十八万七千平方㍍だが吉野谷鉱泉を含め本年九月解決をメドに完全買収にしたい。

吉野谷鉱泉とは北村調査委員会の調査報告七項案に基づき、関係者に示して了解を求めだが了解は得られず、昨年の九月議会で市議会の了解はいただいた。しかし昨年十二月十四日、橋本助役らが訪問して話し合ったほかは、話し合いを拒否されて今日に至っている。しかし、面積決定は、ニュータウンの造成工事からみて決着の時期に来ている。ニュータウン事業は国家的にも、いわき市の将来のためにも大切な事業なので、私としては円満な遂行を果たしたい。

佐藤農林部長　石森山は観光農業、市民のレクリエーションの場を目指し、自由闊達（かったつ）な構想を描いて始めたが、費用の問題が先立って予定通りは運んでいないが、今後とも活用できる国庫資金などを一〇〇％利用して、出来るだけ理想像に近いものを築きたい。

小泉企画開発部長　ため池のヒノキ伐採中止問題だが、ヒノキは部落所有のもので、部落集会所建設の[illegible]部落が業者に売却、その業者が伐採しようとしたが、吉野谷鉱泉の環境を損うという反対にあい、市長が円満に解決したいとする。

下請けの出血受注救え

同志会 芳賀 定雄議員

芳賀定雄議員（同志会）＝①大型プラントの一括受注の下で、下請け、孫請けは出血受注に泣いている②地元企業に赤字工事をさせるようでは働く者の立場がない③省エネ時代、地下に眠る温泉源を多角的に活用すべきだ④湯本IC建設に伴う常磐地区の道路網整備を⑤大学卒者の地元就職開拓⑥マイホームも資金難で足踏み状態、市の融資制度はどんなところか。

市長　大きな事業は一括発注が理想的だが、市は特殊な事業を除き可能な限り地元業者優先へ分離発注している。しかし、それが出血受注では困るので、工場建設など進出企業にはこの方針に協力するよう要請しており、もし地元業者に出血受注させるような大手があれば、それが明確に立証出来れば、地元を守るためどんな大手でも市の発注から排除する考えでいる。

温泉利用範囲を広げて省エネする考え方には賛成だ。それには温泉会社の基本協定書などを改めなければならないが、私も見直しすべき時期にきているので話し合いを進めていきたい。医療、保養、工業用、暖房、農業用と用途も広いわけで、利用拡大へさらに努力したい。

内郷駅前平線のバイパス千七百五十㍍は六十年度をめざして積極的に工事を進めているほか、ICからのアクセスとして下船尾・藤原線、あるいは高倉・入山、桜ケ丘団地・上湯長谷線の新設などについても計画的に整備を進めていきたい。

地元の大学卒求人は短大百三十二人、四年生大学二百六十八人と昨年の二・三倍に増えてはいるがまだまだ求職数には足らない。雇用協議会など地元企業に呼びかけるなどして求人開拓を図っていきたい。

市民の住宅資金融資は五千万円を預託して一億五千万円までワクを広げた。一人三百万円まで（十年返済）年利六・四％（今年）で、対象は二十五歳から四十五歳まで。これからの金融引き締めの中で、市民の持ち家欲求に役立つものと思う。

訓練校選考テスト

大半が転職組の中高齢者

内郷総合高等職業訓練校の五十五年度入校選考試験が十三日午前九時半から、同校で行われた。受験したのは五十七人。能力再開発訓練の移転職者が対象で、電気工事、配管、左官、塗装科のため、二十、三十代の受験生も数人みられたが、ほとんどは四十五歳ということで伐採をやめ、業者に十四万四千円を公団の用地買収交渉費から支出した。立ち木の保証については五十三年一月から十二月までの第一期契約をしたが、五十四年には交渉が難航、見通しがつかない状態だったので保証契約を打ち切った状態のままになっている。

内郷駅前平線のバイパス千七百五十㍍は六十年度をめざして積極的に工事を進めているほか、ICからのアクセスとして下船尾・藤原線、あるいは高倉・入山、桜ケ丘団地・上湯長谷線の新設などについても計画的に整備を進めていきたい。

地元の大学卒求人は短大百三十二人、四年生大学二百六十八人と昨年の二・三倍に増えてはいるがまだまだ求職数には足らない。雇用協議会など地元企業に呼びかけるなどして求人開拓を図っていきたい。

市民の住宅資金融資は五千万円を預託して一億五千万円までワクを広げた。一人三百万円まで（十年返済）年利六・四％（今年）で、対象は二十五歳から四十五歳まで。これからの金融引き締めの中で、市民の持ち家欲求に役立つものと思う。

以上で、最年長者は六十一歳だった。

テストは適性検査で、このあと面接が行われた。合格発表は十五日。

【内郷総訓の入校選考テスト】

交通事故

（12日・県警交通企画課調べ）

	いわき中央署	〃東署	〃南署	今年の累計
発生	0	0	2	339
死者	0	0	0	5
傷者	0	0	2	443

株式・前場

本日の市況は仕手系株、材料株、中心に小高く始まり、旭化成、三井東庄、三菱金などの原子力関連株が買われ、また仕手介入から日本信号が大幅高、自動車関連のオイル、トキコもしっかり。また前引けにかけ石炭株が薄商いながら値を飛ばした半面、朝高の石油資源株に値を消すものが目立った。海運株も全般的に小甘い動きだった。

主な高い銘柄は三井山十六円、日ソーダ二十一円、池貝鉄二十一円、信号五十七円、ステンレス十三円。

主な安い銘柄はバイオニア三十円、コロムビア二十円、三光船六円、昭和海八円。

（地元銘柄）日化成百七十四円、呉羽化五百九十円、東邦銀二百五十五円、常陽銀二百六十二円、七十七銀二百四十一円、東北電力八百二十五円、常磐興三百四十円。

ダウ平均十一円十八銭高の六千六百二十円六十四銭。出来高一億九千万株。

（平・水戸証券調べ）

天気予報

玉半提供 ㉓九五九一

（小名浜測候所調べ）

【今夜】北西または西寄りの風、晴れ時々曇り。

【明日】西のち南寄りの風、晴れのち曇って、遅くには一時にわか雪。

【海上】今夜、はじめ波高いが次第におさまる。明日、波やや高い。

【気温】▽12日＝最低氷点下0・4度（平年0・8度）最高7・0度（同10・1度）（強風、波浪注意報継続中）

あすの暦

3月14日（金）

旧暦	1月28日	仏滅	49
六曜	仏	大安	43
日出	5・55	赤口	55
日入	17・42	先勝	42
月出	3・42	友引	42
月入	14・12	先負	12
満潮	3・13	仏滅	13
干潮	8・20	大安	48

故母 金成喜興子 の葬儀に際しましてはご多忙中のところ遠路わざわざご会葬下されご丁重なご香料を賜りご芳情誠にありがとうございました
さっそくお伺いの上お礼を申し上げるのが本意ですが略儀ながら紙上でお礼を申し上げます
昭和五十五年三月十三日
いわき市四倉町戸田筬作一九
喪主 金成清一
外親類 同 一

夕刊配達員募集
▽中学生、高校生、一般の方
▽配達地区は明治団地・郷ケ丘
▽配達時間は午後四時～一時間位
▽休刊日は日曜・祝日
▽バイク運転免許所有者を歓迎
ご希望の方は左記へ直接ご来店下さい
酒井新聞店
いわき市郷ケ丘一丁目四〇の一 電話㉓9208
山野辺新聞店
いわき市平上荒川字長尾四一の九 電話㉓5056

●走りよし。燃費よし。機能性よし。
俊足5ドア〔クイント〕誕生
TYPE＝TE
アルミホイールはオプションです。
俊敏で逞しい走り。そして、低燃費トータルな機能性。行動する人々の週日をより行動的に、週末をより多彩に、クロスオーバーします。
現代を主張するクロスオーバーカー
HONDA QUINT（クイント）新登場
ホンダベルノいわき
いわき市明治団地5の23 ☎22－4321(代)
しあわせひろげる常交グループ

※強く、勇ましく。
五月人形
■買って安心■見て安心■早い配達
家具のマルミヤ
いわき市内郷 ☎26－3544(代)

おしゃれは まず ファンデーションから
着ごこちのよさは美しさです
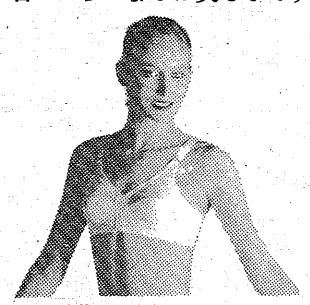
クンゼショップ チャーメ
平・五色町バス停☎74－8748

地酒の名門
福島県新酒鑑評会優等賞受賞
清酒一級
又兵衛
内郷高坂町桜井
鈴木商店
電㉖3783

タカオは
コーヒーが
自慢です
タカオ
平駅前不二屋ビル電23－7727

スナック 華屋木
平・田町
日曜・祝日も営業しております

越 フジコシ
省は大をかねて売れに売れ
Sサイズのイチゴがよく売れてます その理由を調べてみたら イチゴジュースにおつかいのお客さまが多いことがわかりました ジュースでしたらLやMでなくてもよいわけです それにお子さまのオヤツに もってこいということで人気があることもわかりました
イチゴ（Sサイズ・1パック） 一九八円前後

図書館の日曜開館

社会党　矢野　伸一議員

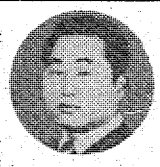

矢野伸一議員(社会党)＝①公共施設の合成洗剤使用禁止を決めるとともに、無リン石けんの販売・使用を市民にPRすべきだ②市民は図書館の日曜開館を望んでいるが、職員の絶対数が不足しているので、現在のサービスを維持するのがやっとの状態。職員を増やし機能を充実させよ③部落公民館の建設補助金を増額すべきだ④物価高に対抗し集団一括購入などを介在できるように消費者対策室を強化すべきだ⑤ゴミの分別収集は市民に労力と負担を強いるため、積極的な市民対話を重ねて軌道に乗せる必要がある。

市長　将来の環境を考えればリンは削減されるのが望ましい。公共施設で使用している合成洗剤にはリンは含まれていないが、代替洗剤を確保できるかどうかを含め対応策を考慮する。浴用以外の無リン石けんは出回っている量が少ないので、商工会議所や商工会を通じそうした石けんを自由に消費者が選べるよう要請していく。

部落公民館は建設資材その他の値上がりが予想されるため、五十六年度予算の中で建設補助の引き上げを考える。

行政機構改革審議会の答申では、交通対策課と消費者対策室を統合し「市民生活課」とするとなっており、この答申を尊重し消費者対策の充実・強化を図る。

ゴミ問題は市民の積極参加なくしては解決しない。全戸的な取り組み体制をつくり、十分なPR期間を設けて分別を実施する。各部落ごとの説明会、各種団体との話し合いを重ねるが、いずれにせよ市民一人ひとりの協力、良心が大事になる。

教育長　図書館職員の充足率は文部省基準に比較すればかなり低い。半面、登録者数、貸し出し冊数は年々増えており、司書を増やして市民の要望にこたえたい。市民サービスの面で日曜開館は望ましいので、まず中央図書館の日曜開館を検討、試行したい。

公共料金の抑制を

公明党　鹿島　清造議員

鹿島清造議員(公明党)＝①八〇年代前半には支所ブロック化を実現せよ②市の財政は依然として起債依存型だ、公債費が心配③物価安定のため、公共料金抑制を働きかける審議会を設けるべきだ④地価高騰対策は⑤福祉の後退は許されない、老人ホームの入所者負担金を新たな基準通りに徴収するのか⑥潮学生寮の入寮選考基準はどうなっているのか⑦農林漁業対策を示せ。

市長　支所強化は総論賛成・各論反対では困るので、市民のコンセンサスを得、次の改革の課題として取り組んでいく。

公債費比率は五十三年度九%、五十四年度も九%の見込みで、健全化ライン一〇%を下回っているため、今後も重点選別主義に徹するなど健全財政を守っていく。

電力料金値上げは市民生活に大きな影響を与えるため、東北電力、通産省に値上げ幅の圧縮を要請した。審議会の設置は今後の研究課題。

いわき市の地価上昇率は県内他市より低い。土地取引の届けがあったものについては市段階で高値を修正するなど地価高騰の抑制に努めている。

養護老人ホームと特別養護老人ホームの入所者、負担金を徴収されるのは三十七人。一カ月一人当たり平均九千円である。在宅者との均衡などを考慮し改定されるので、具体的な実施内容を見て対応策を考える。

水田利用両編対策は遺憾だが農政の現状からやむを得ないと判断、農協組合長らの了承を得た。その対策として転作しやすいような基盤の整備、特定作物の集団栽培、流通体制の確保など転作指導を積極的に推進する。漁業用燃油の利子補給は五十一年度から続けており、今後の水産対策を協議するため、新年度には「水産振興対策委員会」(仮称)を発足させる。

教育長　潮寮の定員は八十人。人物、学業成績、経済状況などを勘案し選考委員会で入寮を決定している。五十五年度は二十人が卒業、二十三人が入寮を希望している。入試の合否で入学校が変わる者が出てくるので全員入寮できるよう。入・退寮が平均化されてきたので増設計画はない。

新装開店を祝い落成式

小名浜ショッピングセンター

小名浜ショッピングセンター新装開店落成式は十二日午前十一時から、同センター三階ホールで開かれた。

小宅満理事長が「今後とも各店の協力を得て一層の発展を期したい」とあいさつ、工事関係者へ感謝状を贈った。来賓祝辞を受け、パーティーに移った。

大東相互銀行人事

(12日付)

▽事務部為替課長(植田支店長)大竹英三▽植田支店長(二本松支店長)小川金之助

読者の声

きょうのことば

相碁井目(あいごせいもく)

(同じことをしても、腕前がひどく相違するたとえ)

"いわチョン"のセレナーデ

平　O・T生

私は"いわチョン"。雪深い会津へ妻子を置いての、アパートで自炊の気楽な一人暮らしだ。三月の人事異動期に、せめて本宅に近い郡山への転出を期待していたのだが、ままならず、あと一年は"湘南いわき"へ足どめの気配である。

いわきは気候が暖かいのが救いだが、スノースパイク着装マイカーでの週一回ご帰参は、この冬とてもおっくうだった。磐梯熱海から猪苗代へかけての雪道を考えると、雪国育ちながらうんざりする。

なじんだいわきの風土のせいだが、帰平予定の日曜夜、もし猛吹雪で交通ストップにでもなったらとの不安が、いつも頭の中をよぎるからである。幸い今冬はうまい具合に、その憂き目をみなかったが。

全くいわきは気候風土的に住みよいところだが、一番苦痛なのはショッピング。もよりのセンターでは、人員節約のためか、カウンターで支払いを済ませたあと、自分で品物を袋に入れて持ち帰らなくてはならないからだ。これがうとましくて、別の店へ行こうにも、駐車の繁雑さを考えると、足が遠のく。

この店でも、気のきいた店員さんは独り者と見越してか、仕分けをしてくれないばかりか、ていねいに袋に収めてくれる人もいる。ありがたさに頭が下がるが、こんなことはまれであって、背中に手に人目を感じながら、急いでの袋づめである。何か悪いことをしているように。

かといって、個人店は対話の買い物だからなおいやである。平で安いもの、会津で安いものは××と、今では経済観念もでてきて、物資の交流役も果たしているだけに買い物も多い。ショッピングの袋づめサービスが、何よりの望みである。

(会社員・40歳)

読者の声欄投稿規定▽住所・氏名・年齢・職業明記(匿名希望の場合も)▽字数六百字以内▽原稿は返しません

100貨店

タワンで体を摩呼吸法(禅)のことを先に書いたが、それを小学校で実践している(福島民報・12日付)ところが写真にのった。

曹洞宗大本山永平寺のおひざ元、福井県吉田郡永平寺町岩野の志比北小学校(北川富一校長、児童百一人)である

◆「大心、喜心、老心を育てる教育」というユニークな教育方針を掲げ、毎朝、全校児童が参加するタワン摩擦、正座呼吸法、真向法体操など「禅の心」をとり入れた教育を実践、体力面だけでなく、学習のうえでも大きな成果をあげている。午前八時半、背丈よりも高く積もった雪の中を登校した児童たちが校内放送を合図に、母親につくってもらった布袋を手に全員がトレーニングシャツ姿で体育館に集まる◆高学年の女子を除いて全員が上半身裸になり、音楽に合わせて大きなかけ声で布袋から取り出したタワンで体を摩擦する。足から腹、背中へと膚が赤らんで、体がほかほか温かくなっていく。続いて「足心道」と呼ばれる足の鍛練。足首や足の指をぐるぐる回す。最後が五分間の正座呼吸法。いてつくような体育館の床に素足で正座、はずむ息を整え、心を落ち着ける。五十三年十月から始まったこの約二十分間の定例行事が一年四カ月たった今、すっかり定着した◆このあと始まる一日の授業では児童たちが生き生きとしている。引っ込み思案だった子が、間違いを恐れず発言するようになった。休み時間も教室のすみでじっとしていた子も活発になり、全員が明るくなった。外来者にはどの子供たちも大きな声であいさつしてくる◆北川校長は「はじめはきき慣れない教育目標に戸惑ったこともあったが、今は全教職員が一体となって取り組んでおり、各方面から注目されている」と話している―ぜひ見学してみたいね。

(龍人)

神さまと焼け

樹下　太郎・作
水戸　成幸・画

(59)

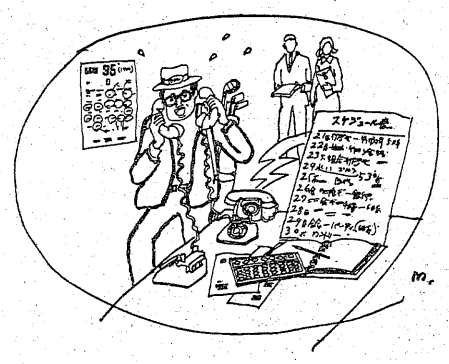

美　人　(二)

夫人もブランデーだった。

『正人はどうしてあんなに頭が悪いんだろう……』

夫人はひとりごとのように呟いた。

西川はそれには答えなかった。

むしろ、かれにとって気になるのは正人のいわれなきプライドの高さであった。頭が悪いのに何故つっぱった態度をとりたがるのだろう。

父親が社長だからだろうか。

しかし、かれの父親はよその会社の社長であって、林事務機とは関係ないことなのに、そのあたりの判断もつかないらしい。

課内でもたちまちにして嫌われてしまっている。

ニックネームが女子社員の間で早速つけられて、『ウスラちゃん』であった。うすらバカのうすらである。

『西川さんもうちの正人のデキの悪さは認めていらっしゃるんでしょうね』

『いや、本領を発揮するのはこれからでしょう。なにしろまだ五月なんですから』

西川は笑った。

夫人は外国の中年映画スターを思わせるような美人であって、一種の大らかさと楽天さがあった。それが好きだ。日本の女優にはない。いないと断言してもいい。

そしてそういう美人とはこれからも仲好くしていきたいという下ごころが西川には芽生えはじめていた。

『しかし奥さんは美人ですな』

と西川は話題をかえた。

『まあ、先刻も申しあげたように、あたし自身、そううぬぼれていましたから。でもね、西川さん。美人は美人でも、あたし程度じゃダメなのよ。スコブル美人でなくっちゃね。同じ東大生でもスコブル秀才でなければダメなようにね』

夫人は苦笑した。

『ま、美人といっても個人個人の好みがあるから』

『でも最大公約数っていうのがあるでしょ。あたしはいま考えるとちょっぴり美人だったのね、繰り返すようだけど。それでいまの亭主みたいな男にひっかかっちまったのよ』

『なに言ってるんですか。落合さんは立派な社長じゃありませんか』

『でも社長ってあんなに忙しい商売なのかしら』

『昭和三十四、五年頃から社長は急激に忙しくなってしまったようですね』

落合のような働き盛りのワンマン社長の場合、特にそうだったろう。

『スケジュール、スケジュール、スケジュールでね』

『だったら、あのひとなにが楽しみで生きてるのかしら』

『仕事が楽しみ。仕事のためにやるゴルフのつきあいが楽しみ』

モーニングティータイム
(AM7:30～PM1:00)
・ブレンドコーヒー(厚焼きトースト付)…¥250
・ブレンドコーヒー……¥200
☆営業時間☆
平日　AM7:30～PM9:00
日祝日　AM10:00～PM8:00
カフェテラス　丸木
平・田町(ひかり座前)　☎23－0567

ブティック
サエグサ
平・平和通り　サエグサビル3F
☎74－6026

●バタマキ売ります
小型1台1,500円　※配達いたします
●農業用ハウス押板
1.8m1板15円　※組んで御申し込み下さい配達いたします。
川村製材所
平字佃町1の2　電(24)5382

ひな鳥・唐揚げ
湯本の鳥勝
湯本中央通り店電(42)三二五一代
湯本駅南店電(43)五五五五
駐車場完備

ふとんのシオヤ
いわき市常磐湯本町黄金町電(42)二四七四

総合看板のご用命は……
総合看板　イワキ工芸
小名浜大原字下小滝159　電(92)5350

★専用駐車場をご利用下さい
'80春の紳士服
●舶来服地・ネクタイ・プレタポルテ
●ネームししゅう
大平テーラー
いわき市平・堂ノ前
〈福島信販加盟店〉
TEL・23－4029(代表)
ニイサンのヨーフク

運転資金のご相談は・日証
☆融資額　100万～3千万円・金利　日歩5銭から
☆条件　不動産　商業手形　有価証券　その他担保
☆毎週水曜日は定休日です
TEL・22－1548～9
有限会社　日証
いわき市平字田町37の6

不動産の鑑定評価
―こんなとき、不動産の鑑定評価がお役にたちます―
●土地・建物・借地権・底地などを売却したり、買い受けたり、交換したりするとき。●不動産を担保に融資を受けたり、融資するとき。●土地・建物を賃貸借するとき。●地代や家賃を改定するとき。●相続財産を配分するとき。●国土法による土地取引の届け出をするとき。●課税上の不服申し立てや、裁判などに必要なとき。●会社と役員間で不動産の売買及び賃貸借をするとき。
福島県知事免許(2)第3号
日本不動産鑑定協会会員
赤塚不動産鑑定事務所
いわき市平字研町10番地の4(赤塚ビル3F)
TEL・(0246)23－2405(代表)赤塚経理事務所内

頭髪・頭皮をたいせつになさる方はこのマークのサロンへ
REVITALISANT
ルビタリザン
ヘアクリニック
サロン
ルビタリザン製品代理店
有限会社よしみ商事
いわき市・尼子町2の5　TEL.(74)8466

ISを心こめて初春に贈る
1980年代の幕明け
NEW250RS!!
発売価格
298,000円
オートプロショップ国内4大メーカー36回扱いクレジット
認証工場　保険代理店
平ニューホンダ
いわき短大下
☎74－5548・夜74－2286

《ケンちゃん　チャコちゃん》

チャコをよろしく!!

福島・夜7・30

世話を焼くチャコ㊨だが…

チャコ（久米敬子）はケンコ、ケンジ（野崎秀吾）たちもその（岡浩也）にいわせると、大変なおせっかいやきだ。

ある日、となりのエッちゃん（浪瀬功子）がベビーシッターを引き受けた。ところが当日、エッちゃんはカゼでダウン。おカツさん（桜むつ子）がピンチヒッターでその家に出かけた。そしてチャコ、ケンジの応援にくっついていった。

幸いに、預かったマリちゃん（石井ひとみ）は、ケンジの幼稚園仲間。そんなことからチャコはお姉さんぶりを発揮して世話をやいていた。そして、退屈したマリちゃんを連れて公園に出かけたのは良かったが、ちょっと目を離したスキに、ケンジとマリちゃんが行方不明になってしまった。

☆…ベルサイユのばら…☆

福島中央・夜6・00

黒ばらは夜ひらく

ローアン大司教は、フランス最高の僧りょの身でありながら品行が悪く、アントワネットは毛ぎらいし、何度えっ見を願い出ても許されなかった。そんなローアンにジャンヌは近づき、「王妃とは大の親友だからローアンの手紙を王妃に渡してあげる」とささやくのだった。

大喜びのローアンは早速、王妃あてに忠誠を誓う手紙を書く。数日後ジャンヌは、ニセの王妃の手紙をローアンに渡し、忠誠のあかしとして五万リーブルを王妃に寄付するようすすめるのだった。このようにしてジャンヌは、王妃の名をかたった。

☆…歴史への招待…☆

映画

真説・忍びの者

NHK・夜10・00

各種の道具を説明する名和さん㊨

説でおなじみの「忍び の者」。彼らは常にスーパーマン的ヒーローとして描かれている。しかし、その真の姿はどんなものであったろうか。

戦国の世は多くの忍者が暗躍した時代であったが、天正九年、織田信長が忍者の里・伊賀を征服したのを境に、彼らの没落が始まった。

番組では、大きな歴史の流れの中で、活躍の場を失い体制の底辺に組み込まれていった忍者たちの航跡をたどりながら、真の忍者像を明らかにする。

話は作家・邦光史郎、時代考証家・名和弓雄の両氏。

◈注　番組が変更になる場合があります。

NHKテレビ　☆印は白黒

- 6・00　600こちら情報部「潜入取材／座礁貨物船解体」
- 25　プリンプリン物語
- 40　きょうの福島
- 7・00　N◇23天
- 27　NHKガイド
- 30　おばんです　東北民謡祭▽第1回NHK東北民謡コンクール優勝大会（審査員）原比呂志　江馬成也ほか▽あなたが選ぶ東北民謡ベスト20　島倉千代子　大塚文雄　長谷川久子　島山孝一
- 8・50　N天
- 9・00　N・C9　小浜維人　羽佐間正雄　野田和美
- 40　「おまさ」野川由美子　藤村志保　尾藤イサオほか
- 10・00　歴史への招待「真説・忍びの者」邦光史郎　名和弓雄
- 30　N解説
- 45　スポーツアワー
- 11・00　N

NHK教育　☆印は白黒

- 6・00　英語会話Ⅲ「日本語はムズカシイ…？」
- 30　フルートとともに「ドルチェ」テレマン作曲　植村泰一
- 7・00　スペイン語講座「スペイン広場の恋人たち」
- 30　わたしの自叙伝「高柳健次郎〜テレビ事始め」
- 8・00　NHK文化シリーズ　現代社会のしくみ「テレビのうちそと」―制作現場から―
- 45　テレビコラム
- 9・00　きょうの料理　クッキング相談「春の弁当」
- 25　名曲アルバム
- 30　通信高校講座　教育映画「漆かき」
- 10・00　通信高校講座　古典Ⅰ乙（古文）「源氏物語」
- 30　通信高校講座　日本史「峯町文化」
- 11・00　ロシア語講座「ナターシャの日本拝見」
- 30　大学講座　近代刑法の展開

福島テレビ　☆印は白黒

- 6・00　FTVテレポート
- 30　Nコープ
- 55　あしたのあなた
- 7・00　まんが日本昔ばなし「かくれ簑かくれ笠」「玉屋の椿」
- 30　ケンちゃんチャコちゃん「チャコをよろしく!!」岡浩也　久米敬子
- 8・00　愛「母の両手」山岡久乃　山村聡　小野寺昭　和泉雅子　音無美紀子　岡本信人　朝比奈マリア　おりも政夫ほか
- 55　N
- 9・00　ザ・ベストテン　海援隊　沢田研二　クリスタルキング　郷ひろみ　五木ひろしほか
- 55　N
- 10・00　逢いたくて「あなたが、欲しい」山本陽子　田中健　中山仁　水島彩子　紀比呂子ほか
- 55　くいしん坊／万才
- 11・00　N
- 15　プロ野球N
- 50　騎馬奉行

福島中央テレビ　☆印は白黒

- 6・00　ベルサイユのばら「黒ばらは夜ひらく」
- 30　ジャストN
- 7・00　クイズ・タイムショック
- 30　木曜スペシャル「右手にコーラン左手に石油」▽爆発するイスラムの力▽元CIA告白　イラン革命阻止に失敗▽パレスチナゲリラ涙の別れほか
- 8・54　Nスポット・天
- 9・00　怒れ兄弟／「愛しているといってくれ／」近藤正臣　国広富之　和田アキ子　谷啓　結城しのぶ　頭師佳孝　山本紀彦　池上季実子
- 54　Nスポット・天
- 10・00　頓珍館おやじ「見知らぬ訪問者」若山富三郎　杉浦直樹　加賀まりこ　中田喜子　岸田今日子　トモ子・話のらくがき
- 11・00　きょうの出来事
- 15　11PM
- 12・20　大相撲ダイジェスト

今夜の番組

Coffee & Pub 北欧館　中町・大貞ビル

NHK第1　1341KC

- 6・00　N
- 05　N解説
- 15　午後のロータリー「ポピュラー」
- 40　ことばの十字路
- 7・00　N
- 15　ラジオジャーナル
- 57　NHKガイド
- 8・00　N
- 05　おしゃべり歌謡曲「リターン・トゥ・アフリカ」「くちぐせ」ほか
- 40　トラベルジョッキー「飯田線・途中下車」
- 9・00　N
- 05　連続ラジオ小説「火の鳥・乱世編」
- 20　健康百科
- 30　三人一首
- 10・00　N
- 20　にっぽんのメロディー「出船」「波浮の港」
- 30　演芸広場　講談「五郎正宗」神田山裕
- 11・00　N
- 05　夢のハーモニー「赤い塔」「グラナダ」ほか
- 35　朗読◇55N

NHK第2　1539KC

- 6・00　そろばん教室「3級のかけ算」谷幸夫
- 20　基礎英語　小島義郎
- 40　続基礎英語　安田一郎
- 7・00　カレントトピックス
- 15　英語会話　東後勝明
- 30　中学生の勉強室「理科」小森長生
- 8・00　通信高校講座　現代国語　矢野健太郎
- 20　通信高高講座　現代国語　畠田穣
- 40　通信高校講座　現代国語　栗坪良樹
- 9・00　通信高校講座　古典Ⅰ乙（古文）杉山英昭
- 20　通信高校講座　古典Ⅰ乙（漢文）新田大作
- 40　通信高校校講座　世界史　大江一道
- 10・00　気象通報
- 20　通信高校講座　英語A　橋本光郎
- 40　通信高校講座　英語A　橋本光郎
- 11・00　スペイン語講座
- 20　中国語講座
- 40　フランス語講座

ラジオ福島　1062KC

- 6・00　Nハイライト
- 20　お帰りなさいあなた
- 50　三菱ドライビングジョッキー
- 7・00　弁慶と牛若丸のどさんここんさーど
- 10　おもしろハウス
- 30　今日もほかほかベストテン　DJ・金田正一
- 8・00　芥川隆行の演歌ひとり旅
- 30　福島大学合格者速報
- 9・10　ニューミュージック
- 30　夜のヒット歌謡
- 40　セミナー・オブ・トーキョー
- 50　全日本パロディ大賞
- 10・00　ミュージック・イン・ハイフォニック
- 30　Nパレード◇45N天
- 50　青春の足音
- 11・00　龍介のひとりごと
- 10　岡本太郎のかぎりなき青春論
- 15　イングリッシュ・フォー・ヤング
- 20　POP TOWN EXPRESS

FM放送　☆印はステレオ

- 6・00☆夕べのひととき
- 7・00　N
- 15☆サウンド・オブ・ポップス＜もうひとつのブリティッシュ・ロック＞「ジュダス」「E・S・P」「ストレイト・アクターズ」ほか
- 8・00　N
- 05☆FMクラシックアワー　喜歌劇「こうもり」（抜粋）〜二期会公演から〜
- 10・00　N
- 20☆サウンドストリート　＜ニューディスク集＞　マカボニー・ラッシュ　ダリル・ホール
- 11・00　N
- 05☆ふたりの部屋
- 15☆クロスオーバーイレブン「悪いあなた」「オール・バイ・マイセルフ」ほか◇55N

東京⑫チャンネル

- 6・00　ステレオ音楽館
- 26　キッド・ボックス
- 45　マンガのくに
- 7・15　ふるさとむかしばなし
- 30　さすらいの少女ネル
- 8・00　ドバドバ大爆弾
- 54　素敵な女たち
- 9・00　映「マッドボンバー・恐怖の街連続暴行爆破事件」ビンセント・エドワーズ　チャック・コナーズ　ネビル・ブランド　イロナ・ウィルソンほか
- 10・54　わが子へ　平尾昌晃
- 11・00　テレビジョン23
- 30　日立サウンドブレイク
- 40　シネマがお好き

フジテレビ

- 6・00　Nレポート6：00
- 30　Nレポート6：30
- 7・00　銀河鉄道999
- 30　クイズ・グランプリ
- 45　スター千一夜
- 8・00　大捜査線「誘拐」杉良太郎　神田正輝　本阿弥周子　山内明ほか
- 54　N
- 9・00　新・江戸の旋風「簪（かんざし）は知っていた」加山雄三ほか
- 54　くいしん坊／万才
- 10・00　恋のトリプルチャンス＜終＞桂三枝　若原瞳
- 30　新婚プラス1「男のまがり角」＜終＞
- 11・00　Nレポート23：00

TBSテレビ

- 6・00　テレポート
- 30　Nコープ
- 7・00　ミラクルTV大出動
- 30　ケンちゃんチャコちゃん　岡浩也　久米敬子
- 8・00　愛「母の両手」山岡久乃　山村聡　小野寺昭　和泉雅子　おりも政夫ほか
- 55　N
- 9・00　ザ・ベストテン　海援隊　沢田研二　クリスタルキングほか
- 55　天
- 10・00　逢いたくて「あなたが欲しい」山本陽子　田中健　中山仁ほか
- 55　天
- 11・00　Nデスク

テレビ朝日

- 6・00　サテライト
- 30　Nレーター
- 50　ドラえもん
- 7・00　クイズダイムショック
- 30　三枝の国盗りゲーム
- 8・00　長七郎天下ご免／「噴を忘れた箱入娘」里見浩太朗　岡崎友紀ほか
- 54　N
- 9・00　頓珍館おやじ「見知らぬ訪問者」若山富三郎　杉浦直樹　加賀まりこ
- 54　世界あの店この店
- 10・00　判決「出稼ぎの悲劇」高橋英樹　佐々木愛　いしだあゆみ　竜雷太
- 54　レディス・アイ
- 11・00　Nファイナル

日本テレビ

- 6・00　あしたのジョー
- 30　ジャストN
- 7・00　驚異の世界
- 30　木曜スペシャル　NNN報道スペシャル「右手にコーラン左手に石油」▽爆発するイスラムの力ほか
- 8・54　Nスポット・天
- 9・00　怒れ兄弟／「愛しているといってくれ／」近藤正臣　国広富之ほか
- 54　Nスポット・天
- 10・00　「渚の女」浅丘ルリ子　古谷一行　乙羽信子　佐藤允　川地民夫ほか
- 54　スポーツN
- 11・00　きょうの出来事

◈きっぷと味を売る
鮨　花澤
出前敏速・深夜2時まで・遠出可
平・白銀町　八百真ビル1F　電㉓0600

新鮮な花と緑をご家庭に
"調製"祝花　御仏花　花束　生花材料一般
お気軽にご相談下さい
（四倉）飯塚生花店
☎32−4550
いわき市四倉町西二丁目13の11

Rawlings　野球用品特約店
サトースポーツ
小名浜（フジコシさんわ店前）53−3538

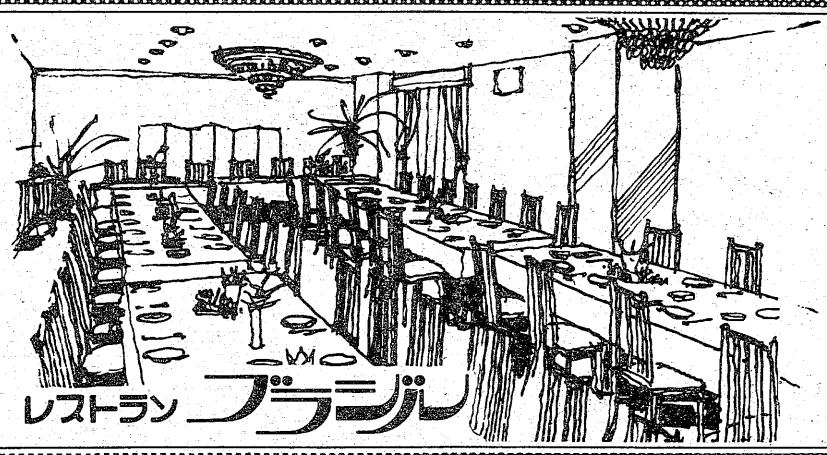

歓送迎会・謝恩会・テーブルマナー教室
入進学・就職などのお祝いに……
◇4人様から70人様まで大小5つのお部屋を用意してございます
お気軽にご相談下さいませ
◇無料駐車券進呈……お車でお食事のときは隣の田町駐車場をご利用下さいませ
★コック見習募集★
RESTAURANT BRASIL
営業時間 AM11：00〜PM8：00
いわき市平・田町・並木通り／いわき民報ビル2F☎(74)2990

☆…頓珍館おやじ…☆

見知らぬ訪問者

福島中央・夜10・00

小吉㊨は頓珍館で料理まで作り出した

ある夜、丑寅（若山富三郎）のところに本家の妹月子（加賀まりこ）が、妙に人なつこい田ノ倉小吉（杉浦直樹）という中年男を連れてきて「泊めてやって―」と頼んだ。てっきり月子の彼氏だと思った丑寅は気軽に泊めてやったが、この男、なんと調理士免許、バーテンの資格などを持っているほか、なんにでも詳しく専門家顔負けの博学。頼まれもしないのに「頓珍館」をはじめ喫茶「夢屋」、バー「ガス燈」の仕事などを手伝いはじめ、きらわれてもいやがられても一向に街を出て行こうとしない。いったいこの男の正体は？

同じころ、長い間子どもたちの遊び場になっていた公園が、地主から立ちのきを迫られるという事件が起こった。地主は不動産屋に売ることにしたというのだが―。

☆…まんが日本昔ばなし…☆

福島・夜7・00

「かくれ蓑かくれ笠」「玉屋の椿」

『かくれ蓑かくれ笠』

稲荷権現の鳥居の下に狐が集まっていた。鳥居を越えると化ける術が授かるのだ。ちょうど出くわした爺さまは自分のミノ・カサを鳥居の向こうに放った。そしてそれを身につけると、なんと自分の姿が消えてしまった。

『玉屋の椿』

働き者の徳兵衛さんは、自分でかせいでためた蔵の宝物が気になって眠れない。そこで、庭のツバキの根元にありったけの金銀を埋めてしまった。ほっとした徳兵衛さん、松之山に湯治に出かけた。

みもの

☆…わたしの自叙伝…☆

教育・夜7・30

高柳健次郎

～テレビ事始め～

高柳健次郎さんは、日本の「テレビの父」といわれる。世界で初めて全電子式テレビジョンを研究開発し、今日のテレビ時代の基礎をつくった。

高柳さんがテレビ研究をはじめたのは、まだラジオの放送も行われていない大正十三年だった。故郷浜松に開校された浜松工高に転任した高柳さんは、テレビを「無線遠視法」と説明した。しかし、はじめはだれもテレビが実用化しうるとは信じなかったという。

☆…木曜スペシャル…☆

福島中央・夜7・30

右手にコーラン　左手に石油

80年代の怪物イスラムパワー

一九七三年、中東で火を吹いた石油戦争は、電撃的に世界を混乱の中にたたきこみ、それに続く数年間、あらゆる国の政治、経済、社会を存亡のふちに立たせた。

しかし約一年前、再び中東の一角イランに突発した革命の衝撃波は、戦争の危機さえはらみ、まさに世界中をゆるがせたのである。地球上のあらゆる動向を一手に握ってしまった感のあるイスラム世界、彼らの力の源泉は何か、彼らは何を考え、石油をバックに我々をどこへ引っ張って行こうというのか。

これは、イスラム社会とそのパワーは何かというテーマを掲げて、世界各地を取材したドキュメンタリーである。

☆…600こちら情報部…☆

NHK・夜6・00

潜入取材！座礁貨物船解体

昨年十月、台風20号によって静岡県田子の浦の海岸に座礁した、インドネシアの貨物船ゲラティック号六千トンは、スクラップにされる運命となり、その解体工事がピークを迎えた。番組では、名倉良レポーターが、ゲラティック号の船体に潜入、座礁貨物船の現状と解体法のすべてを取材ルポする。

☆…逢いたくて…☆

福島・夜10・00

あなたが、欲しい

夫と別居している多恵子（山本陽子）は、妹や飲み友達から、そろそろ夫婦仲直りして元のサヤにおさまるころ合いではないかと言われ、迷っていた。

しかし、夫の玄（中山仁）は家を出てしまい、どこに寝とまりしているか皆目わからない。

多恵子は、新宿三丁目のバー街に夫が出入りしていると人づてに聞いたが、顔を合わせる勇気が出なかった。忠夫（田中健）に、代わりに会ってくれと頼みこんだ。

忠夫が新宿に訪ねていってみると、玄は先天性心臓弁膜症の男の子を実の子供のようにかわいがっていた。澄んだひとみを持ち、UFOを見ることの出来る、売春婦の息子である。

☆…愛…☆

母の両手

福島・夜8・00

夕方になっても帰らなかった嵩（池田直人）を、淳子（音無美紀子）は海辺で見つけた。やはり、嵩はさびしかったらしい。

その夜、信之（小野寺昭）と朝子（中田喜子）は、四月から小学生になる嵩にランドセルをプレゼントした。嵩は大喜び。そんな嵩を見て二三子（山岡久乃）は、杏（和泉雅子）の手術にばかり気をとられていたことを恥ずかしく思う。

【双六の恋人・彩㊨が杏の見舞いに訪れた】

☆…怒れ兄弟！…☆

福島中央・夜9・00

愛していると いってくれ！

富矢（国広富之）が取材した美人の人気ディスクジョッキー森あづさ（結城しのぶ）が、富矢の目前で青年にエーテルをかがされて連れ去られた。

富矢は兄の刑事・正樹（近藤正臣）らと彼女のマンションの部屋を捜索。ファンレターの中から差出人が松山ツトム（頭師佳孝）という何通かの手紙をみつけた。あづさに対する愛を書きつらねたもの、さらに結婚を強要するものなどがまじっていた。さらに一通の中からは松山ツトムの写真も出てきた。

富矢が見た青年に間違いなかった。だが手紙に記されていた住所はもぬけのから。十日前に引っ越ししていた。

【取材する富矢㊨の前で、あづさが何者かにさらわれた】

☆…NHK花のステージ…☆

総合・夜8・00

千・吉幾三のいなか談義

千昌夫、石川さゆり、西城秀樹、榊原郁恵、吉幾三、それに久びさの黛ジュンらのスター歌手が登場、華やかにつづる公開歌謡ショー。

まず、教授役のダン池田の指導のもとゲスト全員がそれぞれラテン楽器を使ってにぎやかにくり広げるコンガ特集で幕開け。

《ニュースハイライト》

（ラジオ福島・夜6・00）

ききもの

地球上にふりそそぐ太陽エネルギーは、地表一平方当たり、電力換算一時のエネルギーという。技術面などで難問も多いが、資源のない日本にとっては貴重なエネルギー源。今日は「太陽熱発電」をめぐってレポートする。

《サウンド・オブ・ポップス》

（FM・夜7・15）

もうひとつのブリティッシュ・ロック

〝もうひとつのブリティッシュ・ロック〟を聴く四日目。きょうはこれからが期待されているヴォヤージャー、ダンカン・ブラウンのニューアルバムを紹介する。

曲は「フォーウェット」「ジュダス」ほか。

ちゃんねる情報

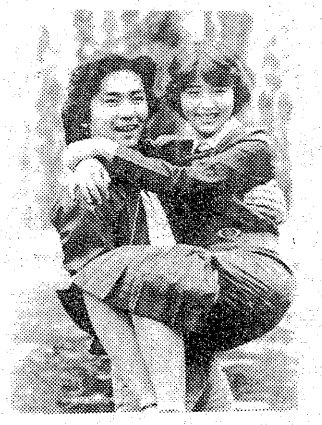

〝赤シリーズ〟7代目のコンビを組む広岡瞬㊨と浜田朱里

現在放送中の「赤い嵐」（FTV・金・夜9・00）のあと番組として、四月四日からスタートする〝赤シリーズ〟の第九作「赤い魂」は、若い娘のじん臓移植をめぐる血族のもつれと若い男女の愛を描くものだが、先日その制作発表が行われた。

広岡瞬、浜田朱里のコンビで

「赤い魂」―じん臓移植めぐる血族のかっとうと純愛描く

「赤い魂」は、恵明会病院の院長で内臓外科医でもある立花史郎（杉浦直樹）の一人娘・良子（浜田朱里・新人）がじん臓を病んだことにショックを受け海に身を投げるが、それを助けられ、青年・宮内和彦（広岡瞬）と出会う。良子はじん臓移植を受けることになるが、その精密検査の結果は一家に重大な秘密をつきつける。

一方、和彦の兄・俊三（石立鉄男）は、東京地検のエリート検事で医療裁判で立花史郎を告発しているが、恩人である富岡財閥の総帥・勇作（大木実）から息子の貴志（峰岸徹）を汚職容疑から守るよう命じられる。

「赤い魂」は、恵明会病院の院長で内臓外科医でもある立花史郎（杉浦直樹）の一人娘・良子（浜田朱里・新人）がじん臓を病んだことにショックを受け海に身を投げるが、それを助けられ、青年・宮内和彦（広岡瞬）と出会う。良子はじん臓移植を受けることになるが、その精密検査の結果は一家に重大な秘密をつきつける。

一方、和彦の兄・俊三（石立鉄男）は、東京地検のエリート検事で医療裁判で立花史郎を告発しているが、恩人である富岡財閥の総帥・勇作（大木実）から息子の貴志（峰岸徹）を汚職容疑から守るよう命じられる。

その中で和彦と良子は互いの愛を育て、人生の目標を見出していくが、そこにも二人をはばむ障害があることを知らされる。

製作発表にはTBSの山本典助、大映の春日千春両プロデューサーとともに、〝赤シリーズ〟七代目の純愛コンビを組む広岡瞬、浜田朱里が出席。集まった席上、広岡は「デビューがTBSの『金ドラ』出身で、今回また〝赤シリーズ〟に出演できるというのはとても幸せです。相手役の浜田さんとはきのう初めてお会いしましたが、妹みたいにかわいい人で半年間仲良くやっていきたい〟と抱負を語った。対する浜田は「こんな機会に恵まれてどうしていいのかわかりません。すばらしいチャンスだと思いますし、広岡さんや杉浦さんと共演できるなんて夢のようです。ともかく精いっぱいがんばります」と、語ることばもひかえ目だ。彼女は東京都杉並区の生まれで十七歳。現在、堀越学園二年在学中。

こんばんは

かきまゆ毛にお歯黒

「今は夢中」―あべ静江、時代劇初体験

・江・静・べ・あ

そのうえ姿態はかしき、小そでの重ね着に打ち掛けという戦国時代初期の武家女性の本格的ふん装をしたとあっては無理からぬこと。

そこからは、とてもいつもの現代的なあべ静江は想像出来ないうえ、メーキャップのためか実際よりもだいぶ老けた感じでもある。

収録冒頭からの北大路欣也との長シーンのセリフのやりとりも、NGもなく、とても時代劇初出演とは思えぬほどの堂々とした演技ぶりをみせたあべ静江だが、「メーキャップ一つにしても大変だし、現代劇のような気楽さはないですね。いろいろな意味で難しいけれど身がひきしまります。やる以上は本格的な時代劇をやりたいと思っていたんですが、それがかなったのでうれしくて…。でもまだ楽しいというより、無我夢中でやっているというのが正直なところです」と、初出演の感想を語る。

昭和四十八年、「コーヒーショップで」で歌手としてデビュー。今年は女優として意欲を燃やしている。

「鏡に写っている顔が自分の顔じゃないみたいで…」と、自分の顔の変わりように驚いているのは、現在放送中の「頓珍館おやじ」（FCT・木・夜10・00）のあと番組として、来月スタートする北大路欣也主演のゴールデン劇場「若き日の北條早雲」で、時代劇初体験をするあべ静江＝写真＝。

それもそのはずで、その顔はドーランで自分のまゆ毛を塗りつぶし、額あたりにはかきまゆ毛、歯を真っ黒にしたお歯黒というメーキャップ。中でも、千昌夫が本邦初演、赤のハッピに豆絞りの手ぬぐい、祭り用の山車（だし）をまねたギンギラギンの電飾付きリヤカーを引きながらさっそうと登場、新曲「ふるさとの祭り」を歌いつづるくだりは見どころ。

ボトルを傾ける●語れる友とかわすグラス……
それだけで主張がある。
●ウイスキー・ブランデー・ワイン
パブタイムPM7:00～AM2:00
COFFEE and PUB RESTAURANT
英國館
平・田町 藤田ビルIF TEL 22-2338

■おいしい料理で格安な料金■
＊歓・送迎会のご会合にどうぞ
＊当店自慢の仕出し料理もどうぞ
（折り詰めから会席膳までご予算に応じます）
※ご宴会・ご婚礼・ご商談　ただ今奉仕中！
日本の伝統を守る
近代割烹
日本料理店
鯛万
大駐車場完備
☎27－1045
27－1047
内郷みまや町・大河内病院向かい

開店7周年記念
大感謝祭
〈3/7～26〉
総額¥1,000,000プレゼント
大抽選会（予選：毎夜2回 本選：15・26日）
唄とゲームのナイトページェント!!
各種クレジットカードもご利用下さい
銀河クレジット
平駅前大通り
☎22―0455㈹
キャバレー メトロ
年中無休
完全明朗会計
㈱銀河チェーン

各校で記念誌を作成

あす十四日は中学校の卒業式。市内四十中学校では五千五百人が進学、就職へとそれぞれの道を歩むが、今年も各校で三年間の思い出をつづった卒業生らの「記念誌」づくりが盛んに行われた。

平二中で「みその」を発刊

平二中（広田徳一校長）と平三中（薄井重光校長）も先ごろ、すばらしい記念誌を作成した。

平二中は昨年に続いて「みその」2号を発刊。広田校長の「校誌によせて」という文に続き、各先生らの思いやりが書かれている。このあと、卒業生一人ひとりのエッセーを掲載。

また、各部の活動記録、後輩らの感想文、詩なども。さらに、「特集」として海の記念日、校内読書感想文などでの受賞作品に続いて入学式、宿泊訓練、修学旅行、体育祭などのなつかしい写真がふんだんに盛り込まれている。

一方、平三中はこのほど完成した校舎、体育館、それに創立三十周年の記念として発刊。タイトルはズバリ「三十年のあゆみ」。

歴代校長、同じくPTA会長の紹介のあと、落成した校舎の全景、理科、音楽、体育館、庭園など室内外の各施設が写真で掲載されている。また、創立当時のなつかしい木造校舎も〝披露〟。

続いて、昭和二十五年四月一日に平二中の生徒の一部と、飯野中の生徒でスタートしてからの沿革が詳しく書かれている。また、歴代校長時代の思い出文、回想録も当時の生徒達が寄稿。

このほか、数々のエピソードや各部からの感想文、この一年間のあゆみも。最後には、「未来を語る」として、生徒達のユニークな母校論がまとめられている。

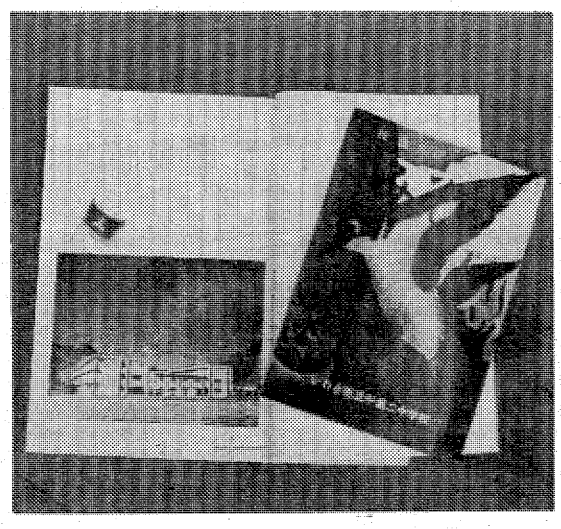

【刊行された記念誌】

平三中では「30年のあゆみ」

サッカー教室を開講

いわき市サッカー協会（深田譲次会長）主催の少年サッカー教室が九日午前十時から、平一小グラウンドで開かれた。

少年サッカーは市内でも年々盛んになっているが、さらに技術をみがき、併せてスポーツ精神も養おう、と講師に日本リーグ優勝チームのフジタ工業の花岡要光、栗本直氏を招き、実施した。

花岡氏は同工業のコーチを務める一方、現在も日本選抜チームのコーチとして活躍。栗本氏も現在はコーチだが、それまでは同工業のゴールを〝死守〟し続けた名ゴールキーパー。

同教室には、約七十人の〝イレブン〟が参加。まず、選抜チームが模擬ゲームを行ったあと、キック、ドリブルなどの基礎を学んだ。午後からはゲーム形式でディフェンスなどの指導を受け、チビッ子らははつらつと動き回っていた。

名コーチの話に耳を傾ける豆選手達

論説

社会を明るくするために

目先の利益に走る——

政府、企業の姿勢を〝凝視〟

小学生の頃は、「公害」という言葉を聞いてもピンときませんでした。というのは、自分には遠くまるっきり関係のない言葉のように思い、また、聞いていたからです。

ところが、中学校に入学し、社会への知識も高まり学年が進むにつれて、新聞やテレビのニュースにも関心を持ち出した頃から、公害についてある程度わかるようになり、考えさせられる機会も多くなりました。そして現在、私たちの周りで公害はじわじわと進んでいるのです。

では、普通私たちが口にする公害とは、具体的にはどんなものをさすのでしょうか。例えば、光化学スモッグなどの大気汚染やタンカーの事故、工場の排液などによる水質汚染、飛行機や工事現場付近での騒音や振動、それに宅地造成、道路建設など、開発に名を借りた自然破壊などあげていったらきりがないほどです。では、この公害はなぜ起こるのでしょう。その原因はどこにあるのでしょうか。

多くの人たちは、「それは、企業が利益だけを求めて、公害への対策をしなかったからだ。だから企業が悪いのだ」と言うでしょう。なるほどその通りです。日本は戦後の経済を復興させるために、数多くの工場を造りました。また運よくその時朝鮮戦争が起き、品物がどんどん売れ、景気がよくなりました。その時から日本の高度経済成長が始まったわけですが、その時、その当時の経営者たちは、目先の利益だけを追いかけ、工場をどんどん造り、製品をつくる過程で出る公害など考える事もしなかったようです。つまり、工場経営者たちが、先々の対策をおこたったからだといえます。

しかし、原因はこれだけだったのでしょうか。私たち住民にも責任があるのではないでしょうか。私は、あると思います。つまり、私たちもここまで公害を進めてしまった責任者の一人ではないかということです。

今でこそ住民運動は高まってはいますが、景気が良かった頃は、豊かな暮らしにとっぷりとつかり、前を見ることを忘れてしまっていたのではないでしょうか。もう少し早くこの公害に気づき、住民運動を高めていたらスモッグのため星が見えなかったり、水俣病や四日市ぜんそくなどで苦しむ人も少なかったはずです。野山には緑があふれ、昆虫が今よりももっと子供たちの目を楽しませてくれていたはずです。私たちはもっと早く自分たちの住む環境という所に視点を置き、考え、行動しなければならなかったのです。

いや、行動する人々が全然いなかったわけではなかったのです。いるにはいたのですが多くの人々が同調しなかったため、大きな声にならず、企業を動かすまでには至らなかったわけです。つまり、この国土に住んでいるのは自分であり、この国土を、いや地球を守っていかないと将来大変な事になるのだという自覚が国民一人ひとりの中に足りなかったのです。

もう一つ考えられる原因としては、政府の政策のまずさという事があげられるでしょう。景気がよかったころの政府の政策は、もっと経済の成長率をあげようという内容でしかなかったのです。その時、政府が日本の将来に視点を置き、公害問題をふまえたうえで政策を打ち出してくれていれば、現在の公害は小規模ですんでいたはずですし、公害問題は今程複雑化していなかったはずです。

日本のサミットである政府こそ、日本の将来を良く見すえ、少しでも不安がある物に対しては、厳重に対処する姿勢がほしいものですし、また、絶対そうあるべきだと思います。

私は今、公害を例にとって「明るい社会にするには」という事でお話しできましたが、とにかく日本人の欠点のようである他人任せの結果が、自分達の周囲を暗くいやなものにしていたようです。みなさんは、この事に気付いていたでしょうか。

ですから私達は、面倒くさいからといって自分のなすべき責任を他に転かしたり、他人任せにしたりするのではなく、この四季折々の美しさを持つ国土を守るのだ、という自覚を強くもつべきです。そして、先々を予想しながら、企業又は、政府のやり方に対し、少しでも心配な点がないかどうかを見守り、もう少しでも不安な所があれば、声を大にして住民運動をおこすという行動力が必要ではないかと思います。そうすれば、身近に起きている問題も複雑にならずに解決でき、本当に明るい社会にすることができるのではないでしょうか。

（勿来一中・三年　根本　伸一）

＝中学文集いわき20号から＝

学園

児童向け新書紹介

図書館

▽内郷図書館＝おとうさんのたぼこ（ひがしくんぺい）おやこおばけ（前川かずお）ひとりの正月（斎藤隆介）こども囲碁教室（ニロ外義）ノンタンあわぶくぶくぶう（おおともやすおみ）ママおしえてきょうりゅうのなぞ（平田昭吾）にんじんケーキ（ノニー・ホグローギャン）プウ一等あげます（灰谷健次郎）しりとりおつかい（富木あきこ）のらねこキャン（武井直紀）

可能性を秘めた
新しいビジネスの点
ビジネスにレジャーに……便利さきわだつリッチな環境——
HOTEL HEINAN
☎0246(23)7010(代)
いわき市平字白銀町8-8

心から心へ…。
＊真心こもった贈り物をどうぞ——各種ご贈答用品承っております＊
カギで困ったときがありませんか？
●カギをなくしてしまった●先住者と同じカギを使っている●車にキーを入れたまま閉めてしまった●玄関のカギがこわれてしまった●金庫のカギをなくしてしまった……
こんな時ご一報下さい。当専門部は合カギの作製から各種錠前の販売、取り付け、交換、修理、アフターサービスまで一貫してお引き受け致しております。
合カギすぐ作ります
安全を託す確かな技術の店
日本全国錠前師協会正会員
国井金物店
いわき市平・二町目　☎74－4677

健康歳時記

お水取り

体液濃度の調節を促す

有名な東大寺の二月堂の〝お水取り〟は、十二日に行われたが、この行事は天平勝宝二年（七五二）からはじまった。浄土の修行を人間世界に移して行うという勤行で、二月堂下の若狭井からお香水をくみあげる秘法の〝お水取り〟をして、本尊に供える。このお水取りがすめば春が訪れるともいわれている。

それはともかく、日本は水がいいことでよく知られている。人間にとって、水が大切なことはいうまでもない。人体には七〇％の水が含まれていて、栄養素の配給、分解産物の運搬、排泄物の誘導、体液の濃度の調節、さらに発汗作用による体温の調節の役割を果たす。

なにしろ絶食していても、水さえ飲んでいれば一カ月くらい生きられるが、水も飲まなければ数日後に死んでしまう。

体にはいった水は約二時間で排泄されるから、ときおり〝お水取り〟をしたいものだ。

じんましんの原因

食べ物に限らず ストレスからも

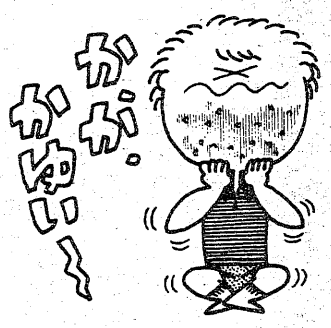

じんましんの出やすい時期だ。じんましんというと、すぐ頭に浮かぶのは食品アレルギーだ。たとえば、魚やたまごなどを食べたからでは…というわけだ。

が、実際は食品や薬品によるじんましんはそう多くないのだ。ほかの原因としては皮膚の圧迫や摩擦、湿熱・寒冷の刺激、日光光線などの物理的なものや、精神的ストレスからおこるものなどがある。

じんましんの発しんが一カ月以上つづくと慢性じんましんと呼ぶが、精密検査をいくらしても原因のわからないものが多いのだ。

原因のわかっているじんましんなら、それを正すようにすればいいのだが、原因不明だと、抗ヒスタミン剤の長期内服で根気よく治療するしかないだろう。

いまの時期、じんましんに悩む大人が多いのは、ストレスが原因だという人もいるが、間違いとはいえないかも…。

薬の有効期間は…

すごい薬箱……

古いものはむしろ有害、整理を

外出が多くなると、子供のケガや病気が心配になってくる。こんなとき、常備薬がきちんとしていないと困ってしまう。一度、薬箱の点検・整理をしておこう。

そして、たとえまだ残っていても、保存中に変質して、薬の効力がなくなってしまっているものもあるはずだ。いや、悪作用をおよぼすものもある。

普通、大衆薬には有効期限が書かれていないが、錠剤だと購入して一年くらいは大丈夫。しかし、内服用液剤や紙包み粉薬は効力が落ちやすいことを知っておこう。

だから、こうした薬品は一度にたくさん買わず、必要量だけにした方がいいだろう。薬の保存には、暗く、低温で、乾燥した、変化の少ない場所が望ましい。また、子供のいる家庭では、簡単に手の届かないところに。

精進料理

バランスがとれた食品

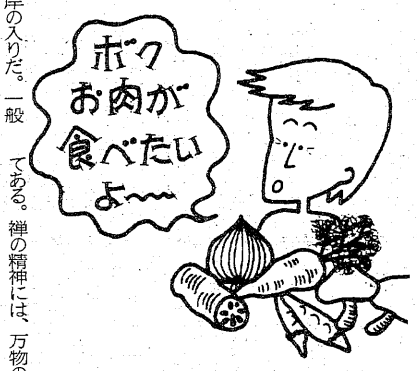

十七日は彼岸の入りだ。一般家庭でも、魚や肉を避けた精進料理にしたりするのではないだろうか。

本式の精進料理は、鎌倉時代あたりから禅寺で発達したものなのだ。それだけに寺によって、いろいろな料理のしきたりがあり、料理を食べれば、その寺の風格がわかるともいわれる。

納豆、豆腐、高野豆腐、精進揚げなど、いずれも精進料理から生まれたものとされ、そのおりおりの野菜をたくみに生かしてある。禅の精神には、万物の生命を最高度に生かすことがあるが、これが精進料理にも反映しているのだろう。

よく「精進料理ではスタミナがつかない」というが、これは見当違いだ。栄養学的にみても、人間に必要な栄養素はたくみに含まれているし、ゴマやクルミなどによって、あるいは豆類でたん白質も十分なのだ。

彼岸の間、精進料理をたのしむのもいいではないか。バランスのとれた料理なのだから。

肩こりは危険信号

内臓疾患も影響— 規則正しい生活を

四十肩、五十肩ばかりでなく、最近は若い人までが肩こりに悩まされているようだ。しかも、いまのように新年度が目前となると、いろいろな理由で肩こりが…。

大体、肩こりの原因はさまざまなのだ。内臓、たとえば肺や心臓、ろく膜などに異常があると肩がこる。腕や肩の使いすぎが原因になることは説明することもあるまい。

また、精神的ストレスから「肩がこって…」と訴える人も少なくない。ビタミンB1の不足が原因になることも…。

その対策としては、単にマッサージをするだけでなく、原因の究明と除去につとめることだ。

肩こりは体の不調を知らせる信号ともいえるだろう。それにもかかわらず、夜ふかしをしたり、酒やたばこ、マージャンなど、不規則な生活をくり返していては、肩こりがなおらないばかりでなく、本当に体をこわしてしまうことになる。十分に留意しようではないか。

おいしいのは干しもの

とびうお

春とびうおという言葉もあるほど。いまの季節、出回ってくる魚だ。いまから五月下旬までは八丈島付近の漁場でとれるが、そのあとは南の種ケ島方面でとれだす。

胸びれをひろげて飛ぶときのスピードははやいときには秒速二十㍍も、そして、その距離は百～二百㍍にもなる。

おもしろいのは、とびうおは昔から目方では売られず、また一尾といわず、一本いくらという形で売買されている。これは比較的、体重がそろっているからだろう。

さて味だが、白身の小骨の魚で煮つけにはしない。また刺し身もダメ。塩を振ってしばらく置き、洗ってから焼くと風味もある。だが、本当のうまさは干しものにあるようだ。

干しものだと、紫外線の贈りものであるビタミンDが期待できるし、とびうおは脂質〇・四％と比較的少ないのがいい。

春、しなやかに
おしゃれ心

おしゃれの店 ちかうち
平・平和通り　電㉓1611

平駅前 新規オープン
……粗品進呈……

プランニングローン　最高100万円
日歩10銭　実質年利36.50%
◆遅延利息、担保、保証人なし◆

リズムローン　最高50万円
日歩13銭　実質年利47.45%

バランスローン　最高30万円
日歩15銭　実質年利54.75%
健康保険証、給与明細書、住民票等
元金均等分割払　最高3年以内

創業15年
資本金8億円

——全国ネットサービス——

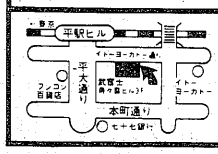

日本消費者金融協会（JCFA）会員・36007号
Yen shop エンショップ 武富士
平支店☎(0246)24-1711
福島支店 ☎(0245)21-2651
郡山支店 ☎(0249)34-5101

大切な胃のために
大草胃腸散

薬は正しく信用ある薬局で
このマークの薬局
社団法人
日本薬局協励会会員

滋養強壮・虚弱体質に
アミノ酸製剤
レバコール液

■四倉
荒川薬局　TEL・㉜二四〇四
■平
清水薬局　TEL・㉔四六三五
武田薬局　TEL・㉔二七〇九
■湯本
愛生堂薬局　TEL・㊷二六六
岩瀬屋薬局　TEL・㊷二五一
■小名浜
ダルマ薬局　TEL・㊷二二二
長生堂薬局　TEL・㊷三三〇
■勿来
ナコソ薬局　TEL・勿来④七六一〇

飲んだら乗るな　飲んだら代行？
《協会登録車輌には、第三者賠償責任保険が完備しております》

保険内容
対人5,000万円
対物200万円
搭乗者1,000万円
休業補償日額5,000円

最低料金2kmまで1,000円
外車2トン車以上1km300円

いわき代行運転センター ☎27—5198
平代行運転 ☎21—2568
優輪代行社（ニホンイチ 酔イハムクヨ） ☎21—4694
三共代行運転 ☎23—0533

基本料金1,000円　走行1km200円

福島 代協
協会指定車はこのマーク
あなたの目でお確かめください

会員各社は、十分な補償制度、安全運転、不正防止に心がけております。
福島県自動車運転代行協会いわき支部

うたは生きている ⑩

お願い＝各地区の民話に関する資料がありましたら、本社または筆者あてお寄せ下さい。

鹿島灘から相馬沖まで

森谷秀雄

楽しげに『みろく唄』を歌うお年寄り達＝鹿島町大町＝

鹿島に普及した弥勒（みろく）信仰

歌や踊りで楽しい一日送る

弥勒唄は建在

鹿島神宮のある鹿島町には、「弥勒唄（みろくうた）」が保存されている。いまでも毎月一日に、お年寄りが町の集会所に集まっては「弥勒唄」を歌っている。このグループは鹿島町大町のお年寄りの人たちである。

このグループでは毎月一日を「おついだち」と呼んで、朝十時ごろから午後にかけて「弥勒唄」を歌い、踊る日に定められている、お年寄りにとっては楽しみの一日でもある。

さて「弥勒唄」は鹿島町と神栖町、大野村など、三十三カ所の地区でも歌われている。「みろく」は弥勒菩薩（ぼさつ）の名前であり、インドのバラナシ国という国の波羅門（はらもん）の家に生まれ、本名をマイトレーヤという。

弥勒菩薩は、お釈迦（しゃか）様の弟子で、立派な方であったが、若くして亡くなった。弥勒菩薩に対する信仰は強く、インドで盛んになって、中国の晋（しん）の時代孝武帝十年（西暦三八二年、または三八五年）に信仰が発展、日本には二百年後に伝わったという。そのころは踊りはなく、経文を唱えるくらいであったが、鹿島の中臣氏から出た藤原鎌足が、弥勒信仰の中心である兜率天（とそつてん）への上生を願って亡くなってから、貴族たちの信仰を深めるようになった。

弥勒講のとき、講師が経文中から特に表現の美しい文などを集め、これを朗々と読み上げ、間に雅楽（神社などで演奏する音楽）をはさんで興を盛りあげたのち、ご詠歌のようなものを唱えて講をつとめた。これが「みろく」であるが、どうして弥勒信仰が鹿島に入ったかというと、鹿島地方には、鹿島神宮に対する厚く広い信仰がある。しかし、神仏混こうの思想から満願上人は鹿島に神宮寺を建立した。その後仏教が定着して、鹿島では、弥勒講式が行われるようになった。

鹿島の人たちは歌や踊りが大変好きであったということが、「常陸風土記」にも次のように書かれている「年別の四月十日に、祭を設けて酒灌す。卜氏の種属、男も女も集会ひて、日を積み夜を累ねて、飲み楽しみ歌ひ舞ふ……」とある。

「弥勒踊り」はお祝いや酒の座敷などでよく歌われているが、唄の種類も多い。その一部を紹介すると、

今日

〈今日（こんにち）の酒盛りは、御神（ごしん）さま（鹿島神宮）の御法楽、皆いずれそろい申して、押み申す、何事も悪しきことはよけ給え神々様。

めでた

〈めでためでたが三つ重なりて、門に七重の七五三（しめ）をはる、これのお庭の白鷺（つつじ）、もとは白銀（しろがね）、中黄金（なかこがね）、末の小枝に銭が生る、銭の恵みで朝日さす、朝日長者と名を呼ばれ。

みろく

〈世の中は、かはら禽幼末代（まんごまつだい）だ、弥勒の船が続いた、ともには伊勢と春日のサ、中は鹿島の御社、ありがたや、息栖お森は黄金社檀、打てや輝く後には、清き神達、前は女瓶男瓶あの御座船、香取は四十餘（しよ）の御社、音にきくも尊とし、一度（ひとたび）は参り申して、金（かね）を三合まかろよ、金三合は及び御座らぬ、米を三合まかろよ、何ごともかなえ給えや、常陸鹿島の神々。

勇壮な『鹿島踊り』

事触れ廃止で姿消す

お茶の礼

〈これさまのヨウヤレエ初の正月、門にエーソリャエ門には門松、門囃子（ばやし）ナア、その松のヨウヤレエ一の小枝に、孔雀（くじゃく）のエーソリャエ孔雀の鳥が翼を休めナア、雨羽根にヨウヤレエ銭をならべて、口にはエーソリャエ口には黄金をくわえているヨウ、その鳥がヨウヤレエまたも来るなら、末代エーソリャエ末代長者で暮らすヨウ

めでた

〈めでためでたが三つ重なりて門に七重の注連を張る これのお家はめでたいお家 つるとかめとが舞い遊ぶ つるは千年かめは萬年。お家繁盛と舞い遊ぶ 親は百まで子は九十九までともに白がのはえるまで

みろく

〈鹿島では、美しいのは、御しん様の、あのばいふじ。はい藤が咲き申して御しん様に輝く。何事もかなえ給えや、常陸鹿島の神々様。

「めでた」の唄には、次のような文句で歌われることも多い。つるとかめとが舞い遊ぶの歌などは、「いわきめでた」のなかにも歌われていることには古くからの踊りであって、その踊りに弥勒信仰が入って「鹿島踊り」になったという。鹿島踊りは複雑で勇壮な踊りである。これらの踊りは現在神奈川県や静岡地方に多く残っているが、地元の鹿島町に保存されていないことは寂しいことである。鹿島踊りが地元でとだえてしまったことは、鹿島神宮で占ったことがらを各地に知らせて歩く、鹿島事触れの制度がなくなってしまったからである。鹿島事触れとは、神人たちが諸団を固って、「鹿島踊り」や「みろく踊り」をみせながら、鹿島信仰をひろめ、御幣を背負って、人々に御神札を領布して歩いたわけであるが、のちに偽りの事触れがあらわれてから、寛文十年に寺社奉行が取り締まりを行った。

そのため、事触れの制度をやめて御師という制度にかわり、単なる案内役程度のものになった。したがって「鹿島踊り」をする必要性がなくなり、踊りは消えてしまったのである。しかし、古くから海上守護の信仰が強い鹿島神宮の鹿島踊りのこともあって、神奈川や静岡のような漁村地方では、大漁、海上安全の祈願もあって、いまだに保存されてきたとも思う。一方「みろく踊り」は老婆たちの、つまり女たちの踊りとして、信仰的な楽しみとして、鹿島町地方ではいまだに歌い踊りつがれてきたと思う。

（元NHKいわき放送局放送部長・水戸市見和二丁目三三四ノ一二）

＝つづく＝

【『みろく踊りの図』――文政六年「鹿島絵図」二巻から】

ペットの店　駐車場完備
小鳥・虫・餌・鳥カゴ・ペット用具・ペット薬品
かわいい小ウサギ・巻毛のモルモットとハムスターが入っております
竹内小鳥店
平第三小学校南側 ☎22－5125

かつら
美容用品の店 ワカマツ
いわき市平字南町60　平大通り（東邦銀行となり）☎㉔5227

〈無担保 無保証〉〈即融資〉
大口小口 自営業 主婦 OL 会社員
☎23－6120
平・五町目 あるが家具前 ダイシン

静寂と古風
旅館 ときわ
松ケ岡公園 電㉔二二二六

サラリーローン！ 100％融資中!!
◆会社員・主婦・商人・自営の方
お気軽にご利用下さい!!
福島県庶民金融加盟店・茨城県庶民金融加盟店
ローン タケミツ平支店 平字五町目 八百真ビル内 ☎24－2233代
◆必要書類
実印・印鑑証明
住民票（家族全員）
保険証（国・社）
◆支払い方法
1回～24回払い

Fishing Shop
心ゆたかな釣り人達の釣り具の店
イソギン
平・倉前87－1　☎22－2751

人の和を
はぐくむ職場のユニフォーム
事務服
白衣
作業服
タケヘル
いわき市内郷・共立病院前
TEL・26－2910

耳鼻咽喉科 気管食道科 放射線科
大和田医院
院長 大和田一郎
いわき市平字南町
電㉔三三八七（みみはな）
▽入院応需△

精神科・神経科・内科
財団法人 新田目病院
院長 新田目五郎
分院長 長内嘉文
本院 いわき市平字才槌小路
分院 いわき市平上荒川字安草三　電㉔四三二八～九

〔入院応需〕
内科・整形外科
内木外科胃腸科医院
院長 内木詢一
☎22－5102
平・大館31
（久保町バス停前）

医療法人 福島アフタケアー協会
▷内科
▷整形外科
▷胃腸科
大河内病院
院長 鴇田征夫
いわき市内郷御厩町折返21の1
電26－2588（代）

胃腸科・内科
●診療時間 9時～6時
村上胃腸科内科
院長 村上勲
平字四町目26 鶴屋ビル2F
電23－0334

「震度6」で思わず悲鳴！

起震車で市民が大地震を体験

災害は突然おそって来る。その時は日ごろの備えがモノをいう…と、いわき市消防本部では県から起震車を借り受け、春の全国火災予防運動終盤の九日から、各消防署ごとに地震対策PRを行った。

これは、起震車による地震の実験的体験を通じ、非常時に備える心構えをつかんでもらおうというもので、平や小名浜などの買い物客でにぎわうデパートやスーパー前に順次移動しながら、集まったチビッ子からパパ、ママに地震の体験をしてもらった。

一回に五～六人が起震台上のハウスに入ると、署員がレバーを操作して震度4（中震）から7（激震）まで、上下と前後のゆれ方を徐々に激しくしていく。機械とは思っていても震度6になると、だれもが声を上げはじめ、震度7では青くなる人もいた。皆は異口同音に「地震は恐ろしい。家で危険個所の再点検をする」と話しており、消防署のねらいはまさに的中というところ。

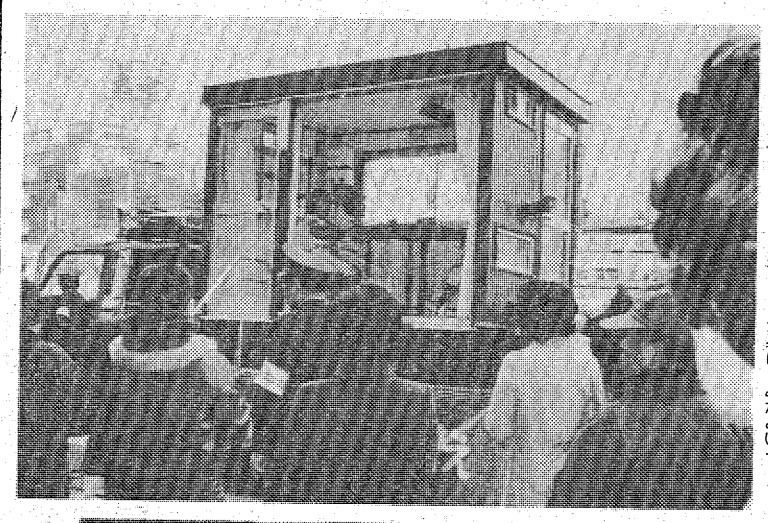

▶起震車（地震体験車）の実験を見守る市民たち　地震の恐ろしさが身にしみたという

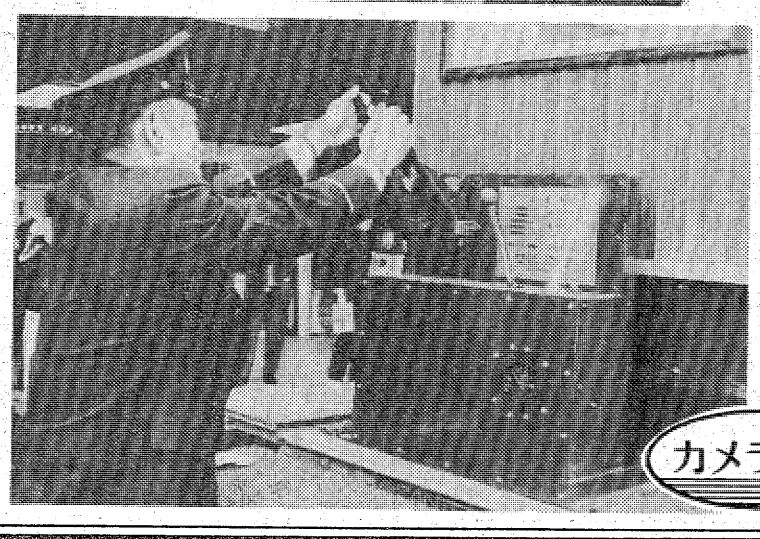

▶操作レバー　ここで上下や前後のゆれ方　震度4～7までの地震をつくり出す

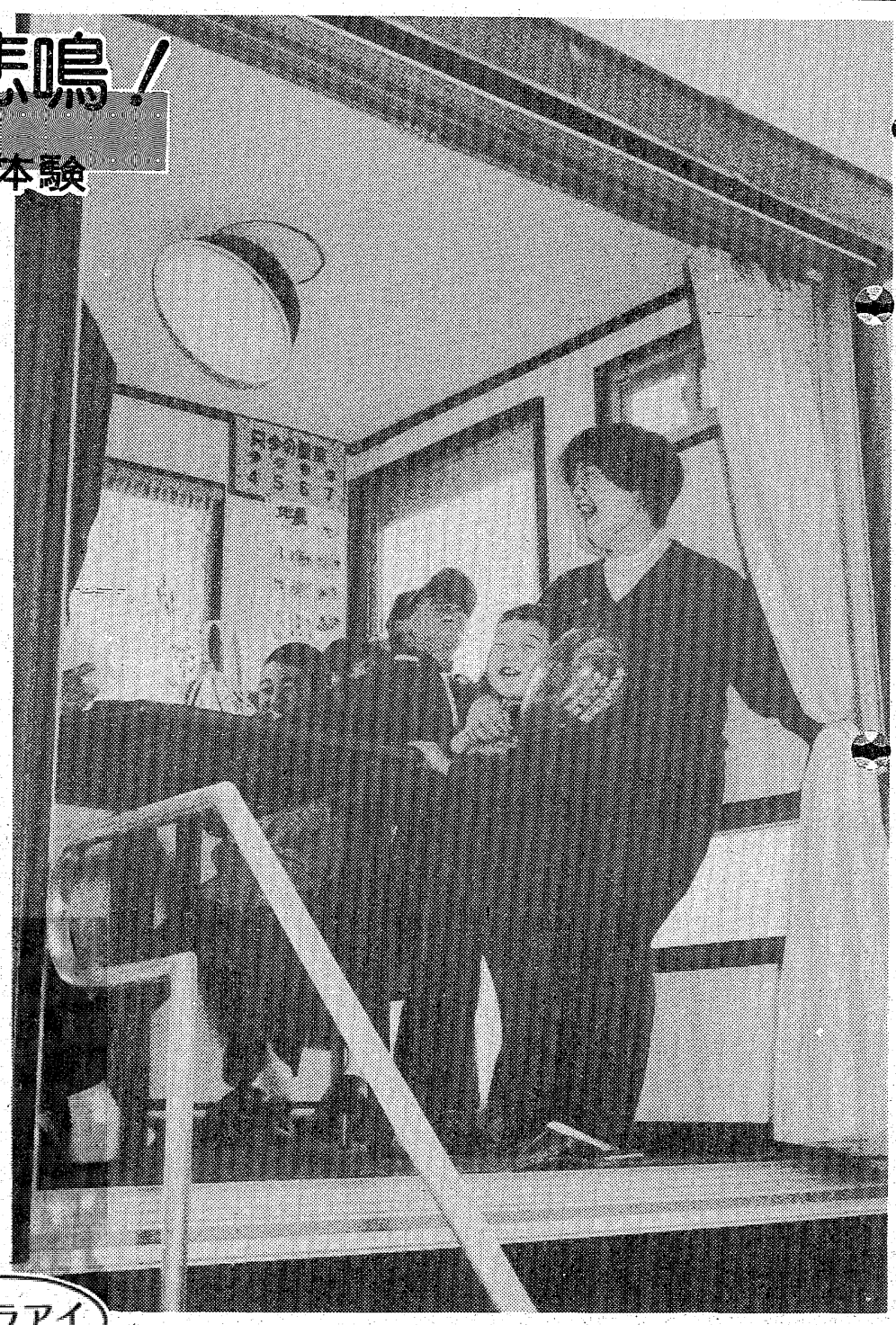

カメラアイ

▲震度6では体験者から思わず悲鳴が上がりはじめる　もちろん　たなの物品は下に落ちてメチャメチャ　震度7ではつかまって立っているのもやっと（平駅前で）

トヨタカローラいわき　中古車

春の特選会 3/14(金)15(土)16(日)

フジコシ 谷川瀬店 AM10：00～PM6：00

魅力の限定5台！いますぐ乗れる特装車検付きスペシャル'80

早いもの勝ち！

○52年式カローラ1300 4ドアカスタムDX……￥550,000（車検57/3まで、エアコン付き自賠責・重量税含む）
○50年式カローラ1200 4ドアHi－DX……￥470,000（車検57/3まで、自賠責・重量税含む）
○50年式カローラ1400ハードトップ……￥488,000（車検57/3まで、自賠責・重量税含む）
○53年式セリカクーペ1600GT（DOHC）…￥1,180,000（車検57/3まで、エアコン付き自賠責・重量税含む）
○52年式コロナ4ドア2000GT（DOHC）……￥970,000（車検56/4まで、エアコン付き自賠責・重量税含む）

ご成約プレゼント～期間中ご成約の方に、正絹高級スカーフ又はオイルライタープレゼント

正々堂々の品質、ロングラン保証車50台勢揃い！

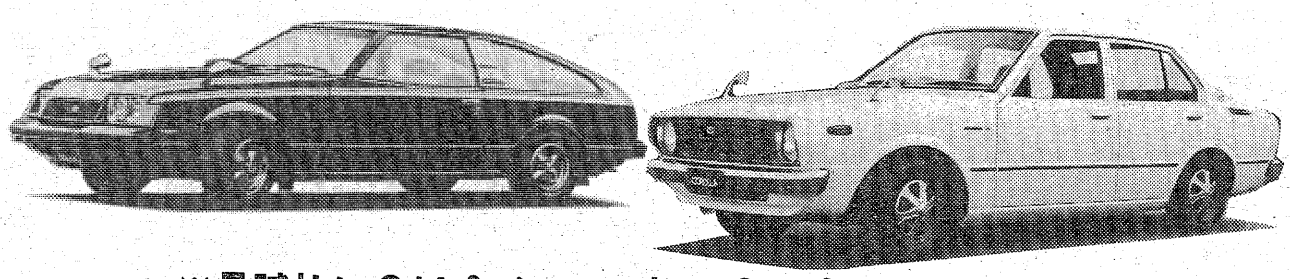

●ファミリーコーナー
カローラ・サニー・コロナ
●ヤングコーナー
セリカLB・シルビア
カリーナハードトップ
●レディスコーナー
アコード・三菱ランサー

※月賦払いOK！ボーナス払いOK！　その他豊富な車種の中からあなたのご予算に合ったお車をお探し下さい。

USED CARS

トヨタカローラいわき株式会社
本社　いわき市平字堂ノ前5　TEL(平)74－6166代表

TOYOTA 中古車

ねらわれる行楽シーズン

盗難多発の小名浜西部　警察庁指定から1年

まだ白昼堂々盗み横行

万引きの次は車上荒らし

いわき市小名浜の愛宕、大原、吹松など西部地区は侵入盗犯の発生率が県内でも群を抜いて高いことから昨年、警察庁から盗犯防止重点地区の指定を受け、同署が中心になって地区ぐるみで防犯活動を進めてきたが、この結果、昨年の発生数は二百七十五件で前年を十一件（三・九％）とわずかだが下回った。

手口を見ると、侵入盗五十八件のうち最も多いのは空き巣で二十一件、次いで会社や事務所の更衣室荒らし、事務所荒らし。非侵入盗は二百十七件で、万引きが八十二件と全体の三分の一強を占めている。次に多いのが車上ねらいで四十五件（二〇％）、前年二番目だった自転車盗の二十九件を抜いて順番が入れ替わった。このあとオートバイ盗、干し物盗と続く。

侵入口は玄関や勝手口が三十八件（六五・五％）で半数以上、手段は①カギのかけ忘れ②カギなし③ガラス破り④開けっ放し。

年間を通し、月別でみると五～七月の行楽期に二十九～三十八件。夜の時間が長くなる十一月三十三件、十二月は三十九件でトップ。

時間別では昼間（午前十時～午後八時）に二十八～四十五件も発生しており、深夜（午後十時～午前二時）の二十～二十一件よりも多く、泥棒は白昼堂々、あるいは夕方の買い物に出た留守宅をねらっている。

多発地区ワースト5は、①愛宕、愛宕上・下（八十五件）②大原（五十件）③南君ケ塚町（二十二件）④吹松、芳浜（各十三件）⑤林ノ上（十一件）の順。

中学生が大人の中で5位に

平支部将棋大会

日本将棋連盟平支部の第三十八回支部大会は九日、平正月町の将棋囲碁センターで開き、樋口五段が優勝した。今回は中学二年生の米谷君が五位に入賞、少年棋士として気を吐いている。

入賞者次の通り。

▽優勝　樋口小弥太五段（平）▽準優勝　三瓶信吉四段（富岡）③木村秋善同（久之浜）④新妻次男初段（植田）⑤橋本清一級（小名浜）米谷和典二級（小名浜一中）⑥菅野喜八郎三段（平）

山ゆり会が例会

いわき市の川前、小川地区の保育所PTAで組織している山ゆり会は、十四日午前九時半から小川公民館で例会を開き、幼児教育やしつけなどについて話し合う。

四倉で料理教室　四倉公民館は十七日午前十時から同所で、料理教室を開く。

若い建築家グループが研究発表

新時代の「家」を考える

21日から市文化センターで

独自のプランで

若い建築家グループの研究発表をかねた県建築士会いわき支部青年部（高木輝明部長）の第三回建築展は、二十一日から二十三日までいわき市文化センター三階展示室で開かれる。今までは市民文化祭参加行事として開催していたが、今回からは独自のプランで催すことになったもの。

発表内容はまず「住」の水まわり（台所）を取り上げ、さらにいわきの民家の模型を加え、一般住宅、離れ、土蔵、水車小屋を紹介するほか家のことわざなど。また、防災上の立場から二階寝室と火災について。石油問題がやかましくなっているので省エネと断熱について。そして住宅の写真を展示する一方で建築材料の解説、昔から使用されて来た仕口、継ぎ手など実物もそろえて紹介し、建築に対する人体寸法について使いやすいのはどの程度のものかを考える。家づくりの構想からメンテナンスまで住のプラン作りから手入れのしかたまでわかりやすく解説する。また、会員外の人から国宝建築物模型四点の特別出品があり、原寸図なども公開することになっている。

同青年部では市内方部別に毎月持ち回りで役員会を開催し、話し合いを続け検討したのち今回の催しとなったもので、これを機会に青年建築家の催しを恒例的なものにしたいとしている。期間中の開催時間は初日二十一日は正午から午後六時まで、二十二、三の両日は午前九時から午後六時までとなっている。

勿来勤労ホーム　勿来勤労青少年ホーム主催ボウリング大会

ボウリング大会は、十六日午前十時から湯本セントラルボウルで開かれる。会費は昼食付きで千円。希望者は当日午前九時半まで同ホーム前集合。

愛と哀しみの民話劇場

市文連協主催、本社が後援

しみじみ現代の語り部

19日平市民会館で

テレビ、ラジオでおなじみの"現代の語り部"俳優沼田曜一の語り独演会「愛と哀しみの民話劇場」はいわき市文化団体連絡協議会主催、いわき民報社、市教委など後援、ヤマニ書房協賛で十九日午後二時と同五時からの二回、平市民会館で開く。

沼田氏は本名美甘正晴、岡山県出身、大正十三年生まれ、二十一年NHK大阪放送劇団研究生、以後映画、テレビなどで活躍している。十年前から折にふれ民話をたずねて全国行脚を続け、町の老人ホームで自作自演の舞台をつとめるうちに、自らの足で採集した民話を自分のことばで語る現代の「語り部」として若い世代に静かなブームを呼ぶようになった。近著「愛と哀しみの民話劇場」（英潮社発売）があり、会場で希望者にサイン会がある。会場整理券百円。

老人ボケは頭を使って防止

磐城で保健学級開く

磐城福祉事務所主催の老人保健学級は十一日、老人憩いの家で開かれた。

老人に体と心の健康を保つ、日常生活の過ごし方を学んでもらい、長生きしてもらおうというもの。地区内老人クラブの八十人と家庭奉仕員七人が受講した。

講師の磐城保健所専門栄養技師大河原ヨシさんは食生活について、松村総合病院付属舞子浜病院医師水島繁さんは精神衛生について、それぞれ約一時間ずつ話した。

大河原さんは「たんぱく質が少なく塩分が多い農村型では脳卒中が多く、かといって肉類の多い都市型では心臓病が心配で、バランスのとれた食事を心掛けて下さい。たばこはできるなら吸わないで、酒は適量を飲み、無理に飲んだり飲ませたりしないように」。

また水島さんは「ストレスをためず、生きがいを探して、頭を使うことを忘れないようにすれば老人ボケなどといわれないですみますよ」と心の健康法をわかりやすく説明した。

お年寄りたちは資料にメモを書き入れたりしながら、熱心に講師の話に耳を傾けていた。

生け花サークル　いわき市内郷地区の生け花サークルは、十七日午後一時から内郷公民館で開く。

小川で各教室の納会大会　小川公民館主催による卓球、囲碁、将棋の各教室の納会大会は、十五日午後七時から同館で開き、この一年間の成果を競い合う。

ヘアさん

9782　中島安男

くらし随筆

唱歌一筋

鈴木勲

「きょうは女房族を呼び出そう」――これという理由もなく、仲間たちとスナックで気勢をあげているうちにこんな話になった。亭主族はいずれも〝カラオケ〟には自信がある連中ばかり。

一人が歌うとあとはマイクの奪い合いになった。そんなふん囲気に、妻は楽しげにみんなの歌に聴き入っていた。

◇

翌朝、妻はこんなことを言い出した。「あなたの歌はちぼんつまらなかった」。私はあっけにとられてしまった。

学生のころコーラス部に籍をおき、日ごろ〝本格派〟を自負していた私にとって〝素人評論家〟の酷評は大ショック。やや間き直ってそのわけを聞いてみた。

妻の言い分によると、私の歌は演歌ではなく、唱歌だという。そして「Kさん」とは対照的だとも言った。

たしかに「Kさん」の歌には味があり、詩の心をつかんでいる。愛、別れ、涙、それらを自らの体験のように、感情をこめて歌いあげる。とにかく上手な歌を聞かせてくれるのは確かだ。

私は妻に反論するのをやめてちょっぴり陰険に出てみた。「よくわかった。これからは演歌の心を探求するために、熱烈な恋をし、振られ、悩み苦しんでみよう」。とたんに「あなたってかわいそうな人ネ」とぬかしてくれた。結局、妻にも演歌にもいびられた格好で、私はしっぽを巻いた。

◇

何はともあれ、カラオケは私のストレスを解消してくれる。たとえ童謡だ、唱歌だと言われてもいい。私は私なりの歌を、自信をもって歌い続けようと心に決めている。

（小名浜・銀行員）

はなまな

◎…〝春一番〟〝高校入試〟サクラの開花も近づいた。サクラといえば、平の松ケ岡公園、勿来の関公園はあまりにも有名だが、植田では磐農校庭も知られている。

◎…弁当持参の家族連れが見物に押し寄せるほどだが、ここのサクラ、数にして七十本ほど。このなかに樹齢ちょうど三十年のサクラが三十本ほどある。

◎…このサクラを植えたのが、先生ふり出し当時のなんと蛭田丈夫現校長だというからおどろき。福島農蚕高、小高農業高教諭など五年を除いて通算二十七年の磐農キャリアを誇る同校長、ことしも見物の人たちにこにこわうでしょうーと感慨ひとしお。

味を大切にする店
宴会　ご会食
格安にてご予約承ります
＊5名～80名様まで
中国茶館　杏苑　キョウエン
銀座通り店　平字三町目（鈴建ビル2F）　☎23－9349

ご婚礼・ご宴会承ります
100名様までのお席がございます
旅館　子安荘
・環境閑静
・駐車場完備
いわき市平字旧城跡一九　電㉓一四〇一代

▽一味ちがう炭火焼
味の　やきとり　おふくろ
いわき市平字南町　☎二三－〇一六七

大宴会場　中広間　小部屋　八室
ご宴会のご予約承り
割烹　つ子
小名浜港／電五四－三三一一代

人と車に奉仕する

好間ピクニックプラザ
田子商事グループ
本部☎(0246)36－5771(代)
いわき市好間町中好間・プラザ2F

愛谷遺跡を永久保存

好間工業団地に「史跡公園」

松本教育長が示唆 一般質問

地振公団も協力的意向

二億数千万円の巨額を投じ、さる五十三年一月から本格的な調査を進めてきた、「愛谷遺跡」（好間町）の発掘調査が間もなく終了する。同遺跡は全国でも有数の規模を誇る〝複合遺跡〟として知られ、大きな注目を集めているだけに、市議会でも同遺跡の今後について取り上げられ、松本教育長は直接、明言は避けたものの、市内初の『史跡公園』として残すため、関係機関と対処して行く姿勢を明らかにした。

同遺跡は弥生、縄文、奈良など各時代の遺物が出土している珍しい複合遺跡。これまで出土品は二百万点以上にものぼり、この中には市内で初めてという遺物も多く、関係者は驚かされることばかりだった。

発掘調査は四月中旬までには終了するが、東北一、全国でも有数な遺跡だけに、これまで三千二百余人が現場を訪れる一方、考古学の第一人者といわれている専門家や研究者も百人近く視察、そのビッグさに感嘆していた。

終了後は同遺跡の南側斜面で発見された市内最高の横穴群（約二百五十基）の調査に移り、来春までには終える予定となっているが、二年余の発掘調査を振り返り、担当者として指揮をとってきた馬目順一市文化財調査委員は①文献の上では登場しない豪族の館（やかた）が発見できた②各時代の土器など遺物が出土③複式炉など市内初のものが次々に確認された―など、規模も規模だが収穫の大きかったことを強調している。

ところで、同遺跡は調査終了後、好間中核団地の造成工事が行われるが、開発で遺跡の消滅を惜しむ市民や団体から「現場をそのまま保存してほしい」などの陳情書が市や地域振興整備公団常磐支部に出されていた。

また、十三日の市議会でも同遺跡の保存問題が取り上げられた。伊東達也議員（共産党）が、これまでの発掘調査結果を踏まえ『史跡公園』として小公園を残すことに対する市の態度を質問した。これに対し松本教育長は、経済的な問題や関係機関との協議などもあり、「直ちに結論は出せない」と……

【史跡公園として残る可能性が出てきた愛谷遺跡】

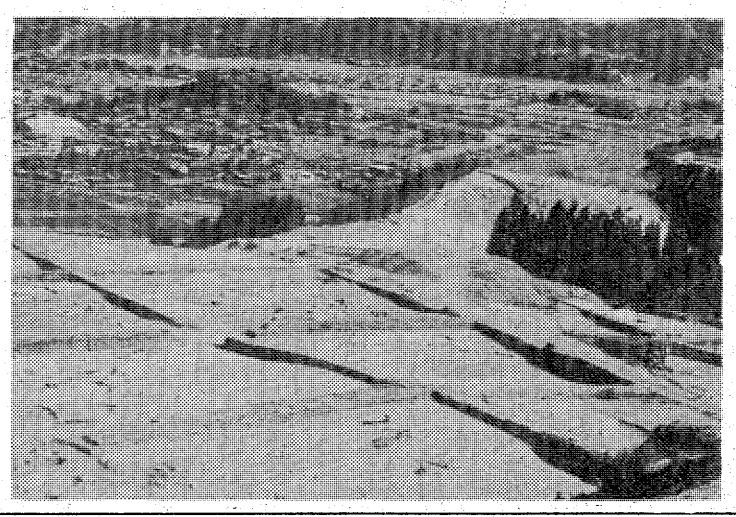

しながらも、今後、地振公団と十分に話し合いを進め、市内初の『史跡緑地公園』として建設したいとする意向を示した。

一方、同公団では「ごくわずかだが、緑地は残る。当初、市側とはあくまでも記録保存のための調査として契約を結んだが、『史跡公園』として残して欲しいという声が出ているのはわかっており、『同公団としても非協力的なことはしない』と、市と話し合いをする考えを明らかにしていることから、建設される公算が強まった。

同公園の建設が本決まりとなれば、関係者をはじめ、一般市民にとっては、先人の足跡を後世に残す意義も含めうれしいプレゼントとなる。

預かり金7億に膨張

福寿商工事件 被害者会、重役も告訴か

市民から旅行積立金を名目に多額の金を預かり、出資法違反（預かり金禁止）容疑に問われている、いわき市内郷御台境町六反田四ノ五、福寿商工社長川又常治(ま)に対する第二回公判が十三日午前十時から、福島地裁いわき支部（須藤繁裁判官係り）で開かれ、川又は預かり金が約七億円にのぼる訴因変更された起訴事実についても全面的に認めた。

訴因変更された起訴状によると、川又は金銭の貸し付けや団体旅行のあっせんなどを業務内容とする同社の代表取締役として業務全般を統括しているが、五十三年四月一日から昨年十一月二十二日までの間、六万三千九百二十四回にわたり、不特定多数の相手である市内の九百九十五人から、「福寿商工旅行会日掛け・普通・定期積立金、借入金」（日歩一銭～年利一割）を名目に、現金合計七億二千五万七百三十三円（口数合計千八百三十六口）を勝手に預かった疑い。

地検いわき支部では、昨年暮れに二十人分、約千五百万円の預かり金についてとりあえず川又を起訴していたが、今年一月はじめにいわき中央署から追送検された約千四百人、十三億四千万円分について捜査を進めた結果、先月末に定期預金が満期になっても払い戻しをせず、継続している分などを除き、新規に預かった約六億八千五百万円分について訴因変更（公訴事実の同一性を害しない限度内での起訴状の変更）の形で地裁いわき支部に追加手続きを取っていた。

検察側の冒頭陳述によると、川又は経済専門学校中退したあと、同市平で洋装布地店を経営していたが、四十年に同社の前身である「福寿金融」に入社、翌四十一年には専務取締役となり、四十八年に社長に就任した。

しかし、同社は川又のワンマン経営で、四人の取締役と二人の監査役は経営にはタッチせず、形式だけのものだった。しかも、融資する場合、相手の信用度や物的担保も取らないなどズサンな貸し付けを行っていたため、九億六千万円の債権のうち回収不能の不良債権が四億六千万円にのぼり、うち、二億七千万円までは川又が社長を務め、倒産した常磐ヤンマーと大倉工業分だった。

この日の公判には、同社被害者の会の代表者も傍聴に詰めかけたが、同会では他の四人の取締役についても「連帯責任のハズ」として、今月中に約千人の被害者から委任状を集め、同支部に告訴する―としている。

強風下 火災が連続4件

常磐、四倉、平四 ストーブ、たばこから

強風注意報が継続発令されているいわき市内で、十二日夜から十三日正午までの間に四件もの火災が発生。大火に結びつく気象条件が続いているため、市消防本部では厳重な注意を呼びかけている。

▼十二日午後六時四十五分ごろ、同市常磐湯本町下浅貝九〇、常磐興産アパート四階、会社員佐藤正弘さん(四三)方から出火、佐藤さんの部屋約三十平方㍍を全焼して約十五分後に消し止めた。

いわき中央署と常磐消防署の調べによると、佐藤さんが居間で使用していた石油ストーブのカートリッジ・タンクに灯油を給油した後、フタをしめるのを忘れて装てんしようとしたため、灯油がこぼれ引火したもの。損害調査中。

▼十三日午前一時ごろ、同市四倉町玉山字林崎地内の住友セメント四倉工場敷地内から出火、社有引き込み線路周辺の枯れ草約二㍍を焼いて約五十分後に消し止めた。

中央署と平消防署の調べでは、タバコの投げ捨てが原因とみられている。発見が三十分以上も遅れたため消火に手間取った。

▼同十時二十分ごろ、同市平赤井字窪田七三、木材業鈴木栄一さん(六)方庭先から出火、枯れ草などをわずかに焼いただけで間もなく消し止めた。

中央署と平消防署の調べでは、長男の妻がドラムカンを改良した焼却炉でゴミを焼却していたところ、折からの風にあおられ飛び火した。一時は隣家への延焼が心配されたが、地元消防団員がいち早く駆けつけ被害を最小限度に食い止めた。

▼同十一時四十分ごろ、同市常磐西郷町銭田地内の岩崎川堤防付近から出火、同堤防の枯れ草約十㍍を焼いて約十五分後に消し止めた。

中央署、常磐消防署の調べでは、同堤防近くのセメント工場敷地で使っていた酸素溶断器の火花が散り、枯れ草に燃え移って延焼したものとみられている。

ジャン荘に殴り込み

「隣の男がうるさい」 二人ケガ、車6台破損

いわき中央署は十三日午前零時半ごろ、いわき市内郷御厩町下宿三、会社役員成田喜三男(三七)を暴行の現行犯で逮捕した。

成田は同時刻ごろ、自宅隣のマージャン荘「ラッキー」＝佐藤博栄さん(四三)経営＝方に「いつまでやってるんだ、うるさい」と怒鳴り込み、佐藤さんと客二人を手で殴ったもの。さらに成田は、同店駐車場に止めてあった乗用車六台のフロントガラスなどを角材などで次々と割ったが、同署では、車の所有者の訴えを待って器物損壊容疑でも調べることにしている。

社員募集

◎営業局販売部員（男子）　一名
◎高卒以上・年齢四十歳くらいまで
◎普通運転免許ある方
◎希望の方は三月二十一日まで履歴書をお送り下さい。
追って面接日を通知します。

いわき民報社
いわき市平字田町六三　電(23)一六六六代

あす中学校卒業式

いわき市内、四十中学校の卒業式はあす十四日午前、各校体育館などで一斉に行われる。

市教委によると、同日卒業するのは五千五百七人で、三年間通い親しんだ学び舎（や）に別れを告げるが、このうち九割以上が十六日の県立高校入試に挑む。

機関庫と事務所建て替え

福島臨海鉄道で地鎮祭

いわき市小名浜字辰巳町三八ノ一〇、福島臨海鉄道では十二日午前十時から、機関区・保線区事務所兼機関庫の新設工事地鎮祭を行った。現地は福島臨海鉄道・小名浜駅の西側で、機関庫、事務所が古くなったので建て替えるもの。

当日は機野渡・同社長、川和徳一・加地和組社長らが、集まった関係者約五十人が見守る中でクワ入れをして式を終えた。計画によると鉄骨ヘーベル塗り二階建て、延べ約六百五十平方㍍、工費約六千万円。一階は機関車二両を収容する機関庫、二階が機関区、保線区事務所になる。建物は旧施設を取り壊しながら進められ、一応六月末には完成するが、線路敷設などの工事を引き続いて行い、使用開始は七月下旬を予定している。

冬の運動不足をゴルフで一気に解消！

S&Nが贈る 春のスーパーバザー

3/15日より4/15日まで開催

らくらくクレジットなら今すぐお手元に!!

●スラックス・ウエアー
冬・春・夏物が正札の
5割～7割引き
PGA.ベンホーガン.トーナメント etc.

●ハーフセット
男性用（左用もあり）
¥38,000
女性用
¥45,000
（キャディバッグ・パター ヘッドカバー付）

●フルセット
¥75,000
（キャディバッグ・パター ヘッドカバー・お手入れセット）

◆ゴルフ教室◆
《前田紀美アシスタントプロ》
場所＝いわきGC　マスターズゴルフ練習場
日時＝毎日PM5:00～9:00まで

他、シューズ、キャディバッグ、練習用具を格安にてご奉仕致しております。

ゴルフ用品ならなんでもとりそろえて皆様のお越しをお待ちしております

S＆Nはゴルフ用品専門店です。万一当店扱いのゴルフ用品にて支障がございましたら修理及び取替を致しますのでお気軽にお越し下さい。

ゴルフショップ S&N
営業時間 AM9:00～PM7:00
本　店　いわき市平字小太郎町1の15　電23－7191
湯本店　いわき市常磐下船尾町中畑9　電42－2316

岩ケ岡で健康相談　いわき市常磐支所は十四日午前九時半から、岩ケ岡公会堂で健康相談を受け付ける。

会と催し

14日

【平市民会館】▽藤越新入社員教育、ひな人形展示会（9時）
【磐城市民会館】▽昭和55年度市県民税申告相談（9時）▽三種混合予防接種（13時）
【小名浜公民館】▽運転免許更新時講習会、渦潮会（10時）▽日本化成定年退職者を励ます会、お琴サークル（13時）▽磐南野球連盟総会（17時）▽サークルAC、いわき児童劇団ポポ、手話サークル学習会（18時）▽小名浜民謡会、錦風流詩吟の会（18時30分）
【常磐公民館】▽編物サークル、ミセス教室、アートフラワー（9時）▽乳児健康診査、日本民踊（13時）▽常磐VYS（18時）
【植田公民館】▽すみれ会（10時）▽点訳講習会（18時）▽居合道（19時）
【ことぶき会館・いわき民報ビル】▽人生相談（10時）▽労済第二病棟西詰所（17時）
【いわき産業会館】▽ボイラクレーン安全協会普通一庄技能講習会（9時）▽いわき労働基準協会労働保険事務担当者研修会（12時）▽いわき地方労常任幹事会（18時）
【文化センター】▽池坊教授者実技研究会、飯野公民館料理教室（9時）▽あんべ光俊ギルドハウスファンの集い、民踊サークルいわき例会（13時）▽いわき市フォークダンス協会例会、合唱団えくぼ例会、実技セミナー、心画会例会、看護を考える会例会、いわき読書会例会、彫塑研究会例会（18時）
【社会福祉センター】▽平バレエレッスン（17時）▽養護教育について学習会（18時）

あすの運勢

小川石洲

三月十四日（金・仏滅）

【1月生】多少不満あるが腹を立てるな、明るく振る舞え
【2月生】自信過剰で失敗する暗示、周囲の動きに従え
【3月生】周囲の協力を得てスムーズ、独断独走は慎め
【4月生】なかなか思うようにならない、だが努力続行
【5月生】ひとりくよくよ悩むな、周囲の協力得て好転
【6月生】運気は低調だが磨けば光る、慎重に取り組め
【7月生】じっくり取り組み成果あがる、軽率に動くな
【8月生】思いがけぬ障害に直面する、冷静に対処せよ
【9月生】なにかと悩む傾向がある、明るく振る舞い好転
【10月生】運気は徐々に好転する、周囲と協調して有利
【11月生】独走してつまずく恐れ、成り行きに任せ有利
【12月生】ちえが甘すぎて失敗する暗[illegible]重さ欠くな

みんぽう映画案内

※【平】
☆ひかり座（五・二五）マンハッタン皆殺し作戦（七・〇五）1941（↓長期上映）
☆聚楽館（四・四〇）最後のカラテ（六・三〇）あしたのジョー（↓長期上映）
☆アポロ座（五・三〇）愛の亡霊（七・二〇）愛のコリーダ（↓14日）
☆平東宝（六・二五）天平の甍（↓14日）
☆24ビル平東映（八・一五）皆殺しのスキャット（九・四一）影の軍団服部半蔵（↓19日）
☆名画座（五・四九）悪徳ディレクターSEXトレード（七・一四）ナチ女秘密警察SEX親衛隊（↓21日）
☆平ロマン劇場（五・四八）淫蕩牝猫（六・五三）ある女教師異常（七・五〇）修道女黒衣の中のうずき（↓18日）
☆24ビル平松竹（七・三〇）高校生番長・深夜放送（八・五一）闇を裂く一発（一〇・四四）処刑遊戯（↓14日）
☆平テアトル（五・一五）ウインブルドン愛の日（七・三〇）翔ベイカロスの翼（↓14日）
☆平スカラ座（六・〇〇）ドラキュラ都へ行く（八・〇〇）ゴーイングスティディ（↓19日）
※【常磐】
☆三函座　ぶちこめ　異常体験売春妻絶頂（↓18日）
※【小名浜】
☆ローズ劇場　濡れて悶える連続暴行　濡れすぎた牝猫（↓18日）
☆グリーン劇場　ワンダラーズカリフォルニアドリーミング（↓14日）
☆金星座　夫婦の縄　拷問遊戯（↓13日）
☆銀星座　今のままで　さよならミス・ワイコフ（↓20日）
※【植田】
☆うえだ館　USA変態　リンチ（↓15日）
☆中央館　ぶちこめ　トルコ拷問悶絶　痴漢透明人間バート3ワイセツ（↓18日）
☆菊多館　女湯覗き　発情時代あつく濡って（↓17日）

市況

魚類

十三日朝は各港とも底引もの が出ったが、数量が少ない。

【小名浜港】　底引船九隻八・九トン　小舟一隻
▼メヒカリ　七キロ　一〇〇―七〇
▼水ダコ　千キロ　四三〇―三〇〇
▼ドンコ　七百キロ　四〇〇―一二〇
▼ヒイカ　二百キロ　五〇〇
【江名港】　底引船二隻六・五トン
▼サバ　千六百キロ　四〇▼クロムツ　八百四十キロ　五六〇―二六〇
▼ドンコ　七百五十キロ　三三〇―二五▼ヤリイカ　七百二十キロ　一六〇〇―四五〇▼キンメダイ　六百三十キロ　一五〇▼メヒカリ　四百キロ　九五―九〇▼アカジ　三百五十キロ　一〇〇〇―一五〇▼メヌケ　三百三十キロ　一四〇〇―一〇〇▼タコ　二百十キロ　三八〇―二〇〇
【中之作港】　底引船三隻三・一トン　小舟一隻
▼サバ　千五百キロ　四五▼ヤリイカ　八百キロ　一六五〇―七〇〇▼マイカ　百二十キロ　二六〇―二五〇

野菜

▼大根　二二〇―一〇▼ニンジン　一九〇―二〇▼ゴボウ　四五〇―二〇〇▼白菜　二七〇―五〇▼キャベツ　二八〇―一〇〇▼ネギ　三〇〇―一四〇▼レタス　五三〇―三〇〇▼キュウリ　四三〇―二〇〇▼ナス　四八〇―三〇〇▼トマト　四〇〇―一五〇▼カンショ　二四〇―八〇▼バレイショ　一二〇―二〇▼サトイモ　一三五―二〇▼玉ネギ　九五―八〇▼モヤシ　七三―六三▼ニンニク　八〇〇―五〇〇▼ナガイモ　一七〇―八〇▼玉子　三八―三四〇（以上キロ）▼カブ　一五〇―五〇▼菜類　六〇―五〇▼ホウレン草　七五―一五▼春菊　四〇―一〇▼ニラ　四〇―二五（以上束）▼ピーマン　一一〇―八〇▼生シイタケ　八〇―三〇▼ナメコ　九〇―八〇▼エノキタケ　四五―三三（以上袋）▼カリフラワー　二〇〇―一〇〇（コ）

果物

▼ミカン　一〇〇―四〇▼グレープフルーツ　二三五―一六七▼レモン　三五三―一七六▼リンゴ　六〇〇―二〇〇▼バナナ　一五八―一四二▼パイナップル　一六五―一四五▼甘夏カン　二六七―八〇▼ハッサク　二四〇―三三▼伊予カン　三三三―一六七▼アールスメロン　二〇〇―一八五〇（以上キロ）▼イチゴ　三〇〇―七二（パック）

（市中央卸売市場調べ）

※お断り＝「株式前場」は2面に。「読者の声」3面に。

いわき民報案内広告

●1ダン4行‥‥2,400円（前納扱いです）
●同一広告5回以上掲載は1割引き
■お申し込み・お問い合わせは本社営業局広告部
☎㉓1666代／小名浜支社／常磐・勿来支局へ
または　いわきPRセンター（☎㉓0690）／アド・プラン（☎㉓3154）

家屋

アパート▽六畳四畳半▽台所ガスぶろ水洗トイレ▽賃二万八千▽協二カ月▽場所＝平字東町・松尾病院近▽電㉓一七六五

貸家一戸二階建▽九畳四畳半四畳半台所ガスぶろ水洗トイレ付南向環境良▽場所＝平字五色町　▽連絡先＝電㉔三八四四

貸間▽六畳、台所三畳、二階▽日照良▽場所＝平字古鍛冶町▽連絡先＝電㉔四一五七

アパート2DK▽施設完備▽新婚向▽駐車可▽環境良▽場所＝磐女西隣バス停3分　▽電㉔八六四〇夜

マンション所七畳半▽バス水洗トイレ駐車可社宅に最適▽場所＝平中山中山マンション連電㉓四一九二

雑件

金融会社員　OL　主婦　大口小口　手形割引　即金　その他ご相談ください　▽連絡先＝電㉜四〇三三

募集

美容技術者及びインターン　委細面談▽住み込み可　▽平・月見町『パール美容室』　▽連絡先＝電㉔三一六九

縫製経験者募集▽パートも可　▽平下神谷・6号パチンコ駐車場裏▽『ファッションふじ』電㉞六三〇四

募集

大型普通運転手……若干名
年齢20歳～35歳位まで　各種保険有
委細面談　履歴書持参
大和運輸株式会社常磐荷扱所
有限会社　喜美
常磐下船尾町宮下129　☎㊷4531

アルバイト募集

・普通免許有資者
・勤務時間＝後8時～前2時
・委細面談
■連絡先　☎昼㊱4012　☎夜㉑4694（後7時30分～9時）
福島県自動車運転代行協会加盟店
優輪代行社
いわき市平字長橋町

家庭教師派遣致します

■対象　小学生（算数・国語）中学生（英語・数学）
■時間帯（月～金）
A……PM5：00～7：00
B……PM7：00～9：00
※週1回月4回制、有資格者派遣受け付けは夕方5時から
英数進学スクール
TEL・（平）34―3452

貸店舗

■平字三町目・平和通り
1F　24平方㍍（店舗向き）
2F　22平方㍍（喫茶・スナック・美容室向き）
サエグサビル
TEL・74―6026

大型運転者▽45歳まで▽給与手取25万円以上▽社保完備▽電話五八―七五七六　磐城興運株式会社いわき運絡所

家事手伝い（パートの方求む）▽朝10時から▽委細面談▽平字南町59『有限会社トミー』▽連絡先＝電㉔七七六四

美容師募集▽給料八万円以上履歴書持参委細面談　平北白土メルヘンハウス2Fビューティサロン乙女座　電㉒0152

女性若干名▽35歳位まで明朗なかた▽17～23時勤務▽委細面談　▽平・田町『さらしな』電＝昼㉓八七四四・夜㉒二九四七

女性を求む　若干名　明朗で健康な方▽場所＝平字田町『姉妹』▽連絡先＝電㉔七六四一自宅㉒三五八九

一万円があなたの日給です。週給制でお金をためてみませんか▽アルバイト歓迎します　㉑4179▽キャバレー　大奥

無線車をご利用ください
◉電話◉
本社　㉓2175（代）　㉔2640
好間営業所㊱2532
草野営業所㊹5823

尼子タクシー

社員募集

高収入を望む方と意欲のある方
◎男子営業社員……10名
◎女子営業社員……10名
☆学歴、経験は問いません　☆社会保険完備
☆勤務時間＝午前9時～午後6時　☆日・祝日休み
◎固定給15・5万円＋高歩合
行動力のある方は月収30万円以上
――あなたの将来を保証します――
☆面接＝3月14・15日　（前9時～後6時迄）履歴書持参来社　☆当日不都合な方は3月15日迄電話可
大日印壹光株式会社いわき営業所
平字小太郎町1の18（日新ビル3F）　☎㉑1003

ファイトある!!
まじめな人募集
――職種――
■営業係（男）……5名
■事務員（女）……5名
■入場券販売員（女）……5名
■動物飼育係（男）……5名　（女）……3名
■動物パトロール係（男）……10名
■食堂係／板前（男）……2名　（女）……5名
学歴・年齢不問／定年退職者歓迎／住込可
履歴書持参の上おいで下さい
常磐ワールドサファリ（人事課）
いわき市常磐藤原町字田代10―35
TEL・0246(27)6637(代)

女子社員募集
――業務拡張のため――
◉女子社員…3名
（日給3,500円～5,000円）
※年齢18～23歳ぐらいまで
※仕事内容　店内のデスプレー装飾と簡単な伝票整理
※各種保険完備　明るい職場です　オシャレに関心持つ方
※ご希望の方は履歴書持参のうえご来社下さい　委細面談
美しいきもの―おみ北川
小名浜ショッピングセンター2F　電54―5226

福島県知事(1)第1158
有限会社寿不動産
いわき市小名浜花畑町14―4（小名浜白百合幼稚園前）電54―4343代

売地	小名浜大原字北君ケ塚　297平方㍍（90坪）前後　1区画　3.3平方㍍13万円　（仲介）
建売住宅	小名浜岡小名字作前　土地＝264.5平方㍍（80坪）　建物＝102.5平方㍍（31坪）　2階建5DK（8・6・6・6・6）　総額1,800万円　（仲介）
貸店舗	小名浜字中坪地内　スナック・バーむき　4区画（6坪・6坪・8坪・10坪）　賃料4万2千円～7万円　協力金40万円～50万円　（仲介）

サラリーローン　電話担保融資　ローンズ　サンヨー　☎(74)4482

秘密厳守　三信商事　いわき市平字十五町目五ノ三野崎ビル三階　電㉔八四四八　金融、損害保険、不動産のご相談にどうぞ

東北初登場　カラオケVTR50インチ
ナイトパブ　グランドパレス
平・二町目セブンイレブン2F☎㉑4167
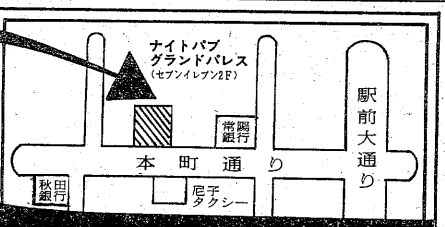

募集
●女子従業員…若干名
●女子パート…若干名
▷年齢40歳まで
▷給与その他面談の上
▷各種保険完備
※履歴書持参の上おいでください　委細面談
豊かな住まいの演出
カノオダ
平・二町目　☎23―1777(代)

免許番号福島県知事（1）第1173号　建設業県知事（特―52号）第2825号
東北土地開発株式会社
いわき支店　平・白銀町　☎23・1188・1189・2677

売マンション	平・杉平　3階建9世帯　土地　216平方㍍　65坪　建物　546平方㍍　165坪　平駅徒歩10分　総額3,200万
売地	常磐湯本町上浅貝　244平方㍍　73坪　総額517万　湯本駅近住宅街・買物便　仲介
売地	勿来町窪田町　991平方㍍　300坪　3.3平方㍍　10万　商店街通　商売等適　仲介

福島県知事免許(2)第552号　福島県知事（イ）408第2028号
今日は磐商太田です
鹿島町久保字薬師前　☎㊽6881代
平谷川瀬競輪場近　貸店舗1F
◉50・51平方㍍（15・25坪）　賃6.5万
◉42・28平方㍍（12.75坪）　賃5万
◉62・93平方㍍（19坪）　賃7.5万
貸家　2F
◉和4畳半4畳半6畳洋10畳　台所バス水洗トイレ付　賃4万
◉和10畳洋10畳　台所バス水洗トイレ付　賃3万　仲介

福島県知事免許(1)第1117号
株式会社嶺レイ宝ホウ
いわき市小名浜岡小名字反町3の2
TEL・53―6705代

注文住宅	常磐西郷町　宅地　256.60平方㍍（77.6坪）　3.3平方㍍7.3万　（仲介）
注文住宅	小名浜下神白　宅地　175平方㍍（53坪）　価格応談　（仲介）
売地	勿来町大高　291平方㍍（88坪）　3.3平方㍍7.5万　（仲介）

福島県知事(1)第1071号
株式会社西大ハウス
いわき市平下神谷字馬洗8
☎34―5821～2昼・(024682)2717夜

貸地	平下平窪・平四小東隣　231平方㍍（70坪）～264平方㍍（80坪）　13区画　地代3.3平方㍍月100円　（仲介）
アパート	四道駅前　新築　6畳二間　台所　バス　水洗トイレ付　賃3万　（仲介）
売地	内郷内町・小学校脇　264平方㍍（80坪）～660平方㍍（200坪）　3区画　3.3平方㍍　10万　（仲介）
売地	湯本・桜ケ丘団地内　264平方㍍（80坪）　3.3平方㍍　8万　（仲介）

◎貸地　（社有）
いわき市平下平窪字笹ノ田地内　曲田バス停近く　165.28平方㍍（50坪）～231.40平方㍍（70坪）　8区画　道路完全舗装　日照良好　3.3平方㍍月130円
◎テナント募集　（社有）
サンコープリーズ　新築3店舗　大駐車場あり　いわき市平下平窪二丁目　県道沿い　店舗面積　33平方㍍　権利金100万円　賃料月6万円　管理費5千円

福島県知事免許(4)第120号
三興不動産株式会社
平字中町24　TEL・74―5634代