夕刊
いわき民報
郵便番号 970
いわき市平字田町63－7
いわき民報社
振替口座（郡山）4028
本社 0246 ㉓1666
小名浜支社 0246 ㉜3560
常磐支局 0246 ㊷2380
勿来支局 02466 ②2903

愛の一声運動を

内郷地区少年守る推進協

保護者対象に 環境浄化アンケート

非行を見て知らぬふり まだ多い大人の無責任

まず、関係機関へ通報

内郷地区少年を守る環境浄化推進協議会は、クリーンゾーン運動推進モデル地区内の中学一年生を持つ保護者を対象に環境浄化アンケートを行い、このほどまとめた。少年非行の防止が目的だが、シンナー汚染地区である現実を知らされ、目撃しても知らないふりをしていた大人も少なくないので、関係機関への通報、愛の一声運動を積極的に進める必要が訴えられている。

三百人のうち、同協議会の存在そのものを知らないものが半数もあった。知っている者の半数が回覧板を見て知り、新聞・テレビ二〇・五%、知人から聞いた一三%、立て看板で知った（記憶した）もの八・二%に過ぎず、回覧板（隣組）の重要性が再確認させられた。

ポルノ雑誌自動販売機は大半（九一・七%）が撤去を求め、六・七%（ヤング層）が「あってもよい」としている。

ポルノ雑誌と違って酒、たばこの自動販売機に対しては二六・六%が必要性を評価、六八・四%が〝必要悪〟としている。

問題は子供たちのたまり場。十八人の自宅近くにたまり場があった。その四四・四%は喫茶店（飲食店）だが、カギっ子の自宅が二二・二%、空き家が一六・七%と四〇%近くが〝灯台下暗し〟だった。

非行や危ない遊びをしているのを見ても、注意しない者が二三%もあり、他人の子にも遠慮なく声をかけなくてはと、同協議会の課題とした。

シンナーやボンド遊びを見たことがある人が十九・三人に一人おり、今さらながらシンナー汚染地区であることを確認させられた。シンナー遊びを見た時、警察、学校、少年センターに通報したもの三七・五%、本人に注意した三七・五%などの反応を示したものの、知らないふりをした者が一二・五%もいた。これはやはり通報することが第一。注意したぐらいで止まるものではない。

家庭教育の反省を

危険性ある 放任主義が3割も

子供部屋を毎日見ている者が七〇・三%いてまあまあだが、ときどき見る、見ない家庭が三割近くあり、放任主義の危険性がうかがわれる。

しかし、育児の上で現在のマチの環境については普通七二・五%、よい一八・三%と、かつて廃鉱跡の〝悪の巣〟といったイメージはぬぐい去られている。

一〇%を超える保護者から意見が寄せられているが、それは俗悪なテレビ番組、週刊誌、マンガ、小遣いの与え過ぎがだらくの元と指摘。なかには「子供が悪いことをしたら、親も一緒に死ぬぐらいの真剣さが欲しい」という厳しい意見もあった。つまるところは家庭教育（しつけ）を反省する声で満ちていた。

平養護学校後援会総会　県立平養護学校後援会（市井茂会長）は二十五日午後二時から、同校視聴覚教育室で五十四年度総会を開く。

移動図書館の巡回時間　移動図書館「いわき号」の二十四日の巡回時間は次の通り。▽鹿島町船戸、給食センター前＝午前十時半から一時間▽江名公民館前＝午後一時から一時間▽郷ケ丘二丁目、同南口案内板わき＝同二時五十分から一時間。

赤井で粗大ゴミの収集　いわき市清掃課は二十四日午前八時半から、赤井地区で粗大ゴミ収集を行う。

高崎公民館で健康相談　いわき市小川支所は二十四日午前十時から、高崎公民館で。

真綿のように舞う雪に乙女の春＝平安橋

※…さくらの開花予想が出たと思ったら雪になった。東へ抜ける二つ玉低気圧を追うようにして、シベリアから寒気が吹きつけたための〝春の雪〟だった。

※…二十五日午前五時四十分からの降雨が一時間後に雪に変わった（小名浜測候所）

彼岸さなかにボタン雪

のだが、ボッテリ湿気を含んだボタン雪だけに積雪はゼロ。

※…この日の最高気温は午前零時の五・八度。その後、水銀柱はグングン下がり正午には一度となった。「雪国地理誌」によると終雪平均は鹿児島二月二十日、東京三月二十日、札幌四月二十三日だった。

いわき抄

▼…いわき市江名出身で将来を嘱望された新進作家佐藤武弘さんの遺作集が、三年忌を記念して父親の手で本になった。発行所になったはましん企画が協力し、もう市内有名書店で発売になっているそうだ。佐藤さんは五十二年四月、時代小説「それからの二人」を「小説現代」に応募、新人賞を獲得して、一躍文壇から注目されるようになった。この賞は応募総数七百九十八編の中から池波正太郎、野坂昭如、五木寛之らが選考委員になって二編を選んだが、その中のトップ作だった。

▼…佐藤さんは五十二年に二回ほどいわき民報を訪れている。持病の糖尿病と闘いながらの作家活動はだいぶ体にこたえておられるようすであった。出版、雑誌社から執筆依頼が舞い込んでいたようだが、体のことを考えると創作活動も思うようにできなかった。五十四年一月から本紙に載った遺作「虹のごとく虹のごとく」の小説も、このときに執筆を約束してくれた作品である。帝国ホテルで母親ヒサさんと新人賞受賞式に出席できたことは「これで親孝行のまねごとが出来ました」としきりに述べておられた。時代小説をこなす若手作家は貴重な存在である。これからというとき三十五歳で独身の一生を終えたのが痛ましい。きょうの春の淡雪のような清らかな生涯であった。

ワイン・ショップ
大喜多や
平・材木町☎㉓3722

入・進学おめでとう
お祝いには当店の商品券が皆様に喜こばれております
—学生奨学サービス実施中—
信頼できるメガネの専門店
メガネの松本
いわき市平字二町目　電74—3851

●みよし本店に
甘味茶房
季節の味を大切に…
新栗ぜんざい
小倉しるこ
御膳しるこ
おぞうに
ホットケーキ
小倉ホットケーキ
茶房みよし
平・田町☎23-4979（茶房直通）

春。美味。
新茶
六段 最中
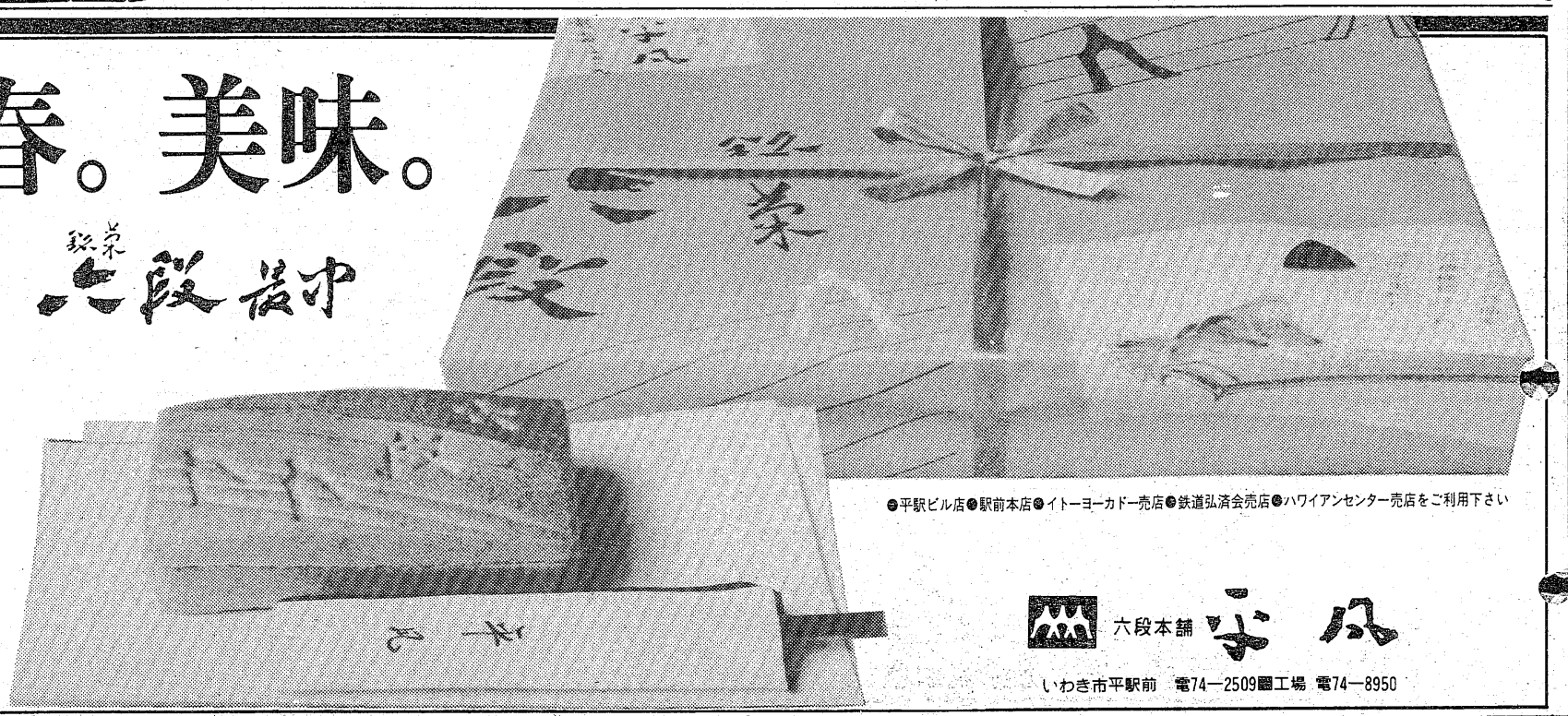
●平駅ビル店●駅前本店●イトーヨーカドー売店●鉄道弘済会売店●ハワイアンセンター売店をご利用下さい
六段本舗 宇佐
いわき市平駅前　電74—2509■工場 電74—8950

待望の水泳シーズン

いわきスイミング・クラブ　受講生150人を募る

いわき水泳連盟（円谷裕一会長）主催の第十一期いわきスイミングクラブが四月六日から、いわき市錦町落合、呉羽化学錦工場内の室内プールで開講される。

例年、年末から年始にかけて行われていた同クラブだが、今年はプール改修工事のため、時期がずれた。対象者は小学校の四年生から中学校三年生まで百五十人。いわき水泳連盟の橋本幸雄理事長などが指導員となり、各受講生のレベルに合わせた指導を行う。

期間は四月六日から六月八日までの日・祝日のうち十日間で受講料は三千円（スポーツ傷害保険料も含む）。初日には泳力テストを行い、一～三部に振り分けられる。

受講希望者は二十五日から四月一日までの間に、呉羽化学錦工場厚生課（電〇二四六六③五一一一）へ。定員になり次第締めきられる。

家族と一緒に来市

人気版画家野田哲也氏

いま若い人たちの人気を集めている版画家野田哲也氏が二十二日午後一時すぎ来市、いわき民報社を表敬訪問した。あす二十三日午後一時から鹿島街道のギャラリー「すまい」で開催する野田哲也展のオープニングに出席のため来訪したもの。イスラエル生まれのドリット・バルトゥール夫人と子供二人を連れ同夜はハワイアンセンターでいわきの夜を楽しんだ。

野田氏は私的な出来ごとなどを絵日記風に木版とシルクスクリーンを併用しながら、和紙に刷り込む渋い版画の世界を作り出している。七七年ユーゴスラビア・リュブリアーナ国際版画ビエンナーレで、また七八年ノルウェー国際版画ビエンナーレでそれぞれグランプリを受賞している。

【オープニングを前に家族と一緒に来市した野田哲也氏＝レストラン・ブラジルで】

優良111団体を表彰

年末年始　交通事故防止運動

平・内郷地区

安全運転管理者協会平・内郷支部（遠藤登支部長）はこのほど、春の全国交通安全運動の打ち合わせ会を開いたが、席上、昨年十二月十五日から今年一月三十一日まで実施した年末年始交通事故防止コンクールの優良団体として、次の百十一団体を表彰した。

▽磐城国道工事事務所　平維持出張所　平営[redacted]　専売公社平出張所　いわき建設事務所　いわき失業対策事務所　市役所財務部管財課　同土木部土木課　同衛生部清掃課　平北部学校給食共同調理場　市川前支所　平消防署　地域振興整備公団常磐支部　平保線支区　久之浜保線支区　平信号通信区・平信号通信支区　平建築支区　常磐交[redacted]倉営業所　報徳観光バス　丸[redacted]クシー　三和交通　内郷タクシー　磐城通運　同平支店　王子運送　大和運輸　いわき貨物第一貨物　旭運送　平共立運送　平運輸　人見興業　四倉運輸　クリナップ運輸　日進運送　八島工業　平安運送　久之浜運送　岡田牛乳運送　磐東運送　市森林組合　常磐炭礦磐城礦業所総務課自動車部　東北電力いわき保修所　同いわき送電所　東北電気保安協会いわき出張所　日本太平自動車学校　福島トヨペット平営業所　堀江工業　鈴喜工業　志賀工業　面川組　猪野建設工業　志賀組　根本鉄鋼建設　大和電設平出張所　三浦電気工事　共和コンクリート　ひめゆり総業　岩城ブロック工業　東洋興産福島工場　渡辺砂利工業　丸一材木店　猪野材木店　協栄木材　丸百佐藤木材　井上工業福島部品工場　同ステンキャビ工場　岡本ゴム　大黒屋　亀井商店いわき支店　磐陽開発　平工製作所商品事業部　福田建材店　いわきサッシ　積水ハウスいわき営業所　東北[redacted]機械販売いわき営業所　山内[redacted]　すずも器械店　岡田電気産業　四倉スレート工業　矢吹電機商会　オーム電気　以輪富平支店　平酸素・平熔材　東北電熔　ダイハツいわき販売　福島クボタ　いわき営業所　平銃砲火薬店　福薬根本いわき第二営業所　東日本薬品平支店　タキタ薬品いわき店　ホートク物産　諸橋家庭電器　木村屋商店　仙台コカコーラボトリング　いわき北営業所　河内屋商店　加藤商事　菅本商店　馬目食品　松月堂　高橋林平商店　魁文堂　高田屋商店　難波紙店　山崎製パン　いわき営業所　福島県南酒販平支店　大平屋商店　福島冷販センター　桑名商店　丸二製水冷凍　松村総合病院

エスカレーターでどうぞ

磐信本町支店が24日開店

磐洋信用金庫本町支店（佐藤作平支店長）＝いわき市小名浜字横町三五＝が進めてきた新築工事がほぼ完成、二十四日予定通り開店する。

鉄骨づくり三階建て（延べ約八百五十平方㍍）、総工費は約一億一千万円。

同支店は従来、駐車場がなく車利用の客に不便をかけていたため一階を駐車場（八台）にし、営業室を二階に。このためエスカレーターを取り付けたが、これは市内で初めて。また、ロビーには約二十平方㍍の「こどもコーナー」を設け、遊具などを置く。三階は小会議室など。

旧支店は昭和二十六年九月の建設で、二十九年ぶりの改築。

勿来で内職相談　勿来職安は二十四日午前八時半から同支所で、内職相談を受け付ける。

一階は駐車場

スズカンで初のOB会

35周年を記念

いわき市平字三町目の株式会社スズカン（鈴木勲社長）でこのほど、創立三十五周年を記念したOB会が催され、懐旧談に花を咲かせた。

東京、埼玉、川崎、栃木などから六十五人が駆け付けて参加、十五年ぶり、二十年ぶりの再会に感動しながらも、スズカンの一員として鍛えられた往時を懐かしむとともに、店での訓練が人生の支えになっていると、勤労の良さを見直していた。

【スズカンでの第一回OB会】

"よき社員"の前に"よき市民たれ"

大黒屋で48人の入社式

【馬目社長から辞令を渡される新入社員】

大黒屋デパートの新入社員入社式は二十一日午後一時半から、大黒屋ニューしゃくなげ会館に四十八人の新入社員はじめ、父兄、幹部社員など八十人が集まり行われた。

馬目精一社長から同デパートの経営理念について話があり、社員として、まず「素直な心」の大切なことが強調された。馬目常務からは「物から心の豊かさが求められる時代になり、生涯を通じ勉強しない者は落第する」と具体的な例をあげて説明、よき社員となるまえに、よき市民（社会人）となることが力説された。

このあと馬目社長から男子十六人、女子三十二人にそれぞれ辞令が渡され、二十二日から現場に配属される。

今回は女性主体の集まりとなったが、この次は男性の多数参加を呼びかけるとともに、四十一年以降のOBにも連絡することにした。

三和公民館で民謡教室　いわき市三和公民館は二十四日午後七時から、同公民館で民謡教室を開く。

あすの停電

▼常磐地区＝（9～14時）湯本町西郷、岩ケ岡

あさってのの停電

▼小川地区＝（9～11時）上小川字牛小川

▼平地区＝（9～12時）下平窪の一部

▼勿来地区＝（9～11時）仁井田町辰ノ口、寺前の一部、山田町大津

あすの暦

3月23日（日）

旧暦	2月	友	7日
六曜		先勝	引
日出		5	36
日入		17	50
月出		10	23
月入			
満潮		7・15	22・04
干潮		1・23	14・48

天気予報

玉半（㉓九五九一）提供

（小名浜測候所調べ）

【今夜】東寄りの風、雪か雨。

【明日】北寄りの風やや強く、曇りでにわか雨かにわか雪。

【あさって】北西の風強く、晴れ時々曇り、山沿いでにわか雪。

【海上】今夜、次第に波高くシケてくるので船は注意。明日、シケるので引き続き注意。あさって、波やや高く突風のおそれある。

【気温】▽21日＝最低3・6度（平年1・7度）最高10・5度（同10・9度）

（大雪、着雪注意報発令中）

人事消息

◆国民金融公庫いわき支店次長井上潑男氏は十九日、着任あいさつのため来社。

交通事故

	発生	死者	傷者
いわき中央署	4	0	5
〃東署	0	0	
〃南署	0	0	
今年の累計（21日・県警交通企画課調べ）	379	0	0
	5	0	0
	497	0	0

いま、最もすすんだ"オートセンス"

導入　コンピューターエンジン総合診断

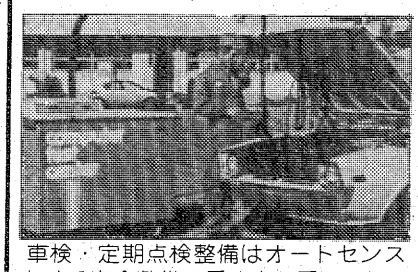

車検・定期点検整備はオートセンスによる完全整備で愛車をお届けします。

常交整備株式会社

本社・工場☎23－1622　小名浜工場☎52－1274

しあわせひろげる常交グループ

お知らせ

平素のご愛顧誠にありがとうございます

このたび店舗改装のため当分の間、平字田町・八番街のアモールあとで営業いたします　いままで同様ご利用頂けますようお願い申し上げます

スナック　あなた

いわき市平字田町・八番街　電㉔八四一一

"くらしにうるおいを"

花の森

いわき市平字大町三一（六号国道沿い）

電㉔八〇一七　㉑四一八七（はなぶんよい）　㉑二四四三（夜間）

おいしい"かまぼこ"

丸久蒲鉾合資会社

平薄磯　電㊴三三一七

いわき高等タイピスト学校

平・銀治町26　電㉑一一〇一

故父木村忠武の葬儀に際しましてはご多忙中のところ遠路わざわざご会葬下されご丁重なご香料を賜りご芳情誠にありがとうございました

さっそくお伺いの上お礼を申し上げるのが本意ですが略儀ながら紙上でおれを申し上げます

昭和五十五年三月二十一日

いわき市平字佃町四ノ一〇

喪主　木村

親類　荒木磯井　川村

一和冨

同勝雄雄豊

男男男

故母坂丸チヨの葬儀の際はご多忙中のところ遠路わざわざご会葬下されご丁重なご香料を賜りご芳情誠にありがたく厚くお礼を申し上げます

早速お伺いの上お礼を申し上げるのが本意ですが略儀ながら紙上でおれを申し上げます

昭和五十五年三月二十二日

いわき市好間町下好間字大館一八五

喪主　坂丸真一

親類　坂本

外男　義雄

同雄

当はと保育園理事長坂本友子故母坂丸チヨ殿の葬儀の際はご多忙中のところ遠路わざわざご会葬下されご丁重なご香料を賜りご芳情誠にありがたく厚くお礼を申し上げます

早速お伺いの上お礼を申し上げるのが本意ですが略儀ながら紙上でおれを申し上げます

昭和五十五年三月二十二日

いわき市平赤井字田中四三

はと保育園

理事長　坂本友

後援会長　船生智

理事　馬目新

同　根本周一

同　根本美智雄

夢をつたえる　おいしいかまぼこ

ブランデーが香る　スウィートな味　シェリブラン

松月堂

本店　いわき市平銀座　☎（23）1551

平駅前中央通り（富田ビル2階・電話23－七一八九

花乃木

柳ばた

ピッカピカの一年生

あの子も、この子も新入学。隣の娘も新入社向かいの息子も大学へ。春はぽかぽかの一年生がいっぱい。物入りで頭の痛い親ごさん。物価高に、かじられるスネも今や骨だらけ。しゃぶられる骨の痛さよ親不孝。春の酒。

大宴会場　中広間　小部屋　八室

ご宴会のご予約承り

割烹　一平

小名浜港／電五四－三三一一代

スナック　華屋木

平・田町　日曜・祝日も営業しております

越　フジコシ

シャキッとして春の味がする

「さしみこんにゃく」が売れ始めました　薄く切ってそのまま酢みそ　わさび正油　マヨネーズなどお好みのタレでお召し上がり下さい　もちろん商品についているタレもおいしゅうございます　普通のコンニャクより歯ごたえがシャキッとしてます　春の味がします

小沢さしみこんにゃく（1枚）一三八円

会と催し

※23日――

【平市民会館】▽東芝展示会、藤越新入社員教育（9時）▽慈悲と愛の集い（12時）▽人形劇「桃太郎の冒険」（14時）

【磐城市民会館】▽ピアノ発表会、五月節句人形展示会、原木田前子供会お別れ会（9時）

【小名浜公民館】▽小名浜大原三区総会（13時）

【常磐公民館】▽エデュ画会、常青協（9時）

【内郷公民館】▽詩吟サークル（13時）

【植田公民館】▽ガールスカウト、勿来将棋愛好会（10時）▽サークル〝ひまわり〟（13時）

【ことぶき会館・いわき民報ビル】▽プラザー編物教室（9時）▽いわき文化服飾専門学校卒業式と作品ショー（13時）

【いわき産業会館】▽酒有運講習会（9時）

【文化センター】▽ピアノ発表会、ガールスカウト福島第11団スカウティング、ボーイスカウトいわき地区協議会講習会（9時）▽新日本婦人の会（10時）▽平三中53年度卒業3年1組同窓会、いわき天文研究会例会（13時）

【社会福祉センター】▽睦バレエレッスン、天風会例会（9時）▽日本医療事務協会医療事務講座（10時）

※24日――

【平市民会館】▽藤越新入社員教育（9時）▽平高齢者教室開講式（10時）▽いわき市勤労者互助会理事会、ミキブルーン説明会（13時）▽松山千春コンサート（19時）

【磐城市民会館】▽ソフトボール協会支部総会（17時）

【勿来市民会館】▽運転者の更新時講習会（12時30分）

【常磐公民館】▽運転免許更新時講習会、ちぎり絵サークル（9時）▽常磐民謡（13時）

【植田公民館】▽手編グループ（10時）▽南上町第2区常会総会、勿来ダンス愛好会（18時）▽鷲風詩吟の会（19時）

【ことぶき会館・いわき民報ビル】▽日本タッパーウェア講習会（10時）▽労災病院2病棟西（17時30分）

【いわき産業会館】▽よしみ商事理容技術講習会（10時）▽労働大学開講式（18時）

【文化センター】▽近江礼一ヘアー講習会、いわき理容美容学校臨時総会、磐陶会例会（9時）▽カワイ音楽コンクール、平日本民踊協会例会、いわき市潮学生寮保護者会総会、昭和55年度学校建設打ち合わせ会（13時）▽いわきシンフォニックウインドアンサンブル例会、民俗ダンス例会、平FG合唱団例会、サークルニイ・エム例会（18時）

【社会福祉センター】▽キムラ健康美教室（9時）▽ニチイ学館医療事務講座（10時）▽エミバレエレッスン（13時）

株式・前場

週末の市況はニューヨーク市場の続落、休日控えから見送り気分が強く小幅続落して始まった。ラサエ、宮地鉄、地貝鉄など仕手系株が大手証券の買い手控え、黒川木徳証券を大蔵省が検査をするとのうわさから下げがとまらずに続落。日石、帝石など資源関連株は高値圏でのもみ合い商状で小動きした。半面、外相の防衛費増額発言から島津、東計器、富士重など防衛関連株が急伸していた。また日電気、国際電電の半導体関連の一角も小口の買い物も堅調。

主な高い銘柄は積ハウス十円、富士写十五円、国際電十七円、富士重二十円、島津十九円、旭光学二十七円。

主な安い銘柄は帝石十円、宮地鉄七十一円、池貝三十円、石井四十円、西華産三十五円。

（地元銘柄）日化成百五十円、岡理ゴム三百九十一円、白煉瓦二百四十四円、呉羽化五百六十五円、常陽銀三百六十二円、東邦銀二百六十円、七十七銀出来ず、東北電八百二十五円、常磐興三百十五円。

日経ダウ二十六円三十三銭安の六千五百四十五円四十四銭。出来高一億八千万株。

（平・水戸証券調べ）

あすの運勢

小川石洲

三月二十三日（日・友引）

【1月生】感情的になって争えば自滅する、冷静さ大切

【2月生】引っ込み思案していては進まぬ、勇気を持とう

【3月生】多少不満あるがこだわるな、徐々に好転する

【4月生】他力に頼っていては進まない、自力で当たれ

【5月生】我を張って敵をつくる恐れ、協調して結果吉

【6月生】予定が遅れる傾向がある、じっくり取り組め

【7月生】あせってもすぐには実らない、転機を待とう

【8月生】弾引に出れば結果悪くする、穏やかに当たれ

【9月生】せっかくのチャンスを逃す、慎重さ欠くな

【10月生】取り越し苦労することはない、進めば道ひらく

【11月生】直面することに全力で当たれ、弱音をはくな

【12月生】計画事はやや進行が遅れる、ねばり強く進め

◇

三月二十四日（月・先負）

【1月生】信念持って行動すれば道ひらく、弱音はくな

【2月生】感情に走って争えば結果悪い、冷静さが必要

【3月生】先走ってつまずく危険がある、慎重さ欠くな

【4月生】心身ともにやや疲労ぎみだ、現状守るが賢明

【5月生】思いがけぬことに直面する、冷静に対処せよ

【6月生】迷ってあれこれ手を出すな、目標しぼり有利

【7月生】現状は苦しいがチャンスもある、努力続けよ

【8月生】思いのほかスムーズに運ぶ、油断せず当たれ

【9月生】大雨もいつかは晴れる、苦労もやがて解消す

【10月生】他力に頼り過ぎるのは禁物、自力でやり抜け

【11月生】誠意を持って当たり成果あがる、先走り慎め

【12月生】一歩ゆずって結果よい、弾引に出れば失敗す

商店街

スイス堂でビッグプレゼントセール　平字二町目スイス堂は4月13日まで、春のビッグプレゼント実施中。

ニューマルマン　植田駅前の時計・宝石・メガネのニューマルマンでは、新装オープンを記念して特別価格で販売中。

さとや陶苑でおめでとうセール　植田町本町通りのさとや陶苑では、4月13日まで入園、入学、入社おめでとうセール。

100貫店

上に立つものは話し方の上手下手は別にして、つねにそのとき、そのときの真実を訴えなければいけない。かりに、「三カ月前にあなたがいったこととちがうではないか。豹変している」と批難されてもそれが真実であれば、かまわないと思う◆便宜上いっているのでは具合が悪いし、迫力も生まれないが、真実を語れば、きのういったことと全然かわったことであっても説得力がある。上に立つものはつねに真実の上に立たなければいけない。策を弄するようなことでは、あきられてしまう。――これまた松下幸之助さんのことばである。ロータリーの哲学も、「真実かどうか」と迫っているが、確かに真実は強いし、それにまさる説得力はない◆「私は労働組合との話でも、いざというときには、わかってもらえました。それは、つねに自分が本当のことを語り、真実に基づいて仕事をするよう心がけてきましたから、それをみんなが知っていてくれたのだと思います」と述べている。つまり経営というものは、手品でもなんでもない。ごまかしでなく、一つひとつキチンキチンと正しくやり、やがてそれで信頼してもらうということに尽きるというわけだ◆石油ショック以後の商売、経営をとりまく環境には、きわめてきびしいものがある。刻々に変化する先が読みにくい状況の中にあって、それでもなんらかの手を次つぎに打っていかなければならない。しかも、その打つ手に適切さを欠けば、一瞬の間にいわゆる〝港で船を割る〟といったことにもなりかねない◆しかし、どんな暴風雨でも、それに向かって進んで行かなければならない以上、弱音なんかはいていられない。必死になってがんばれば、必ず知恵とか才覚が浮かんでくるというのである。要はヤル気いかんであろう。

（龍人）

神さまと夕焼け（66）

樹下太郎・作　水戸成幸・画

美人（九）

昭和二十一年一月、無事に中国から復員した。

女という女が全部美人に見えた。

それが生きていることの有難さなのだろうなどと思ったけれど。

逆に男どもが見すぼらしかったり、とげとげしかったりするのは、敗戦で自信を失ってしまったせいか。西川もおそらくそんなひとりであったろう。

西川の池袋の家は五月二十五日の空襲でやられてしまっていて、

板橋区T町の借家に父と三人の弟たちが住んでいた。

八畳、六畳、三畳の小さな家であった。

それでも当時としてはましな方だったろう。

お互いの無事を喜び合ったのは、ほんの少しの間だったと思う。

父親だけがやたらに嬉しがっている。長男が帰ってきたからだろう。

しかし長男の西川竜作としては、重荷を負わされたような感じが強くて、ユーウツであった。三人の弟とはいうものの、母親がちがうだけではなく、年齢がちがいすぎる。すぐ次の弟でも七つ下で、まだ子供で相談相手にもなにもなりはしない。

なにか、えらい運命をしょわされたような気分になる。いちばん気になるのは、西川が復員したことで、父親がすっかり安心してしまったらしいことだ。

実際の話、西川はこの父親には頼られっ放しで過ごしてきてしまった。

ま、それはそれとして、西川は東京の焼跡を見て回った。

まず池袋のもとの住居。大体の見当をつけただけで終わった。なにしろ一面の焼野原なのだから。

六地蔵と焼け残った松岡酒店をたよりに、やっと自分のものと家の跡らしきものをさぐりあてたのである。

もっとも、それ程の感慨はなかった。

それよりも、小石川音羽の家に祖母が健在なのが嬉しかった。やはり焼かれてしまったのであるが叔父夫婦はちゃんと仮小屋を建てていた。

祖母はぽろぽろと涙をこぼし西川はそれを見て生きて還ってきてよかったとしみじみ思った。

折角平和になったというのに叔父は病床にいた。風邪をこじらせたのだという。

『これから世の中は面白くなるんだぜ、叔父さん』

と、西川が励ますと、

『わかっているよ』

叔父はなぜか不機嫌であった。

叔父は可哀そうにその年の九月、肺ガンで死んでいる。あのとき既に死を予感していたのだろうか。

西川は、そのあと、毎日のように、銀座、日本橋、神田、上野などの焼跡を見物してまわった。

闇市には活気があったし、ひろびろとした焼跡にもなんとなく明るさが漂っていた。

♣モーニングティータイム♣
（AM7:30～PM1:00）
●ブレンドコーヒー（厚焼きトースト付）…￥250
●ブレンドコーヒー……￥200
☆営業時間☆
平　日　AM7：30～PM9：00
日祝日　AM10：00～PM8：00
カフェテラス 丸木
平・田町（ひかり座前）　☎23－0567

●パーマはお手入れの簡単な十仁ダイナミックセッティングと短時間でできるマツガオカ独自のパーマ（1時間40分）
●シャンプー後　良くふき取り　ブラッシングし五本の指でかきあげるだけ
●毛染めとパーマが同時にできます
松ケ岡美容院
平・松ケ岡公園下　☎22－3957

屋内外看板・装飾・企画・施行
箱崎美術広告社
営業所　平・佃町3の9　☎22 3333
本　社　平・十五町目2　☎74 6061

世界の王者オニツカ（ウエア・シューズ）・アディダス・運動用具豊富入荷。
良心的なスポーツ用品の店
美津濃特約店
遠藤運動具店
＊一流スポーツ用品を取りそろえております
ONITSUKA　adidas
平・中町7の4（大黒屋デパート前）
TEL・74 3391 23 8134
駐車場有り

子犬在舎案内
ヨークシャーテリア・秋田犬
ポメラニアン・シェルティー
シーズー・柴犬
★その他いろいろの子犬がおります
エトワールケンネル
在浜字本町55　電 5070

サラリーローン！100％融資中!!
◆会社員・主婦・商人・自営の方
お気軽にご利用下さい!!
福島県庶民金融加盟店・茨城県庶民金融加盟店
ローン タケミツ平支店　平字五町目八百真ビル内　☎24－2233代
◆必要書類
実印・印鑑証明
住民票（家族全員）
保健証（国・社）
◆支払い方法
1回～24回払い

贈り物に…おいしいと評判の
〝いわきのエビッ子〟を…
いわきあられ本舗
味覚堂
平・古銀冶町　大黒屋国道前　ヤン・ヤンIF

●20名様までの小宴会も承っております
江戸前 鶴寿司　平字大工町　電22 3988

デコレーション予約承ります
フレッシュプラザ
パンとケーキ
開花亭
平・五町目　☎23－1342－3

春休みです….
学生服は
スピードクリーニングの
当店をご利用下さい。
いつもまっ白　半日仕上げ
クリーンショップ フジイ
小名浜・北君ケ塚　電53－2947
クリーンショップ ピンクレディ
小名浜電話局隣　電54－1037
【年中無休】

手打 ジャンボラーメン
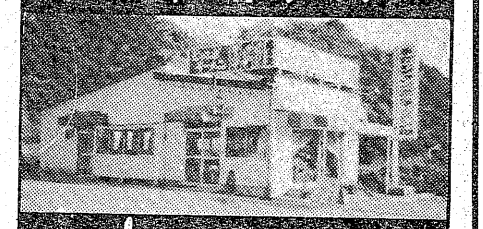
成子沢
鹿島街道（中央市場前）　☎58－3379

おいしい かまぼこ
（無漂白）
源氏
株式会社 志賀四郎商店
いわき市平薄磯字中街11　☎(39)3500代

包丁の切れ味が舌にしみる森安づくり
手づくりの味を楽しむ日本料理
御箸で四季の味しみじみと
❖二階お座敷20名様まで
スタンド割烹
森安
平・白銀町　電22 一四一一　一四一二

業務用厚口ゴミ袋
有明ポリエチレン
(23) 0730

土曜日

☆…大江戸捜査網…☆
福島・夜9・00

鉄火女涙の情け肌

材木問屋の主人が続けて三人殺されるという事件が江戸の街を騒がせているころ―。

清次郎（松方弘樹）は、ふとしたことから材木問屋の元締め秋田屋の娘・お京（三林京子）と知り合い、主人の還暦祝いの料理を頼まれた。ところがその秋田屋が何者かにつけ火をされ、危く四番目の犠牲者になるところだった。

隠密同心達は直ちに捜索を開始。同業の白木屋（早川保）があやしいと当たをつけた。

そんな時、父に勘当された秋田屋の息子でお京の弟・朝吉（南城竜也）が、父やお京を見返してやりたいと、事もあろうに白木屋に奉公に上がった。

☆…土曜ドラマ…☆
「離婚」(3)
NTK・夜8・00

魔の季節

大学生の娘と、大学に合格したばかりの息子・辰則（京本政樹）を持つ[illegible]子・大竹修子（白川由美）。子どもたちは、自由・自立を叫び母親からしだいに離れていく。夫の浩之（佐藤英夫）はまさに働き盛りで、家庭のことはいっさい修子まかせという亭主関白ぶり。

【佐藤英夫㊧と白川由美】

今まで母親中心に動いてきた家庭だったが、だれもかまってくれず、修子はふと孤独感に襲われた。

☆…土曜スペシャル…☆
福島中央・夜7・30

第2回日本の博士50人クイズ

日本の頭脳を代表する各分野の博士百人がスタジオに会し、クイズ博士日本一を競う。

百人の博士たちは、まず共通一次テストで五十人に絞られ、さらにあらゆる分野のクイズに挑戦する。

VTRを駆使した実験クイズ、タ[illegible]ゲネス・チャン、木の葉ソコが出題するうそつきクイズ、博士ならではの専門クイズをへて二人にしぼられ、決勝クイズで日本一の博士が決定する。

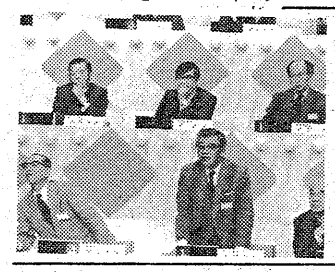
【出題の画面を乗り出すように見る博士たち】

☆…女の熱帯…☆
福島・夜10・00

夫の残した罪の匂い

宝川（高橋幸治）が忠雄（村井国夫）の書類を受け取りにきた。襟子（いしだあゆみ）は宝川と初めて顔を合わせた。

襟子は眉子（李礼仙）に忠雄と暢子（江波杏子）が一室で抱きあっている写真を見せられた。それは眉子に頼まれた宇津木（佐々木功）が、興信所をつかってとらせたものだった。襟子は余計なことをすると眉子の行動に腹を立てた。

司会・愛川欽也。

今夜の番組

Coffee & Pub 北欧館 平・田町 大貞ビル

NHKテレビ
☆印は白黒

- 6・00 ヤング・ミュージック・ショー～ザ・ビー・ジーズ～「ステイン・アライブ」ほか
- 45 NHKガイド
- 50 N天
- 7・00 N◇16天
- 20 海外の話題
- 30 マルコ・ポーロの冒険「父と子の絆」
- 8・00 土曜ドラマ「離婚」―魔の季節―白川由美 佐藤英夫 音無美紀子 仲谷昇 長谷川哲夫 南美江ほか
- 9・10 音楽の広場―歌うテレビナマ放送―司会・黒柳徹子 芥川也寸志
- 45 N
- 10・00 N解説「公務員"60歳"定年」高橋祥起
- 15 受話器の向こうのNHK～放送センター24時間の記録～
- 11・00 スポーツアワー
- 15 夜の指定席 新鋭落語「花筏」林家正雀「星野屋」春風亭小朝

NHK教育
☆印は白黒

- 6・00 テレビスポーツ教室「ハンドボール」―基本・応用―きき手・石井賢アナ
- 7・00 中国語講座「西安華清池」
- 30 歴史への招待「大名廃絶録」南條範夫 鈴木健二アナ
- 8・00 教育テレビスペシャル 人間は何をつくってきたか「栄光の蒸気船」―船―▽蒸気船の発明秘史▽外輪船からクイーン・メリーまで
- 9・00 婦人百科「茶の湯」―濃茶点前―裏千家家元・千宗室
- 30 通信高校講座 科学映画
- 10・00 通信高校講座 古典Ⅰ乙（古文）「徒然草」
- 30 通信高校講座 日本史「化政文化」
- 11・00 フランス語講座「タピスリーの都オービュッソン
- 30 大学講座

福島テレビ
☆印は白黒

- 6・00 トム・ソーヤーの冒険「海賊の宝」
- 30 Nコープ
- 7・00 ズバリ当てましょう／出門英 辺見マリほか
- 30 クイズダービー「春だ／ホカホカ新婚大会」阿刀田高 はらたいら
- 8・00 8時だヨ／全員集合「ドリフのガソリンスタンドは珍客万来／」西城秀樹 中尾ミエ 森昌子ほか
- 55 N
- 9・00 大江戸捜査網「鉄火女涙の情け肌」松方弘樹 嵯川哲朗 土田早苗 かたせ梨乃 三林京子 早川雄三 平泉征ほか
- 55 N
- 10・00 女の熱帯「夫の残した罪の匂い」いしだあゆみ 江波杏子 李礼仙
- 55 いい旅しよう
- 11・00 奥さまは魔女
- 30 あしたの天
- 40 プロ野球N
- 12・15 土曜ロードショー

福島中央テレビ
☆印は白黒

- 6・00 一休さん「新右衛門の失敗と禅ンぼ将軍」
- 30 ジャストN
- 7・00 花よめは16歳「恋のKOパンチ!!」清水由貴子 土門峻ほか
- 30 土曜スペシャル「日本の頭脳大集合／第2回日本の博士50人クイズ」（挑戦者）医、法、理、工、文、農、商ほか各博士 タモリ アグネス・チャン 木ノ葉のこほか
- 8・54 Nスポット・天
- 9・00 ちょっとマイウェイ「今回は、愛の告白大会よ」桃井かおり 八千草薫 緒形拳 研ナオコ 秋野太作ほか
- 54 Nスポット・天
- 10・00 土曜ワイド劇場 名作推理シリーズ②「京都殺人案内・花の棺」工藤栄一監督 藤田まこと 沖雅也ほか
- 11・55 きょうの出来事
- 12・05 スポーツN◇10大橋純子―夢を見ようよ―

NHK第1
1341KC

- 6・00 N
- 05 N解説
- 15 ワールド・ホップ・ラジオ
- 45 みんなのうた
- 7・00 N
- 15 ラジオジャーナル
- 57 NHKガイド
- 8・00 N
- 05 ワイド・ドラマ・スペシャル「昭和15年幻のオリンピック」河内紀（かなめ）・脚本 新珠三千代 嵐圭史 水島涼太 語り手・日下武史
- 9・58 天気概況
- 10・00 N
- 20 ラジオで学ぶ豊かな教育
- 11・00 N
- 05 夢のハーモニー「フィーリング」「夜明けのカーニバル」「スター誕生」「朝もやの渚」「恋のアダージョ」ほか
- 55 N

NHK第2
1539KC

- 6・00 定時制の広場「最後のミッドナイト・シュート」
- 20 基礎英語 小島義郎
- 40 続基礎英語 安田一郎
- 7・00 カレントトピックス
- 15 英語会話 東後勝明
- 30 イングリッシュアワー DJ＝エディ・ヘイン
- 8・00 通信高校講座 英語A 酒巻晴行
- 20 通信高校講座 英語A 伊勢山芳郎
- 40 通信高校講座 英語A 中村敬
- 9・00 通信高校講座 音楽Ⅰ 秋山邦晴
- 20 通信高校講座 日本史 古島敏雄
- 40 通信高校講座 倫理・社会 井上俊
- 10・00 気象通報
- 20 通信高校講座 現代国語 大谷晃一
- 40 通信高校講座 現代国語 大谷晃一
- 11・00 スペイン語講座
- 20 中国語講座

ラジオ福島
1062KC

- 6・00 Nハイライト
- 20 ケミファテレフォン健康コーナー―小児科相談：桃井小児科医院院長・桃井不二磨
- 7・00 ニューミュージック・イン・宝島
- 30 安さんの笛の川ほろ酔いジョッキー
- 8・00 金沢明子のふるさと民謡
- 30 ウイークエンドの世界旅行
- 45 スクリーンミュージック
- 9・00 こちら自由放送局
- 30 夜のヒット歌謡
- 40 柴田恭兵の翔べ／青春
- 50 全日本パロディ大賞
- 10・00 レインボーカラオケ歌合戦
- 30 Nパレード
- 45 男ひとりのコンサート
- 11・15 サウンズ・ウイズ・コーク
- 45 来宮良子の夜のファンタジー◇55毎日民報N
- 12・00 東芝歌謡パレード

FM放送
☆印はステレオ

- 6・00☆ポピュラーアラカルト＜テレビ映画の音楽＞「刑事コロンボ」ほか
- 7・00 N
- 15☆ウイークエンドジャズ「恋に寒さを忘れて」「センチメンタル・ジャーニー」ほか
- 8・00 N
- 05☆ニューヒット歌謡情報 DJ・三浦弘子 塩見大治郎「贈る言葉」「イエ／イエ／お嬢さん」「愛の園」ほか
- 9・15☆歌おう／ドレミの歌＜世界のヒット・ミュージカル＞「マリア（「ウエスト・サイド物語」より）」ほか
- 10・00 N
- 20☆邦楽百番 義太夫「仮名手本忠臣蔵」～勘平切腹の段～
- 11・00 N
- 05☆クロスオーバーイレブン「ソリテァー」「ジャッキー・ブルー」「スィート・シーズンズ」

東京⑫チャンネル

- 6・00 英語とあそぼう
- 30 わくわくランド
- 7・00 ミステリーゾーン
- 54 顔 中島成雄
- 8・00 「女刑事JJ・ケーン」ルウ・アントニオほか
- 54 素敵な女たち
- 9・00 大江戸捜査網「晴れ姿おんな隠密一番纏」松方弘樹 嵯川哲朗 高瀬春奈 かたせ梨乃
- 54 すばらしい味の世界
- 10・00 映「激しくも哀しい愛の歴史・忍ぶ糸」栗原小巻 加藤剛 真野響子 渡辺美佐子ほか
- 11・40 わが子へ
- 45 N

フジテレビ

- 6・00 お笑い大集合／
- 30 オタスケマン
- 7・00 ズバリ当てましょう／
- 30 欽ちゃんのドンとやってみよう／ サヨナラ企画第1弾／ 2度と見られぬ傑作名場面集
- 8・54 N
- 9・00 「時よ炎のごとく／」加山雄三 梶芽衣子 芦田伸介 野際陽子ほか
- 54 くいしん坊／万才
- 10・00 「ささやかな設計」高橋昌也 山口果林 滝田栄 丹阿弥谷津子ほか
- 54 ヨーロッパ発あなたへ
- 11・00 クイズDEデート
- 30 Nレポート23：30

TBSテレビ

- 6・00 料理天国
- 30 Nコープ
- 7・00 まんが日本昔ばなし
- 30 クイズダービー
- 8・00 8時だヨ／全員集合「ドリフのガソリンスタンドは珍客万来／」西城秀樹ほか◇55N
- 9・00 「Gメン75」丹波哲郎 若林豪 伊吹剛 宮内洋 千葉裕 滝田裕介
- 55 天
- 10・00 女の熱帯「夫の残した罪の匂い」いしだあゆみ 江波杏子ほか
- 55 天
- 11・00 Nデスク
- 15 スポーツデスク

テレビ朝日

- 6・00 電子戦隊デンジマン
- 30 Nレーダー
- 50 ドラえもん
- 7・00 こぐまのミーシャ
- 30 ＜新＞「男／あばれはっちゃく」栗又厚ほか
- 8・00 吉宗評判記暴れん坊将軍「日本一の花嫁御寮」松平健 有島一郎ほか
- 9・00 天
- 02 土曜ワイド劇場「松本清張の地の骨・犯罪大学～入試問題を拾った女」江守徹 松原智恵子 松橋登 田島令子
- 10・54 世界あの店この店
- 11・00 Nファイナル
- 10 スポーツN

日本テレビ

- 6・24 水野晴郎のスター情報
- 30 ジャストN
- 7・00 宇宙空母ブルーノア
- 30 土曜スペシャル「日本の頭脳大集合／第2回日本の博士50人クイズ」タモリほか
- 8・54 Nスポット・天
- 9・00 ちょっとマイウェイ「今回は，愛の告白大会よ」桃井かおりほか
- 54 Nスポット・天
- 10・00 ウイークエンダー
- 54 行楽メモ
- 11・00 ビッグイベント・ゴルフ
- 30 きょうの出来事
- 40 スポーツN

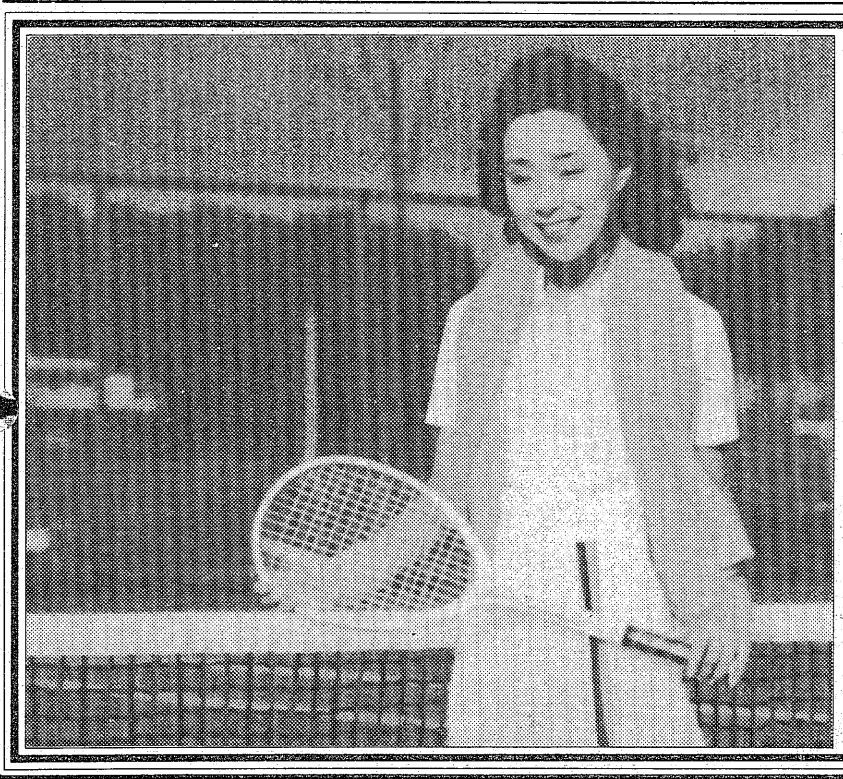

春風にさそわれて…

'80 YAN YAN SPRING SALE

★特　賞　ロードパルS……30名様
★1　等　5,000円の商品券……100名様
★2　等　500円の商品券……1,000名様
★残念賞　ワンモア・チャンス応募券（10,000円の商品券）抽選10名様

福引抽選券は、ヤンヤシ各店でお買上げ3,000円毎に、1枚差し上げます。又、300円お買上げ毎に抽選補助券を1枚差し上げます。抽選補助券10枚で1回、福引抽選が出来ます。
◎福引された方に先着10,000名様にヤンヤンオリジナルショッピングバックを進呈いたします。《券に店印がないものは無効です。》

抽選会場――3階白浜前
セール実施期間　3月/15日㊏→31日㊊

1Fショッピングの散歩道・2Fファッションの散歩道・3F川の流れる散歩道

いつもだれかに逢える街
ヤン・ヤン
平ステーションビル

日曜日

☆…東芝日曜劇場…☆

春のささやき

福島・夜9・00

みもの

駅員が三人しかいない北国の小さな駅塩谷。ここの出札係兼改札係の保（根津甚八）は、近くの食堂で働く伸子（伊藤蘭）と結婚のうわさをたてられ、内心おもしろくない。本当は伸子のことは好きなのだが、伸子が気安く他の男友だちと付き合っているのに、ひどく腹を立てているのだ。

そんなとき、この駅に保が中学生のころ、あこがれていた音楽教師の玲子先生（南田洋子）が降りたった。

保はドキドキしながら玲子先生を見つめていた。あのなつかしい玲子先生の演奏する「春のささやき」の曲が玲子先生とともに素晴らしい輝きとなってよみがえってきた。

【保㊐は結婚話を言いふらしたと恋人の伸子を怒った】

☆…獅子の時代…☆

会津落城

NHK・夜8・00

砲弾の雨が激しく続く中、玲（香野百合子）は女の子を出産、助右衛門（嘉たち会津軍はかたくなに敵の陣地に対していた。

一方、薩摩藩とん所では嘉顕（加藤剛）が会津の農民にりょう辱を加えた薩摩兵に切腹を命じたが、巳代治（近藤洋介）ががん強に反対した。

☆…西遊記Ⅱ…☆

福島中央・夜8・00

燃えた屏風の七福神

陽気のせいか、三蔵一行のお供をしている悟空（堺正章）たちがむしょうに恋がしたくなり、たどりついた村で、それぞれが恋人探しを始めた。

ところが、この村の年ごろの美人は、みんな嫁に行ってしまっており、若い美人といえば村長の家にあるびょうぶの絵の中にいる七福神の中の弁天さまぐらいのもの、絵に書いた女性では恋人に出来ないと、みんながっかりしていた。

【びょうぶの中の弁天さま㊐が抜け出した】

その夜、びょうぶがゴトリと動き、弁天さま（研ナオコ）が絵からすうーと抜け出した。

☆…視点…☆

NHK・夜10・00

日本のエネルギー自立

最終用途に見合ったエネルギーをどう供給するかという視点から日本のエネルギー需要を見直す。風力（愛知県武豊町）、バイオマス（群馬県宮城村）、太陽熱（東京）などすでに各地で行われているソフトエネルギー利用を現地ルポ、その経済性や技術的問題点を分析する。

ききもの

《スクリーン・ミュージック》（ラジオ福島・十・夜8・45）

一九六一年のミュージカル大作映画「ウエストサイド物語」から送る。曲はオリジナルサウンドトラックから「プロローグ」「トゥナイト」「アイ・フィール・プリティ」「恋は永遠に」ほか。

○…上方演芸会…○（第一・日・夜8・30）

夢乃タンゴ・園ひとみの漫才「趣味をもとう」、横山ホットブラザーズの音楽ショー「お笑い源平盛衰記」の二題をおくる。大阪府和泉市で公開録音。

◈注　番組が変更になる場合があります。

NHKテレビ ☆印は白黒

- 6・00　レッツゴーヤング「ああ卒業式／さよなら郁恵」西城秀樹　サーカス　川崎麻世ほか
- 40　みんなのうた
- 45　NHKガイド◇50N天
- 7・00　N◇16天
- 20　お笑いオンステージ「話の花咲く同窓会」「省エネ花見花」「桜と犬とサラリーマン」
- 8・00　獅子の時代「会津落城」菅原文太　加藤剛　大竹しのぶ　香野百合子　永島敏行　村野武範　片岡秀太郎ほか
- 45　名曲アルバム
- 50　ドラマ人間模様「あ・うん」一青りんご一フランキー堺　吉村実子
- 9・35　NHKの窓「ゆとりある教育放送めざして」
- 45　N
- 10・00　視点
- 30　ふるさとのアルバム
- 40　名曲アルバム
- 45　スポーツアワー
- 11・00　N

NHK教育 ☆印は白黒

- 6・00　サラリーマンライフ「体験ルポ　ああマイホーム」「お役に立てば」
- 45　聴力障害者の時間「実用化された骨伝導電話」
- 7・00　セサミストリート「セサミの木を切るな」「ジュディ・コリンズの歌"A Song For Judith"」
- 8・00　日曜美術館「岸田劉生」一人と芸術一河地倫明　岸田鶴之助　中川一政　杉本健吉
- 9・00　NHK劇場一ボリショイ・バレエ公演から一「『レ・シルフィード』から」「ロマンス」「『無益な用心』から」
- 10・30　若い広場「おれたちの劇画」「若者紳士録」「マイ・ブック」安野光雅　きき手・斎藤とも子
- 11・30　あすの経営　商店経営「商店街再開発の方向」

福島テレビ ☆印は白黒

- 6・00　燃えろアーサー「ドクロ騎士の正体・恐しい仮面の下の顔は誰か」
- 30　Nコープ
- 7・00　アップダウンクイズ「シルエット・武家の妻から女目明しへ変身」
- 30　チェック&チェック
- 8・00　日曜☆特バン「来たれ／新入生諸君!!有名大学名物クラブ総出演」<終>～東・早・慶・明・法・日・青学・商船ほか（司会）渡辺謙太郎
- 55　N
- 9・00　東芝日曜劇場「春のささやき」根津甚八　南田洋子　伊藤蘭　口沢貞一　小林秀治　富田幸司ほか◇55N
- 10・00　アイ・アイゲーム
- 30　日曜ロータリー
- 35　必殺仕事人「隠し技暗闇とどめ刺し」藤田まこと　伊吹吾郎ほか
- 11・35　あしたの天
- 40　中央競馬ダイジェスト
- 12・00　プロ野球N

福島中央テレビ ☆印は白黒

- 6・00　笑点◎若手大喜利◎伸介のなんでもコーナー
- 40　淀川長治映画の部屋「象物語」
- 55　スタートピックス
- 7・00　びっくり日本新記録
- 30　すばらしい世界旅行<ナレーター>久米明
- 8・00　西遊記「燃えた屏風の七福神」堺正章　左とん平　岸部シロー　夏目雅子　藤村俊二　研ナオコ　田山力哉ほか
- 54　Nスポット・天
- 9・00　日曜洋画劇場「炸裂ガンショット!!ワーロック」<米1959年作品>エドワード・ドミトリク監督　リチャード・ウイドマークほか
- 10・54　世界あの店この店
- 11・00　小松原三夫のゴルフ道場
- 30　きょうの出来事
- 40　スポーツN
- 45　ドキュメント'80
- 12・15　大相撲ダイジェスト

日曜夜の番組

Coffee & Pub　北欧館　平・田町　大貴ビル

NHK第1 1341KC

- 6・00　N
- 05　N解説
- 15　邦楽鑑賞会　長唄「綱館」
- 7・00　N
- 15　新聞をよんで
- 30　国会討論会
- 8・30　上方演芸会　漫才「趣味をもとう」加納健男・作　夢乃タンゴ　園ひとみ　司会・伊丹賢太郎アナほか
- 9・00　N
- 05　日曜名作座「どくろ杯」
- 35　民謡をたずねて「鹿児島おはら節」「宮城田ならし唄」ほか
- 58　天気概況
- 10・00　N
- 20　話芸一節・夢声の生涯話・三国一朗
- 11・00　N
- 05　夢のハーモニー「栗色のマドレー」「ハロー・グッドバイ」「白い恋人たち」「愛のレッスン」「愛と死と」ほか
- 55　N

NHK第2 1539KC

- 6・00　通信高校講座　地理B　大石芳野
- 20　通信高校講座　古典Ⅰ乙（漢文）新田大作
- 40　通信高校講座　古典Ⅰ乙（漢文）新田大作
- 7・00　精神薄弱児とともに
- 30　イングリッシュアワー
- 8・00　通信高校講座　音楽Ⅰ　秋山邦晴
- 20　通信高校講座　保健体育「保健」田中恒男
- 40　通信高校講座　数学Ⅰ　水谷弘
- 9・00　通信高校講座　数学Ⅰ　水谷弘
- 20　通信高校講座　数学Ⅰ　淀繁弘
- 40　通信高校講座　数学Ⅰ　淀繁弘
- 10・00　気象通報
- 20　通信高校講座　数学ⅡA　鈴木彬
- 40　通信高校講座　数学ⅡA　鈴木彬
- 11・00　イングリッシュアワーDJ＝エディ・ヘイン
- 30　イングリッシュアワー

ラジオ福島 1062KC

- 6・00　競馬レース結果
- 30　ソニー・サウンドセンサー・からおけのど自慢大会
- 7・00　音楽の泉
- 20　クラウン一万円クイズ
- 30　オールジャパンポップ20
- 8・00　激録サウンド日本列島
- 30　南こうせつの星のみちくさ帰り道
- 9・00　桃井かおり・ひとり身ぼっち
- 30　世界のミュージック・シティ
- 40　明日をつくる中小企業
- 10・00　ミュージック・フォー・ハート・イン・東芝
- 20　録音風物誌
- 30　クローズアップにっぽん
- 11・00　世の光
- 15　竹下景子のこの指とまれ
- 45　来宮良子の夜のファンタジー◇55N天
- 12・00　ザ・ディスコティックショウ

FM放送 ☆印はステレオ

- 6・00☆リクエストコーナー
- 7・00　N
- 15☆NHKシンフォニーホール「交響曲 第3番 変ホ長調　作品55『英雄』」
- 8・10☆セッション'80「ザ・シング」「波と私の子どもたち」「躍動」「ゴーイング・アウェイ」「ラブ・トーキン」「ライド・オン・ザ・ドンキー」「星影のステラ」
- 9・00☆マイ・ラブリー・ポップス<特集・とっておきの笑い話>「サンタバーバラの夏」「おまえのことしか歌えない」
- 10・00　N
- 20☆現代の音楽<邦楽4人の会>「音の干渉」～尺八，三味線，箏のために～「照応」～尺八と箏のために～
- 11・05☆クロスオーバーイレブン「ラジオ・スターの悲劇」「フォロー・ユー，フォロー・ミー」

東京⑫チャンネル

- 6・00　ダイヤモンドサッカー　ヨーロッパ選手権予選'80ブンデスリーガ「ハンブルグ×バイエルン・ミュンヘン」（前半戦）◇45天
- 50　番組ハイライト
- 7・00　ヤンヤン歌うスタジオ
- 54　素敵な女たち
- 8・00　日曜ビッグスペシャル
- 9・54　すばらしい味の世界
- 10・00　演歌の花道「襟裳舟唄ひとり酒」島倉千代子
- 30　JUNサウンズクリエーション
- 11・00　N
- 05　映「暗殺5時12分」ホセ・ファーラーほか

フジテレビ

- 6・00　科学忍者隊ガッチャマンF
- 30　サザエさん
- 7・00　燃えろアーサー
- 30　トム・ソーヤーの冒険
- 8・00　オールスター家族対抗歌合戦　鳳啓助　外山高士　朝田のぼるほか
- 54　N
- 9・00　「漫才決定版」レッツゴー三匹　内海桂子・好江　Wけんじほか
- 54　くいしん坊／万才
- 10・00　アイ・アイゲーム
- 30　パンチDEデート「グアムは夏，ビキニ爆発」
- 11・00　おもろい夫婦
- 30　Nレポート23：00

テレビ朝日

- 6・00　こちらデスク
- 30　レッツ／VOICE
- 7・00　ニコニコ訪問
- 30　クイズヒントでピント
- 8・00　西部警察「獅子に怒りを／」石原裕次郎　渡哲也　舘ひろしほか
- 54　N
- 9・00　日曜洋画劇場「炸裂ガンショット!!ワーロック」リチャード・ウイドマーク　ヘンリー・フォンダ　アンソニー・クイン　ドロレス・マイケルズほか
- 10・54　世界あの店この店
- 11・00　Nファイナル
- 10　スポーツN

日本テレビ

- 6・00　日曜夕刊
- 30　独占／スポーツ情報
- 7・00　びっくり日本新記録
- 30　すばらしい世界旅行
- 8・00　西遊記Ⅱ「燃えた屏風の七福神」堺正章　左とん平　岸部シローほか
- 54　Nスポット・天
- 9・00　桃太郎侍「道楽息子の置土産」高橋英樹　野川由美子　山城新伍ほか
- 54　Nスポット・天
- 10・00　知られざる世界
- 30　トラック野郎／BJ「激突／白雪姫と7人の女ども（後）」
- 11・24　世界の宝物
- 30　きょうの出来事

春のビッグプレゼント　只今実施中　セール

現金にて18,000円以上の商品をお買い上げの方に下記の景品の中からお好きなもの一点をプレゼントいたします（なお景品不用の方は割り引きいたします）

ご希望の方には、あなたのお名前をその場で彫刻いたします。（無料サービス）

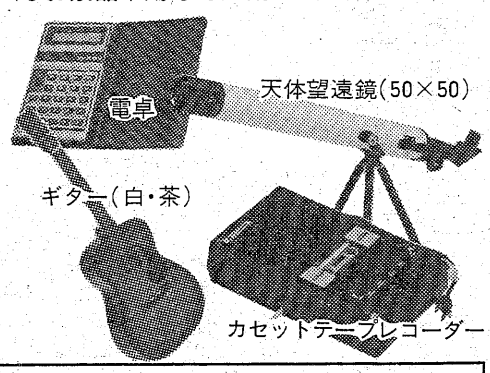

春の新製品を豊富に取りそろえておりますので、お好きなものをお選び下さい。

メガネコーナー
学生用メガネパック（フレーム＋レンズ＋ケース）¥9,800より
※連日午後7時まで営業いたします

おしゃれな あなたの 相談室
スイス堂
いわき市平字二町目12
☎24－2220・24－2221

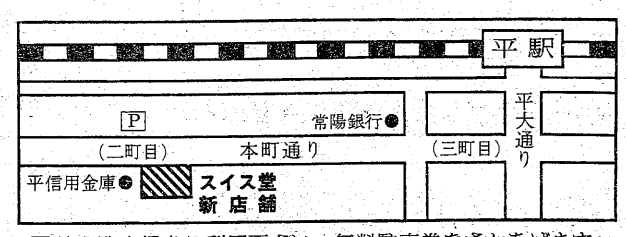

P前の駐車場をご利用下さい。無料駐車券をさしあげます。

（第三種郵便物認可）

本のひろば

本にまつわる話など投稿を歓迎します。あて先は「いわき民報社編集局“本のひろば”係」へ。枚数に制限はありません。

再挑戦、読破困難な本

マルクス 著『資本論』

図書館の新着図書の棚（たな）の中に、マルクスの「資本論」（大月書店）5巻を見て、はたしてこの本をだれが一番最初に借りるのだろうか？　という興味とも、好奇心ともつかぬものがわきました。

図書館の蔵書の中で「資本論」のような本は欠けていては重みが無いというが、図書館の図書館たるゆえんをなくすというべきなのか、いろいろ議論が分かれるでしょうが、しかし実際には借りて読むには（自分の本でないと）具合の悪い一群の本の中に入ると思います。

これは少し堅い科学や経済学の本にもあてはまるのですが、それよりも図書館のすみに飾りのように置かれている、「世界の名著」、「世界の大思想」、「日本思想大系」とか、「ルソー全集」とかいう一連の古典的名著といわれる本の方がより借りにくいでしょう。

なぜならこれらの本を苦もなく小説のようなスピードで読める人は多くはないはずです。私などは傍線、赤線、注、などの書き込みをやりながら鈍行列車くらいの各ページ停止で進んでいかねば読めない本です。ということは当然読んでいる間に起こる疑問や、個人の感想（モットワカリヤスクカケナイモノカ!?）を書き付けるのには公共の本では適当ではない、ということなのです。

このような本は自分の本でないと読み通せないのではないか？　しかし、だからといって図書館は購入すべきではない、と言っているのではなく、むしろ逆でそのような本を多くそろえておくべきなのではないかと思うのです。

だれのために？

それはこの図書館で、わからないなりにも手に触れ、本文を少しカジリ、解説を読み、未知の世界に踏み出そうとする（若い）人のために。

とたいそう体裁よく書いたのですが（図書館はそのためにもあると思っていますが）、実は、私もある図書館で資本論を十年位前に借り、全然歯がたたなかった記憶があるからです。それではというのでやはり自分の本で書きこみをしながら読まねばならないと思って買いました。しかし思ったまではよかったのですが、殊勝な気持ちが続いたのは二巻目ぐらいまでで、結果は読み通せませんでした。以来何年チリに埋もれて、私の「資本論」は本棚のすみに重ねられていることやら。

図書館の真新しい「資本論」を見て、だれかがまた私と同じようなコースをたどるのではないかと思ってもみるのです。だれがあの本を借りるのか？　と同時に「資本論」くらい途中でなげられ、本棚の奥に眠っている本も珍しいと思うのです。だれがあの本を最後まで忍耐強く読むのか？

（図書館利用者・松本和徳）

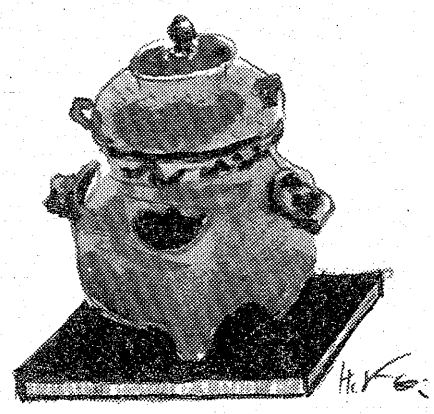

カット・小島　秀雄

感性鋭く幼年を描く

金井　直 著『雛（ひな）』

＝偕成社刊・980円＝

◇…エッセーと短編…◇

一九五七年に詩集「飢渇」で日氏賞、一九六三年に「無実の歌」で高村光太郎賞を受賞した詩人、金井直のエッセーと短編小説を収録した作品。いずれも幼年時代の心象を扱ったもので、詩人らしい細やかな心の動きがよくでています。

◇

エッセーは「爪弾き」「ラムネ」「玉虫」「花いちもんめ」など十一編。三味の音のひそかに聞こえてくる町角で、格子戸をあけて出てくる女の人に遠い母をおもい、影踏みに、自分と他人との区別の証（あか）しを求める孤独な姿の在り様をみる作者の心。もちろん、彼が子供のときにそこまで感じていたわけではないでしょう。しかし、おとなになったいま、ふり返って考えてみれば、無邪気な遊びも、人生の一端を映しているようにも思えるわけです。

詩人ならではの鋭い感性によって選びぬかれた言葉が語りかける金井氏の幼年時代。そこには、なつかしさとともにもの悲しさもただよい、あたかも人生のほろ苦さでもあります。

短編小説は二編。いずれも両親が円満な状態にあるわけではなく、そんな状況が子供に巻きおこす波紋を細かくとらえています。これが「作者の魂の投影」であり「原風景」だというあとがきによれば、作者の家庭環境は、恵まれたものではなかったのでしょう。だからこそ、逆に、詩として必要な繊細な感覚が育ったのかもしれません。

幼年時代はだれにでもありますが、その思い出は一人ひとり違います。金井氏の幼年時代にふれることによって、あなた自身の遠い記憶の中の心象をとり出してみるのもおもしろいでしょう。

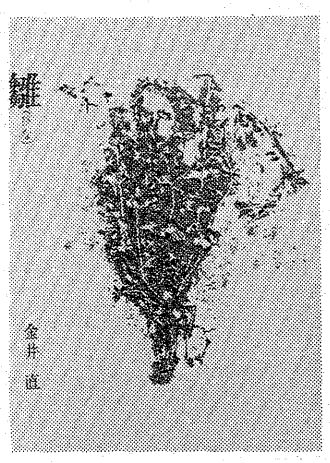

新刊書紹介

学参辞書 ―〈上〉―

旺文社

〈小学用〉
○「学習自在」シリーズ　学習自在小学国語（ほかに社会／算数／理科）＝各一、三〇〇円。
〈中学用〉
○「ポケット暗記」シリーズ　地理暗記ポイント250（ほかに歴史／公民）＝各三五〇円。
〈高校用〉
○「マイセレクト」シリーズ　〝でる順〟日本史用語二、〇〇〇（ほかに世界史／地理八〇〇／政経一、〇〇〇／倫社六五〇／日本史人名二七〇／古文単語五〇〇／英単語二、〇〇〇／英塾語六〇〇／数Ⅲゼミ／地学Ⅰ用語）＝各四〇〇円（日本史、世界史、地理、古文単語のみ四五〇円）。

学習研究社

〈小学用〉
○「応用自在」シリーズ三・四年用応用自在国語（ほかに算数／理科／社会）＝各一、一〇〇円。
○「応用自在新問題集」シリーズ　新問題集小学国語（ほかに算数／理科／社会）＝各六〇〇円。

受験研究社

〈小学用〉
○「これだけは」シリーズ　五年用、六年用国語（ほかに社会／算数／理科）＝各六〇〇円。

文英堂

〈小学用〉
○「小学くわしい」シリーズ　小学くわしい社会六年（ほかに各四～六年国語／理科／算数）＝各八〇〇円。

『朝鮮の考古学』

＝＝

著者は、楽浪漢墓など朝鮮半島での多くの発掘に携り、法隆寺などの古寺や平城宮での調査を指導。その成果をふまえ、大陸から日本にわたる文化の流れを豊富な図表（全百七十六点）を付して実証的に論考している。

B5判、四六〇ページ、定価は一五、〇〇〇円。
〈榧本　杜人著・同朋舎〉

'80 3月24日(月)

磐洋信用金庫・本町支店

新築オープン

エスカレーターのある店

新築開店記念預金お取り扱い中

みなさまの繁栄をお手伝いする

磐洋信用金庫　本町支店

いわき市小名浜字横町35電54－2131代

私たちが工事を担当致しました

株式会社 **作山工務所**
代表取締役　作山　栄
いわき市小名浜諏訪町22－19
電(53)2019代

株式会社 **三崎組**
取締役社長　太田　英明
いわき市小名浜字隼人220
電(92)2050(53)2650代

〈未来へのはしら〉
株式会社 **東北鉄骨**
代表取締役　近藤忠郎
いわき市泉町本谷字作123
電(58)5111代

(ポール杭工事) 東北ポール製品販売株式会社 いわき営業所
(鉄筋納入) シオヤ産業株式会社
(鉄筋加工) 田子鉄筋株式会社
(ALC工事) 斎藤建材株式会社
(防水・タイル工事) 田村建材株式会社
(左官工事) 大平左官工業
(金属建具工事) 斎藤産業株式会社
(木製工事) 安藤建具店
(硝子工事) 星野硝子店
(塗装工事) 松本塗装店
(内装工事) 株式会社 建商社
(コンクリート納入) 小野田レミコン株式会社
(電機設備工事) 合資会社 日東電機工業所
(給排水衛生空調工事) 株式会社 大倉工業所
(エスカレータ工事) 飯村電機工業株式会社 いわき営業所
(内装工事) インテリア フタバ

実益

いまどき、写真はだれでもうつせる。カメラはバカチョン、シャッターを押せば簡単にうつる。しかし、やはりお見合い写真とか結婚式などは専門家の出番。写真撮影が普及するにつれ、現像や引き伸ばし、修正といった技能の需要もふえる。

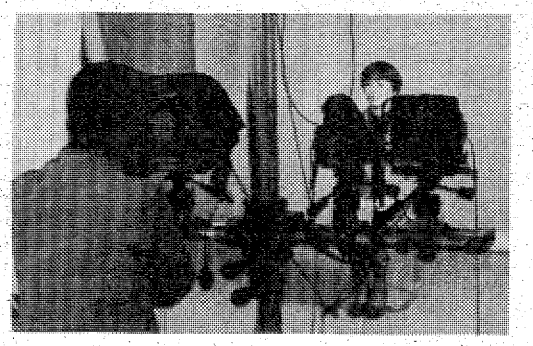

写真技能士

福島県は今回2度目の実施

実務経験を重視

学科と実技試験 一級取得は難関

こうした面での写真プロのために、労働省が認定しているのが、この「写真技能士」という資格。写真好きなら、"芸は身を助ける"のたとえ、もし独立開業という時のために取得しておけば、役立つだろう。

ただ、この受験には実務経験が必要だ。写真館、カメラ店勤務のほか、プロカメラマンの助手などでも実務年数にみなされる。

資格は一級と二級がある。一級だと高校・大学卒で十二年、写真大（東京工芸大、日本大、大阪芸術大、九州産業大）卒か写真専門校三年制卒なら八年、同二年制卒で九年。二級は高校・大学卒で三年、専門校二年制卒で一年、写真大か専門校三年制卒なら不要。

この資格の歴史は浅く、試験は一昨年から全国で実施されたばかり。福島県では昨年行われたのが一回目だった。

願書の受け付けは四月二十三日から五月七日まで。試験の日程は未定だが、昨年は学科が九月二十八日、実技が六月二十七日から九月二十八日の間で、郡山市で実施された。

一級に二十一人、二級には十人が応募したものの、初めての試験だったせいか一級は合格者なし、二級は半分の五人という厳しいものだった。

学科では写真の一般理論から機材、材料、撮影法、処理、安全衛生にまで及ぶ。実技では、肖像写真の制作、覆い焼き、引き伸ばしなどの技術がテストされる。

いずれにしても、技能の検定だから芸術的な写真を撮る必要はない。美的感覚がどうこういった評価もない。純粋に写真処理のウデが問われるのだ。

問い合わせ、願書の申し込みは県職業能力開発協会024５(21)1357へ。

ギャンブル金言集

ギャンブルに"絶対"という言葉はない。あくまで確率と運とがからみ合って、結果が生まれる。だからときに狂う。狂うことがあるからこそ面白い。

大穴は始めからわかるものではない。非常に固い、いわば確率が高いと思われていたレースが、大狂いするから大穴が生まれるのだ。

だれでもこいつを当ててみたい。資金が何十倍にもふくれあがるエクスタシーを体験したい。

ならば「これは固い」と周囲もいうレースの中から荒れそうな要素、狂いを生じそうなポイントをみつけ出してみる事だ。

いくつか挙げてみよう。

Ⓐ本命と対抗が追い込み同士で、ほかに自力型などけっこういける選手が三車以上のとき。

これは危ない。本命と対抗が目標を違う選手に決めてしまうことがよくあるからだ。全く別々に走ったり、競い合ったりする。結果はほとんどの場合に穴。

ⒷB級戦で新人とロートルがかみ合い、3・3バンクの小回りに出走するとき。

ふつうなら、新人のアタマだ。しかしこの新人の脚力がさほどズバ抜けていない、戦歴が浅い場合は、ひとつ本気で穴をねらってみたい。小回りバンクは、ハンドルさばきが難かしいため、キャリアがモノをいう場合があるからだ。

このほかⒸ本命も対抗も先行型のとき。両者が徹底先行をねらえばそのまま決まることは少ない。

Ⓓ本命が遠征の自在型のとき。普通、A級準優戦などの場合、自在型の本命はきわめて固いとされているが、遠征であるかどうかの考慮を忘れてはならないのだ。

番狂わせにもそれなりの下地が

競輪

あなたのカルテ

子供の白髪

からだより精神面に影響

原因は大別して"遺伝"と"病気"

ハゲほどではないが、白髪も当事者にとっては気になるものだ。とくにそれが若年のもの、子供たちの場合は相当な悩みにちがいない。折から新学期。その対策は―。

× × ×

子供の白髪というのは決して珍しいものではない。だが、だからといって放置していいものかどうか。白髪を気にすることから劣等感を持ったり、言動が不活発になったりするケースもあるからだ。

子供の白髪の原因については大別すると「遺伝によるもの」「病気によるもの」となる。

遺伝による場合は、あちこちにチラホラと白髪が出る。調べてみると、父母のどちらかに若白髪の人がいるものだ。そして、残念なことに、これの治療法はないのが現状である。

方法としては、染めることになる。毛染めの染料にはパラフェニレンジアミンが用いられるが、これは毛染めを繰り返しているうちにかぶれることが多い。これは染料に対する抗体ができ、それまで染めてもなんともなかったのに染毛数時間後にかぶれの症状が出てくるのだ。

はじめは染料がついた頭皮にかゆいブツブツができるが、時間がたつにつれ、頭やその他の部分に発しんするようになる。

気にさせない配慮

染料使用は適不適を考え

染める期間の長い子供には不向きといっていいだろう。

さて、この遺伝以外のものが原因のものだが、"白なまず（尋常性白斑）"によるものや"フェニルケトン尿症"などのためのもの、さらに"栄養失調"もある。しかし現実問題として、日本では栄養失調による白髪はほとんどない。

白なまずのケースは、毛の根元の皮膚も白いのが特徴だ。そしてこれはまとまって生える。白なまずも原因不明のものだけに決定的な治療法はない。しかし、オキソラレンやトリソラレンの内服やしっ布、さらに長波長の紫外線を当てる方法が有効とされている。

これによって、あるていど治ることは期待できるのだが…。

フェニルケトン尿症というのは、人間に不可欠なアミノ酸の一種であるフェニルアラニンを分解する酵素を先天的に欠いているため発育に障害をおこす。精神薄弱児になる病気で、約二万人に一人出るといわれている。この病気になると、色素異常をきたし、白髪になる。

しかし、早期発見と低フェニルアラニン食などによる治療で治せ、当然、白髪も消える。

いずれにせよ「白髪がなんだ」といった姿勢が持つことが大切だろう。

便利メモ

近ごろのガラス

実用一辺倒から装飾的に…

ガラスの歴史はかなり古いものですが、建築技術とともに進歩をつづけ、最近は家庭用にもいろいろと便利で楽しいものが出来ています。そこで、近ごろのガラスについて―。

〈ムードづくりに〉

最近は、家庭用のガラスも窓や間仕切り、浴室のガラス戸なども実用性一辺倒から装飾的な要素が加味され、多様な柄物が出てきています。そして、この柄は、着物と同じように、毎年、メーカーから新柄が発表されるようにまでなっています。

柄の種類も、木の葉、元禄、田毎、銀モール、菱（ひし）クロスなど多くの種類のものが出ており、それぞれ大胆でユニークな模様が近代的なセンスと一致して、部屋のムードづくりにひと役買っています。

〈網入り板ガラス〉

最近のガラスには、部屋の気分を盛り上げるだけでなく、場所によってもいろいろ便利なものがあります。

たとえば、外路に面した窓やガラス戸には、みがき網入りというガラスが防犯や防火などの上で適しています。

〈間仕切りには〉

部屋の間仕切りには、表裏に凹凸をつけた菱クロスなどが楽しいシルエットをうつし出して好適です。模様の一つひとつが光りを拡散して幻想的なムードをつくるので、寝室などにもよいでしょう。

免許証写真 パスポート用写真 マツモト

斎藤内科循環器医院
院長 斎藤 勳
平字紅葉町38-2（磐女裏） TEL.23-0750

小野整形外科医院
院長 小野英徳
いわき市平谷川瀬字仲山町66
倉前バス停下車 ☎22-2414代

木村皮フ科泌尿器科
院長 木村 裕 ☎74-6622
いわき市平・白銀町4-12遊園地前（駅より徒歩3分）
平駅 至ヨーカドー 果物屋 大通り 医院 遊園地 P P 本町五町目

長谷川整形外科医院
日曜 祝日も午前中診療
〔入院随時〕 駐車場あり
院長 長谷川国男
平・五色町78〔平大橋近く〕 ☎74-5691

シャープなスタイル
●毎週土曜日は夜8時まで営業致しております
カット＆十仁の店
ビューティーサロン ささき
平駅前大通り（カオルビル2F） ☎21-4110

不動産の鑑定評価
―こんなとき、不動産の鑑定評価がお役にたちます―
●土地・建物・借地権・底地などを売却したり、買い受けたり、交換したりするとき。●不動産を担保に融資を受けたり、融資するとき。●土地・建物を賃貸借するとき。●地代や家賃を改定するとき。●相続財産を配分するとき。●国土法による土地取引の届け出をするとき。●課税上の不服申し立てや、裁判などに必要なとき。●会社と役員間で不動産の売買及び賃貸借をするとき。
福島県知事免許（2）第3号
日本不動産鑑定協会会員
赤塚不動産鑑定事務所
いわき市平字研町10番地の4（赤塚ビル3F）
TEL・(0246)23―2405（代表）赤塚経理事務所内

【入院随意】
遊佐内科胃腸科医院
いわき市小名浜字丹波沼三八
電（昼）五五五五（ピンク）（夜）四六八八（自宅）

土曜特集

生きている ⑪

比叡山の麓で

題字と文　若松紀志子
画　若松光一郎

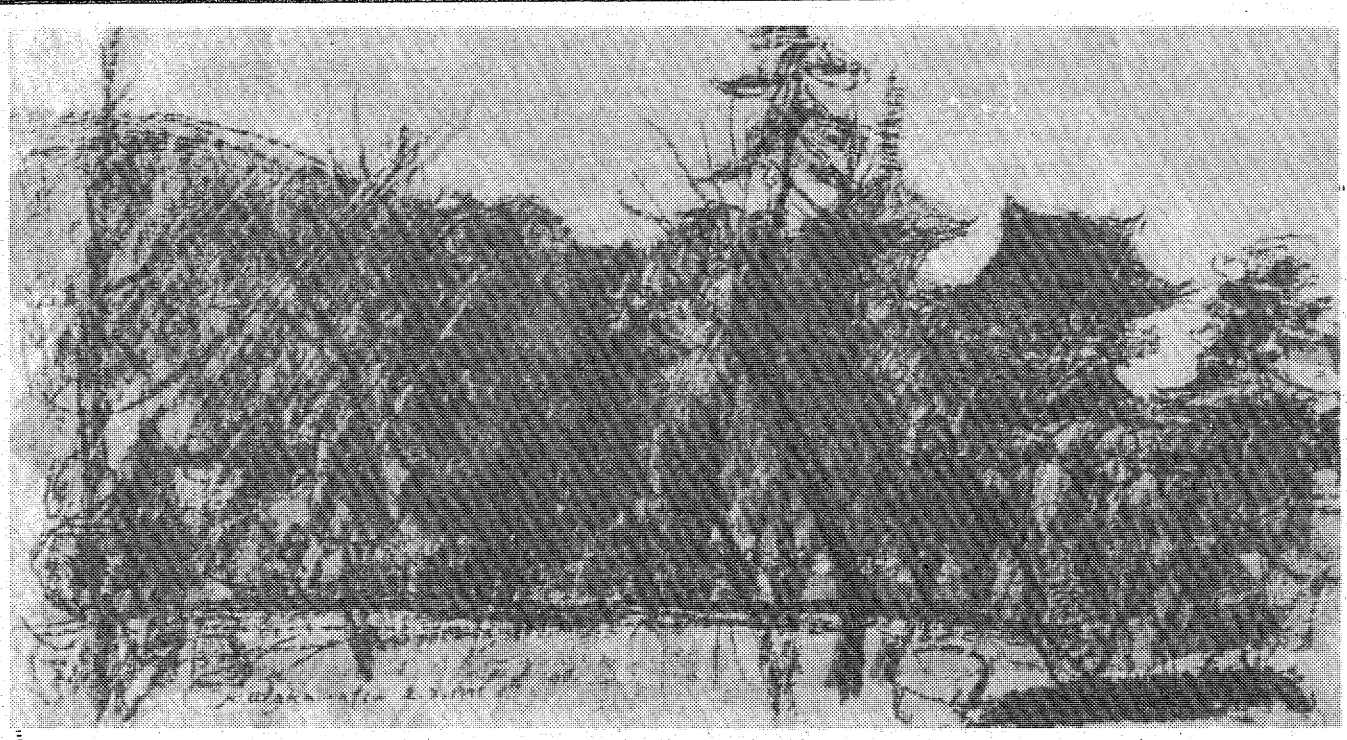

『清水の塔の見える風景』　1971・3・2

NHKの朝のテレビ番組「鮎のうた」の最近のシーンには、なつかしい地名や駅の名が出て来て、その場面を彷彿とする事が度々である。

長浜は当時、大津から普通列車で二時間余り、割合近いところであったが、ただ雪の多い暗い湖岸の町という印象があるだけで、親しく訪れたことはなかった。琵琶湖の北東にある長浜から、湖西の今津までは相当な道のりの山道続きで、あの雪の中の行進が実際の話ではなくても、どんなにか過酷なものであったか想像出来る。今では随分と便利になって、車なら一時間半もあれば行けるかも知れないけれど、その頃、今津は遠い遠い離れ島のように思える侘びしい土地であった。

私の直ぐ上の兄は小学校六年の時、足を骨折して受験準備がおくれ、希望の暗所中学を断念して、当時全寮制であった今津中学を受験することになった。それでも定員の三、四倍の受験生の中から合格した時は、さすがに嬉しかったらしいが、いよいよ出発となると、家中皆だまり込んで、島流しに送るような暗澹とした気分であった。勿論これは兄と遊び仲間だった私だけの感傷に過ぎなかったのかも知れないが、ここで五年間の若い日々を過ごした兄は、冬はスキーに、夏は湖で泳いで逞しく成長し、卒業と同時に早稲田大学に入った。既に私立名門大学であった早稲田は、まだまだ汚染されることのない学の独立と自由を誇っていた。今、日本の大学の在り方、受験の実情の是非に世論を湧かせている早稲田大学に、その頃の厳しい姿勢を望みたい。

話は横道にそれたが、夏休みに入ると、兄が琵琶湖を渡って帰って来るのが待ち遠しく、着く時間まで二時間近くもある湖岸で、船の見えるのを待っていたこともある。下りて来る中学生は、バスケットや小さな柳行季（やなぎこうり）を下げていて、久し振りの帰郷にはしゃいでいた。「樹下（じゅげ）！お前の妹か？　丸い顔しとんなあ」「丸うてもかまへん、ほっといて」と、私も負けずにいい返しながら、いそいそと先に立って歩き出すのだった。冬は江若（こうじゃく）鉄道で、夏は船で帰って来るのが習わしになっていた。まるでマッチ箱のような汽車がゴットンゴットンと走るさまは、いかにものんびりしていて、あのテレビ番組にも登場するのかと期待していたが、とうとう昔のその姿を見ることは出来なかった。

江若の江は近江（おうみ）、若は若狭（わかさ）のことで、その間を結ぶローカル鉄道だったわけである。その頃はよく分からなかったけれど、京都の錦（にしき）に行くと、生きている瀬戸内（せとうち）の鯛、若狭のぐち（東京では甘鯛という）、越前がに、お正月に欠かせない脂ののった寒鰤（かんぶり）などが容易に手に入って、美味探求には事欠かなかったのも、若狭からの、この江若鉄道が一役買っていたのだなあと合点がゆく。

「ぐち」は軽く塩焼きして、熱いうちに熱燗のお酒をさっとかけ、脂ののった白い身のほくほくしたのを舌にのせると、お酒の芳醇な香りと交じり合って、じーんと胃袋にしみる美味しさである。姿は鯛に似ていて、頭がいくらか大きく四角っぽい。太平洋ではとれないのか、ここでは「ぐち」に出会うことは全くなく、何十年かが過ぎてしまった。

蟹（かに）好きの私が中でも好きなのは、若狭でとれる越前がにである。甲羅の中の朱色の子も珍味なら、長い足のみずみずしくて歯ごたえのある肉をポン酢で食べるのも格別である。今はとても望むべくもなく、せめて北からの毛がにの入るのを楽しみにしているが、ここ暫くは、動き回る大きな毛がにを熱湯にどぶんと放り込む楽しみがない程入荷がなくなってしまって、食いしんぼうの私をがっかりさせている。

江若鉄道の駅の中に「坂本（さかもと）」がある。ここは父の生まれたところで比叡山があり、延暦寺があり、宮幣（かんぺい）大社の日吉神社、中社の樹下神社がある。今は京都から京阪電鉄が走っていて割合便利になったが、ずっと前は下の湖寄りを走っている江若鉄道だけで、比叡山の麓の近くの父の家に行くのには、だらだらとした坂道を相当登って行かなくてはならず、夏の暑い日には途中の茶店に寄って、冷たいラムネを飲まなくては行けないように思っていた。

二キロも歩くと、左手に「鶴喜（つるき）そば」のどっしりした店構えがあって、その傍らには日吉神社の大きな鳥居が立っている。この鳥居をくぐると道幅はゆったりと広く、砂利道で両側に燈籠が立ち並び、そのまた両側に延暦寺の宿坊が立派な白壁を見せて並んでいる。変な具合と云えば全く変で、神社の中の参道にお寺の宿坊があり、お寺の建てている例の甲子園で活躍した比叡山高校があるのも、おかしな話である。

鳥居をくぐって約五百㍍も登って左に折れると、比叡山の登り口。ケーブルカーの乗り場に出る。今は大分賑やかになって、季節の良い時には車で遊びに来る若い人達でいっぱいになるらしいが、私の若い頃には、年配の人達が信玄袋をぶらぶらさせながら電車から降りて来て、だらだら坂を登って来るのがよく見られた。お参りの帰りは鶴喜のそばか隣の日吉そばに寄って早い夕食を済ませ、それが楽しみの一つになっているような姿であった。坂本にそば屋があるなんて聞いたこともないが、どうしてそばが名物なのか今もってわからない。

東京の学校へ行っている頃は、夏休みには涼しい、この坂本で過ごすことが多く、朝露をふんで比叡山の中腹まで登ることも、少しきつい朝の散歩といえた。学校の友達を四、五人連れて来て、一週間ばかりここで過ごしたが、後で「あなたが、のんびり楽天家なのも分かるような気がするわ、仏さまと神様が同居している鳥居の内側に住んで、散歩に比叡参りをしている人だから」といわれたのを、今の私にひきくらべて、別の世界のことのように思い出すのである。

住みよいコンクリート住宅
パルコン
工事現場見学会

SG・320・302XB・DK型（一部別途仕様が含まれています。）
施工中のパルコン展示場を、この機会にご見学ください。
3/23(日)午前10時～午後4時
4月末オープン予定!!
いわき展示場
福島県いわき市平南白土字八ッ坂36-71 八ッ坂団地

ご来場の方にダブル・プレゼント!!
①記念品プレゼント
ご来場の方にもれなくステキな記念品を差しあげます。
②家庭電気器具プレゼント
抽選で便利な家庭電気器具を差しあげます。
1等：ラジオカセット 2等：料理用スピードカッター
3等：コーヒーメーカー 4等：自動卵ゆで器
5等：キーホルダーライト
資料請求券 1M3・22 建築予定 ( )年( )月頃
家づくりに役立つ資料をセットで差しあげます。ご希望の方は資料請求券をハガキに貼って大成建設(株)関東住宅部までお申込みください。
福島パルコン(株)
〒963郡山市麓山2-11-25☎0249(22)4409
いわき営業所/〒979-01いわき市勿来町窪田白山18-1 ☎02466(5)2634
大成建設
関東住宅部　仙台事業所
〒980仙台市二日町5-20 ☎0222-25-7741(代)

Rawlings 野球用品特約店
サトースポーツ
小名浜（フジコシさんわ店前）53—3538

夢をみたす
世界の味！
小宴会・ご会合などにお座敷の用意がございます。
お気軽にご利用くださいませ。
〝折り詰め料理〟￥1,000から
中国料理 廬山
平・二町目（平和通り）☎23—3321～2
平・駅前店（マルサビル3階）☎23—0632

FASHION GALLERY
TOMMY
Christian Dior
舶来洋品・雑貨
商品券をご利用ください
トミー
平・南町バス停前 ☎74—7764

▽一味ちがう炭火焼
味の
やきとり
おふくろ
いわき市平字南町 ☎二三—〇一六七

減量経営で組合員減る

労組数は増加の傾向

県調べ　新設企業に支えられ

県いわき商工労政事務所はいわき市内の単位労働組合の組合員数の推移を産業別に調べていたが、このほどまとまった。

この調査は昨年六月末現在でまとめたもので、単位労組は新設企業などもあって二百四十一組合（前年同期二百二十八組合）と十三組合増えたのに対し、組合員数は逆に三万一千十九人（同三万一千四百三十二人）と四百十三人減った。低経済成長下での減量経営により、人員整理や、欠員が生じても補充をしないなどから組合員が減ったものと、県は見ている。

組合員数を産別にみると、製造が全体の三〇・七％を占める九千五百三十四人で最も多く、次いで運輸・通信六千四百九十五人、サービス四千六十七人、建設二千八百七人などの順で、これらの業種はいずれも減っている。増えたのは卸売・小売千七十二人（同百四十二人増）、金融・保険・不動産千八十二人（同二十人増）の二業種だけ。

同調査には官公労も含まれているが、そのうちの民営企業について単位労組、組合員数をみると、百七十六組合、組合員は一万八千三百四十一人（同三百七十五人減）で、民間に比べ官公労の減員は三十八人に過ぎない。企業規模別では、従業員千人以上を抱える企業（東京などに本社があるものも含む）が三十六組合、組合員五千八百七十八人、同三百～九百九十九人が二十九組合、五千九百五十四人、同百～二百九十九人が三十七組合、三千四百八十七人、同三十～九十九人が四十八組合、千六百四十六人、同二十九人以下が二十一組合、二百八十三人、その他（二企業以上）五組合、千九十三人となっている。

常磐支部の例会　ソフトボール協会常磐支部は二十九日午後六時から常磐公民館で例会を開き、今春の各種大会の打ち合わせなどを行う。

泉野球連ベスト9

最優秀選手に若松さん

泉野球連盟はこのほど、五十四年度総会を開き、最優秀選手賞などの表彰を行い、またベストナインを選んだ。

受賞者は次の通り。

【団体】▽優勝＝常陽水産▽準優勝＝駅前球友会▽三位＝昭和クラブ▽四位＝金井産業▽五位＝キャンディーズ▽六位＝滝尻クラブ

【個人】▽最優秀選手賞＝若松正智（常陽水産）▽最優秀投手賞＝平子勝文（昭和クラブ）▽最多勝投手賞＝平子勝文（同）若松正智（常陽水産）▽首位打者＝大平克也（昭和クラブ）▽打点王＝鈴木良行（常陽水産）▽本塁打王＝大平克也（昭和クラブ）▽本塁打賞＝鈴木良行（常陽水産）若松正智（同）▽優秀選手＝野木延春（同）吉田久美（駅前球友会）坂本久男（同）妻谷聡（昭和クラブ）箱崎利久（同）木村薫（金井産業）高宮豊（同）石川良一（キャンディーズ）川澄芳男（滝尻クラブ）水野清（同）坪富士男（小名浜合板）江川富士男（同）三瓶正秋（福富土業）四家清四郎（同）石川勝博（ウイーン）高橋嘉広（同）松本文夫（下川クラブ）大内英明（同）本間健善（アタッカーズ）高久治（同）石井勝（ドランカーズ）山崎洋一（同）

【ベストナイン】▽投手＝平子勝文（昭和クラブ）▽捕手＝山口安雄（滝尻クラブ）▽一塁手＝緑川尊雄（駅前球友会）▽二塁手＝野木延春（常陽水産）▽三塁手＝鈴木良行（同）▽遊撃手＝目黒俊行（同）▽外野手＝大平克也（同）島田松男（同）佐藤辰巳（滝尻クラブ）

ななはま

◎…ウエディング・パーク八幡台やまたまやの落成祝賀会が二十一日、田畑いわき市長らも出席してにぎやかに開かれた。

◎…司会をつとめたボードビリアンの小野栄一。私は植田駅前から上の方を見ました。下から読んだら「やまたまや」でした。八幡台にきて読んだら同じなんです、とユーモアたっぷり。

◎…これには会場から割れるような拍手。緊張していた会館関係者もニッコリ。

へイさん

9789　中島安男

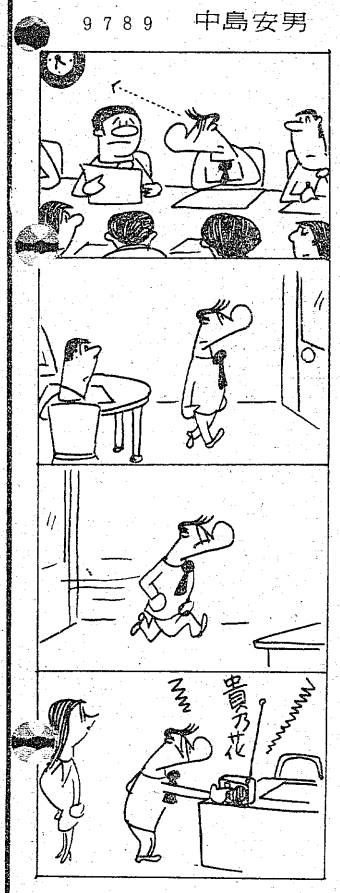

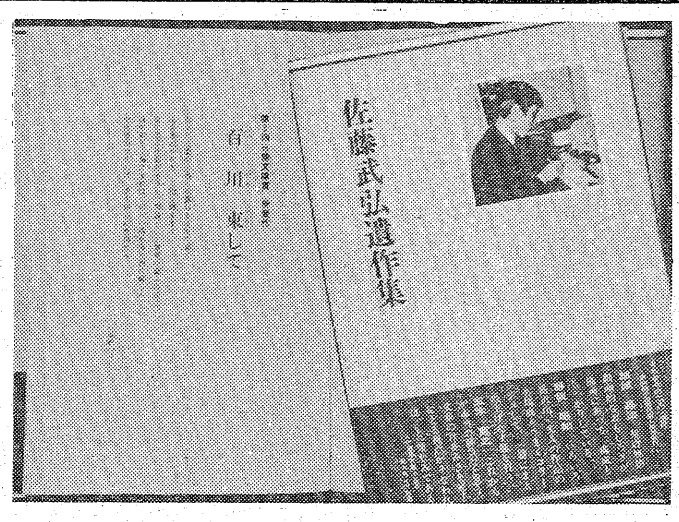

【出版された「佐藤武弘遺作集」】

佐藤武弘遺作集出版

▽将来を嘱望された新進作家△

はましん企画　三年忌を記念して

新進作家として将来を嘱望されながら若くして逝（い）った「佐藤武弘遺作集」が平・はましん企画からこんど出版された。父親佐藤友弥氏（いわき市江名字北口二八三、鉄工所経営）が三年忌を記念して発行したもの。

佐藤武弘さんはペンネーム岩城武史、昭和十八年四月二十七日生まれ、磐城高校から立教大学文学部日本文学科卒、茨キリ高で教べんをとり、のち大正大学国文科助手となったが、糖尿病のため退職、いわき市江名の実家で療養するかたわら小説の執筆を続けたが、病気が悪化五十三年七月二十五日磐城共立病院で死去した。三十五歳だった。

昭和三十五年十七歳のとき書いた「夏と秋の兄弟」が県文学賞青少年文学奨励賞受賞、三十六年「磐高文学」に「兄妹と墓の話」を発表、五十年小説「さよならの落葉たち」が毎日中学生新聞の第二十五回児童小説佳作入賞、毎日中学生新聞に連載、五十二年四月小説「それからの二人」が小説現代新人賞を受賞。続いて六月「百川東して」が三猿文庫賞を受賞した。そして佐藤さんの遺作「虹のごとく虹のごとく」が五十四年一月から本紙に連載になった。

こんどの遺作集には小説現代新人賞作品「それからの二人」、三猿文庫賞「百川東して」、十八歳のとき「磐高文学」に発表した「兄妹と墓の話」、それに四十九年ごろ書いた未発表小説一編（題はついていない）を収め、略年譜、あとがき「遺作集に寄せて」を父親友弥氏が書いている。B6判、百五十一ページ、定価千五百円。

くらし随筆

山ノ神

永井弘

私が若いころ、母が信心している山ノ神様の奥の院に参拝した時（新潟県との県境にある）、白髪白装束の老人によって、なだれという危難をのがれることが出来たことがある。母は「山ノ神様が人間に姿をかえてお前達を導いて下さったのだ」と言ったが、ほんとうだったのかもしれない。

◇

ノモンハン事件の時、子供の安全を願う母が毎夜毎夜チョウチンをさげて宮参りをしていた。ある夜、いつものように長い祈りの後、目をあげると神前に掛けておいたチョウチンがない。母は再び熱心に祈りを捧（ささ）げて目を開けて見たら、チョウチンは元の場所にあった。

その同時刻に子供は斥候（せっこう）に出て仲間にはぐれ、敵中深く入っていた。どうして味方の陣地に帰ろうかと思案していたら、自分の家の紋のあるチョウチンがポッと浮かんだ。それを追っているうちに「だれか！」とすいかされた。その言葉はまさしく日本語だった、という話を読んだことがある。まさかそんなことがと思うだろうが、人間社会には現代科学で解明出来ないことがたくさんあるのではないだろうか。

私の場合も、信心深い母の心をくんで、神が人間の姿になって導いてくれたのかもしれない。母なき今も時々思い出して手を合わせている。猫が、蛇がたたると言う。まして万物の霊長たる人間、精神統一がなされた時は、人間業と思われない現象を起こし得るのではないだろうか。

◇

石に矢の立つためしもその一つの現れであり、近ごろテレパシーなどといわれていることもその一つであろう。特に宗教的な面に多いのは心の問題であるからであろう。唯物論が幅をきかせている今日、大いに反省してみるべきではないだろうか。

（内郷ロータリークラブ会長）

□24日(月)から27日(木)の4日間誠に勝手ですが臨時休業させて頂きます
すし芳
駐車場完備
毎週木曜定休　平・六町目本町通り☎23－5658

ピアノ
22－5525(代)
㈱ピアノマートいわき
ピアノ・エレクトーンスクール

総合看板のご用命は……
総合看板　イワキ工芸
小名浜花畑町16の1　電(92)5350

写真のことなら
アドバイザーの店
正映堂写真店
正映堂スタジオ
内郷駅前　☎26－2068

◈新作春物紳士背広上下服三揃（毛100％・ポリエステル製品）2着目は半額!!
売り出し価格より
2着セール
●19,000円の背広上下ならば2着で28,500円
●28,000円のスリーピースならば2着で42,000円
●32,000円のスリーピースならば2着で48,000円
●36,000円のスリーピースならば2着で54,000円
★全品通産省品質検査合格のシェフマーク、Qマーク商品です　★ボーナス一括払いOK　内金予約OK
デボス　平駅　専用駐車場　内郷　田倉6号　四倉　小名浜　消防署　振興相互銀行　専用駐車場
紳士服センター
デボス
平・大町バス停前　☎22－3781

技術と資格を身につける時代です
4月生受付〔4月5日入学〕
しっかりした技術を身につけ現代のファッションにあなたの個性を生かしてみませんか
◈洋裁科・あみもの科（昼間部・夜間部）
●技術検定試験……文部省認可
洋裁、あみもの技術検定受験認定校
●1年間の修業期間で、しかも1科目の学費で洋裁、あみものを同時に学ぶことが出来ます
●入学願書・入学案内無料進呈又は郵送いたします
◈ホーム・ソーイング科（別科）
●洋裁専攻・あみもの専攻
Aコース（昼間）講習AM9:00～PM3:00
Bコース（夜間）講習PM6:00～8:30
●授業日……毎週月・水・金曜日
●基礎からの指導と共にパターンも使用し、簡単でしかも早く美しい仕上げ方を指導致します
●入学随時、学歴は問いません
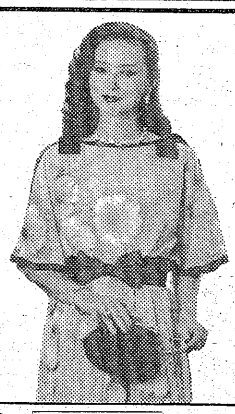
いわき文化服飾専門学校
いわき市平字2町目　☎22－3123(代)　在学生専用　☎23－5913
●駅より歩5分
●学生割引き有

蔵出しの味がいつでも楽しめる
家庭で醸造する自然食品
家庭用仕込み　みそ
特級品（配合割合）
大豆……1斗
（北海道白目大豆使用）
米麹……1.6斗
仕上がり目方……54kg
（全国味噌鑑評会出品）
¥12,500
上級品（配合割合）
大豆……1斗
（輸入大豆使用）
米麹……1斗
仕上がり目方……48kg
¥8,800
❖製造方法は、会津味噌タイプです〝コク〟〝風味〟〝こうたく〟のある最高級品に仕上がります
❖木製タルも各種あります
みそしょうゆ　山田屋醸造
いわき市平字久保町24　☎(74)3637

さくら開花は9日
祭り行事は13日に集中

仙台管区気象台は二十一日午後、桜の開花予想を発表した。小名浜は四月九日で平年より一日遅れ、昨年よりは九日も遅い予想となった。

これは、二月に寒い日が続き、月平均気温も平年（三・一度）よりやや低目の二・六度。同月末から暖かくなってはきたものの、三月中旬には再び寒が戻り桜の芽の生長が遅れたもの。

見ごろは開花から五～七日後。花の名所平の松ケ岡公園は二十八日夜からチョウチンを点灯、十三日の日曜日には平さくらまつりのメーン行事であるカーニバル、子供タルみこしパレードがあるほか、小名浜の富ケ浦公園では合気道や川柳大会、勿来では奉納剣道などが催される。

蛭田県議の胸像除幕
田人グラウンド　故人のめい福祈る

五十三年八月、四十九歳で急死した故蛭田馨県議の胸像・記念碑除幕式は二十日午前十時から、いわき市田人町の田人総合グラウンドわきの現地で行われた。式には田畑金光いわき市長、鈴木正一、鈴木省善参議院議員、佐川正元県議、柳井五郎県共済連専務理事のほか親類、友人、地区の人たち約五百人が出席故人のめい福を祈った。神官の玉ぐし奉てんのあと故蛭田氏の実父、克さん(七七)の手で高さ約二㍍のブロンズ像が除幕された。

小宅胸像建立協賛会長があいさつ、建立に協力した田人商工会石材部、上原造園、立体写真像株式会社に感謝状を贈ったあと、田畑市長、鈴木正一参議院議員ら各界代表が故人の功績をたたえてしょう徳のことばを述べた。続いて父母の克、キミさん夫妻、静子未亡人、参列者が玉ぐしをささげた。

このあと会場を田人一小体育館にうつしたが、錦風流北田錦風さんら三人の"蛭田先生を讃う"詩吟などもあり、改めて故人のめい福を祈った。

故蛭田氏は昭和四年田人町荷路夫に生まれ、二十六歳の若さで田人農協理事となり地域の農林業振興に尽力、三十八年田人農協組合長に就任してから県農協五連の各理事をつとめ農協運動のリーダーとして活躍、また県農協青年連盟委員長を六期つとめた。四十二年県議会議員となってから三期連続当選したが、五十三年八月二十二日四十九歳で亡くなった。勲五等瑞宝章を受章。

【故蛭田馨氏の胸像除幕式】

下級生の拍手に迎えられて入場する卒業生＝勿来二小

坊主頭に中学の制服
きょう小学校の卒業式

いわき市内、七十小学校の五十四年度修・卒業式がきょう二十二日午前、各校で一斉に行われた。

卒業したのは合わせて五千五百八十六人で、六年間学び親しんだ校舎を後にした。小学校はあす二十三日、勿来三日まで春休みに。

勿来二小（長谷川恭敬校長）では同日午前十時から、体育館で式を挙げた。頭をくりくり坊主にした詰め襟（えり）、セーラー服姿の卒業生八十一人が在校生や父兄の拍手に迎えられ入場。君が代斉唱に続いて担任から名前を読み上げられると、卒業生らは大きな声で返事、一人ひとり登壇して長谷川校長から卒業証書を受けた。

続いて学校長の式辞に入り、長谷川校長は「世の中の荒波を乗り越えるには、いざという時の大きな勇気も必要だが、いくつかの困難を乗り越えて行く小さな勇気も大事です。きょうで小学校の生活は終わりですが、常に小さな勇気を持って正しく、強く、そして朗らかな中学生になって下さい」とはなむけの言葉を贈った。

このあと、卒業生と在校生が言葉をかけ合い、全員で校歌を斉唱して式を終えた。

昨夜、勿来で2棟を全焼

二十一日午後八時ごろ、いわき市勿来町酒井大作二〇、無職寺山シズさん(六二)方から出火、木造平屋建て一棟を焼き、火は隣の井崎ハルさん(七八)方に燃え移り木造平屋建て一棟、合わせて九十二・四平方㍍を全焼、同九時ごろ消し止めた。

いわき南署と勿来消防署で原因を調べている。

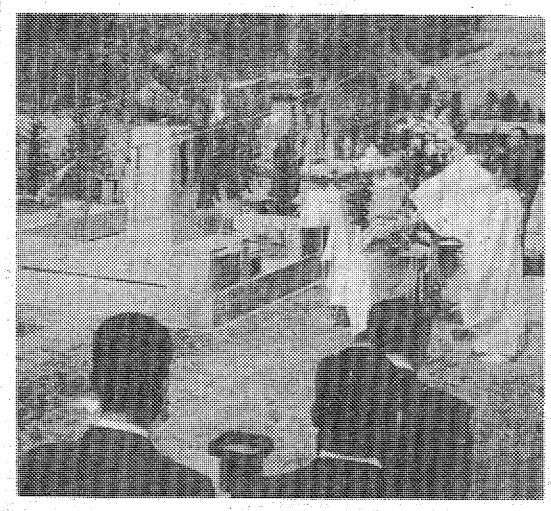

初の本格的ホテル
ホテルサンルート　来月3日オープン

「ホテルサンルートいわき」が、平駅から歩いて三分の平字十五町目地内に四月三日オープンする。平字一町目北川呉服店社長北川昭五郎氏が、全国に中級料金都市ホテルとしてネットワークを広げているホテルサンルートとフランチャイズ契約を結び、三十二番目に開店するもので、ホテルのほか結婚式、宴会、会議、展示会それにショッピングもでき、広いロビーは市民の憩いの場、コミュニティープラザとして開放される。

施工は飛島建設株式会社、設計・監理が綜合設計株式会社。五十三年十一月着工、敷地七百二十八平方㍍、建築面積六百八平方㍍、延べ床面積四千三百七十一平方㍍の規模。地下一階、地上九階、塔屋一階でビルの高さ三十一㍍。エレベーターは客用二基、貨物用一基、それにビル組み込み型立体駐車場（三十三台）がある。総工費十三億円。

施設は地下がショッピングフロア、一階が洋食レストラン（サンリバー）、フロント、ロビー。二階が和食（えび寿）、中国レストラン（美山）、美容室、貸衣装室。三階がロビー、大宴会場（百四十五席）。四階が中宴会場（六十五席）、結婚式場、会議室、写真スタジオで、五階から九階までは客室。塔屋は展望台を兼ね、屋上はビアガーデン。

客室は九十でシングル、ダブル、ツイン、スイート、和室など。一泊三千八百円から一万八千円まで。

北川社長の話＝いわき市初の本格的ホテルであり、サンルートのシステムに乗っているので、料金やサービスも安心して受け取られると思う。ロビーを広くとり、市民のコミュニティープラザの役割を果たしたい。ふだんに和洋、中国料理を楽しんで頂きたい。なお工事中のご迷惑をおわびします。

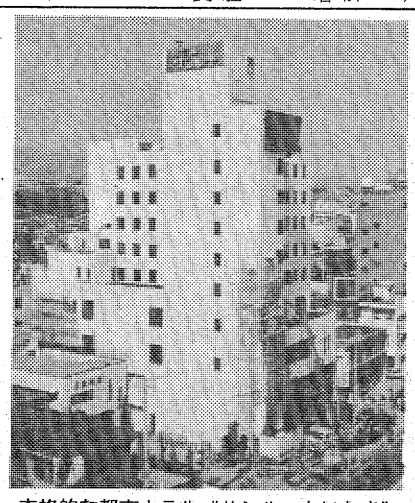
本格的な都市ホテル"サンルートいわき"

料理教室と講演会
米の消費拡大呼び掛け

コメの消費拡大をねらった料理教室と講演会が、二十五日市文化センター、二十八日小名浜公民館でそれぞれ行われる。

いわき市米消費拡大推進連絡会主催、市、県いわき農政事務所、いわき米改良協会共催で行うもので、はじめ都山畑中料理研究所・畑中成純所長の「日本人と米」と題した講演があって、試食会を兼ねた料理教室を行う。

料理教室では市内で生産されたコシヒカリ、日本晴などの銘柄米を使ってまぜごはんなどをつくり、試食してもらうほか、米を材料にしたライスパン、ライスめんの試食会も予定している。時間は両会場とも午前十時から。

勿来将棋愛好会（渡辺正雄会長）主催の親善将棋大会は、二十三日午前十時から植田公民館

開店1周年記念サービス

3月20・21・22・23日

大漁定食…1,200円－800円
刺身定食…1,000円－700円
いか鉄板焼定食…1,000円－700円
しょうが焼定食……800円－600円
とんかつ定食……800円－600円

☆AM11:00～PM8:00☆

波立海岸
磯料理　大漁
TEL・024682－2109

謹告

磐高創立80周年記念新校舎改築期成同盟会の募金活動に感きましては　同窓先輩から絶大な御協賛を賜り計画通りの事業がほとんど完遂し　昨秋10月にはこれが総括の式典が厳粛に挙行されましたことは　誠に感銘に堪えないところです

その際発行された御寄付者名簿中左記各位の浄財の御寄付が脱漏したのをはじめ　数々の誤謬が発見されますが　これは名簿集計委員会の原稿登載　校正　推敲の作業時点における脱漏誤謬でありますが　かかる不手際によって当該募金担当者をはじめ　御寄付者各位に対して多大の御迷惑をお掛け致しましたことは　責任者として誠に申し訳ありません　ここに謹んで衷心からおわびを申し上げる次第です

昭和五十五年三月二十一日

磐高創立85年記念並新校舎落成式典実行委員長
市井茂

▽平地区（長橋方部）
・五〇、〇〇〇　平井清武　小野浩一郎
・三〇、〇〇〇　渡辺則雄　吉田弘毅　小野正道　矢内芳則
横山晴雄
・一〇、〇〇〇　平井元彦　加沢功夙　吉村茂　田久清
田久堯　大谷慎一郎　正木貞衛　河又信二
渡辺則芳　水井幸一　小菅逸夫　二階堂雄一
酒井博信　小野英憲　草野延友　小幡貞
小幡勲　高木忠三郎　高木敦　高木智
高木尚　小野博道　金子夏樹

新会長に清野氏

清野政人氏

勿来いわきLCライオンズクラブの次年度役員がこのほど決まった。会長は清野政人氏、役員次の通り。

▽会長＝清野政人▽副会長＝村田朗（第一）渡辺勝匡（第二）小宅嘉門（第三）▽幹事＝大野雄平▽副幹事＝鈴木亮▽会計＝田辺利一▽副会計＝赤津亦一郎▽監査＝遠藤金作　白水龍一▽前会長＝館勇三

で開かれる。A、B各二クラス別五対局、入賞は勝ち点制による最多得点、各クラスとも六位まで。吉田家具店賞、東開商事杯トロフィー（三回優勝）など準備されている。

お気軽にどうぞ……

野田先生ご夫妻を囲んで
楽しい懇談会
オープニング
3月23日(日)　1:00—4:00

国際結婚で結ばれた野田先生ご夫妻を囲んで楽しい語らいのひとときをお過ごしいただけるように懇談会を企画してみました。
お友達、ご家族様おさそいあわせの上、ご来店下さいますよう心からお待ち申しております。

野田哲也 1979 木版・シルクスクリーン

すまい第23回シリーズ
版画 野田哲也展
□とき　3月23日(日)—4月20日(日)
AM10:00—PM6:00〈無休〉
□ところ　すまいギャラリー

株式会社すまい
TEL.(58)4819・5903
すまい一級建築士事務所

市況

魚類

二十二日朝の小名浜港はメヒカリなどが出回った。

【小名浜港】底引船十二隻十七㌧
小型底引船六隻〇・七㌧
▼メヒカリ　一万一千五百㌔　五五一四七▼水タコ　二千七百㌔　四三五一二五〇▼ドンコ　千百㌔　三〇〇一二▼アカシ　五百㌔　一一五〇一一五〇▼ヤリイカ　五百㌔　一四〇〇一七二〇▼マダラ　五百㌔　三五〇一五〇▼メヌケ　五百㌔　一三〇一六〇〇▼ナメタ　三百五十㌔　二〇〇〇一六〇〇

【江名港】底引船八隻十二・九㌧
▼メヒカリ　三千四百㌔　六一五九▼サバ　二千二百㌔　四五・五▼アカシ　千七百㌔　九九〇一一五〇▼ヒイカ　千七百㌔　四四一三五〇▼メヌケ　千百㌔　一一七〇一六五〇▼タコ　九百六十㌔　四三〇一一五〇▼タラ　三百五十㌔　二九〇一一三〇▼ヤリイカ　二百七十㌔　一五〇〇一八八六〇▼スケソウダラ　二百五十㌔　二百五十㌔三五〇一三五▼アブラボウ　百二十㌔　五〇〇一三四〇▼スズキ　一三〇〇一五〇〇▼ナメタ　百十㌔　一八八〇一七〇〇

【中之作港】底引船五隻二十㌧
▼サバ　一万六千七百㌔　一一〇一四五▼イシモチ　千㌔　五五〇一一〇〇▼スズキ　四百八十㌔　九八〇一二五〇▼ヤリイカ　四百㌔　一四〇〇一五〇〇▼タコ　百六十㌔　三八〇一五〇▼ドンコ　百五十㌔　二五〇一二〇

野菜

▼大根二八〇一八〇▼ニンジン二〇〇一五〇▼ゴボウ四五〇一一五〇▼白菜二七〇一二二〇▼キャベツ四〇〇一二〇〇▼ネギ三八〇一二〇〇▼レタス五〇〇一二五〇▼キュウリ四〇〇一五〇▼ナス四八〇一三五〇▼トマト三六〇一一五〇▼カンショ二四〇一七〇▼バレイショ一二〇一三〇▼サトイモ一一〇一二〇▼玉ネギ九五一八〇▼モヤシ七三一六三▼ニンニク八〇〇一二五〇▼ナガイモ二〇〇一一〇〇▼玉子三六五一三〇三（以上㌔）▼カブ一八〇一七〇▼菜類一〇〇一二〇▼春菊六五一二〇▼ニラ六〇一三〇（以上束）▼ピーマン九五▼生シイタケ一二〇一三〇▼ナメコ一一〇一九〇▼エノキダケ四〇一三三（以上袋）▼カリフラワー二五〇一二二〇（コ）

果物

▼ミカン一〇〇一四七▼クレープフルーツ三〇六一一六五▼レモン三五三一二〇六▼リンゴ六〇〇一一二五▼バナナ二〇〇一一四二（以上㌔）
（市中央卸売市場調べ）

※お断り＝「会と催し」「株式前場」「あす〇〇運勢」は3面に。

家屋

貸室▽八畳一間と外に六畳一間別別に貸します▽女性のみガスぶろ水洗トイレ付▽場所平字六人町▽連絡＝電㉔一七四〇

一戸建貸家▽六畳六畳▽プロ持込▽市ガス▽場所勿来▽連絡＝電㉔一七四〇

新築アパート▽六畳・六畳▽台所ガスぶろ水洗トイレ付▽日照良▽駐車可▽場所＝平窪曲田バス停一分▽連絡電㉓三二二六

アパート▽六畳二間とも南向き▽DK四畳半バス水洗トイレ付▽駐車可・電話付▽賃二万六千▽明治団地▽電㉔三六一五

貸家八畳、三畳▽台所ふろ付▽場所＝平・手搦（平駅から徒歩5分ぐらい）▽電㉞三六一三

貸家一戸建▽六畳四畳半四畳半ふろ水洗トイレ物置付▽駐車可▽場所＝北白土三倉▽連絡先＝電㉒三七八三

テナント1F店舗2F店舗事務所向各40㎡12坪駐車台協力保障格安▽平・白土ビジネスショッピング▽昼夜電㉔五八六四

貸店舗・事務所向▽南白土県道面藤越近▽ホワイトビル2F40㎡12坪▽駐車完▽早者勝▽格安▽電昼夜㉔五八六四

格安貸事務所1F26㎡8坪2F90㎡27坪各一室駐車完環境抜群早者勝▽平大通NHK裏平駅徒歩五分▽昼夜電㉔五八六四

雑件

尋ね猫▽オス生後2年▽シャム系トラ色細形▽平・月見町一二三屋付近にて14日頃不明▽薄謝進呈▽電㉔二五四〇ツクイ

下宿単身赴任の方女子学生の方個室室内電話テレビ暖房入浴随意交通便利駐車場完備▽連絡先＝電㉗三四三一

いわき民報案内広告

●1ダン4行…3,000円（前納扱いです）
●同一広告5回以上掲載は1割引き
■お申し込み・お問い合わせは本社営業局広告部
☎㉓1666代／小名浜支社／常磐・勿来支局へ
または いわきPRセンター（☎㉓0690）／アド・プラン（☎㉓3154）

募集

急募中華経験者イトーヨーカドー平店ユーカラ電㉓三六三六内線三一〇小名浜ショッピングセンター内吉岡電㉓二八六七

共済営業25～45歳▽勤9～17時▽日祝隔週休二日▽10万以上▽年職歴考慮社保完備▽平字大町▽大同生命▽電㉔四四六四

カウンターレディー▽若干名▽年齢30歳位までで明朗な方▽平・田町　スカイ『巴里』▽電昼㉑三三三一　夜㉑四五九四

美容師▽十二万～二十万　小名浜店㉞九〇一九　内郷駅前店㉗三九四四　カールランド

ホステスさん（美女求む）▽給与＝日給十指名料十売上歩合50％・週給制・自由ドレス　平白銀町ハリウッド電㉔〇七〇八

住まいの修理専門店

新築・増改築・修理・一般土木・ブロック積
左官・アルミサッシ・板金・一般塗装
お気軽にご相談下さい
営繕社　スズキ工務店
平下荒川　☎23―2496

募集

◉奥様普及員　10名
☆時給＝600円／年齢不問
☆勤務＝午前10時～午後4時
※お気軽にご来社下さい
※電話のお問い合わせも結構です

冠婚葬祭のウエディングホールはまつ
平字童子町☎（0246）㉔0320

募集

○経営経理事務　○一般行政事務　○社会労働保険　○タイプライター
勤務8:30～16:30（日曜祝日・隔週土曜休）／20歳未満の女子で将来独立希望の方／履歴書持参・委細面談即日決定

有限会社黒木綜合事務
平字童子町（山徳パチンコ向）

募集

急募重機オペレーター▽一名▽大特免許要▽委細面談▽履歴書持参▽平字正内町116「㈱程塚建設」▽連絡先＝電㉑一五三一

女子従業員募集▽勤務時間＝午前10時～午後5時・午後4時～9時▽委細面談▽平・平和通り中国料理厳山▽㉓三三二二

新装オープンにつきホステスさん大募集▽テレビ放映中▽商グループ　クラブ　黒ねこ　受付午後3時～夜11時㉓6452

スナック女子従業員▽18歳～25歳▽アルバイトも可▽電昼㉑一六四〇▽夜㉓九六〇七▽白銀町▽レディスパブ・ダンディ

業務拡張の為　ファイトある人材求む！

〈テレビ朝日・福島中央テレビ　好評CM放映中〉

広いネットワークで安定した堅実企業
当社のノウハウで価値ある仕事と高収入!!

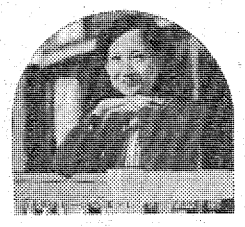

◈宣伝企画社員（18～40歳）　15名
学歴・経験は問いません
★職種：エクステリア新製品の直販キャンペーン
★待遇：固定給＋高額諸手当（運転免許手当含）日払い制度有　昇給年1回　賞与年2回　各種保険・寮完備
★面接：人事課受け付け　履歴書持参の上御来社下さい（日曜日も営業）

日環住機設備株式会社
いわき市平字小太郎町1―18　日新ビル3F（平消防署裏）　TEL・24―0115

チャンスを生かせ！

男子正社員募集

あなたを生かし　誰にでも簡単にできる教育の仕事です。

□営業部―男子正社員……5名
（固定給＋営業手当、平均給与30万円以上）学歴、経験不問

□ゼミ部―学習塾教務社員2名
大卒以上、または能力が準ずる者（アルバイト可）

※面接日／3月24日(月)・25日(火)
PM1：00～5：00

※面接場所／いわき事務所（日新ビル5階）
※委細面談、履歴書持参の上ご来社下さい
※当日都合の悪い方、郵送下さい

TDK東日本代理店
㈱旭図書
いわき事務所／いわき市平字小太郎町1―18（日新ビル5階）☎（0246）21―5065
本部／東京都新宿区揚場町8―3☎(03)268―3344代

●入居者募集

●常交ボーディングハウス（下宿人）
●常交三倉マンション

常交ボーディングハウス（下宿）
●空室あり・朝夕食事付き
南ボーディングハウス・四倉ボーディングハウス
勿来町四沢　常磐交通四倉営業所

日本住宅公団・民営賃貸マンション
常交三倉マンション
募集
3LDK　和室6畳2間・洋室5.5・キッチン7.5畳
2LDK　和室6畳・洋室5.5畳　キッチン7.5畳
●所在地　いわき市平字三倉（平駅まで10分）
洗面所・浴室・水洗トイレ・暖房完備・駐車場あり・その他

お問い合せ
常交サービス株式会社
☎22-3510

男子社員募集

―ファイトある方求む―

◈営業社員　若干名
☆高校・大学卒の方
☆年齢＝20歳～35歳まで
☆普通免許所有者に限る

◈運転手　若干名
☆年齢＝20歳～40歳まで
☆普通免許所有者に限る

◈運転助手　若干名
☆年齢＝50歳～55歳まで
☆普通免許所有者なお可

■社保完備　■高給優遇
■履歴書持参　■委細面談

日用品・雑貨卸
さかいや本店
神谷営業所
TEL・34―5433（昼）
74―2485（夜）

健康機器の販売店募集

成長と高収入が約束されている健康産業の販売店を募集します

● あなたも出来ます（サイドビジネス可）
● 販売ノウハウ懇切指導
● 資本金・経験不要

☆資格　年齢・男女を問わず
☆地区　小名浜・常磐・内郷・平・草野・植田・勿来・江名・豊間
☆応募方法　3月25日㈫まで履歴書郵送（当日消印有効）追って説明会日時連絡します
☆電話のうえ履歴書持参も可

健康センター
サンコー営業部
いわき市小名浜字古湊8―3電92―3260

いわき展示場オープンにつき

大成建設関連会社男子社員急募

●男子営業……5名
・高卒以上
・28～35歳くらいまで
・要免許

待　遇／当社給与規定による
勤務地／福島パルコン株式会社いわき営業所
応　募／履歴書（写真貼布）を下記まで送付ください

大成建設㈱住宅事業部
〒980　仙台市二日町5―20
お問い合わせ／郡山☎0249㉒7266

募集

まじめな人材

◇電気通信技術者（見習）　希望者
工業高校卒25歳迄　3名

◇電気通信機販売営業係（見習）希望者
普通高校卒
●普免要（別手当）委細面談

※広く社会に奉仕する我等の電気通信技術

矢吹電話工業株式会社
平塩字出口45　TEL・23―2241

免許番号福島県知事（1）第1173号
建設業県知事（特―52号）第2825号

東北土地開発株式会社

いわき支店　平・白銀町
☎23―1188・1189・2677

売地	金山町汐見台 475平方㍍　143坪 3.3平方㍍　5万 バス停徒歩5分	住宅地 仲介
売地	鹿島町米田 284平方㍍　86坪 総額430万 閑静住宅地	仲介
売地	小名浜花畑 263平方㍍　80坪 3.3平方㍍　18万 住宅・事務所等適	仲介

県知事(3)第247号

株式会社三越建物

平字佃町4の13　電㉑2551代

■売地　桜ケ丘団地
302平方㍍（92坪）
3.3平方㍍ 6.8万　（社有）

■売地　平八ツ坂団地　（仲介）
231平方㍍（70坪）3.3平方㍍ 12.5万

■売地　植田汐見台　（仲介）
247平方㍍（75坪）3.3平方㍍ 6.3万

■高級土地付建売住宅　桜ケ丘団地
土地325.37平方㍍（99坪）　（社有）
建物92.747平方㍍（28坪）
総額1,650万（4月末完成予定）

■貸アパート　内郷御厩町　2DK
バス、トイレ付　賃2.7万　（仲介）

■売地　金山町金子平
396平方㍍（120坪）3.3平方㍍ 7万（仲介）
■売地　錦町中迎（区画整理地内）
343平方㍍（104坪）価格応談　（社有）
■貸家　平北白土　即入居可
6畳6畳6畳　廊下　台所6畳
バス付　洗面室　水洗トイレ
家賃4.3万　協力金8万
※連絡先…当社または74―6342（伊藤）

住まいのデベロッパー
一般建築設計施工販売
県知事（1）1287号
油座建設株式会社
植田町　電0246(35)5656

住宅建築のご相談は
住宅コンサルタント
建築設計施工
鈴広建設
いわき市平上荒川字桜町五〇―三　電㉑二五四五代

体力造りは食肉から!!
いつも新鮮な定評ある牛豚肉
松阪牛特約店
肉の緑屋
本店　平・一町目　電㉓〇一八五～六
支店　平・平駅前通り　電㉔二七九四

第次 全9棟！23日(日)現地受付

たいら南台
全戸公庫融資対象住宅

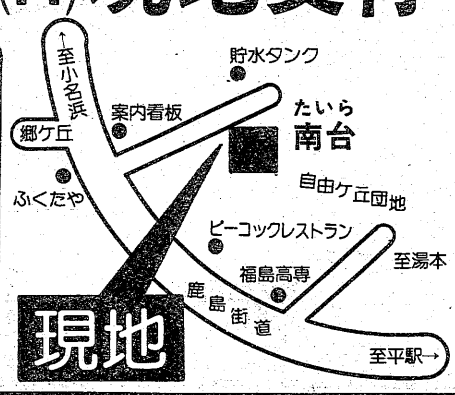

住宅金融公庫融資対象（460万円）

●土地239.09平方㍍（72.32坪）
●建物 99.78平方㍍（30.18坪）
1,770万円より
●価格については現在国土法申請中です。

●鹿島街道に面して、平駅より至近●一棟、一棟個性を活かした本格的な木造住宅●公的資金・銀行ローンも豊富に使える有利さ。

●お問い合わせ
■現地☎22―1970　■事務所☎24―1570(代)

東京・大阪・名古屋一部株式上場―――不動産協会会員
●宅地建物取引業　建設大臣(5)第92号　●建設業者登録　建設大臣(特52)第4694号(更新中)

売主 大和団地株式會社
■いわき出張所／いわき市平下ノ町6番5号（千代田第一ビル3階）　〒970　☎(0246)24―1570(代表)
■仙台支店／仙台市柏木1―2―32(柏木丁ビル)　〒980　☎(0222)74―0117(代表)
■本社／大阪市西区阿波座1―5―16(大和ビル)　〒550　☎(06)532―6251(代表)