夕刊 いわき民報

郵便番号 970
いわき市平字田町63－7
いわき民報社
◎振替口座（郡山）4028
本社 0246 ㉓1666
小名浜支社 0246 ㉜3560
常磐支局 0246 ㊷2380
勿来支局 02466 ②2903

愛谷複合遺跡

31日、現地で発掘終了式

一部を〝史跡公園〟に

2年余かけ 2億3千万円投入

続々と200万点の遺産

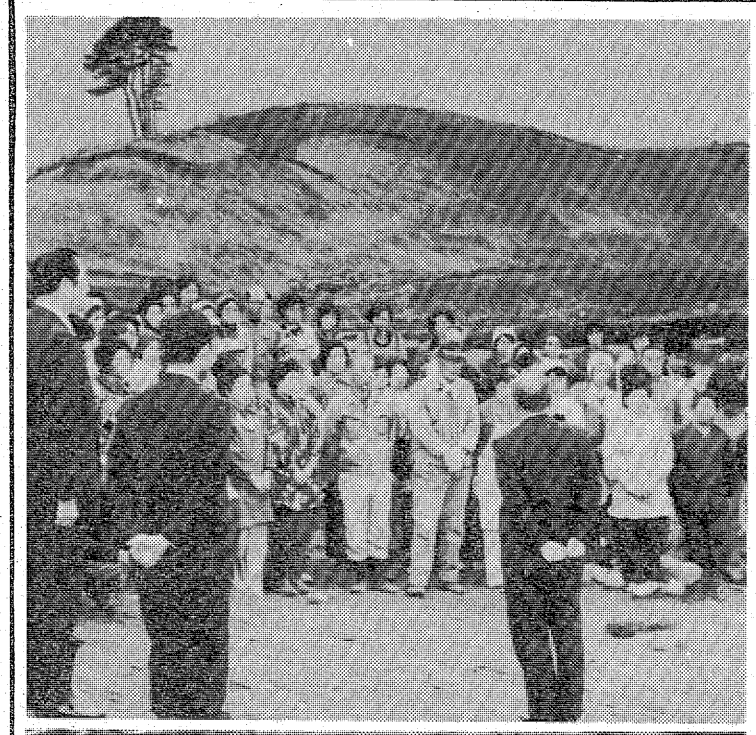

二年余にわたって発掘調査が進められてきた全国でも有数の規模を誇る〝複合遺跡〟、いわき市好間町愛谷字大平地内、愛谷遺跡の終了式が三十一日午後、現地で行われた。二百万点にものぼる先人の〝遺産〟を送り出した同遺跡は今後、一部は「史跡公園」として残る見通しがついている。同遺跡は、同地を根城として権力をふるった豪族の貴重な手掛かりが得られるものとして、さる五十二年十月一日から調査を開始。翌五十三年一月から、本格的な発掘調査を進めてきた。

当初の計画で面積は二万八千平方㍍だったが、調査が進むに連れ拡大、最終的には二倍強の約六万一千平方㍍となり、調査期間も大幅に延長された。

さらに、同遺跡は縄文、弥生、奈良など、各時代の〝大いなる遺産〟が眠る珍しい複合遺跡ということが判明。また、市内はおろか東北で、初めてという遺物も数多く出土、各方面に話題を提供してきた。

終了するまでの間、延べ一万六千七百人の作業員が発掘作業にあたり、現場を訪れた考古学者や関心を持つ市民は三千二百余人にものぼった。また、これまでに投じられた事業費は二億三千万円というばく大な額となった。

60年に報告書を刊行

今度は250基の横穴を調査

式には田畑市長、松本教育長、それに同事業団理事長の池田助役らが出席し、発掘を担当してきた馬目順一・市文化財調査委員や作業員らの労をねぎらった。

今後は、先ごろ発見された同遺跡南側に群集する約二百五十基の横穴の調査に入る。これほど数多く見つかった横穴は市内では初めて、来春までには調査を終える予定。

また、横穴の調査と同時に昭和六十年の刊行を目指し、同遺跡の報告書作成に入るが、これまでにないビッグな遺跡調査だっただけに、量、質とも厚み、中身の濃い報告書になりそうだ。

ところで、同遺跡は終了後まもなく好間中核工業団地の造成工事が行われるため、切り崩されるが、市民の強い要望で一部は市内初の史跡公園として永久に保存される見通しがついた。

今のところ、具体的ではないが、公園の面積は三千二百～四千平方㍍とし、中には各時代の遺物を保管する収蔵庫を設け、市民が自由に見学できるようにする。また、住居跡を復元して披露させるなど……

【㊤調査完了式と作業員たち㊦調査を終了した好間工業団地東端の愛谷遺跡】

きのう「いわき」に改名

「平」電話局、番号簿は来年

平電報電話局が一日から「いわき電報電話局」に名称が変わった。いわき商工会議所やいわき市の要請から、知名度アップに協力、実現をみたもので、車の「いわき」ナンバーに続き第二弾。商工会議所や市では次を平駅名の「いわき」改称にマトを絞っている。

ただ予定より早く決まったため、電話番号簿などは来年度分から変更される。

平仮名地名は全国で「むつ」と「いわき」の二つだけ、いやでも目立つようになる。

小名浜局と勿来局は現行通り。

あす税務相談 いわき市広報広聴課は三日午前十時から、本庁・市民相談室で。

交通安全運動に5万円寄付 いわき市泉町滝尻字亀石町二ノ一一、いわき産業車両サービス社長馬目信一さん(三三)は二十七日、いわき東警交通課を訪れ、「春の交通安全運動に役立てて下さい」と現金五万円を寄付した。

いわき将棋愛好会4月例会 いわき将棋愛好会の四月例会は六日午前十時から、磐城勤労者センター和室で開く。ABクラス別、予選五対局。

あす肉用子牛のセリ市 いわき畜産農協の肉用子牛セリ市は三日午前九時から、いわき家畜市場で開かれる。セリに先がけ優良牛を選ぶ品評会も行われる。

いわき抄

▼…世界に通用する男の生き方「秘密の手塚治虫」という本が、東京の太陽企画出版から出た。これを書いたのは小名浜出身日本推理作家協会会員石津嵐氏で、売れ行きも好調のようだ。著者が虫プロに入った話からはじまって、手塚氏が日本マンガ界のトップの座を三十数年も持続している秘密のようなものを、おもしろくまとめている。この本は発売前から人気があり、注文が舞い込むという異例ぶりだったという。

▼…手塚氏は三月中旬渡米、アメリカ各大学で日本のアニメーションを講義、国連本部で「火の鳥」を上映する計画があり、世界から注目されている人だ。医学博士で科学の目でとらえた漫画生物学、漫画天文学は独特な味がある。著書もこの本で「ちょっと意外な手塚治虫に会えるでしょう」と述べているが、石津氏でなければ書けぬ内輪の話がふんだんに盛られている。もう十数年前になるだろうが、平市民会館で手塚治虫マンガ教室というのをいわき民報社主催でやったことがある。市内の小・中学生を招待し、手塚さんの絵と話をたっぷりうかがうことができた。キャラなしでやれたのも石津氏の生まれ故郷、しかも縁のあるいわき民報のためにとわざわざお出でになった。今では懐かしいアニメの先覚者の思い出である。

5月→11月
報徳の旅フルコース
海外・国内全34コース
後日のチラシをご覧下さいませ
心をカラッポにして、気軽に、気ままに旅をしましょう！
楽しみいっぱい、旅の魅力を満喫。報徳だから安心。
●お問い合わせ お申し込みは
HTS. 報徳観光
平カウンター ☎23－650
内郷営業所 ☎26－1197
植田営業所 ☎(02466)3－6411
小名浜案内所 ☎53－4860

■ほとんどのカメラには、電池が装填してあってカメラに大切な役目を果たしています。撮影前に必ず電池のテストをお忘れなく。いいカメラでいい写真を写しましょう。
カシンカメラ店
いわき市平・中町14
TEL.74－7557
〈原町店〉原ノ町駅前 ダイエー カツミヤ内
■月々3,000円お支払いのカメラ月販■

未来へはばたけ！
心ゆたかな子どもたち

五月五日は端午の節句
事の起こりは中国、月のはじめの午の日、つまり〝端午の日〟を祝う風習が、月と日の数を重ねて祝う風習にそまって始まったもの。
我国へは平安時代に輸され、鯉のぼりや武者人形を飾るのもこの頃。今では男の子の節句、子どもの日とされていますが、もともとは女性の節句。旧暦五月は田植え月で、〝早乙女〟と呼ばれる女性が神の使いとして重要な役割をつとめます。
その女性が田植えを控えて汚れに触れないよう家にこもり、神を迎え祝ったのが日本での起源。鯉のぼりは神が降りてくる時の目印、武者人形は汚れや災いをのり移らせる身がわりだったわけです。
21世紀をつくる子供達、からだも心も健やかに、私たちの願いです。
このお祝いの日に彩りを添える「いわや」の京風会席料理。

よろこびの顔がそろったら
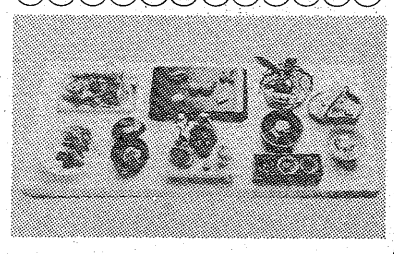

心づくしのおもてなし——
いわや
仕出し部
いわき市泉町・泉駅前 ☎56－6258

独自の文化をつくれ

▼佐藤光さんの講演を聴く▲

いわき文化振興会議

〝文化の町いわき〟を推進するための「いわき市文化振興会議」（市教委、市文化団体連絡協議会主催）が二十九日午後一時から、市文化センターで開かれた。

文化団体のあり方、文化活動の諸問題について研究協議し、文化の振興、活動の活発化を図ることがねらいで、各種文化団体の代表や一般市民など約七十人が出席した。

会では、前福島高専校長で現在県立博物館基本構想検討委員会議長の佐藤光さんが「本県文化の諸問題」と題した講演を行い、そのあとで、研究協議に入った。

佐藤さんは講演の中で、「現在の日本はすべての面で中央集権的だ。その中でも特に文化を考えてみた時、それは悪い方に作用している。人間の心を失ったせつな的な中央の文化が洪水のように地方に流れているからだ。本来文化とはその地域に根差しているものでなければならない。東京の文化はいわば根なし草」と、中央文化を痛烈に批判したあと、「わが福島県やその中にあるいわき市も独自の文化をつくり上げることが大切である。また、行政も経済性や機能性ばかりを考えるのではなく、文化的視野や観点を持った文化行政を展開して行くべきだ。それは人間が生きて行く上で精神衛生上、大変な効果がある」と熱弁を振るった。

また、その後の研究協議でも、「中央のマネだけではダメ」、「結局はいわき独自の文化をつくり上げなければ活動は何の意味もなさない」などの意見が大勢を占めた。

【講演する佐藤光さん】

石崎さん現代工芸賞

彫鍛作品「亜空間の旋律」

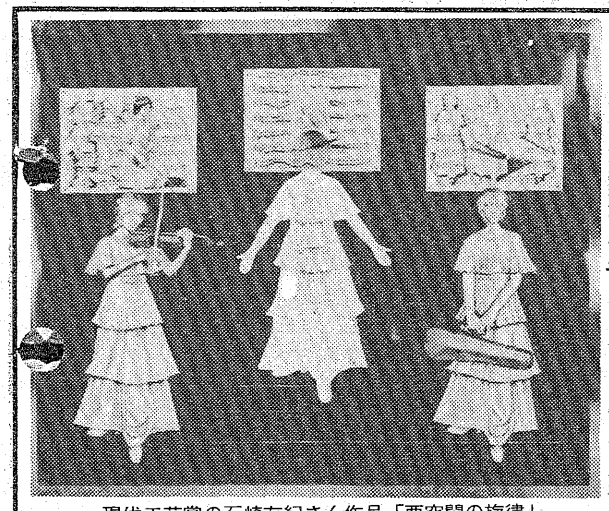

現代工芸賞の石崎友紀さん作品「亜空間の旋律」

社団法人現代工芸美術家協会主催、文化庁、東京都後援の第十九回日本現代工芸美術展は三月二十五日から四月四日まで上野の東京都美術館で開かれているが、出品六百九十三点のうち三十四点が入賞したが、平字田町出身の石崎友紀さんの作品「亜空間の旋律」（彫鍛）が輝く現代工芸賞に入賞した。

【審査員評】作品は銅板打ち出し技術と新しい素材をモダンに組み合わせ、全体に軽やかなリズムと旋律を感じる秀作である。

同展は東京のあと八日から十三日まで京都市美術館、二十六日から五月五日まで高松市の香川県文化会館、十日から二十五日まで山口県立美術館、七月十一日から十七日まで富山県民会館美術館、九月八日から二十四日まで神奈川県立県民ホールで開く。

文化振興基金 助成申し込み募る

文学、音楽、美術、舞踊など

いわき市は文化振興基金による五十五年度の市芸術文化育成事業を公募している。

この基金は市民の寄付金と市の出資金を積み立て、その利子でいわきの芸術文化活動の発展に役立てられている。吉野せいさん原作の「洟をたらした神」演劇公演の益金が市に寄付されたのを機会に五十三年四月に設置され、五十四年度は十六の事業が助成を受けた。

助成金額は計三百万円。対象となる事業は文化団体などが自主的に実施する芸術文化事業で、五十五年度に行われるもの。該当する事業の内容は、①文学賞その他文学活動②演奏会など音楽活動③絵画、彫刻展など美術活動④演劇、舞踊公演など舞台芸術活動⑤その他の市民芸術文化活動―となっており、選考は市文化振興基金運営委員が行う。

申し込みは一期（実施時期が五十五年四月一日～同九月三十日）二期（同十月一日～五十六年三月三十一日）に分けて、市教委社会教育課・文化振興係へ。締め切りは一期・八月三十日、二期・五十六年一月三十日。

【感想や要望が出された植田郵便局見学会】

植田郵便局見学会

〝応対よろしくない〟

婦人会代表が批判

植田郵便局の〝郵便局見学会〟は、二十九日午前十時半から植田、錦岡婦人会の代表五人を招いて開かれた。利用者の声を郵便業務に反映させよう―と一昨年から行っているもので、局長室で、まず佐藤敬吉局長が、郵便業務の概要をわかりやすく説明したあと「地域の人たちの理解と協力がなければ郵便業務は成り立ちません。見学して気がついたことがありましたら意見、要望を述べて下さい」とあいさつ。小林、広川両局長代理の案内で集配、貯金業務の窓口など局内を見学した。

この日、出席したのは赤津彰子（錦）、緑川初江（同）、篠原房子（同）、国井史子（植田）、阿部マスさん（岩間）の五人。見学後、「仕事をしている様子を見て、いままで利用者の立場として無関心だったが、これを機会に郵便利用の際の反省としたい」―また「表札や郵便受け箱の設置が少なく、配達する際支障をきたしている状況なので設置に協力したい」―などの感想のほか、「郵便局職員は民間の機関からみて応対が良くない」というきびしい批判もでた。局側ではこんごとも利用者の立場になってサービス改善に努力したい―と答えていた。

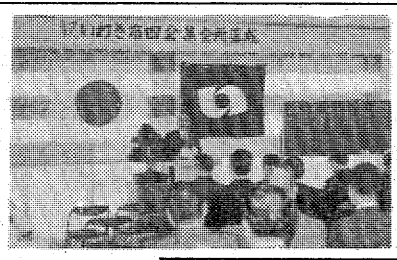

【四倉集会所落成式】

勿来で内職相談　勿来職安は七日午前八時半から、内職相談を受け付ける。担当は県いわき内職相談センターの小熊和佳子さん。

四倉集会所が完成

マチ活動の中心の場に

いわき市四倉集会所の落成式が三十日午前十時から、関係者約五十人を集めて開かれた。

同集会所の場所は同市四倉町字五丁目二七地内で、四倉支所や四倉派出所が近くにある町の中心地。老朽化した市所有の武道場、暢神館」を取り壊して建てた。以前から、移動市長室や市政懇談会で「四倉の中心部に集会所を」との声が多く出されていたことから、各区長を中心に市に働きかけ、今回やっと地区民の念願がかなった。

この日は、田畑市長、松本教育長をはじめ来賓の人々が式に列席。まず、田畑市長が「十二分に利用してもらい、四倉町の将来のためにふるさと、町づくりを積極的に進めて欲しい」と式辞を述べ、工事関係者などに感謝状が贈られた。

集会所の規模は鉄骨二階建て四百二十八平方㍍。建設費三千三百八十五万円。一階は以前同様、空手、柔道、剣道などに利用、心身の鍛練の場とするほか、二階は各種会合のための集会所として使われる。

交通事故

	発生	死者	傷者
今年の累計（1日・県警交通企画課調べ）	434	0	1
いわき中央署	6	0	0
〃東署	0	0	0
〃南署	571	0	7

人事消息

◆一日付で任命されたいわき市消防団長松本都広、同副団長渡辺靖、山田益一、叶多富助、坂本三吉、蛭田昌一、高木芳郎の七氏は一日、あいさつに来社。

◆平職安所次長から富岡所長に栄転した平野正夫氏は二日、あいさつに来社。

◆本庁税務課長となる山口昌二いわき県税事務所長、原町県税事務所次長となる河野英司いわき県税事務所管理課長は二日、転任あいさつに来社。

東署署内異動

いわき東署の署内異動は次の通り。カッコ内は旧任。

【警部補】▽外勤専門官在署幹部（江名派出所長）吉田康平

【巡査部長】▽防犯主任（外勤庶務主任）遠藤常雄▽鳥居下派出所主任（交通主任）木村政美▽署所在主任（機動警ら主任）宮川道夫▽機動警ら主任（署所在地主任）本間和幸▽交通主任（いわき中央）小川英吉▽江名派出所主任（機捜浜通分駐隊）渡辺勝美▽防犯係主任（防犯係）柳沼幸一▽捜査第二係主任（いわき中央）横山孝▽警務第一係主任（原町）椎根正之

【巡査】▽交通係（原町）大野市郎▽住吉駐在所（いわき南）菜花与市▽鹿島駐在所（捜査係）戸浪誠▽鳥居下派出所（二本松）岡和田育夫▽江名派出所第一区（須賀川）粟谷直吉▽捜査第一係（看守係）芦口道男▽警務第一係（鳥居下派出所）添田好勝▽機動警ら係（江名派出所）村越美起男▽警務第一係（署所在地二区）岡田勝巳▽署所在地六区（警察学校）作出皇志▽同二区（同）草野昇治▽同九区（同）永倉陽一

営林署長異動（1日付）

▽平営林署長（前橋局監査課巡査官）増子俊次▽辞職　平署長会沢昇蔵

天気予報　玉半提供　㉓九五九一

（小名浜測候所調べ）

【今夜】西寄りの風、晴れのち曇り、山沿いでにわか雪。

【明日】西寄りの風、晴れ。

【海上】今夜、波やや高い。明日、多少波。

【気温】▽1日＝最低5・5度（平年3・7度）最高10・1度（同13・0度）

あすの暦

4月3日（木）

旧暦	2月18日	勝	19
六曜	先	・	00
日出	5	・	22
日入	18	・	50
月出	20	・	05
月入	6	・	54
満潮	5（17	・	33
干潮	11（23	・	41

しあわせひろげる常交グループ

故母大楽文子の葬儀に際しましてはご多忙中のところ遠路わざわざご会葬されご丁重なご香料を賜りご芳情誠にありがとうございました
さっそくお伺いの上お礼を申し上げるのが本意ですが略儀ながら紙上でお礼を申し上げます
昭和五十五年四月二日
いわき市平字十五町目二
喪主　秋元政之
外親類　兄弟　秋元一己
同　同

父秋元政之は病気療養中のところ四月二日午前一時三十分死去致しました　ここに生前のご厚誼を深謝し謹んでお知らせ申し上げます
追って葬儀は四月五日午後一時自宅出棺で相営みます
昭和五十五年四月二日
いわき市平字十五町目二
喪主　秋元一己
外親類　兄弟　秋元一己
同　同

故母大楽文子の葬儀に際しましてはご多忙中のところ遠路わざわざご会葬されご丁重なご香料を賜りご芳情誠にありがとうございました
さっそくお伺いの上お礼を申し上げるのが本意ですが略儀ながら紙上でお礼を申し上げます
昭和五十五年四月二日
いわき市平下平窪字味噌農三ノ六
喪主　二宮秋男
外夫　大楽忠利
親類　一同

弊社代表取締役故白田繁美殿の葬儀の際はご多忙中のところ遠路わざわざご会葬下されご丁重なご香料を賜りご芳情誠にありがとう厚くお礼を申し上げます
早速お伺いの上お礼を申し上げるのが本意ですが略儀ながら紙上でお礼を申し上げます
昭和五十五年四月二日
いわき市常磐上湯長谷町上ノ台九〇
株式会社繁組
喪主　白田一美
妻　白田アヤ子
男　長谷川隆典
葬儀委員長　金子善平
友人代表　滝正熙
外親類　一同

スナック華屋木（はなやき）
平・田町
日曜・祝日も営業しております

おでんの恋しい季節
おでん一番
◆おでん（お土産用）一五〇〇円より
◆お座敷をご利用下さい　平・一町目　電㉓〇五五四

♣営業時間　●日祝日　午前10時～午後8時　●平日　午前8時30分～午後10時
（駐車場完備）平北白土字三倉　☎24－〇六四〇
珈琲&木田

各種ご宴会には大広間を
ご利用ください
宴会場の酒喜庵
いわき市平・銀座　電㉔四四三一～二㉓三四〇二

おでん　やきとり
久松
平・新田町　電㉔三七九一

越　フジコシ
紅小夏なんてすてきな名前
と果物売場でお嬢さんがつぶやいていました　紅小夏はグレープフルーツと紅みかんをかけ合わせて出来た新品種　紅みかんの深紅と芳香にグレープフルーツのはだと多汁を合わせもった新時代のホープです　皮が深紅のものよりは一部黄橙色のものが完熟してます
紅小夏（3～4コ・1パック）三九八円前後

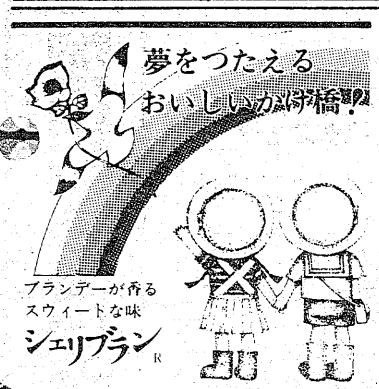

松月堂
本店　いわき市平銀座　☎（23）1551

人

事件事故の未然防止に重点

いわき中央署長　熊田　良一氏

二十一日付で一年間勤めた県警察学校長から、いわき中央署の署長に就任した。「いわきは暖かくていいねえ」話し始めると、いかつい警察官のイメージが消え、「年輪」を感じさせる温和な人柄がにじみ出る。

大正十五年、東白川郡矢祭町で四人兄妹の長男として生まれる。父親は「名刑事」とうたわれた捜査一筋の人だったそうで、「その影響」から昭和二十一年十二月、本県警察官を拝命、猪苗代署を振り出しに主に公安、警備畑を歩いて来た。警察生活三十二年のベテラン。今年三月の異動で警視正に昇格した。

「警備という仕事は〝縁の下の力持ち〟で、捜査程のハデさはないが、本部警備課長時代に福島市で開かれた初の原子力発電所公開ヒアリング（四十九年）と、警備部参事官だった時の日教組大会（五十三年）の警備には「神経を使った」。いわき市への赴任は東署長以来三年ぶり。

①愉快な気持ちで一日を過ごす②立ち上がりの早い「有事即応」の警察③融和と団結―の三つが持論で、着任の訓示でも、「大きな事件を解決してマスコミなどに取り上げられる前に、地域の人に社会不安を与えないよう事件の未然防止を図るためがんばってほしい。決してハデにやる必要はない」と訴えた。

また、「仕事（警備）柄、大きな事件には出合わなかった」と言いながらも、市内では内郷地区で少年による連続四件の強盗・同未遂事件が発生（共犯の少年はまだ捕まっていない）したほか、東署の捜査ミスによる狂言強盗事件が越判にまで発展しているだけに、「貴重な教訓として受け止め、捜査のそれぞれの段階で慎重にチェックしていくことが大切」と口元を引き締める。

趣味は庭いじりとゴルフ。剣道三段、柔道初段。「酒はつき合い程度」だそうだがなかなかの酒豪と聞く。子供は四人ともみな男で、「まだ独身なので心配」。弟が本部機動鑑識隊長、妹の夫も本部勤めの警察官という〝警察ファミリー〟のたばね役的存在。夫人と内郷の官舎で二人暮らし。五十三歳。

会と催し　3日

【平市民会館】▽開成学習模擬試験（9時）▽五月人形展示会準備（13時）▽収納課会議（17時）▽高橋竹山リサイタル（18時30分）

【常磐市民会館】▽斎藤バンド練習（18時）

【勿来市民会館】▽納税朋友会総会（16時）

【小名浜公民館】▽磐南野球連盟野球ルール勉強会（18時）▽いわき民謡三味線クラブ（18時30分）▽いわき民謡同好会（19時）

【常磐公民館】▽藤工芸サークル（9時）

【植田公民館】▽亜道池ノ坊サークル（18時）▽かたろう会（18時30分）

【ニューしゃくなげ会館】▽大黒屋社員教育（17時）

【いわき産業会館】▽いわき商工会議所商業近代化委員会いわき地区部会（12時）

【文化センター】▽大黒屋社員研修、盆栽展示会（9時）▽図書館長会（10時）▽モビーディックコンサート・平郷土民踊保存会例会、市公連館長部会（13時）▽いわき軽音楽同好会例会、平民謡会例会、手話サークル例会、シュタットベルゲン研修団受入会議、いわきシネクラブ例会、謡曲愛好会例会、サークルたんぽぽ例会（18時）

【社会福祉センター】▽たいら手編スクール（9時）▽神社総代会（13時）▽平バレエレッスン、極真会（17時）▽ニチイ学館（18時）

読者の声

きょうのことば

敵国外患なければ国亡ぶ

＝孟子＝

利用者も歓迎　特急バス増発

平　渡辺　国宜

平～郡山～会津若松を結ぶ特急バスが大幅に増発されたことを評価したい。磐越東線は上、下線とも運行本数が少ないので不便をかこっていたが、その間げきを縫うように時刻表が設定され、一日から発車されたもので、磐越西線駅の会津若松への直行も含めて、利用者の利便さは計り知れないものがある。

平～郡山間を例にとると、列車の普通では二時間二、三十分、急行利用でも一時間五十分。これがバスだと所要時間は一時間三、四十分で列車より速い。それに四十九号線沿いにある三和地区の人達は、最寄りの国鉄駅へ出ることなく、目の前で乗降できるので、大変便利なわけである。

同じ郡山へ行くにしても、磐東線からは遠く離れた地点を走っていたので、沿線住民からも増発について要望が強かっただけに、喜びはひとしおであろう。近年開通が見込まれている東北新幹線への接続先取りともいわれているが、現在でも、平から山形、秋田方面へ行く場合、いったん郡山へ出て、そこを基点に国鉄を利用した方が、時間的にも便利である。発車時間帯に合わせてのバス利用の幅も広められるなど、庄内、秋田方面へ行く人にも大きな福音。

ところで、考慮してほしいものに、平と福島を結ぶ直行バスがある。現在は朝の七時二十分平発急行いわき一号を利用、帰りは福島発十八時十九分、平着二十時五十四分着の急行いわき六号が、唯一の乗り換えなしの足である。福島で早く用事が済んだ場合は、いったん郡山へ出て、磐東線乗り換えとなるが、これが時間帯がうまくかみ合わず長い待ち時間を強いられている現状にある。今月からは郡山～平のバスが増発されたので、その利用も考えられるが、乗り換えの不便さは解消されない。今回の会津若松～平間の増発を機に、関係者間のご検討をお願いしたい。

（会社員・44歳）

商店街

パブ巴里＝小名浜字上町三二に6日開店。パブ巴里が6日新装開店。電㊹八六〇〇。

山口屋で＝小名浜字下町、山口屋玩具店は五月人形展示即売会。

五月人形＝吉田家具店で＝植田駅前の明るく広いインテリアプラザ吉田家具店では、6日まで掘り出し市。

掘り出し市＝トルコOL＝小名浜字下町にトルコOL（オフィスレディー）が新装開店。

新装開店

100貨店

一人娘が結婚し親元を去ったトタンにガックリと来て、一度にぞけ込んでしまうといった例が多いようだ。このような父親達は特例外なく自分の妻よりも、子供の方を愛して来た結果としての自業自得な報いを味あわされているのであると「生まれかわるための本」（堀川敏安氏著）に書いてある◆子供が自分の膝元を去った暁には、それまで何十年間もの生活の中で太して愛しても来なかった年老いた妻との二人だけの生活に帰り、味気ない索漠たる人生の晩年を、味わうことになる。そこで、だれもが考えなければならないことがある。それは、結婚して家庭をもった時、自分が単独で愛する相手がこの世の中で果たして何人いるであろうか、ということについてである◆一人娘に対して「この世の中で一番愛する人はお母さんだ。おまえが大人になって結婚する時に〝この世の中でおまえを一番愛している〟と、心からいってくれる人、またおまえの方もいってあげられる人、そんな人を探して家庭をつくるのだよ。その時になって初めて、〝この世の中でおまえを一番愛してくれる人〟〝おまえが一番愛する人〟ができるのだ。それまでは二番目に愛される人として、生きて行くのだ」と教える◆この世の中で一番大切な人といえば、それは自分の配偶者一人だけ。だからこそ妻をベターハーフとよぶのであり、夫婦二人で一人格になる。夫婦をとりまく、その他の総ての人々は、それがたとえ自分の子供や親達であっても、全部夫婦二人が共同で愛さねばならない対象であって、単独で愛する対象では絶対にない◆どのようにかわいい一人娘や一人息子であっても、それは絶対に夫婦共同の愛を必要とする存在である。両親の一心同体的な愛情に育まれて育った子供達でなくては、円満な人柄の大人に成長できない。

（竜人）

神さまと夕焼け（75）

樹下　太郎・作
水戸　成幸・画

息子（七）

よし江はばからしくなってしまったのか先に寝てしまった。可哀そうに眠るのだけが楽しみになってしまった女なのである。そのくせ朝になると、『昨晩はろくに寝られなかった、うとうとしたかと思うとあなたがなにか音を立てるんだから』と、西川をなじる。更年期症状の一種であろうと、西川としては同情してあげている。

ともあれ、息子と二人だけの酒盛りになった。

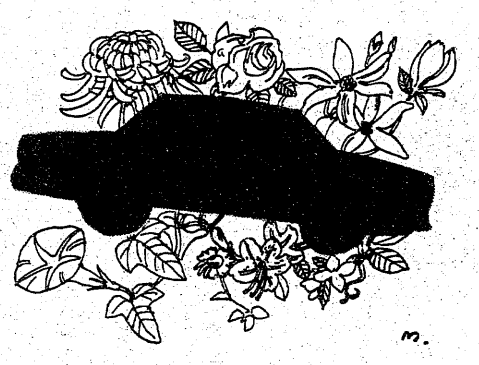

『おまえ本当にまだ結婚する気ないのか』

西川は、やわらかい口調で息子の順一に訊いた。

『ああ、嫁さんより先に欲しいものがある』

『なんだ、まだねだるものがあるのか』

『クルマだ』

『いい加減にしろ、おれはもうすぐ定年なんだぞ』

『カネはちゃんと用意してあるんだ。まず中古車を買おうと思ってるんだけどね』

『チューブルか』

『へんな言い方しないでくれよ』

『しかしおまえ、チューブルじゃ女の子は寄りつかねえぞ』

西川が言うと、

『問題は駐車場』

『え？』

『おふくろが丹精している庭を平にしなければならない』

『花や植木を引っこ抜いてか』

『もちろんさ』

『そりゃおおごとだな』

『実はそれで半年ばかり前におふくろに交渉したことがあるんだよ』

『で？』

『剣もホロロさ。あたしにゃ夏子のうちのクルマがあるからいいって』

『駐車場借りるのはどうだ』

『おれ、そんなカネ出せないよ。クルマの家賃って高いんだぜ』

よし江は娘婿のものだからといって平気で乗っているが、なるほど、順一の立場にしてみればそんなものではないだろう。

夏子の夫が気立てのいい男だからそれで済んできているがいつまでも甘えているわけにはいかないだろう。

『カネがあるんなら買ったらいいじゃないか』

『わかっちゃいないんだな。おれがクルマ欲しいってのはそんな目的じゃないんだよ。いいかい、会社の仲間とドライブに行くだろ。おれはドライバー要員として誘われるだけなんだぜ。こんなシマらない話ってないよ。それに、なにかっていえば夏子の亭主のクルマ借りなきゃならないってのもおれとしては屈辱だぜ』

そういえば西川夫婦は順一にたまに遠出のドライブを頼むことがある。そんなときドライバーは順一だがクルマは夏子の夫のものであった。

住宅プランのご相談は当社へ
一般建築材・新建材・住宅機器
銘木センター
いわき木材住宅ローン特約店
株式会社山三材木店
いわき市平字童子町3の2
電㊹7852・㉓0364

200万円も無担保融資
レジャー・ご結婚・増改築・運転免許取得・医療資金・ショッピング・教育など、ご用途は自由です。
より返済しやすい高額融資です。ファーストローン 51万円～200万円まで ●ご返済／6回～48回(ボーナス併用払いも可) ●お利息／年利16.8%・月利1.4%(アドオン)
よりお手軽な資金づくりに。スピードローン 3万円～50万円まで ●ご返済／3回～36回(ボーナス併用払いも可) ●お利息／年利18%・月利1.5%(アドオン)
●ネット網・全国101店 資本金39億2,000万円 東証1部上場
クレジットのオリエントファイナンス
いわき営業所 〒970 いわき市平字大町7-1 平セントラルビル4階 ☎(0246)23-1131(代)
福島営業所 〒960 福島市大町5-6 日本生命福島ビル3階 ☎(0245)23-2711(代)
郡山支店 〒963 郡山市清水台1丁目6-21 山相郡山ビル3階 ☎(0249)23-1100(代)

②
■いつまでも若く美しい素肌のために
オリーブ自然美容法をどうぞ…
▶オリーブ自然美容法とは…
①バージンオイルが使われている　肌の汚れやシミ・ニキビなどをとりのぞき肌をなめらかに美しくする働きがある純粋オリーブ油
②柴根・当帰が配合してあるシミ・ソバカス・小じわを解消する作用があり肌のトラブルを根本から改善してくれる
お気軽にご相談ください
中之作 ㊺7411 さこう薬舗
平・小太郎町 日新ビル6階 ㉔0430 いわき美顔教室

包丁の切れ味が舌にしみる森安づくり
手づくりの味を楽しむ日本料理
御箸で四季の味しみじみと
❖二階お座敷20名様まで
スタンド割烹
森安
平・白銀町　電㉒一四二一　一四二二

平駅前新規オープン
……粗品進呈……
プランニングローン 最高100万円 日歩10銭 実質年利36.50%
リズムローン 最高50万円 日歩13銭 実質年利47.45%
◆遅延利息、担保、保証人なし◆
バランスローン 最高30万円 日歩15銭 実質年利54.75%
健康保険証、給与明細書、住民票等
元金均等分割払 最高3年以内
創業15年 資本金8億円
川口浩・野添ひとみ
――全国ネットサービス――
日本消費者金融協会(JCFA)会員・36007号
Yen shop エンショップ 武富士
平支店☎(0246)24-1711
福島支店 ☎(0245)21-2651
郡山支店 ☎(0249)34-5101

フレッシュな
ヤング・カジュアル
＊今月の連休のお知らせ＊
21日(月)・22日(火)研修のため
連休させて頂きます
●毎週土曜日は夜8時まで営業致しております
カット＆十仁の店
ビューティーサロン ささき
平駅前大通り（カオルビル2F）　☎21-4110

□測量機械　□製図機械
いわきコーセンター
いわき市平字倉前　☎㉓八八五六・㊹二三七一

☆…なぜか初恋・南風…☆
福島・夜9・00

逆転KO

道子（森光子）は、なかなか寝つかれず、なんども寝返りをうった。

気がかりというのは、道子がホテルで見かけた一彦（杉浦直樹）と夕子（結城しのぶ）のことだった。道子は、なぜ素直に一彦に声をかけられなかったのか自分でも不思議だった。一彦たちの様子が普通でなかったからか、それとも、駿介（中村敦夫）といっしょのところを見られたくないからか？　道子は、恭介（広岡瞬）の合格祝いによばれて、駿介と同席しただけなのだが、なぜか、うしろめたい気持ちで心の動揺を感じるのだった。

そのころ、研二（岩谷隆広）のボクシングの試合の日がやってきた。研二は、道子や毬子（松原智恵子）らにはげまされ、苦しいトレーニングに耐えてきた。人形町応援団は、研二に熱烈な声援をおくった。

ライネマン・スパイ作戦

NHK・夜9・40

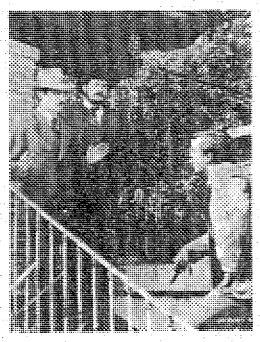

D・スポールディング㊙

一九七七年、アメリカのNBCサルTVで放送され好評を博したユニバーサルテレビ映画（三回連続）。

デビッド・スポールディングは、第二次大戦開戦間もないアメリカ陸軍の情報機関で働くことになった。猛訓練を受けたデビッドはスペインへ潜入、イギリスの情報部員のジェフリー・ムーアと組んで活動を始める。

そのころナチスは劣勢におちいっていった戦況を一気に好転させるため、新兵器Vロケットの開発に力をそそいでいたが、工業用ダイヤが欠乏したために生産がストップしていた。一方、アメリカ側は長距離爆撃機の進路を安定させるジャイロスコープの開発がおくれ、メリディアン飛行機会社は、契約違反で告訴されそうに――。

番組が変更になる場合があります。

放送ナマカメ

NHKニュースワイド福島

NHK総合テレビに四月七日から、朝のニュースワイド番組が登場します。午前七時から八時十二分までの長時間、総合編集番組です。国内のホットなニュース、激しく揺れ動く世界の情勢、スポーツ、きょうの天気などを解説を交えてお伝えします。

このワイドニュースの中で、NHK福島放送局では、毎週金曜日ニュースワイド福島をナマ放送で組むことになりました。福島県内のさまざまな出来事や話題、週末の情報などをお伝えします。女性のアシスタントとリポーターも決まりました。いわき地方や浜通りのニュースや話題をお届けします。

ニュースワイド福島は午前七時二十五分からです。

NHKテレビ
☆印は白黒

- 6・00　未来少年コナン「太陽塔」
- 30　ゆかいなモグラ
- 40　きょうの福島
- 7・00　N◇23天
- 27　NHKガイド
- 30　連想ゲーム　柳生博　樫山文枝　西城秀樹　五十嵐夕紀　渡辺文雄
- 8・00　風の章人「野を渡る風のように」＜終＞勝野洋　西田敏行　名取裕子　細川俊之　夏目雅子　有里千賀子ほか
- 50　N天
- 9・00　N・C9　小浜維人　羽佐間正雄　野田和美
- 40　「ライネマン　スパイ作戦」スチーブン・コリンズ　ローレン・ハットン　ビンス・エドワーズ　クロード・エイキンズほか
- 11・00　N解説「衆院安保委発足」　米田奎二
- 15　スポーツアワー「選抜高校野球大会から」ほか
- 35　N

NHK教育
☆印は白黒

- 6・00　英語会話Ⅱ「まとめ」比嘉正範
- 30　ピアノのおけいこ―中級―「デュエット　作品38－6〝無言歌集〟から」ほか
- 7・00　中国語講座「スケート」―まとめ―
- 30　昭和回顧録「鴨緑江の冬」～昭和初年～
- 8・00　NHK文化シリーズ　歴史と文明「条理なき審判」―サッコ・バンゼッティ事件―
- 45　テレビコラム
- 9・00　きょうの料理「牛肉の蒸し焼き」
- 25　名曲アルバム
- 30　通信高校講座　古代への旅
- 10・00　通信高校講座　古典Ⅰ乙（古文）
- 30　通信高校講座　日本史「第1次大戦と日本」
- 11・00　フランス語講座「先生の1日」
- 30　大学講座　情報と認識「人工知能の課題」

福島テレビ
☆印は白黒

- 6・00　テレポート
- 30　Nコープ
- 7・00　＜新＞ウルトラマン80「ウルトラマン先生」
- 30　ディズニースペシャル　ミッキーマウス大会その2「ミッキーマウスのオーケストラがやってくる」「ミッキーマウスの今日はピクニック」「ミッキーマウスの引越し」ほか
- 8・55　N
- 9・00　なぜか初恋・南風「逆転KO」森光子　大場久美子　結城しのぶ　輪島功一　新田昌玄ほか
- 55　N
- 10・00　「未亡人」佐久間良子　近藤正臣　神崎愛乙　羽信子　白都真理　江口正昭　月丘夢路　戸浦六宏　中村伸郎ほか
- 55　くいしん坊／万才
- 11・00　N
- 15　プロ野球N
- 12・00　＜新＞唄子・啓助のおもろい夫婦

福島中央テレビ
☆印は白黒

- 6・00　＜新＞無敵超人サンボット3「サンボエース登場」
- 30　ジャストN
- 7・00　燃えろアタック「さよなら三年生」
- 30　スーパーアニメスペシャル「キャプテン―白球にかけろ／ぼくらの青春―」▽どこにでもある中学野球の世界を描いた長編アニメ
- 8・54　Nスポット・天
- 9・00　＜新＞海外スポット
- 02　水曜ロードショー「がんばれ／ベアーズ」～1977年アメリカ作品～監督＝マイケル・プレスマン　ウイリアム・ディベイン　ジャッキー・アール・ヘイリー　クリス・バーンズほか
- 10・54　素敵な女たち
- 11・00　きょうの出来事
- 20　11PM　司会・愛川欽也　かたせ梨乃
- 12・25　男と女のないと話　桂米丸

今夜の番組

Coffee & Pub　北欧館　平・田町　大貞ビル

NHK第1
1341KC

- 6・00　N
- 05　N解説
- 15　午後のロータリー「リクエストコーナー」
- 40　ことばの十字路
- 7・00　N
- 15　甲子園だより
- 25　ラジオジャーナル
- 57　NHKガイド
- 8・00　N
- 05　おしゃべり歌謡曲「永遠（エテルナ）の朝」
- 40　トラベルジョッキー「旅を楽しく」
- 9・00　N
- 05　連続ラジオ小説「大いなる逃亡」田中光二・作
- 20　健康百科
- 30　昭和の大蔵大臣を語る
- 10・00　N
- 20　にっぽんのメロディー「影を慕いて」ほか
- 30　演芸広場―ポケット浪曲―「雪子唄しぐれ」
- 10・00　N
- 05　夢のハーモニー「剣の舞」「トロイメライ」
- 35　朗読◇55N

NHK第2
1539KC

- 6・00　そろばん教室「紅白試合」谷幸夫
- 20　基礎英語　小島義郎
- 40　続基礎英語　安田一郎
- 7・00　カレントトピックス
- 15　英語会話　東後勝明
- 30　中学生の勉強室「数学」森本順友
- 8・00　通信高校講座　英語A　酒巻晴行
- 20　通信高校講座　英語A　橋本光郎
- 40　通信高校講座　英語A　中村敬
- 9・00　通信高校講座　保健体育「保健」田中恒男
- 20　通信高校講座　日本史　古島敏雄
- 40　通信高校講座　倫理・社会　井上俊
- 10・00　気象通報
- 20　通信高校講座　現代国語　近藤芳美
- 40　通信高校講座　現代国語　澤地久枝
- 11・00　スペイン語講座
- 20　中国語講座
- 40　フランス語講座

ラジオ福島
1062KC

- 6・00　Nハイライト
- 20　お帰りなさいあなた
- 50　三菱ドライビングジョッキー
- 7・00　弁慶と牛若丸のどざんここんさーど
- 10　おもしろハウス
- 30　今日もほかほかベストテン
- 8・00　芥川隆行の演歌ひとり旅
- 30　ザ・ヒットパレード
- 9・30　夜のヒット歌謡
- 40　柴田恭兵の翔べ／青春
- 50　全日本パロディ大賞
- 10・00　ミュージック・イン・ハイフォニック
- 30　Nパレード◇45N天
- 50　青春の足音
- 11・00　龍介のひとりごと
- 10　岡本太郎のかぎりなき青春論
- 15　イングリッシュ・フォー・ヤング
- 20　POP TOWN EXPRESS
- 50　鶴光の世相漫談◇55N
- 12・00　カプセルメイト

FM放送
☆印はステレオ

- 6・00☆夕べのひととき
- 7・00　N
- 15☆サウンド・オブ・ポップス＜シャンソン・カンツォーネ・ライブ特集＞「愛は限りなく」「雨」「愛の花咲く時」「涙」「村の娘」ほか
- 8・00　N
- 05☆FMクラシックアワー「ヨハネ受難曲（抜すい）」鈴木寛一　芳野靖夫　朝倉蓉生　石光佐千子　高折統　宮本明恭　井口博之ほか
- 10・00　N
- 20☆サウンドストリート＜ジャックス特集＞「からっぽの世界」「ラブ・ジェネレーション」「時計をとめて」「遠い海へ旅に出た恋人」ほか
- 11・00　N
- 05☆ふたりの部屋
- 15☆クロスオーバーイレブン「ウィル・ユー・ダンス」「思い出のガーデン・パーティー」ほか

東京㉑チャンネル

- 6・00　ステレオ音楽館
- 26　セレクトコーナー
- 30　ほえろブンブン
- 7・45　素敵な女たち
- 8・00　特別ロードショー「宮本武蔵」高橋英樹　田宮二郎　松坂慶子　倍賞美津子　フランキー堺　笠智衆　細川俊之　佐藤允ほか
- 10・54　すばらしい味の世界
- 11・00　日立サウンドブレイク
- 10　テレビジョン23
- 40　夜の歌謡曲
- 45　明日の日経朝刊
- 55　ミッドナイトガイド
- 12・00　夜の時代劇「荒野の素浪人」

フジテレビ

- 6・00　Nレポート6：00
- 30　Nレポート6：30
- 7・00　チャレンジ・ザ・ギネス'80～世紀のウルトラ記録第2弾「東京タワー人力点灯」「合唱長時間記録・熱唱／〝鉄道唱歌〟で世界新!!」ほか
- 8・54　N
- 9・00　「女たちの家」京塚昌子　篠田三郎　水沢アキ　大村崑ほか
- 54　くいしん坊／万才
- 10・00　あなたと私はピッタンコ「4周年突破／再挑戦ゲスト大会」
- 54　ヨーロッパ発あなたへ
- 11・00　Nレポート23：00

TBSテレビ

- 6・00　テレポート
- 30　Nコープ
- 7・00　＜新＞ウルトラマン80
- 30　ディズニースペシャル「ミッキーマウス大会その2」▽ミッキーマウスのオーケストラがやってくるほか
- 8・55　N
- 9・00　なぜか初恋・南風「逆転KO」森光子　大場久美子　結城しのぶほか
- 55　天
- 10・00　「未亡人」佐久間良子　近藤正臣　神崎愛　乙羽信子　白都真理ほか
- 55　天
- 11・00　Nデスク

テレビ朝日

- 6・00　サテライト
- 30　Nレーダー
- 50　ドラえもん
- 7・00　霊感ヤマカン第六感
- 30　プロボクシング　WBA世界バンタム級タイトルマッチ「チャンピオン　ホルヘ・ルハン×同級3位　磯上秀一」
- 8・54　N
- 9・00　「欽ちゃんのどこまでやるの／」人見きよし
- 54　世界あの店この店
- 10・00　特捜最前線「乗り逃げ女はリンゴがお好き／」二谷英明　藤岡弘
- 54　五輪名場面　拳闘
- 11・00　Nファイナル

日本テレビ

- 6・00　あしたのジョー
- 30　ジャストN
- 7・00　ベルサイユのばら
- 30　スーパーアニメスペシャル「キャプテン―白球にかけろ／ぼくらの青春―」▽どこにでもある中学野球の世界を描いた長編アニメ
- 9・00　＜新＞海外スポット
- 02　水曜ロードショー「がんばれ／ベアーズ特訓中」ジャッキー・アール・ヘイリー　ジミー・ベイオほか
- 10・54　スポーツN
- 11・00　きょうの出来事
- 15　11PM

200名様までのご会合・パーティーなどにご利用頂いております

ご婚礼　春の吉日にまだ余裕がございます。素晴らしいサービスを用意して予約受付中。
歓・送迎会　送る方、迎える方の立場になってお手伝い致します。
謝恩会　恩師を囲んでのなごやかな謝恩パーティーなどにもお気軽にご利用下さい。
入学・卒業・同窓会・就職祝い　4名様からの小部屋もご利用頂けます。

平駅から歩いて2分
総合結婚式場　ことぶき会館
いわき市平字田町・並木通り　いわき民報ビル3・4・5F　☎23－3500　☎23－6934

☆…水曜ロードショー…☆

がんばれ！ベアーズ特訓中

福島中央・夜9・00

何とアストロドームで試合をすることに…

おんぼろチーム〝ベアーズ〟が、リーグ代表となってアストロドーム球場で大活躍するストーリー。

〈あらすじ〉少年野球チーム〝ベアーズ〟が、ノース・ウァレー・リーグで第二位におどり出たことで、願ってもないチャンスがまわってきた。首位のヤンキースが選手の事故などで解散したため、テキサス州の優勝チーム、ヒューストン・トロスと、あこがれのアストロドーム大球場でプレー・オフすることになった。これに勝てばいよいよ日本遠征がきまる。チーム全員大はりきりではあったが、テキサスへの出発に子供達だけとあっては親が承知しない。しかし家族と一緒では面白くない。そこで…。

〈最終回〉

☆…風の隼人…☆

NHK・夜8・00

野を渡る風のように

薩摩藩第二十八代藩主、島津斉彬（津川雅彦）は、安政五年七月に亡くなった。

庄吉（細川俊之）　深雪（名取裕子）夫婦は屋台のソバ屋を開業した。

小太郎（勝野洋）が藩邸から放逐されて十年、この間五人家族の三人までが殺されてしまい、一家を滅亡させた張本人の斉彬公も今やいない。小太郎の敵は再び薩摩藩主になった斉興（中村俊一）である。その斉興は、毎夜毒殺したわが子斉彬の亡霊に悩まされていた。

斉興の屋敷にのりこんだ小太郎は、湯殿にいた斉興を切った。薩摩藩では小太郎を見つけしだい殺すよう庭方役に命じた。

☆…昭和回顧録…☆

教育・夜7・30

鴨緑江の冬

―昭和初年―

朝鮮と中国の国境を流れる鴨緑江。その長さは七百九十キロにも及ぶ。この大河の河口近くにある新義州は、鉄道開通以後日本人の手で新たにつくられた町で、白頭山周辺からきり出された木材の集産地として発展していった。昭和初年の新義州の人口は四万人、うち日本人は七千人余りで、日本人街をつくって暮らしていた。

冬になると鴨緑江は厚く氷に覆われ、氷上にはアイススケート場がつくられ、スケートを楽しんだ。そしてこの地は、日本人として初めてオリンピックにスケートで入賞を果たした石原哲三などの名選手をうみ出している。

新義州の町のようすや、鴨緑江上でスケートをする人々を撮影した珍しい16ミリフィルムを見ながら、植民地での日本人の暮らしを回顧する。

昨年十二月十九日の再放送。

〈新番組〉

《無敵超人・ザンボット3》

福島中央・夜6・00

ザンボエース登場

悪逆非道の宇宙殺戮団「カイゾック」にねらわれて、ジン一族の星は消滅した。かろうじて脱出した一隻の宇宙船の乗組員は、三つに分かれて地球上日本の信州、江戸、駿河の三地点に着陸した。

それから百年後の現代、清水港に世代も五代目を数えて、ジン一族の流れをくむ「神一」と名乗る網元一家が住んでいる。神家の二男勝平は名のとどろいた暴れん坊。折から海岸では気味の悪い地震が発生し、沖合を通行中の貨物船が人々の目の前で爆発し沈没。神家では、お母さんが不吉な予感に顔をくもらせた。

どこかしれぬ秘密基地の一室では、カイゾックの怪人物ブッチャーが、血に飢えた笑声をたてブラウン管にうつる海のさわぎをながめていた。

《スーパーアニメスペシャル》

福島中央・夜7・30

キャプテン

―白球にかけろ！ぼくらの青春―

中学の野球部を舞台に部員の友情と根性、現代中学生気質、それに親子の愛情をドラマチックにそしてユーモラスに描く。原作はちばあきお、題名も番組と同じ「キャプテン」。

〈あらすじ〉野球の名門青葉学院の二軍選手・谷口タカオが、野球の弱い巣谷第二中学に転校してきた。タカオは青葉学院にいたということだけで野球部員から期待されてしまい、それに応えるべく父親に励まされて猛特訓を開始。

やがてキャプテンはタカオを四番サードにすえ、努力と根性をかって新キャプテンに抜てきした。ほやほやのキャプテンは、自分をもりたててくれる丸井やイガラシ君たちに励まされ、なんとかみんなを引っぱって地区予選を勝ち抜き、決勝まで進む。そして、決勝の相手は名門青葉学院だった。

未亡人

福島・夜10・00

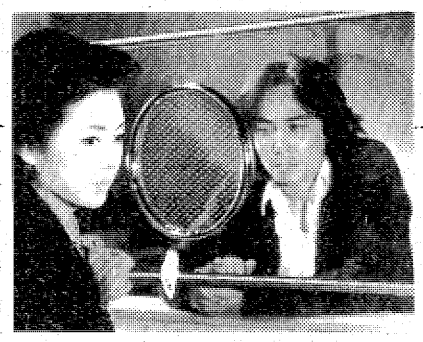

涼子㊧は自首した憲に面会した

夫を殺したという涼子（佐久間良子）の告白に、憲（近藤正臣）は強い衝撃を受けた。涼子の犯行を確信した憲は、翌朝警察の門をくぐり、信一郎（寺田農）を殺したのは自分だと供述する。涼子の身代わりとなって刑に服することが、憲にとっては精一杯の愛のあかしであった。

憲が自首したとの知らせを聞き涼子も浩二郎（江口正昭）も信じられなかったが、咲枝（月丘夢路）はひどく冷淡な態度だった。浩二郎はそんな咲枝に「あなたが殺したのだろう」と詰問した。

一方、涼子は憲の勤務先の病院長、道原（中村伸郎）を訪ね、さらに雪子（神崎愛）とトモエ（乙羽信子）に連絡をとった。それは自分でも意外なほどの行動力であった。

〈新番組〉

☆…ウルトラマン80…☆

福島・夜7・00

ウルトラマン先生

桜ケ岡中学に体操の相原京子（浅野真弓）、理科の矢的猛（長谷川初範）両先生が着任した。矢的は生徒とのあいさつで開口一番、もし怪獣が出たらどうすると問いかけた。生徒たちは一斉に吹きだした。

そのころ、地球防衛軍基地のUGMでは、隊員たちが計機を見て緊張していた。UGMキャップのオオヤマ一樹（中山仁）は、怪獣だとつぶやいた。そんなオオヤマに、なみいる隊員たちは顔を見合わせた。

一方、矢的は生徒たちを野原に連れ出し、自然観察をさせていた。そこで、矢的はオオヤマと出くわした。二人は互いの手の中の変形した草や変色した石を見つめあった。

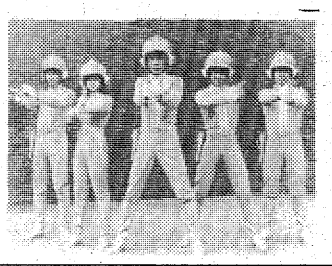

【オオヤマ隊長を中心とするUGMのメンバー】

ちゃんねる情報

【鹿野、帯、田畑（前列右から）のキャスタ―と新しく加わる四人のリポーター】

NHKの「600こちら情報部」（月～金・後6・00）は、ホットでナウな情報を、ナマ放送で全国の子どもたちに伝える人気番組。三年目に入る四月から、新しく個性ある四人の女性リポーターが登場。

三年目にはいる情報部

新リポーター迎えますます充実

今まで、男性三人、女性八人の計十一人いた情報部リポーターは、四月から舞台活動に専念するという戸田恵子さんら三人の女性リポーターがやめ、かって四人の女性が新しく登場し、従来より一人ふえた十二人のリポーターが、ホットでナウな情報を求めて全国をとび回る。

プロフィルは次の通り。

小島恵子さん（写真・後列右）は埼玉県出身で二十一歳。現在、学習院大学法学部在学中で、人と会っておしゃべりすることが大好きという。

白貝真理子さん（写真・後列右二人目）は広島県出身で二十三歳。現在、渥美国泰演技研究所に所属で、趣味はジャズダンス、書道。

田村陽子さん（写真・後列左二人目）は東京都出身で二十二歳。現在、上智大学外国語学部に在学中で、趣味はラグビー観戦。

亜久保由美さん（写真・左）は東京都出身で二十一歳。現在、松山善三プロダクション所属で、趣味はゲーキづくり、マリンバ。

四人の第一回の出番（七日放送）は、「日本列島の春」現地リポートで、小島さんが札幌市内、白貝さんが宮崎市内、田村さんが東京都内、西久保さんが松江市内にそれぞれ出かけ、中継で全国に初お目みえとなる。

放送三年目を迎える「600こちら情報部」は、このほかいくつかの新しい企画も登場するが、そのひとつはスタジオの一新で、例えば、マイクロコンピュータ制御による大型のディスプレイ装置を導入、情報板として大いに活用したり、また、全国三千人を超える情報部員に積極的な情報提供・参加を求める。また、六月の第二週の五日間には、東京のスタジオをとび出して東京地方でのキャラバンを実施し、地域と密着した情報番組づくりを目ざす。

制作の野口尚チーフプロデューサーは「放送三年目を迎え、一同ますます張り切ってます。生番組の長所を十分いかし、視聴者の皆さんに今まで以上に迫ります。ご期待ください！」と抱負を語っている。

続編希望の投書続々『西遊記パートⅡ』

FCTでも放送し、高視聴率をあげた「西遊記パートⅠ」がイギリスのBBCから放送されて人気を呼び、日本テレビにはるばるイギリスから五十通を超す反響の手紙が寄せられている。

「西遊記パートⅠ」はイギリスでは「MONKEY」という題で昨年の十一月十六日から週一回午後六時に放送され、二月中旬に放送を終えた。

イギリスで爆発的人気！

堺　正章

放送開始と同時に、輸入ものとしては最高空前の視聴率（BBC談）をマークし、BBCには〝面白い〟という投書が殺到、放送が終わるころから、はるばる海を越えて日本テレビにも〝面白い番組だ〟という内容のイギリスの視聴者からの手紙が寄せられた。

こうした視聴者の反響に応えて、BBCの幹部が三月中旬に日本テレビを訪れ、現在日本テレビ系で放送中の「西遊記パートⅡ」の購入を決め、近ちか放送することになった（日時は現在のところ未定）。

日本テレビではイギリスで「西遊記」がウケた要因として、特撮等に制作費を十分にかけて中国古典のスケールの大きさを表現したことと、ヨーロッパ人ウケのする東洋のエキゾティズムがふんだんに盛り込まれていることを挙げている。

またBBCでは、来年秋にロンドンで開かれる「江戸展」に伴い、その前後に日本を紹介する番組の放送を決定した。

ききもの

ミュージック・イン・ハイフォニック

（ラジオ福島・夜10・00）

三月に「いくつもの星が流れ」でデビュー、十年間、関西の音楽シーンの中で育てられたパワーとR&B風のボーカルで注目を集めるヒロスケを特集。

間もなく発売される初LP『カミング・スーン』よりデビュー曲「深夜営業午前2時」ほか。

《サウンド・オブ・ポップス》

（FM・夜7・15）

シャンソン・カンツォーネ・ライブ特集

三日めのきょうはイタリアの名歌手九人が、日本やイタリア各地の舞台で歌ったカンツォーネを楽しむ。

十年前の大阪・万博フェスティバル・ホールから、ジリオラ・チェンクェッティの「愛は限りなく」、マリーザ・サンニアの「涙」ほか。

若ハゲ・脱毛症に手応えの効きめ！
発毛促進剤 160㎖：¥3,500　H.クローサー
◆本品のお買い求めは理容・美容院でどうぞ！
※なお詳しい資料請求は下記宛ご連絡下さい！
有限会社 美健社　いわき市平字新川町23　☎(0246)21－4779
医薬部外品
効能・効果
●若ハゲ　●フケ・カユミ　●発毛促進　●円形脱毛症　●脱毛予防　●脂漏性脱毛症　●ヌカ性脱毛症　●病後・産後の脱毛

オール36回払いホンダ　スズキ・ヤマハ
ミニバイク
平ニューホンダ　いわき短大下　☎74－5548

今話題の中国健康茶大量入荷（鉄観音・ウーロン　普洱茶）
中国物産センター
日中交易株式会社
いわき市平字紺屋町36　☎23－9319
松ケ岡公園　ミスタント　安田駅科　中国物産センター　内郷方面　国道6号　四倉方面

技術と資格を身につける時代です
4月生受付〔4月5日入学〕
しっかりした技術を身につけ現代のファッションにあなたの個性を生かしてみませんか
◆洋裁科・あみもの科（昼間部・夜間部）
●技術検定試験……文部省認可　洋裁、あみもの技術検定受験認定校
●1年間の修業期間で、しかも1科目の学費で洋裁、あみものを同時に学ぶことが出来ます
●入学願書・入学案内無料進呈又は郵送いたします
◆ホーム・ソーイング科（別科）
洋裁専攻・あみもの専攻
Aコース（昼間）講習AM9:00～PM3:00
Bコース（夜間）講習PM6:00～8:30
授業日……毎週月・水・金曜日
●基礎からの指導と共にパターンも使用し、簡単でしかも早く美しい仕上げ方を指導致します
●入学随時、学歴は問いません
いわき文化服飾専門学校　いわき市平字2町目　☎22－3123㈹　在学生専用　☎23－5913
●駅より歩5分　●学生割引き有

クラブ競技のお知らせ
4月27日(日)　うづき杯
A・B各18ホールズストロークプレー
8時よりスタート
（皆様の御来場をお待ち申し上げます）
平カントリークラブ
いわき市内郷高坂町箕ケ作129　TEL.(0246)26－3288㈹

創作 少年葉隠れ ⑬

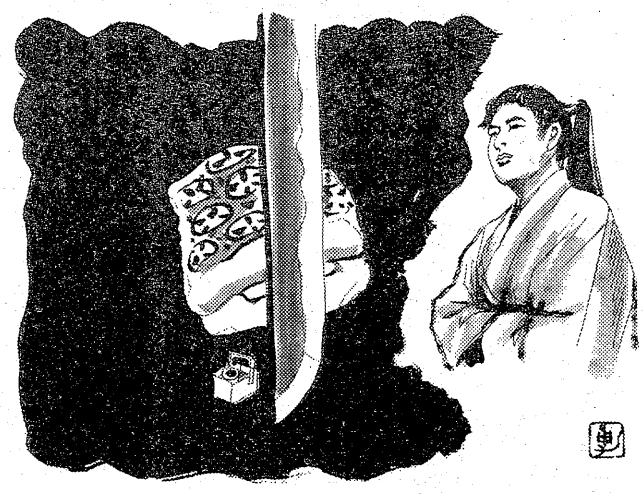

絵・坂本　勇（平）

第二話 心、白いし ②

作・さとうもと かつ（泉）

「お気持ち、忖度（そんたく）しなくはないが、いかに日頃、気丈のお方とて、いざ死するとなると、人だれしもあわて申すでな。かような例、今まで数多くごぎったよ。」

寛一郎は無言で、じっと秀信が顔をうかがった。本気でそう思っているらしいことはすぐわかった。軽く頭を下げた。

「ご役目、ご苦労に存じまする。」

秀信が目を柔らげた。

「健気でごぎるな。そのお年でお父ごをお失い申したと申すに……。」

「失礼をば申しまして、まことに相済みませぬ、何分、若年でごぎいますれば、お心などご不快にお持ちにならぬよう、よろしくお願い申し上げまする。」

母も頭を下げた。

「いや、…明日な。手続きなどし申す。今後のことなどご相談ごぎったら何なりと申しつけられよ。それでは……。」

一礼して差料を取って、振り向いて言った。

「ご自害の理由（わけ）など、お心当りがごぎるのか。」

「なにもあり申さぬ！」

間髪を入れず斬りつけるような寛一郎の声であった。

語調に驚いて八重がハッと顔を上げた。秀信がこしゃくな若憎め、といった顔で一瞥（いちべつ）して、廊下をドスドスと戻っていった。母があわてて後を追った。

射（い）るような目で睨闇（ぎようあん）の庭を見つめている寛一郎へ、小さな体がまりのように飛びこんで来ると、

「お兄上さま！」

と叫んだ。寝かしつけた筈の奈穂であった。寛一郎の胸で、暖かいものがみるみる広がった。奈穂の涙であった。それに誘われるように急に肩が落ちて、耐えていた熱いものがとめどもなく流れた。

力をこめて奈穂を抱いた。

流れ続ける涙の中でカッと目をむいて、挑むように寛一郎の目が光っていた。

蛙（かわず）の声が地をはって一面に聞こえてくる。夜具の中で、

「おかしなことを。」

と、寛一郎がつぶやいた。父の死の動てんの中から、冷えたぼんやりとしたものが、おしら様の小さな人形から感じる奇妙な不気味さのように揺れている。

遠くの寝所から、下女を指図する母の声が時々、風に乗って聞こえてくる。つい先刻まで寛一郎もそこにいた。あらかたの仕末がついた所で、母が無理にあすのこともある故、と彼を追い返した。

が、寝所に入っても、父の死様（しにざま）が目に灼（や）きついて心が昂（たかぶ）り、とうてい寝つかれぬ。

第一に、遺書（いしょ）もなくそれに自害する理由がない。理由がないのに敢えて類（るい）を一族に及ぼすのを知っていながら、一人で何かをしまいこんで死んだのは何故か。日頃、物静かで、物事のけじめをきちんとつけていた父の振舞いとは、とうてい思われぬ。

二つ目に、あの短刀の使い方である。

お取次殿は、いかに気丈なお方とて、いざ死するとなると、だれしも転倒（てんとう）し申す。と言った。

が、父は日頃からあの短刀を事のほか自慢にしていた。父の家録（かろく）にはふさわしくない、相州新藤五国光（しんとうごくにみつ）の名刀である。「国光」、この時代の細身の短刀に較べると身巾（みはば）も広く、無反（むそ）りである。従って、「物打ち」と「棟（むね）」の区別がつかぬ筈がない。

それに人には務めて目立たぬようにしていたが、父は小野派一刀流のかなりの遣い手である。余人（よじん）は知らぬが、寛一郎にはよく判（わか）る。

通常、短刀は刺す時、男子は「物打ち」を上にして仕かける。女子は反対である。

父に限って自害するに、いかに狼狽（ろうばい）したとしても、そんな初心の心得を取違えることなどしよう筈がない。また、意を決した以上、狼狽するような父でもない。

もう一つ、おかしな事がある。自害する程の覚悟ができていたのなら、正座して、前に伏するが常道である。それが体をくの字に曲げ、片足を伸ばして、左手を後ろに曲げていた。いかにも未練ありげである。

真の自害なら、女々（めめ）しき振舞いよ、と言われても言訳（いいわけ）が立たない。

もしかすると、父は無意識の内に床の間の差料に手を伸ばし、それが果たし得ぬまま死んだのではなかろうか。

そこまで考えて、ハッとした。もし、もしそれが事実なら、父は何人（なにびと）かに殺害されたことになる。

それなら犯人は、いかに不意をついたとはいえ、ひと刺しで心の臓をついた程の者、よほどの手足（てだ）れか、面識のある者に限られる。

しかも、こののどかな小藩で、父ほど穏和な人物を殺害するからには、思いも及ばぬ程の大きな理由が無くしては叶わぬ。

「しかし」

と、つぶやいた。

このおれの思いはあくまで身びいきの推察であって、反論することは、どれをとっても易（やす）い。つまり御取次殿が言われたように、具体的な根拠は何一つないのである。

が、やはり血が騒ぐ。父寛春と寛一郎との親子の絆の中で、どこかの糸が、寛一郎にこのまま見過ごすな、と叱咤（しった）して引っ張りあげる声が聞こえる。

「よし。このこと、得心するまで調べてみよう。」

思わず、布団の上に坐り直して、キッと天井を見た。

寛春が、そうしてくれえ、と闇の中で鋭く言った。そして、もう一つ、お主が見落としてるものがあるぞ、と笑った。

＝つづく＝

生活のメモ

耳に入った異物をとる

耳の中に異物が入った時は、いたずらにかき回して、傷をつけては大変だから注意する。

耳の中に虫が飛び込んだ時は綿球にアルコールをひたして、これで虫を殺してから静かに耳かきでかき出す。

チリや小石など、小さいものが入った場合は、耳の穴を下に向けてスポイトで耳の中を水洗するとよく、水が入った場合は脱脂綿を細く巻いて、耳の中に入れて水を吸い取るとよい。

へいを立てるルール

道路に面した所にへいを立てる場合には、境界から出ないようにしなければならず、あらかじめ役所で調べてみる必要がある。

隣地との間にへいを立てる場合、敷地の境界線がはっきりしているなら、その境界線の内側に立てるのはまず問題ないが、境界線上にへいを立てようとする場合には、隣地の所有者と話し合って、了解の上で取り掛からないと問題になることがあるので注意が必要。

この場合、敷地の境界線上なら、隣家と共同でへいを立てるのが理想的で、へいの厚みの中心線に境界がくるように立てれば、費用も両方で折半することもできるし、一枚のへいで両方の用ができるわけで便利でもあるわけ。もし、へいに表裏があるなら、表側になる方が費用を多く負担するようにするなど、話し合えばよいだろう。

隣同士の交際もあるので、トラブルを起こさぬことが大切。

毛糸のちぢれ直し

編み直しや染め直しのためにといた毛糸は、洗たくをしても、ちぢれたくせは直りにくいもの。こうした毛糸のちぢれを直すには、まず、毛糸のかせに霧をたっぷりかけてアイロン台の上に置き、その上に水でしぼったタオルを乗せる。

次に、かせを軽く引くようにしながら、熱いアイロンをタオルの上からゆっくりかける。これを、かせを少しずつずらして繰り返すと、ちぢれのくせがなおるもの。

サンドイッチの具に……

サンドイッチにはさむ具には肉、卵、野菜、チーズなど何を使ってもよいが、汁気の多いものは避ける。また、何種類もの具をはさむ場合には、その味や香りの調和に注意することだ。

なお、バターに溶きわさび、溶きからし、たらこ、レーズン、パセリのみじん切りなどを加えてもよく、あるいは、レバーやジャムを加えてもよいだろう。

"お花祭り"と甘茶

お釈迦様の誕生日は四月八日。お花祭りだ。となると、どうしても甘茶だろう。

お釈迦様は生まれるとすぐに七歩あゆみ、天地を指さしながら「天上天下唯我独尊」と叫んだ。これをきいた八大竜王は歓喜して、甘露の雨を降らせたという。この伝説から、お花まつりにはお釈迦様の像に甘茶をかける習慣ができた。

甘茶はお茶に砂糖を加えたものではない。ユキノシタ科のアジサイに似た落葉の灌木（かんぼく）だ。秋にその葉を摘み蒸したあと、よくもんで天日干しにする。その間に酵素が作用して甘味成分ができる。

その甘さは砂糖の約千倍、サッカリンの2倍というすごさ。しかもカロリーがないので、糖尿病患者の甘味料として用いられている。

普通のお茶は変質しやすいが、甘茶は防腐作用が強く、せんじた汁は風味をかえないのもいい。

末法の甘茶を灌ぎたてまつる

日野草城

サラリーローン！100％融資中!!
◆会社員・主婦・商人・自営の方
お気軽にご利用下さい!!
福島県庶民金融加盟店・茨城県庶民金融加盟店
ローン タケミツ平支店　平字五町目 八百真ビル内 ☎24－2233代
◆必要書類
実印・印鑑証明
住民票（家族全員）
保証証（国・社）
◆支払い方法
1回～24回払い

❖浜から直送の店
生きの良い海の幸を
酒の肴に
今日も一杯!!
浜料理 肴
平字田町（フラワービル1F）　TEL.21－4198

□出前敏速
すし方
駐車場完備
毎週木曜定休　平・六町目本町通り☎23－5658

公認 勿来自動車学校
●親切な指導で安心して教習が受けられます
●入校は免許証か住民票を持参して下さい（写真設備あり）
●予約は前日に電話でOKです　待ち時間がありません
●スクールバスもあり　またバス停すぐ前でとても便利です
●ローン制度もあります　ご利用下さい
いわき市金山町　バス＝金山（学校前）下車　TEL・02466③1345（代）

PUB・P パブリック・プラン
日歩10銭
31～100万円
5年以内
■お利息／実質年利36.50％（月利3.0％ 1万円につき1日10円）
■ご融資額／31万円～100万円まで　■資格／25才～59才の男女
給与所得者　■持参書類／健康保険証・給与明細書（又は源泉徴収票）
印鑑の3点　■ご返済／5年（60回）以内の元金毎月均等分割返済
※担保、保証人、手数料、遅延利息はいりません。プロミスなら、ご契約の方はすべて「日歩13銭」以下でご利用になれます。

愛川欽也

パル・エイト　日歩8銭
■お利息／実質年利29.20％（月利2.4％1万円につき1日8円）
■ご融資額／1万円～8万円まで
■資格／20才～29才の男女給与所得者
■持参書類／身分を証明できるもの（免許証・健康保険証など）
■ご返済／元金は8ヵ月以内一括払い

パブリック　日歩13銭
■お利息／実質年利47.45％（月利3.9％1万円につき1日13円）
■ご融資額／1万円～30万円まで
■資格／20才～59才の男女給与所得者
■持参書類／健康保険証
■ご返済／2年以内の元金分割返済

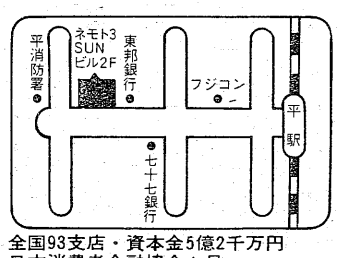

全国93支店・資本金5億2千万円
日本消費者金融協会々員
いいローンをつくります プロミス LOANS
平支店☎21-2311
平大通りネモト3 SUNビル2F

健康

幼児のいる家庭では、なにかと気ぜわしい時期だ。入園、入学の準備――。といって、それは単に学用品や通学服をととのえたりすることだけではない。新しい環境への適応ということを考えなければならない。健康管理が必要なのだ。

入園・入学前の健康管理

異常は事前に治療を

精神的ストレスにも注意

幼稚園、あるいは小学校に入るということは、子供にとって社会生活の第一歩なのだ。このことは、大人が考える以上に精神的な重圧となってくる。

「とくに最近は昔とちがって、兄弟が少なく、過保護傾向となっているから精神的ストレスは想像以上でしょう。そんなときに健康面で異常があったら…。たちまち、学校ぎらいになってしまいます」と健康コンサルタントのD医博は指摘する。

それだけに健康診断で異常をチェックし、もし、そうしたことが発見されたら、専門医の診断を受けてなおしておかなければならない。

「多いのは虫歯、視力異常、難聴、アデノイドといったところ。また、心臓病、じん臓病、てんかん、ゼンソクといった特殊体質の子供もいます。特殊体質の場合は、事前に幼稚園や小学校に連絡しておくことです。ほかの異常は積極的に治療に取り組んでおきましょう」（D医博）

このなかでとかく軽視されがちなのは虫歯だ。なにしろ、九〇％前後の子供が虫歯持ちなのだ。それにもかかわらず、放置しておく親の多いこと――「どうせ、はえかわるんだから」という考えが、治療に消極的になってしまうのだろう。

しかし、虫歯が原因の歯痛から学校ぎらいになるケースも少なくない。やはり、きちんと処置しておくべきだろう。

視力異常はどうか。D医博は「近視の子供が多いですなあ。テレビやマンガが原因かも知れません」と苦笑している。それはともかく、黒板の字が見えないようでは正常な学習はとてもムリだ。メガネをかけるなりの対策が必要となってくる。

その他の異常も、学校ぎらいや勉強ぎらいの原因になることを、親は知っておかなければなるまい。

さて、精神的ストレスにはどうすればいいか。「幼稚園なら、家庭でのきびしいしつけは、三カ月ほど控えましょう。どちらにしても、心身ともに疲れ切っているのですから」とD医博はいい、休養・栄養の必要性を強調していた。「昼寝を三十分から一時間ほど取らせたい。これはなにも眠らなくてもいいんです。栄養もまた大切。三時のおやつは必要ですね。動物性たんぱく質、カルシウム、ビタミンなどに留意して…」というわけだ。

小学校の場合も同じだ。幼稚園を経由していれば、集団生活に慣れているから、あまり心配はないが、そうでないときは、はじめの二、三カ月はあまり世話をやかないことだ。

あまり学校生活の感想をきき出したり、勉強を強制するのは考えもの。もちろん、心身両面の疲労は幼稚園以上だから、休養・栄養に配慮することを忘れてはならない。

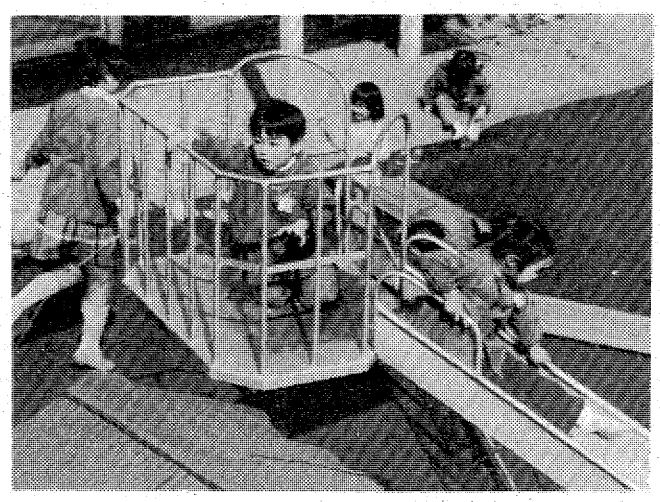

親の過保護はほどほどに

早寝早起き

子供にも個人差のあるのは当然だが、内攻性の子供ほど、学校ぎらいになるから要注意だ。もっとも、子供の心身発達の過程からして、その時期、恐怖心が強くなったり、はにかみが出るのは自然のことである。それだけに、必要以上の介入が逆効果となってしまう。

また、入園、入学後にカゼを引きやすくなるケースも多い。これは新しい環境への適応途中で生じるもの。あまり神経質になることもないし、過保護にならないように注意したい。

ともかく、異常個所の治療が第一。あとは早寝早起きの習慣をつけさせて〝そのとき〟を待ちたいものだ。

春は苦味で夏酸味

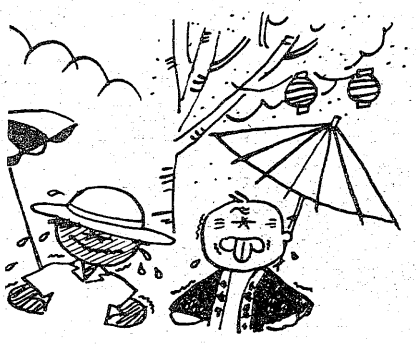

自然の摂理にそい食生活の充実改善

季節によってそれに合致した食べものがあるということか。

春に苦味というのはそうした味のものが美味だし、また体にもいいというわけ。思い出すままに並べてみると、ワラビ、ゼンマイ、タケノコなどだ。これら苦味のものを体もまた要求する。春になると、ホルモンや代謝作用が活発化するためでもある。

夏の酸味も理解できるだろう。さっぱりとした酢のものや夏ミカン、レモンなど。暑さのための疲労回復に効果があるし、ストレスの解消にも役立つ。あのさわやかさが、とかくだれがちな夏には必要なのだ。

もっとも、このことわざは、なにも春、夏だけを示しているものではない。要は季節に合ったものを――という教えである。ついでに秋、冬についていうなら「秋は滋味で冬は甘味」か。

滋味というのはそのままの味。複雑な調理を避け、材質を生かして食べようということだ。味覚の秋という言葉もあるように、食べものに恵まれている季節。それだけにストレートにそれらを食べることが栄養的にもいいのだ。

冬の甘味はどうか。寒い季節には高カロリー、高エネルギーが要求されることはわかりきっている。それだけに甘味をとるのが合理的というわけだ。

自然界の摂理というのは、じつによくできていて、その季節に応じた食べものができるようになっている。また、そのようなシュンのものは、内容的にも栄養たっぷりなのだ。

ところが、現代はどうか。四季を通じて食べられないものはないといった有り様だ。栽培技術、保存技術などの進歩がシュンをなくしてしまったといってもいいだろう。それはそれであるが、半面、このことわざの存在価値が出てくる。これはウソではなくホントなのだから「春は苦味で…」といった具合に食生活を充実させたいものだ。

ことわざトノホン　医学ウソ　？

◇ジョギング◇

三寒四温　無理は禁物

中高年は狭心症注意!!

春めいてきたので「ひとつジョギングでも始めるか」と意気込んでいる人が少なくないようです。でも、三寒四温といわれる今ごろ、寒さが逆もどりした朝は、とくに中高年の人は狭心症が起こりやすいので要注意です。

フトンへの未練をたち切って起きたはいいが、少し動いたら心臓が締めつけられるように痛んで苦しんだことは↘ありませんか。これがいわゆる典型的な狭心症の発作です。

体内の働きは自律神経（交感神経と副交感神経）に支配されています。一般に夜は副交感神経、昼は交感神経が優位です。といっても目覚めとともにパッと切り替わるものではありません。「起きるぞ」と命じても、自律神経支配下の体は意思の力が及ばないので、半分まだ眠った状態。つまり、交感神経が半分眠ったままです。

その交感神経は心臓を支配しているもの。だから、起きぬけは心臓の機能がまだ寝ボケているので、心臓を支える冠状動脈の血流量も少ないわけです。しかも、中年ともなれば動脈は硬化気味。そんなときにいきなり体を動かすと、心臓は虚血状態の酸欠↗↘で悲鳴をあげる―これが目覚め後に起こりやすい狭心症です。ひどければ心筋梗塞（こうそく）でポックリというわけです。

起きぬけはゆったりとすること。そして、ジョギングを始める中高年者は、必ずかかりつけの医院などで心臓のチェックを受けてからにしましょう。命あっての物種。暮れぐれも無理は禁物。

安全は家庭の中からしつけから　春の全国交通安全運動＊4月4日▷15日
新入学(園)児童・園児の交通事故防止市民運動

福島臨海鉄道株式会社　取締役社長　磯野　渡　いわき市小名浜字辰巳町三八ノ一〇　電(92)三三〇代

港湾建設資材生産販売　第一　いわしろ丸　有限会社　小名浜船舶鉱業　代表取締役　西山克巳　いわき市小名浜字落廻一三ノ五　電(54)九六七〇代

福島県公安委員会指定　公認　小名浜自動車学校　取締役社長　飯塚庫男　学校長　斎藤馨　いわき市小名浜字富岡向一四七　電(54)五二一〇・四九六七

株式会社　平タクシー　いわき市平字五色町　電(74)三〇七一・(74)八四三四

福島県公安委員会指定　三ッ矢太洋自動車学校　設置者　山本トクエ　校長　河辺民江　いわき市平中神谷字六本榎　電(34)三五五五

各社純正部品　カーアクセサリー　株式会社　佐藤部品商会　代表取締役　佐藤正美　本社　いわき市小名浜字定西三一　電(54)六二六二代　平営業所・四倉営業所・富岡営業所・常磐出張所

磐栄運送株式会社　代表取締役　田村政雄　専務取締役　田村功　いわき市小名浜字鳥居下六一　電(53)三一五一代

磐城通運株式会社　小名浜支店　常務取締役支店長　吉村清治　いわき市小名浜字船引場四三　電(53)三一四五代

小名浜海陸運送株式会社　専務取締役　大塚静義　いわき市小名浜字辰巳町三六　電(53)三二二代

公認　磐城自動車学校　学校長　根岸弘康　いわき市泉町滝尻字坂下五〇　電(56)六〇二四代

中国見たまま スケッチの旅 〈78〉

公社の昼食

昼少し過ぎて私達は公社の事務所にもどったら、すでに昼食の準備が出来ていて、二卓に分かれ、それぞれ席についたが、私達は曾松根主任、潘君林医師と卓を囲んだ。

服務員の二人の若い女性が料理を運び、中国のテーブルマナーに従って主任や潘医師が料理を銘々のサラに取り分けてくれる。

これが中国式友情の表現のようで、料理が来るとすぐ主人側が私達のサラに取り分けてくれる。この時、あまり取り箸（ばし）などを用いないのが親しみの印とのことだ。

料理は主に鳥が材料であったが大変おいしく、だれかの本で読んだのだが、中国の鶏肉は非常においしい、放し飼いの鶏だから味が申し分ないのだろう。この鶏肉で鍋（なべ）物でも作って食べたら、また格別だろうと書いてあるのを記憶していたが、鶏肉のせいだけではない、心のこもった味で飯店の料理に勝るように思えた。

うまい料理を見て酒を思い出したが、残念なことに公社の昼食とあっては、お酒というわけにはゆかない。

だいたい中国料理のような濃厚な料理は茅台（マオタイ）酒のようなアルコール度の高い、強い蒸溜酒（白酒）で口直しをしながら食べるところに値打ちがある。

酒と料理が互いに補い合い、味を引き立て、強い酒の刺激とすがすがしさが一層料理の味わいを増すもので、欲を言えば一杯の酒がほしいところであった。

実を言うと、田舎の人民公社の昼食に、あまり期待はしていなかった。腹ふさぎが出来ればぐらいに思っていたのに、意外さに対する味も加わっていたのかも知れない。

それに加えてデザートのパイナップルがとてもおいしかった。

果実のよい年は草魃（かんばつ）ですなどと話していたから、今年は特においしく、自慢の品であったらしい。

心ずくしの料理は美味

食後、座興の意味もかね、私達はそれぞれに曾主任や潘医師、服務員の女の子達の似顔を描き、ひとしきりにぎやかな交歓の時をすごし、二時近く、主任の案内で公社員の梁強西さんの家を訪問した。

昨年新築したというこの家は、農民の家というよりは、今風のサラリーマンの住居という感じがした。

周囲も、あまり古い家並みではなく、恐らく解放後出来た部落であろう。

梁さんの家の門口を入ると、左手の下家（げや）に自転車やスコップを置いた物置、土足のまま入れる台所、炊事場、ふろ場、便所があり、右手が母屋（おもや）で、居間を兼ねた客間、夫婦の寝室、二人の子供の部屋と四部屋になっていた。建坪は百五十平方とのことである。

南側は小庭を隔て高い塀（へい）になっていて、塀の上には泥棒よけのギザギザのガラスかけが植えつけてあり、それが妙に印象的だった。

客間は八畳ほどの広さで、正面に小だながあり、その上が神師、服務員の女の子達の似顔を描き、ひとしきりにぎやかな交歓の時をすごし、二時近く、主任の案内で公社員の梁強西さんの家を訪問した。

昨年新築したというこの家は、農民の家というよりは、今風のサラリーマンの住居という感じがした。

周囲も、あまり古い家並みではなく、恐らく解放後出来た部落であろう。

梁さんの家の門口を入ると、左手の下家（げや）に自転車や

梁さんの家族は四人で、奥さんは芋あんを作る工場へ、上の娘さんは生産大隊に勤務し、一人息子は中学生とのことである。

梁さんの両親は解放前早く亡くなり、当時はまったく悲惨であった。子供のころ、私は満腹した記憶がない、一九四九年解放されて、当時から公社員として働くことが出来、現在、貯蓄も出来るようになったのは毛主席のお陰です。

恐らくは、梁さんは、この公社では最も恵まれた模範的農民の一人ではあるまいか、この生産隊の指導的農民として今日の安定を築き上げた、いわば努力によっては、このような生活も可能であるというモデルケースと思う。

文・画　後藤　全久（平字古鍛冶町）

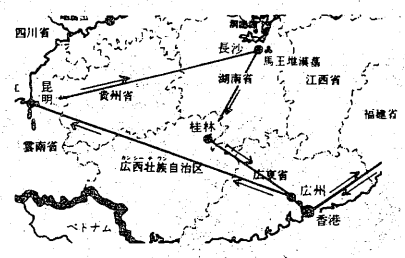

【一行の訪中ルート】

浜通り

三月例会

春もどかし見えぬ眼閉じし眼の湿くみ　高萩　篠生
ふきのとう水平線を見て開く
暁の北斗に寒き笹鳴きよ
木の芽風瓶くだけて瓶の色
葱の青散らすや風が向きかへて　一ノ関　呉夫

雪国のながき薄暮に溺るるよ　安達　真弓
古墳越ゆ羽交いしなやか冬鴎
梅の花ぽろぽろいつか神隠し
匂い追う枯野の犬に後れつつ

水脈けぶりして一日のあたたかし　高萩　正子
青燈のなかまぎれなく工事燈
息で急く新聞少年春の霜
日が落ちてより畦焼きの焔見ゆ
別れ霜別るる一車駅

竹林に恋猫ぽろのごと眠る　蛭田　親司
深酔ひの水飲んで身のおぼろなる
春寒し医師のひと言気にかかり
啓蟄や蒲団の重さ告げに来る

遠き嶺の帯雪雲が蓋をせる　堀　時直
啓蟄や堅パン噛める風の味
啓蟄や米を研ぎゐて眉太る
石神井沼家鴨のバレンタインデー

笹鳴や根掘り葉掘りの係と連れ　仲原　冽郎
着飾れば聞かざる素振り春の風

アネモネの紫冷ゆる日の続く　芳賀　他郷
凍返る油不足のタンク群

鴨ねむる三区の池のささら波　高野海光子
耕せば五十路非力となりし肩
椿落つピアノ激しく弾く家ぬち

城坂の空に鐘供養

白鳥のかうべをおのが羽根枕　松村とおる
春眠やホルン微かに電車過ぐ
啓蟄や書庫よりさがす動物記
風車廻し家計の風廻す

春一番門で遮ぎり授乳どき
啓蟄や夢の中より子を起す

浜通り俳句協会

暖かや研師に渡す長ち鋏
爪立ちて吾が影伸ばし勇足す
東風疾風風に背向けて葵に生き

雪原の固さ沼日のうらおもて　高萩　正子
二ノ月と書き誤まりし検屍の書
雪国で会話杉山雪つけて

雪女うしろ髪引く城址の下　蛭田　親司
雪原のはたて白鳥老眼鏡

下萌えにすみれの混る橋の下　芳賀　他郷
猫柳死はしなやかに夕べ来る
石もちに塩かけ干すや蕗の苦
春の妻乗せ計量器針動く
過去は過去未来は未来鳥帰る

宿直の寒夜の廊下軋みけり　芳賀　他郷
立春の甲板へ弁（バルブ）全開す
どの村も緑路づたいに春が来る
卒業す無選刻無旦退無欠席
寒灯を揺らし家計簿記す

大岐　宗男

省エネルギー時代の新しいシステムです。
ナショナル太陽熱給湯システム

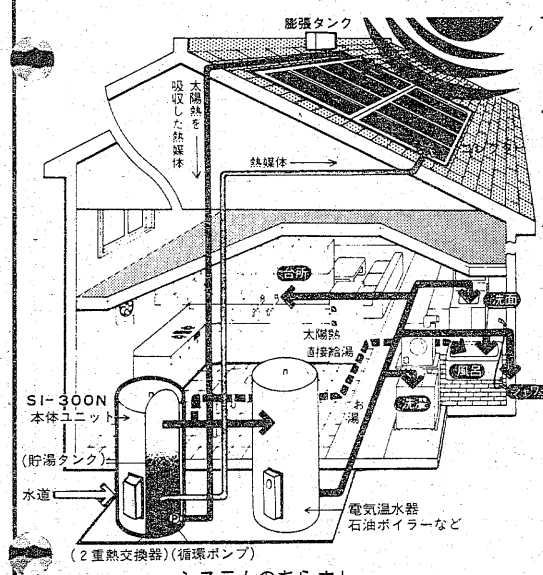

パナソーラホット
SI-300N
本体ユニット、コレクター2枚、膨張タンク
¥298,000（別販部品・工事費別）

太陽エネルギーの活用で
クリーンな無駄のない暮らしを。

今日、石油にかわる新しいエネルギー資源の開発が世界の大きなテーマとなっています。無尽蔵でクリーンな太陽熱の利用は、世界的に脚光をあびてまいりました。「暮らしの中で太陽エネルギーの活用を！」

パナソーラホットは電気温水器やボイラーと組合せて大幅に燃費を節約します。

太陽熱 ＋ 電気温水器 石油ボイラーなど ＝ 大幅な燃費節約

システムのあらまし
①コレクター（集熱器）で太陽熱を効率よく吸収。
②吸収した太陽熱（熱媒体）を本体ユニットへ循環。
③2重熱交換器で清潔な温水をつくります。
④温水は接続された給湯機でさらに温められ、各室へ給湯されます。
※本体ユニットから、おふろなどへ、直接配管しておくと、夏期晴天時なら太陽熱温水だけで十分入浴でき、より経済的です。

設計・施工・メンテナンスで増改設備のご相談はお気軽にどうぞ！
＊お求めにはお支払いが手軽なクレジット・ローンもご利用いただけます
◉いわき市公認水道工事店（第64号）
◉いわき市下水道工事指定店（49号）

〈快適な住まい〉〈豊かな暮らし〉を実現する
NATIONAL
三共住宅設備機器株式会社
いわき市平谷川瀬字三十九町55　☎(74)3723・(23)1686

内科
消化器科
循環器科
今内科医院
医師　今　憲二
医師　今　エキ
平字新川町10　TEL・(74)6412

サラリーローン
手軽に融資します
奥様・商人・勤人・OL可
信用で融資 詳細は電話で 出張可
三和商事
平字長橋町長久保ビル3F
TEL・23--6275

長谷川整形外科医院
日曜 祝日も午前中診療
〔入院随時〕　駐車場あり
院長　長谷川国男
平・五色町78〔平大橋近く〕☎74－5691

事務機なら明和商販

★内科
★皮膚科
★放射線科
蓮沼医院
院長　蓮沼清夫
いわき市平字尼子町二ノ一九（専売公社前）電(74)五五二六

内科　外科　循環器科
小児科　消化器科（入院施設あり）
小名浜生協病院
小名浜岡小名（鹿島街道）電(53)四三七二

外科
胃腸科
泌尿器科
内科
小児科
山田胃腸科泌尿器科外科医院
院長　山田均
副院長　山田静
いわき市平字下川原 市内バス五色町下車
電(74)三〇八三

ふかいやすらぎとぜいたくな朝

日本を結ぶホテルサンルートチェーンの32番目のホテル

SUN ROUTE

ホテルサンルートいわき

あす(4/3)オープン

ごあいさつ

みなさまのご協力　ご後援を得まして「ホテルサンルートいわき」がいよいよ開業の運びとなりました
ホテルは　平駅より徒歩3分の　最も恵まれた立地に　いわき市初の本格ホテルとして誕生し　公共的機能を大いに果たすことになりましょう
大宴会場　中小宴会場の施設を完備し　西洋・和食・中国料理等の飲食店　ひろびろとしたロビーなど　一流ホテルとしての風格と十分な機能を備え　またお泊まりのお客様には"ふかいやすらぎとぜいたくな朝"をお約束いたします
今後は　奉仕の精神をモットーに　サービスモラルの高揚に徹し従業員一同　精いっぱいの努力を続けて参りたいと存じますので　皆様のご指導　ご愛顧の程　よろしくお願い申し上げます
また　工事中は近隣の皆様をはじめ　ご通行の皆様に　大変ご迷惑とご不便をおかけしましたことを　紙上をおかりして　おわび申し上げます

ホテルサンルートいわき　社長　北川昭五郎

コミュニティプラザ

ホテルには　ゆったりとくつろげるロビーや和食・洋食・中華の本格的レストランを始め喫茶店・美容院・フラワーショップなどがそろっています

和食・えび寿(BF)

●ご来店のお客様に開店記念品を用意してございます

中国料理・美山(2F)

●先着1000名様に本場のジャスミンティー箱を進呈

コーヒーとパブ・コンチネンタル

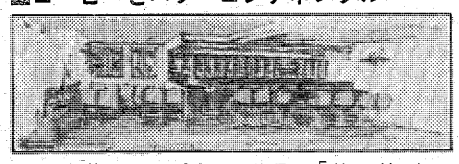

この他カフェ&レストラン「サンリバー」(1F)●フラワーショップ花庄(BF)●研新美容院(2F)●フォトスタジオ・シミズ(4F)がございます

駅から3分駅前通り

駅から3分・平の中心地
ビジネス・レジャーにこれ以上の立地はありません

P 駐車場完備

ビル組込式立体駐車場をはじめ　特約駐車場がございます

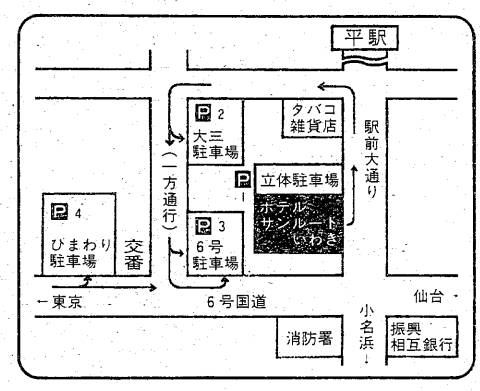

SUN ROUTE ホテルサンルートいわき
いわき市平字十五町目20番地 ☎0246-24-1311(代)

●ご婚礼
●ご宴会
予約承り中!

晴れの日を新しい時代の新しいホテルで

●6名様まで宿泊を無料	●独身最後の夜を彩る祝福パーティーサービス	●スイートルームご1泊無料サービス
ご披露宴にご遠方よりご臨席のご親類　あるいはご友人の方へ　前日宿泊のお部屋とご朝食をサービス致します	独身最後の夜　ご家族と仲間と親類の方々とのパーティーを設営無料でサービス致します(ただしウィークデー挙式の方)	ナイトウェディング(午後5時以後挙式)をあげられる方には当館のデラックススイートルームご1泊を無料でサービス申し上げます

ご婚礼・ご宴会・ご宿泊のご予約は　☎0246(24)1311(代)
●お電話をいただければ係員が直ちにお伺い致します

祝・竣工

わたくしたちがこの建設に協力いたしました

●設計監理
株式会社　綜合設計
代表取締役社長　山崎慎一

●総合企画監修
株式会社　サンルートホテルシステム
代表取締役　丸山三郎

●施工
飛島建設株式会社　仙台支店
常務取締役支店長　今井清彦

●杭打工事　東開商事株式会社
●仮設及び土工事　株式会社　角田組
●仮設及び土工事協力業者　株式会社　北野組
●生コン納入　諸橋生コン株式会社
●鉄筋工事　和深鉄筋
●型枠工事　有限会社　松寺工務店
●鉄骨工事　株式会社　庄司鉄工所
●組積及びタイル工事　株式会社　大谷建材店
●防水工事　合資会社　東日本制水
●石工事　泉石材株式会社
●木工事　株式会社　大楽建設
●金属工事　株式会社　いずみステンレス
●左官工事　安田産業株式会社
●鋼製建具工事　株式会社　鐵屋本店
●木製建具工事　合名会社　菊地木工所
●硝子工事　諸橋金物株式会社
●塗装工事　株式会社　橋本板金塗装店
●内装工事　北川インテリア工業株式会社
●外装吹付工事　有限会社　長栄工業
●ユニットバス工事　日立化成工業株式会社東北営業所
●畳工事　中村畳店
●電気設備工事　近畿電気工事株式会社福島営業所
●電気設備協力業者　大和電設工業株式会社
●給排水衛生空調設備工事　丸心工業株式会社
●造園工事　株式会社　山一植物園
●金物・建材納入　常磐溶材株式会社

秘密の手塚治虫

話題の人をおもしろくまとめる 小名浜出身 石津嵐氏が出版

いわき市小名浜出身SF作家石津嵐氏（東京・杉並区堀ノ内三ノ五一ノ二一）が、こんど東京・太陽企画出版から「秘密の手塚治虫」という本を出した。「火の鳥」の名作で話題の人、三十数年間、日本マンガ界のトップの座で創作し続けてきた手塚氏の人間像をくまなく紹介したもの。

この本の中で著者は手塚治虫との出会いを、「何をする会社なのかも知らずに入社したのが〝虫プロ〟であった。たかがマンガと軽くみていたが、ある時、手塚さんの作品、深淵（しんえん）な問題を追った名作を次々に生み続けている。身近にいた著者がそれを多くの人に知ってもらおうと、いわば観察日記のようにまとめたもので、知られざる面や伝説的奇行などあますところなく書いてある。

B6変形判、本文二百二十二ページ、定価六百七十円。いわき市内有名書店で扱っている。

【石津嵐氏が出した「秘密の手塚治虫」】

全作品を一気に読む機会があり、作者の才能の深さ、広さに舌を巻いた。それ以後すっかりまじまじに圧倒され続けている。手塚氏は戦後三十数年間、常にマンガ界の第一人者として活躍し、既にカリスマ的存在でありながら、なおざん新な

4日から春の交通安全運動

新入学・園児を中心に

ドライバーに湯茶接待

〝安全は家庭の中からしつけから〟を統一スローガンに、「春の全国交通安全運動」が小・中学校入学式の四日から十五日までの十二日間、全国一斉に繰り広げられる。運動の重点目標は①歩行者、特に新入学（園）児を中心とした子どもの交通事故防止②自転車の安全利用の促進③安全運転管理の充実と安全運転の確保―の三点。いわき市交通安全対策協議会はこのほど、市内の運動実施要項を決めた。

それによると、交対協では小・中学校の入学式が行われる同運動初日の四日午前九時から、各方部母の会役員が各校の校門前で、同運動をアピールするビラを父兄に配り、街頭啓発を行うほか、同十時からは池田市助役らが平駅前で、通行人に安全運転を呼びかける。

【⑮交通安全ポスター（下）新入学（園）児童に贈られる交通安全教本】

また、新入学児童（五千六百六十四人）、園児（一万二千人）に「交通安全教本」を贈り、母親を通して安全教育を推進するとともに、「母と子の交通教室」を各小学校で開催、フィルムを使って正しい歩行や横断などの交通道徳を身につけるようにし、新入学児童全員に〝安全腕章〟を贈る。

さらに、〝交通安全協会各支部では運動期間中、49号国道（好間）や6号国道（久之浜・末続）、県道・いわき古道線＝鹿島街道（郷ケ丘）などにテント村を設置、車を止めてドライバーにお茶を飲んでもらい、ゆとりのある運転を呼びかける。この際、県交通安全協会で作った〝交通安全バッジ〟（百円）も販売する。

一方、いわき中央、東警察の三署は、朝夕の通学路での歩行者妨害を最重点に、取り締まりに全力を挙げるほか、自転車の酒酔い、信号無視にも厳しく目を光らせる。

なお、今年の交通事故（三月末現在）は、発生四百三十三件（昨年同期三百八十五件）死者六人（同九人）傷者五百六十六人（同五百三十五人）と、死者以外は昨年よりオーバーしている。

成人式の晴れ着一式50万円

大黒屋 早くも豪華振り袖展

全館改装オープンを記念して大黒屋では、「80新作晴れ振袖の祭典」を二十九日から三十一日までの三日間、大黒屋ニューしゃくなげ会館で催した。

総額十六億円、振り袖（そで）二千六百点、帯二千点が展示された。来年二十歳を迎える女性が対象。平均でひとそろい五十万円、一億円を目標にセールスしたが、不景気が反映して一〇〇％というわけにはいかなかった。

大黒屋では七月末まで四階呉服売り場に「いっいろ袖コーナー」を設け、樹齢三十年のクロマツ（いわき市の木）を、来年の成人の日に記念植樹するための希望者を募っている。一口五百円。

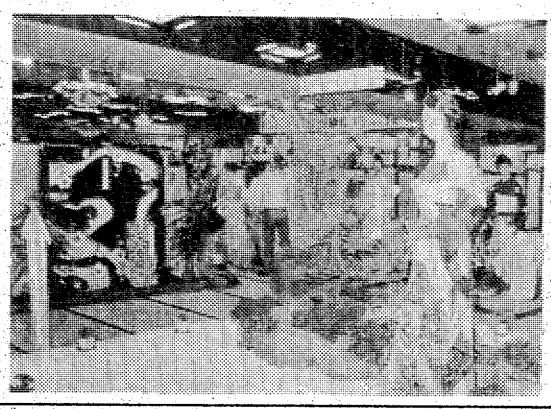

【十六億円が並ぶ振り袖の祭典】

検定優秀校に 小名浜一中など

財団法人日本英語協会は昨年度三回にわたって実施した検定の成績優秀者、優秀校をこのほど東京・虎ノ門の国立教育会館で表彰した。いわき市関係は次の通り。

▽第一回検定優秀校＝小名浜一中▽第一回優良賞＝国分正憲（鹿女）▽第二回優良賞＝矢野拓司（豊間中）▽第三回優秀校＝小名浜二中　内郷一中　四倉中　錦中

オープン記念 桜など300本植樹

遠野町の市民運動場

遠野地区体育協会（佐川正元会長）では、遠野市民運動場オープン一周年を記念して三十日午前九時から運動場の周囲にヒマラヤスギ三百本、サクラ百本などあわせて三百本を記念植樹した。

記念植樹にはスポーツ関係の各団体代表百人が出て、高さ二㍍のヒマラヤスギといわき南ライオンズクラブからのボタンザクラ（三年生）と吉野ザクラ（同）がつぎつぎ植えられた。

10日から銃砲の一斉検査

いわき中央署は銃刀法に基づき、次の日程で銃砲一斉検査を実施する。所持者の資格事項、銃の作動状態、保管方法などを調べるもので、所持者本人が銃と許可証を持参すること。

▽十日＝常磐派出所（午前十時から午後三時）▽十一日＝三和支所（午前十時から午後二時半）▽十四日＝川前公民館（午前九時から同十一時）小川支所（午後二時から同四時半）▽十五・十六日＝中央署三階会議室（午前九時半から午後四時）▽十七日＝久之浜公民館（午前九時半から同十一時）四倉公民館（午後一時半から同四時）▽二十二日＝中央署三階会議室（午前九時半から午後三時）

くらし 随筆

マイ・マザー

玉手匡子

およそ老鶯（ろうおう）には程遠いような早春のうぐいすの鳴き声に、そこはかとなく近づいて来る春を感じたかと思うと、また冬に逆もどりするかのような雪の珍客があったりして、気候の不順な日が続いた。

◇

厳寒には風邪など寄せつけずにいた母が、一カ月ほどくずついた父や私の風邪の看病疲れと、こんな陽気のせいか、一週間程床についた。主婦専業の母に寝込まれると、二人の下宿人の中でもまず、私にその代役がまわってくる。

その間は、起床を一時間も早めて不慣れな手つきで朝食の準備をし、仕事を終えた夕方には、たまさかの誘惑もふりきって夕食の献立で、頭を一杯にして帰宅するのであった。わずかの期間であったが、「後半はいささかバテ気味となってしまっただけに、共働きで立派に主婦の役目を果たしている人達を敬服するばかりである。

夜ともなると、テレビ係の母が我が茶の間の中心となりがちであるが、床に伏している間は、連日「本日テレビ休業」というところで、父と私は本や新聞を読んですごすため、茶の間は静まりかえってしまった。ストーブの上のやかんの湯の煮えたぎる音や、柱時計の振り子の音などが、夜のしじまにことさら大きく響き、味気のない日が続いた。

幼い日、学校から帰って来ると、必ず「ただいま！、お母さん、いる？」とまず母の姿を追ったあの心細さが懐かしくよみがえった。

◇

元気になった母が台所に立って朝食の用意をする音で、また健全な我が家の一日が始まった。

やっぱり〝マイ マザー イズ ザ サン オブ マイ ホーム〟かな。

（会社員・平）

ヘイさん

9798　中島安男

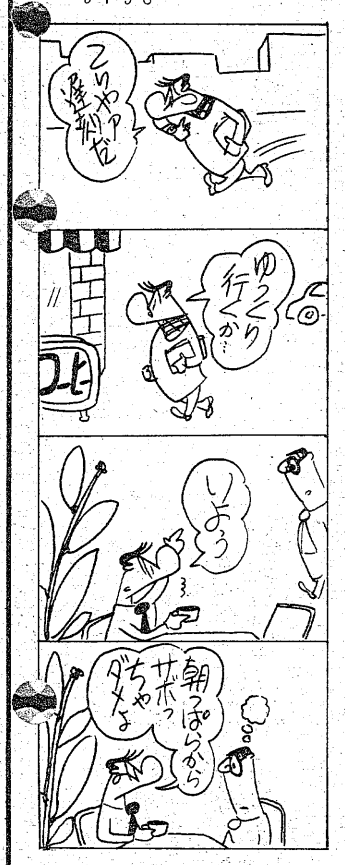

ただ一つの映画が、これほどまでに熱狂的な賞賛を浴びたとは!!アカデミー賞8部門にノミネート!!

クレイマー、クレイマー

ダスティン・ホフマン／メリル・ストリープ／監督ロバート・ベントン

前売券発売中●大人1200円 当日1500円 学生1000円 当日1300円

前売所●金沢屋●エンドー帽子店●天地堂●マルトモ書店●ヨーカドー平店●平駅ビル●平読書クラブ●磐女前…木沢商店●ひかり座

26日からロードショー

同時上映●ロマンチックコメディ

おかしな泥棒 ディック&ジェーン

ジェーン・フォンダ

ひかり座

釈尊降誕花まつり 協賛金御芳名（敬称略）

諸橋金物株式会社　割烹谷口
堀江工業株式会社　菅本庄一郎
株式会社加地和組　岡田乳業株式会社
平南開発株式会社　滝口木材株式会社
株式会社大黒屋　丸恵造花店
安濃胃腸科内科医院　山光堂造花店
仏壇の保志　丸市
株式会社藤越　阿部唯株式会社
鈴木歯科医院　株式会社鶴屋商店
株式会社いわき民報社　佐野屋
阿部商事株式会社　以和貴興
株式会社松月堂　南雲保男
合名会社甲陽館　広瀬千代子
住吉屋　山崎啓哲
泰新不動産株式会社　中野洋品店
渡辺則雄　久松
市井茂　国井金物店
鈴木産院　かみや
磐城通運株式会社　藤居商店
清水医院　大勝園茶舗
堀英一　八百富
馬名食品株式会社　マルトモ書店
長瀬角次　株式会社岡長
関野造花店　山吉呉服店
すみや旅館　関口薬局
株式会社坂本紙店　永木タンス店
サロン　小川富蔵
渡辺登　吉村綿店
株式会社緑屋　馬目英一
尼子タクシー　永野孝夫
根本喜一郎　松本規靖
白土茂平商店　武田陶器店
株式会社叶多商店　エンドー吉田武弘
株式会社鈴藤　おおひら化粧品店
株式会社開花亭　株式会社盛高屋
合名会社大竹商店　カメラの田中三町目店
有限会社馬目染工場　酒喜庵
橋本屋神佛具店　堀薬局
株式会社世界館　吉田屋呉服店
株式会社不二屋

（順不同）

右の方々より多大の御芳志誠にありがとうございました

釈尊花まつり大会は四月八日午後一時　平市民会館で開催・臨済宗前教学部長で般若心経入門その他の著者の松原泰道老師の記念講演も予定されておりますので是非ご聴講下さるようご案内申し上げます

昭和五十五年四月

平仏教会々長　渡辺則雄
外　会員一同

金利高、市の融資制度にシワ寄せ

0.8～1.2%を引き上げ

他市より低く抑える

いわき市は一日から中小企業向けの単独融資制度の末端金利を〇・八～一・二%引き上げた。公定歩合の相次ぐ引き上げにより、市中金利が上昇したため、その実態に合わせ手直しを図ったもの。

この結果、中小企業融資制度（い中）の金利は五十四年度六・九%から五十五年度八・一%に、同じく中小企業不況・倒産関連対策資金融資制度（い況）は六・五%から七・七%に引き上げられた。しかし無担保・無保証人融資制度（い無）は六・五%から七・三%と引き上げ率を低く抑え、新規の事業振興資金融資制度（い振）も年利七・五%でスタートした。

市単独融資の柱である「い中」は、市が金融機関に対し原資三億円を預託し、五倍の融資わく（一件七百万円以内）を設けて貸し出しを行っているもので、他制度資金と同様、市中貸出金利（現在九・五%以上）よりは下回る線で金融機関と金利引き上げの調整を図った。

金融引き締め、総需要抑制による国のインフレ対策の結果、企業倒産が増える傾向にあるが、いわき市の場合は「公共事業を拡大し早期発注に努める」（田畑市長）方針を取っており、この点についてはいくらかでも期待がもたれている。しかし金融機関は優良企業中心の選別融資を強めているため、市内でも倒産の荒波にのまれる企業が出始めている。市商工課では「県内他市に比べても金利を低く抑えた方なので、どしどし活用してほしい」といっている。

55年度中小企業関係 市単独融資制度

	末端金利	融資わく
い中	8・1%	700
い無	7・3%	250
い況	7・7%	1,000
い振	7・5%	300

（注）金利は年利、融資わくの単位は万円

帝国臓器が1日操業

いわき市泉町下川、大剣工業団地に進出した帝国臓器（本社・東京都港区、山口栄一社長、資本金九億円）いわき工場（永井義郎工場長）は予定通り一日、操業を開始した。

同社は今年で創業六十周年を迎える中堅メーカーで、産婦人科、内科、外科、眼科などの医薬品を製造、販売している。いわき工場では循環器、ホルモン系の治療剤（錠剤・カプセル）など二十数品目を生産、生産能力は年間五十億円。

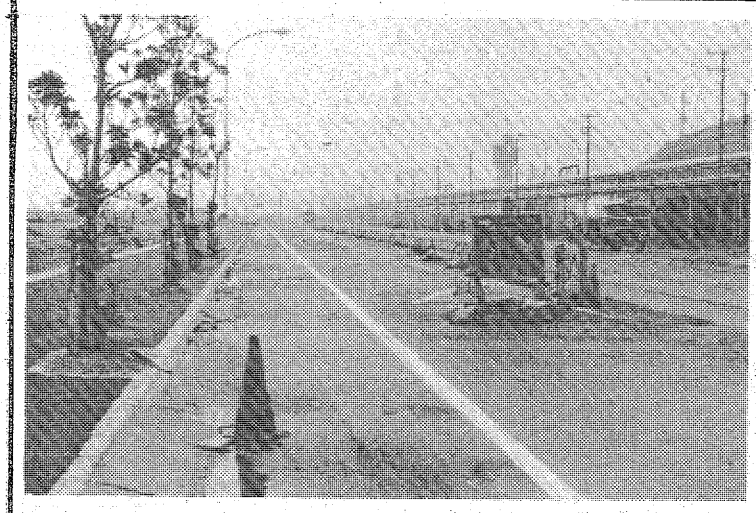

広くなる港湾道路 4～6ふ頭間

歩道には並木を植樹

いわき市小名浜字高山地内の港湾道路の拡幅工事がほぼ完成、十日から使用開始になる。

同道路は2～6号ふ頭東端まで千七百㍍のうち、4～6号ふ頭間の六百二十㍍は下り車線三に対して上りは二と狭かった。

工事は堤防を壊してその分、車・歩道のスペースをとり、上り車線を一レーン（幅員三・五㍍）増やした。これが完成すると、車の流れがスムーズになる半面、文字通り"弾丸道路"となり、逆に事故につながるドライバーのスピードの出し過ぎが心配される。

県小名浜港湾建設事務所では同時に歩道部分にカシやツゲなど約七千八百本を植樹、環境緑化にも力を入れた。総工費は約一億二千五百万円。

【広くなる港湾道路上り車線】

売人只野に4年求刑

猶予中に300㌘動かす　ルート解明できず

約二百三十㌘という大量の覚せい剤を隠し持つなどして、覚せい剤取締法違反容疑に問われているいわき市小名浜野田字柳町四一ノ七、丸唐会小名一家組員、同法違反前科一犯、無職只野正義(三九)に対する論告求刑公判が二日午前十時すぎから、福島地裁いわき支部（須藤繁裁判長係り）で開かれた。検察側は「大半は押収されたものの、三百㌘という大量の覚せい剤を仕入れ、密売したことは悪質で再犯の恐れも十分」として、懲役四年を求刑した。

起訴状によると、只野は昨年十二月四日午後三時ごろ、自宅で同市小名浜、同少年A(二〇)＝家裁送致済み＝に塩酸フェニルメチルアミノプロパンを含む覚せい剤粉末約〇・二㌘をタダで譲り渡し、同十時五十分ごろ、同市常磐関船町地内のホテルで、同剤水溶液約〇・二五ccを自分の左腕に注射した。

また、翌五日午前七時すぎ、同ホテルに同剤粉末約二百二十一・五九六㌘、同十一時半すぎ、自宅に同剤粉末約三・〇一九㌘、合わせて約二百二十四・六一五㌘を不法所持していた。

さらに、これに先立つ同年十一月五日から十二月一日にかけ、八回にわたり、同市明治団地六六ノ六、同田村義勝(三〇)＝同法違反で公判中＝など五人に、同剤粉末合わせて約二十四・八六㌘を四十一万円またはタダで譲り渡した。

地検いわき支部のこれまでの調べによると、只野は昨年九月中旬と十一月はじめ、国鉄泉駅前で二十葉県のY」という男から合わせて三百㌘の覚せい剤を三百万円で仕入れたが、東署の摘発によって最捕された。

地集の解消を祝う

川部も一般加入電話に

いわき市川部地域一般加入電話開通祝賀式典は、三十一日午後二時半から川部公民館に関係者五十人が出席して開かれた。芳賀一般加入電話促進会長あいさつのあと、電話架設に協力した福島電気通信部線路工事課に感謝状を贈り、来賓の鈴木栄、園部茂両市議の祝辞があった。

このあと経過報告があり、祝宴に移って一般電話開通をよろこび合った。

寝台特急の軸箱が焼ける

未明、平駅で解放

二日午前二時十七分、平駅に入った上野発青森行き寝台特急「ゆうづる13号」の七号車の軸箱が焼けているのを発見、これを解放して七十九分遅れて発車した。

七号車には乗客は十六人いたが、他の車両に移した。

無免許で逃げウソ八百

3㌔追跡逮捕

いわき中央署は二日午前零時十五分ごろ、いわき市平赤井字不動堂一七、会社員荻野和夫(三一)を無免許運転の現行犯で逮捕した。

荻野は同時刻ごろ、無免許で会社のライトバンを運転、同字反町地内の県道・小川赤井平線で起きた交通事故の現場検証にあたっていた同署員を発見し、Uターンして平方面へ逃走。不審に思った同署員に約三㌔追跡され、同市平字梅香町一五地内の市道で捕まった。

荻野ははじめ、実兄の名前をかたって免許不携帯を装っていたが、照会の結果無免許がバレ、逮捕された。

求刑通り懲役8月

検察側の主張ほぼ採用

福島地裁いわき支部の須藤繁裁判長は二日午前、いわき市常磐湯本町生まれ、住所不定、丸唐会小名一家北村組組員、無職青山勉(三七)にかかる覚せい剤取締法違反事件で、求刑通り懲役八月の実刑判決を言い渡した。

判決によると、青山は同市平谷川瀬字三十九町三二、同一家幹部、同松崎良二(三三)＝同法違反で懲役二年二月の実刑判決済み＝と共謀、昨年十月二十七日ごろ、一緒に住んでいた松崎方で同市四倉町字西四丁目二ノ三、板金塗装業芳賀昇(四九)＝同法違反などで有罪判決済み＝に、塩酸フェニルメチルアミノプロパンを含む覚せい剤粉末二袋（合計約〇・五四㌘）を四万円で、十一月六日には同剤粉末約〇・三〇三㌘を二万円で譲り渡した。

また、同月二十日ごろ、同市平字白銀町地内の喫茶店出入り口付近で、同字白銀町三八、喫茶店従業員大平正(三九)＝同＝に同剤粉末約〇・一六㌘を二万円で譲り渡したほか、これに先立つ同月十二日には同字旧城跡地内の路上に止めた普通乗用車内で、同水溶液約〇・二五ccを自分の左手甲部に注射し、同日午前十時二十分すぎ、同市常磐下湯長谷町の離婚した妻の家に同剤粉末約〇・八三㌘を不法所持していた。

検察側では、松崎が営利目的で覚せい剤を売っていたことを知りながら、売買に関与していたことは共犯関係が成立するとして刑法六十五条（共犯と身分）を適用して求刑。この日の公判で同裁判長も「営利目的は証拠上明らかにならなかった」としながらも、検察側の主張をほぼ採用し、求刑通りの判決を言い渡した。

覚せい剤違反判決

福島地裁いわき支部の須藤繁裁判官は一日、茨城県大津町一二三、大工小林正俊(三九)にかかる覚せい剤取締法違反事件で、懲役八月（求刑同）執行猶予四年の有罪判決を言い渡した。

判決によると、小林は同二四三、運転手奥寺和敏(三三)＝同法違反で有罪判決済み＝と共謀、昨年十一月二十四日午後七時半ごろ、いわき市小名浜野田字柳町四一ノ二五地内の路上で、近くの丸唐会小名一家組員、無職只野正義(三九)＝同法違反で公判中＝から、塩酸フェニルメチルアミノプロパンを含む覚せい剤粉末約〇・八㌘を三万円で、三日後の二十七日にも同市小名浜住吉地内で只野から、同剤粉末約〇・四㌘を二万円で譲り受けた。

伊深男子が優勝を飾る

久田女子

常磐で市民卓球

第二回常磐地区市民卓球大会（常磐卓球連盟主催）は三十日、市立関船体育館に同地区の卓球愛好者百人が参加して開かれた。

中学生から一般までの選手がオープントーナメント方式でシングルスに熱戦を展開した結果、男子・伊深広（田人一小教員）、女子・久田真弓（湯本高）両選手が優勝した。

二位以下の順位は次の通り。

◇男子②打越一也（湯本高）③沼田稔（有機合成）岩瀬有司（同）

◇女子②村野宏子（湯本高）③菅田紀子（同）赤津博美（同）

草野で生ワク投与　いわき市公衆衛生課は三日午後一時半から、草野公民館で小児マヒ予防生ワクチン投与を行う。

いわきに大食い道楽　食い倒れ　上陸する!!

従来の営業にくわえて　粉から生麺まで自家製　生きたスパゲティー　香り味　焼き立て目の前にて調理の鉄板焼

3日AM11時新装オープン

＊先着500名様に粗品進呈

＊市民に愛される店

白十字

平字白銀町3（石島公民館ビル1F角）☎22－5151

窪田地区球技大会

6日　勿来一中

勿来町窪田地区球技大会は六日午前八時から、勿来一中グラウンドで開かれる。

地区内から十八チームが参加し、ソフトボール、バレーボール、フットベースボールの三種目について行われる。

株式・前場

本日の市況は信用保証金率引き下げにもかかわらず、外為市場の円安に拍車がかかり、全般に模様ながめ気分が強く、閑散な商状が続いた。

朝方徳山曹など原子力関連株や中外薬など薬品株の一角に高寄せするものが多く、つれて子会社の上場接近をはやし、オイルが値を飛ばしたほかトキコ、萱場工など自動車部品株がにぎわっていた。また宮地鉄、石井鉄など仕手系株も小口商いながら高い。中ごろから沖電気など半導体株にも買い気がまわり、しっかりした動き。

主な高い銘柄は日石四十円、宮地鉄二十円、石井鉄二十六円、徳山曹三十四円、信号十四円、トキコ三十五円。

主な安い銘柄は積ハウス十五円、中外薬十三円、保谷硝十円、松下精十四円。

（地元銘柄）呉羽化六百一円、日化成百五十六円、岡理ゴ四百三十五円、白煙瓦二百四十三円、常陽銀二百六十二円、東邦銀出来ず、七十七銀二百三十九円、東北電七百九十円、常磐興三百四十円。

日経ダウ十九円四銭高の六千五百二十一円八十四銭。出来高一億七千万株。

（平・水戸証券調べ）

市況

二日朝は各港とも入港船が少ない。

魚類

【小名浜港】底引船三隻○・八㌧　沖合底引船一隻○・六五㌧▼ヤリイカ　五百㌔　一八〇〇―四〇〇▼スズキ　三百㌔　一〇〇―六〇〇▼メヌケ　三百㌔　一〇〇―四〇〇▼ヒイカ　二百㌔　一〇〇―六〇〇▼アカジ　百五十㌔　一〇〇―三八五▼アカガレイ　一〇〇―六〇〇

【江名港】まとまったものなし

【中之作港】水揚げなし

野菜

▼大根二一〇―四〇▼ニンジン二三〇―一〇▼ゴボウ四五〇―一〇〇▼白菜四五―一〇▼キャベツ二七〇―一五〇▼ネギ三四〇―一六〇▼レタス三五〇―一〇〇▼キュウリ三〇〇―一五〇▼ナス四二〇―三五〇▼トマト三五〇―一〇〇▼カンショ二六〇―五〇▼バレイショ一一〇―二〇▼サトイモ一〇〇―二〇▼玉ネギ九〇―六〇▼モヤシ七三―六三▼ニンニク七〇〇―二五〇▼ナガイモ七〇―三〇▼玉子三四八―三一五（以上㌔）▼カブ一三五―三〇▼菜類四五―一〇▼ホウレン草七〇―五▼春菊四五―二〇▼ニラ四〇―二〇（以上束）▼ピーマン八五―八〇▼生シイタケ七〇―三〇▼ナメコ一一〇―八〇▼エノキタケ四〇―三三（以上袋）▼カリフラワー一八〇―一〇〇（コ）

果物

▼ミカン八〇―四〇▼グレープフルーツ三三四―一六七▼レモン三五三―二〇六▼リンゴ五〇―一五六▼バナナ二〇〇―一八〇▼パイナップル一八〇―一六〇▼甘夏カン二三三―六三▼ハッサク二三三―六七▼伊予カン三〇八―二五▼アールスメロン一八七五―一五六二（以上㌔）▼イチゴ二一〇―五一（パック）

（市中央卸売市場調べ）

※お断り＝「読者の声」「会と催し」は3面に。

あすの運勢

小川石洲

四月三日（木・先勝）

【1月生】情にからまれ自由に動けない、信念で当たれ

【2月生】調子に乗って先走るな、周囲と協調し結果吉

【3月生】心機一転して出直し有利、過去にこだわるな

【4月生】自分本位の考えはマイナス、視野を広く持て

【5月生】過ぎたるをしぼれ

【6月生】引っ込み思案していては進まぬ、勇気で当たれ

【7月生】直面することに全力で当たれ、弱音をはくな

【8月生】実力以上の無理をするな、じっくり取り組め

【9月生】苦しいが磨けば光る運がある、がんばり抜け

【10月生】成り行きに任せて結果よい、先走れば失敗す

【11月生】勇気出して目標に当たれ、引っ込み思案するな

【12月生】あれこれ手を出せば失敗する、心機一転せよ

いわき民報案内広告

●1ダン4行‥‥3,000円（前納扱いです）
●同一広告5回以上掲載は1割引き
■お申し込み・お問い合わせは本社営業局広告部
☎㉓1666代／小名浜支社／常磐・勿来支局へ
または　いわきPRセンター（☎㉓0690）／アド・プラン（☎㉓3154）

家屋

アパート▽六畳・四畳半・キッチン五畳▽ガスぶろ水洗トイレ付▽環境良駐車可▽場所＝明治団地　▽電話㉒一四四五

わかば荘▽賃月二万▽2DK日環静良好▽場所＝平神橋手前▽連絡先＝電㉓一五四九

貸家一戸建て▽六畳一間四畳半▽ガスぶろ台所トイレ付▽場所＝平・下平窪味噌農▽連絡先＝電㉔二八〇二

アパート▽六畳三畳▽台所付き▽日照環境良好▽場所＝平字月見町▽連絡先＝電㉓二八七五

アパート▽四畳半三畳▽台所トイレ付き▽環境良▽場所＝平旧市内（磐城高校入口バス停前）▽連絡先＝電㉖四七〇四

新築貸家一戸建▽六畳六畳四畳半台所バストイレ付日照環境良駐車可▽場所＝協栄木材工場うら▽連絡先＝電㉔四九七〇

貸家一戸建て八畳六畳六畳四畳半台所八畳バストイレ芝庭▽駐車可▽場所＝平二中前▽連絡先電〇二九三三㉓六二九九

アパート六畳　六畳台所四畳半バス水洗トイレ駐車可▽場所＝内郷御厩町大河内病院前▽連絡先＝電㉔七〇七五

募集

●女子従業員‥‥若干名
●女子パート‥‥若干名
▷年齢40歳まで
▷給与その他面談の上
▷各種保険完備
※履歴書持参の上おいでください　委細面談

豊かな住まいの演出
カノオ
平・二町目　☎23－1777㈹

募集

ウエートレス▽若干名▽パートも可▽委細面談▽レストラン雉（きじ）▽連絡先＝電㉔〇六二〇

ホステスさん（美女求む）▽給与＝日給＋指名料＋売上歩合（50％）・週給制・自由ドレス　平白銀町ハリウッド電㉔〇七〇八

カウンターマン募集　若干名▽委細面談▽場所＝平字田町スナックくろ▽連絡先＝電夜七時以降㉓一九二九

レジ▽夜5時半～11時半勤務▽月収8万円以上▽社会保険完備▽商グループ（株）商人㉑2652

急募▽女子（洗い場）2名▽社保完備▽委細面談▽鹿島街道「郊外飯店・杭州」▽電㉜三三二五・㊽五〇二五

急募　青果物仕入販売業要普免以上将来独立希望の方▽勤務地埼玉県春日部市▽連絡電㉓九七三五

雑件

貸家　新築一戸建▽六畳二階六畳洋間九畳半ガスぶろトイレ付▽場所＝平字久保町▽連絡先＝電㉔八六一三

高級　新築一戸建▽六畳三室二階建▽駐車可▽賃四万二千▽協二カ月▽場所＝神谷旧国道北一里塚バス停一分▽電㉞二八〇二

テナント1F店舗2F店舗事務所向各40㎡12坪駐百台協力保障格安▽平・白土ビジネスショッピング▽昼夜電㉔五八六四

貸店舗・事務所向▽南白土県道面藤越近▽ホワイトビル2F40㎡12坪▽駐車完▽早者勝▽格安　▽電昼夜㉔五八六四

格安　貸事務所1F26㎡8坪2F90㎡27坪各一室駐車完環境抜群早者勝▽平大通NHK裏平駅徒歩五分▽昼夜電㉔五八六四

募集

下宿　個室　室内電話　テレビ暖房　入浴随意　水洗トイレ　交通便利　食事付▽委細面談▽連絡先＝電㉗三四三一

急募

●板前見習い
●女子従業員パート可（ウエートレス　洗い場）
《委細面談》
中国菜館　龍門
平字紺屋町47－1☎23－6655

募集

●男女従業員　5名
☆パート可（40歳くらいまで）
☆履歴書持参　☆委細面談
スパゲティーと鉄板焼の店
白十字
平字白銀町3の1（石島公民館ビル1F）☎22－5151

急募

■男子社員　若干名
／普通免許・40歳くらいまで
／社会保険完備・高給優遇・委細は面談のうえ決定します
高級鮮魚　魚利
小名浜字隼人／電㉜3536

美容師▽十二万～二十万　小名浜店㊹九〇一九　内郷駅前店㉒三九四四　カールランド

急募　ウエートレス20～40歳位まで▽勤務時間後四時半～十時日曜休▽委細面談▽場所＝明治団地前▽連絡＝電㉒一六六〇

運転者募集▽大型5名▽年齢35歳まで▽委細面談▽場所＝内郷御厩町長町有限会社人見興業▽連絡先＝電㉑二四〇四

ハワイで働いてみませんか。若いあなたの魅力を存分に発揮して下さい▽受付午後3時より▽ロイヤルハワイ㉑4525

女性　募集▽十八歳から三十歳くらいまでの明朗な方▽場所＝平字田町　セリカ▽連絡先＝電㉓四七〇三

和・洋裁　生徒募集

◇4月入学生（専門課程）
◇毎月入学生（自由科）
◇きものきつけ科
浜通り唯一つの文化連鎖校
平文化服装学院
（旧平高等洋裁学院）
平字紺屋町21（一町目角）☎㉔3326

4月度第1期生募集

――当社は年齢、学歴、経験は問いません――
◈男子正社員……10名
◈男子施工業務……2名
☆職種＝エクステリア新製品のキャンペーン活動
☆待遇＝固定給15万円＋諸手当（普通運転免許証所有者優遇）昇給年1回、賞与年2回、各種保険有り、新築寮完備
☆時間＝午前11時出社
■面接日＝4月1、2、3、4、5日
履歴書持参の上お気軽にご来社下さい
⊙定員なり次第！締め切らせていただきます
日環住機設備株式会社
いわき市平字小太郎町（日新ビル3F）（平消防署となり）☎24－0115

募集

まじめな人材
◇電気通信技術者（見習）　希望者
工業高校卒25歳迄　3名
◇電気通信機販売営業係（見習）希望者
普通高校卒
●普免要（別手当）委細面談
※広く社会に奉仕する我等の電気通信技術
矢吹電話工業株式会社
平塩字出口45　TEL・23－2241

募集

意欲ある誠実な人を求めています
◈男子営業社員…2名
☆資格＝高卒、普通免許所有者　当社規定により優遇
◈女子社員……2名
お客様お届け業務です
誰にでも出来る簡単な仕事です
使用車＝カローラ、サニー
☆固定給＝80,000円＋奨励給
◈面接日＝4月3日㈭・4日㈮　午前10時～午後5時
株式会社筑波嶺商事
京呉服いわき店
いわき市平谷川瀬字三十九町56－7
TEL・(0246)23－7614

社員募集

男子社員　若干名
女子清掃社員　多数
・女子パート　時給450円
・昼ホテルメーキング要員　AM9:00～PM2:00まで
・夜PM6:00～PM9:00まで
多数
・ビル総合管理
・各種ビル清掃
・貯水槽清掃管理　環境測定
・厚生大臣指定環第468号
快適な環境作りをめざす
トーホク装美株式会社
いわき市内郷御厩町久世原58
TEL・26－7408

●返済→元利均等
お金貸します
●1カ月～12カ月迄、日歩20銭より
●当社の利息は高くも安くもありませんが誠意をもって尽します
福島県庶民金融業会員
株式会社日商：☎21-2301　堂ノ前公園うら

庶民金融

福島県庶民金融業協会優良加盟店
営業案内
▽不動産担保貸付
▽電話担保貸付
▽勤人信用貸付
福栄商事株式会社　いわき支店
平・小太郎町（山崎ビル）☎21－1312

サラリーローン

●奥様、OL、会社員、自営業　他店利用者、大歓迎!!
●お利息は日歩15銭～25銭
●支払いは元利均等分割払い
●融資額は20万円まで
秘　気軽に借りて！　気軽に返せる！　気軽なお店です!!
●小名浜、勿来、植田の方も、まずお電話で気軽に相談して下さい
福島県庶民金融加盟店　こうわ商事
平字下の町
☎22－0136

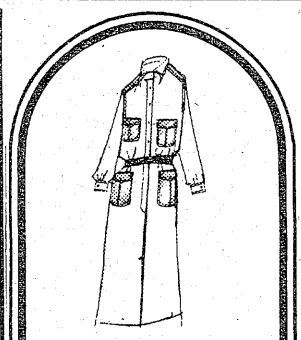

生地・オーダー専門店
リヨンス
平・下の町千代田会館1F　☎㉓8140

FASHION GALLERY
TOMMY
Christian Dior
舶来洋品・雑貨
商品券をご利用ください
トミー
平・南町バス停前　☎74－7764

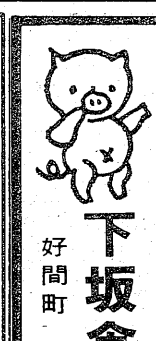

肉の御用は
下坂食肉店
好間町
電㊱五五二五　三三二四

募集

◈ウエートレス　1～2名
年齢18～25歳／経験不問／社保完／給与当社規定90,000上／履歴書持参下さい
サンドウィッチ＆コーヒー
サニー
平字南町59　☎74－8917

急募

■建具職人　2名
給与その他は委細面談のうえ
中村木工所
好間町上好間字稲荷下37
☎36－2278

福島県知事免許(3)第278号
報徳土地株式会社
いわき市内郷綴町川原田電㉗1411

売地	●四倉町内（雑種地）408平方㍍（123.42坪）即建築可　価格応談（仲介）
売地	●常磐下湯長谷町 宅地330.66平方㍍（100坪）価格＝3.3平方㍍7万円（仲介）
貸住宅	●常磐下船尾町 6畳、6畳、4.5畳 2・7万　協2　駐可（仲介）
貸住宅	6畳、6畳、4.5畳 2・8万　協2　駐可（仲介）
貸家	●平北白土 6畳、4.5畳、4畳 2・8万　協2　駐可（仲介）
貸家	6畳、4.5畳、3畳 2・5万　協2　駐可（仲介）

売地	若葉台1丁目 195平方㍍（58坪）3.3平方㍍8.5万　南面道路・日照良好（仲介）
売地	小名浜岡小名 290.6平方㍍（87.9坪）3.3平方㍍11.5万　水道配水完備　即建築可（仲介）
売家	常磐上湯長谷 土地310平方㍍（93.7坪）建物192平方㍍（58坪）価格1,500万円（仲介）

福島県知事免許(2)第658号
宅地・建物　住まいの相談　堀越商事
お気軽にお電話下さい52－0266（代）
岡小名（鹿島街道沿い）58－4476（夜）

福島県知事（2）第451号
F・K・Cハウス
常磐湯本町三函48の1　☎44－3434

■借地　市立好間病院隣
4区画　231～314平方㍍（70～95坪）
地代（年）坪1,200円　住宅環境最高
■借地　錦町中向
8区画　200～300平方㍍（60～90坪）
地代（月）坪165円　（代理）
●郷ケ丘・明治団地・久世原・若葉台の土地を求めています

免許番号　福島県知事（2）第529号　全国宅地建物取引業協会連合会加盟
春日土地建物株式会社
平字紅葉町　電㉓6664・6665　午後7時以後㉑2535

土地付売家	若葉台　土地202平方㍍　建物80平方㍍　庭、車庫、門、塀、備品付　総額1,300万（社有）	貸地売家	平下神谷6号国道近く　土地236平方㍍　建物97平方㍍　2階建　総額1,120万（社有）
土地付売家	若葉台　土地262平方㍍　建物92平方㍍　2階建　車庫、庭木、庭石、備品付　総額1,550万（社有）	土地付売家	平鎌田　土地205平方㍍　建物159平方㍍　2階建　総額1,400万（仲介）
貸地売家	鹿島小近く　ローン付　土地296平方㍍　建物120平方㍍　2階建　総額1,420万（社有）	売地	湯本扇田　452平方㍍　3.3平方㍍9万円　商業、住宅適地　即建築可（社有）