夕刊
いわき民報
郵便番号 970
いわき市平字田町63－7
いわき民報社
振替口座（郡山）4028
本社 0246 ㉓1666
小名浜支社 0246 ㉜3560
常磐支局 0246 ㊷2380
勿来支局 02466 ②2903

勿来の関のネック
湾曲踏切路を手術

観光バスの通れるガードに

幅9メートルの循環路建設

今年から3年事業で5億円弱

600台収容の大駐車場

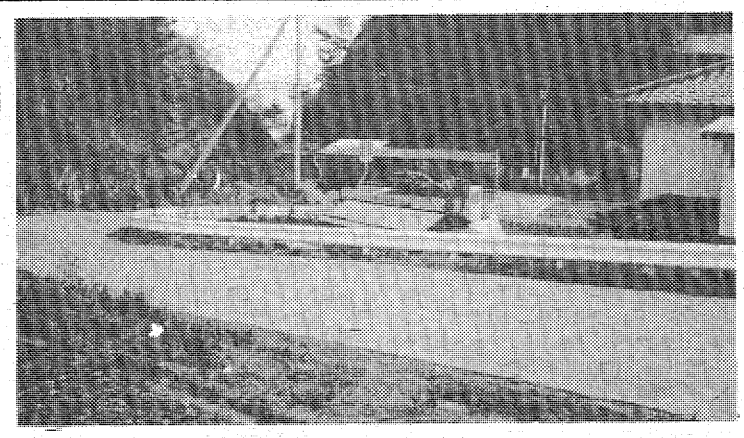

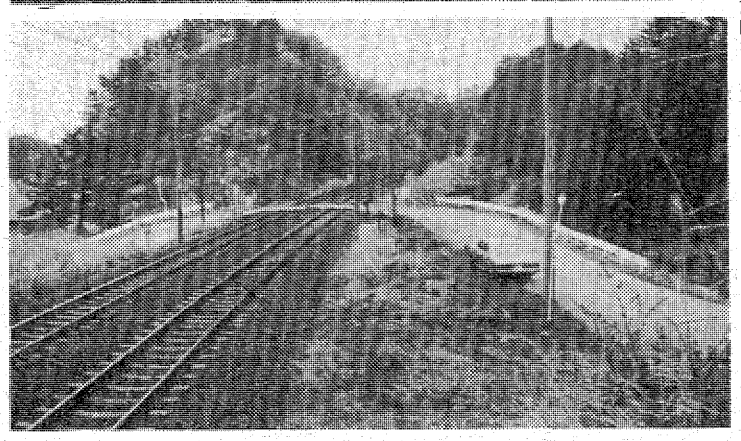

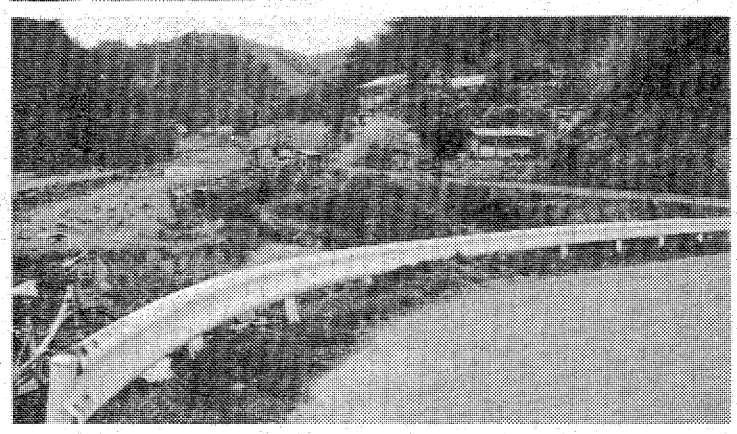

袋小路同様の県立勿来の関公園と、駐車場のない勿来海水浴場の欠点を一挙に解決しようとする、通称〝勿来の関踏切〟のガード建設と道路改良、駐車場建設工事が、五十五年度から三カ年継続事業で行われる。ガードは市内初めてというボックスカルバート方式を採用、観光バスなど大型車の通れない曲がりくねった道路を直線の九㍍道路に拡幅して歩道もつけ、六百台の収容力を持つ多目的駐車場をテーンと新設する大計画。海水浴シーズンの国道渋滞もやがて一掃される。総事業費は五億円に近い。

正式の事業名は「浜田・寺下線踏切除却工事」。勿来の関公園は勿来駅南側の立体交差橋から勿来の関跡、山頂公園を経由して茨城県側と浜田・寺下線踏切とにつながっているが、観光バスなど大型車は、幅員三㍍ほどで曲がりくねった取り付け道と踏切を曲がれず、茨城県側の道路改良が出来ていないため、山頂駐車場で折り返し運転する不便さをかこっている。従って観光バスの乗り入れも閉ざされ、〝東北三関跡〟の一つが泣くような状態にある。

ガードは踏切から上野寄り十㍍のところに造る。四角い筒のように鉄筋コンクリートで造られたボックスカルバートを、線路の下にあけた穴に東西両方から突っ込んでジョイントさせる画期的な工法で、ガードの規模は幅九㍍、長さ十五㍍、二・二五㍍の歩道をつける。

6号国道と線路までは十五㍍ばかり。ここから関下を西に延びている公園道路に直線でつなぎ、一部を改良する。その延長は五百㍍、幅員十㍍で、片側に二㍍歩道をつける。五百㍍先には山頂へ登る舗装された車道があり、これに結ぶ。

勿来海水浴場の泣きどころは駐車場がないこと。〝東北の湘南〟などと東京、関東地方に宣伝しながら、車で来られるのが困る。だから夏場は海岸沿いの6号国道の片側は駐車場に様変わりして、炎天下の交通整理に警察官や交通指導員が終日汗を流す。〝駐車場のない海水浴場〟がわかって、最近は入り込みが落ちている。

このためガードを越した山側の一万七千八百平方㍍を買収、整地して、六百台を収容できる大駐車場を造る計画だ。ここは海水浴シーズン以外は市民の運動広場に開放、野球などのスポーツが楽しめるようにする。また花見をかねたのほか一般消費者も多数参加するよう呼びかけている。

市内の年間魚販扱量は三万六千五百三十六㌧もあり、このうちいわき人の好物カツオだけでも、赤いわき坊も含め一人平均四匹を食べている勘定になる。欧米と違って主たんぱく源を魚に依存する日本人としては、一度はぜひ法要に参加をと主催者。赤井岳山頂は下界と違い、二十日ごろが桜の見ごろとか。

【㊥6号国道からの出入り口㊥曲がりくねった〝勿来の関踏切〟㊤勿来の関公園への道＝左側に駐車場が】

夏の国道渋滞解消

海水浴誘客にもプラス

運動場も出来る。

五十八年春にはオール完成の予定で、総事業費は五億円近く、五十五年度は用地買収や支障物件の移転などに四千二百万円を予算化、五十六、五十七両年度に本格的工事を着手する。

魚に感謝し放生会

20日 赤井嶽魚霊碑前で

魚霊碑保存会による放生会は二十日午前十一時から赤井嶽薬師境内の魚霊碑前で行われる。

魚霊碑は関係者が五年前に三百万円をかけて建立、毎年魚の法要をしているが、当日は漁業関係者

内職相談　県いわき内職相談センターは二十一日午前八時半から勿来職安で内職相談を受け付ける。担当は小熊和佳子さん。

村田英雄ロングリサイタル

27日平市民会館

民音全国縦断企画「村田英雄ロングリサイタル」は、二十七日午後二時から平市民会館で開く。東北各地で公演しいわきが最後の開催地となった。主な曲目は人生峠、王将、人生劇場などファンには見逃せぬヒット曲を披露する。入場料二千八百円。

いわき抄

▼…九州・宮崎市へ出張していた藤越の江島皓二専務が、ホテルで地元紙に目を通したとたん、いわきと宮崎を結ぶ話題が大きく報道されているのに驚いた。水沢松次さんといういわき市泉町の郷土史研究家が酒匂（さこう）浅之進という旧佐土原藩士の墓が見つかったので、子孫に知らせたいという手紙を宮崎県教委に出したことがキッカケで、戊辰の役で戦死した旧藩士の物語が大きな反響を呼んだ。翌日には「浅之進は私の先祖です」と市民の一人が名乗って出た。

▼…いわきは戊辰の役で激戦が行われたところである。戦死者の中にはまだ墓が見つかっていない人がいる。こんどの酒匂さんの墓も官軍さまのお墓とは分かっていたが、こんどはじめて判明したということである。水沢さんは泉藩の墓地を調べているそうだが、これからも新しい発見があるかも知れない。市内にも当時戦って死亡された人々の墓地が各所にある。ひとつの墓にも日本の歴史に夜明けをもたらした、時代の流れが秘められているわけだが、こんどの酒匂さんをめぐる宮崎市のみなさんの反応もそういう意味で、よく分かる。ぜひ遺族へ知らせたいという水沢さんの心情、このニュースを知って市民の方々へ報告したいという江島さんの気持ち、それがこのドラマの推進に大きく役立っている。

家を建てるにも
適材適所
株式会社 ㊀丸一材木店

ささきオリジナル
五月人形
ささきファッショングループ
おもちゃのささき
平駅ビル3F ☎22－1943
湯本駅前一番街 ☎44－3311～2
内郷ショッピングセンター1F ☎27－3333

5割引き
＊即日加工渡し＊
メガネセンター平店
平字田町（清水医向）☎21－3
＊チェーン店
福島・仙台・石巻・青森・八戸
盛岡・山形・米沢・新潟・古川

OH!! HAPPY DAY
●いわやデーに幸せの日を
●いわやデー（日・祝日以外の日）に挙式の方は
花嫁衣裳無料サービス
■結納品一式サービス
■いわや7つの特典サービス

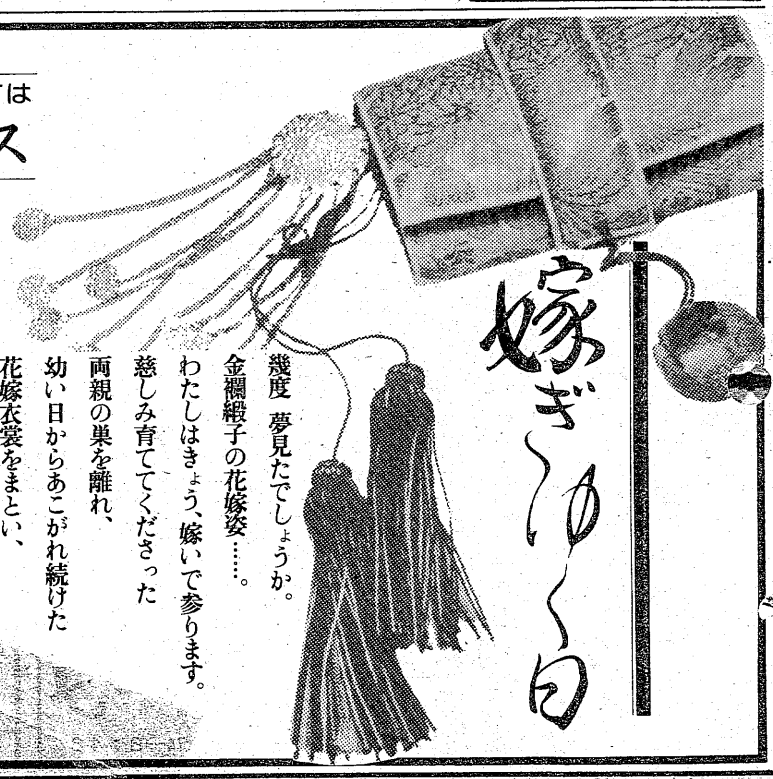

幾度 夢見たでしょうか。
金襴緞子の花嫁姿……。
わたしはきょう、嫁いで参ります。
慈しみ育ててくださった
両親の巣を離れ、
幼い日からあこがれ続けた
花嫁衣裳をまとい、
きょうから新しい世界へと
飛び立つのです。
バレス いわや
ご婚礼予約承り中
☎58－5555

ミセス教室サークルが郷土史発刊

「常磐の金石文と絵馬」

20人が未開地のアタック

地域の名所や旧跡を巡り、郷土の歴史に取り組んできた常磐ミセス教室（田中漾子代表、約二十人）がこのほど、『常磐の金石（きんせき）文と絵馬』と題したユニークな郷土史を発刊した。五年もの歳月を費やし、まとめてきただけに、内容も豊かで、ボリュームもあり、地域にとっては貴重な資料となりそうだ。

同教室はさる五十年五月、常磐公民館が主催、開いていた市民講座の一つ、「ミセス身の回り教室」で学んでいた受講生が集まって発足したサークル。三十～六十歳までの主婦約二十人が日常生活に関する講話や実技、それに市内各地の名所、旧跡を巡ったり、市の施設を見学するなど勉強してきた。

その後、公民館から離れ、自主活動を続ける一方、市史編さん委員、市文化財調査委員、地学専門家ら関係者を講師に招き、講義、指導を受け、近くの社寺や史跡なども訪ね歩いた。

こうして学んでいるうち、「一本の枝を伸ばそう」（田中代表）ということになり、『自分達の住む郷土の歴史と文化を学ぼう』を合言葉に、郷土史を作成することになった。テーマは『常磐の…』と決めた。

しかし、本の作成についてはいずれもズブの素人。"未開の地"へのアタックだけに、とまどいも大きかった。だが、専門家のアドバイスを受けながら暇をみてはカメラや巻き尺、ノートを手に神宝、住職の話に耳を傾けて取材、石碑の寸法を測り、刻まれた文字を写しとるなど精を出してきた。

刊行された郷土史は常磐地区の"メーン神社"、「金刀比羅神社」をトップに、「温泉神社」それに「御幸山」、「丸山公園」など地域の十の社寺、山、公園の金景や由来、内陣に保管されている数々の絵馬、境内に立つ大小の石碑などが詳しくつづられている。また、写真もふんだんに掲載して、市史も圧倒されそうな格調高いものとなった。

田中代表をはじめ各メンバーらは「不備、不明の点が続出して苦労も多かった。しかし、今はやり遂げたという充実感でいっぱい。協力してくれた人達におれを言いたい」と話している。

この郷土史は半部作成しており、希望者には実費（千円）で頒布する。申し込み先は常磐公民館（㊊二三〇五、三九二三）へ。

【発刊した郷土史を持つ田中代表】

バス好間駅の窓口時間変更　常磐交通は好間駅の窓口業務時間を午前八時二十分から午後一時、午後二時から同四時二十分までに変更した。定期券発売は従来通り予約制をとり、利用客に不便をかけないようにしている。

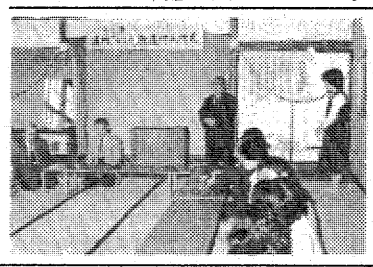

【オープンした通所"なこそ授産所"】

物価値上げの防壁に

消費生活モニター　市長が激励し委嘱

いわき市は十六日、新しい消費生活モニター六一人を委嘱した。同モニターは今後一年間、暮らしについての苦情や要望を市に報告するなど、消費者と行政のパイプ役として活躍する。

昨年来の原油高騰から電気その他の公共料金引き上げが相次ぎ、消費者物価への波及は避けられない情勢と、暮らしを取り巻く環境は厳しくなるばかり。滋賀県・琵琶湖に端を発した合成洗剤追放運動も全国的な広がりをみせており、環境保全の見地から生活の利便性を問い直す機運が盛り上がってきた。

この日午前十時から市役所で行われた委嘱状交付式で、田畑市長は「消費者は自らの力で生活を守っていかなければならない。買いだめに走る風潮はインフレを助長するが、昨年のカズノコ不買はいい教訓になった。賢明に振る舞えば便乗値上げは防げる」とあいさつ、兼任の物価調査員二十八人には「物価にきに目を光らせてもらう」と激励した。

大量生産・大量消費に踊らされた生活様式を改め、省資源・省エネルギーに根ざした節約生活を推進していくにはどうしたらいいか。暮らしの質の点検・改善が求められている現在、地域のリーダーとして行動する同モニターの役割は大きい。

【田畑市長から委嘱状を手渡される消費生活モニター】

勿来に通いの授産所

在宅障害者に明るい希望

いわき市勿来方部では初めての精薄者援護施設、通所"なこそ授産所"が錦町重殿の旧錦青年研修所跡に十四日オープン。午前十時から関係者四十人が出席して開所式が行われた。

同授産所は中学校を卒業した精薄者や身障者が手に職をつけ独立心を養いながら共同生活が出来るように、と勿来地区手をつなぐ親の会（高村トミ子会長）が中心となっていわき市手をつなぐ親の会（阿部伝六会長）の協力や各事業所の援助で、県や市の補助金を得ることにこぎつけオープンした。

当初の入所生は五人、開所式には阿部いわき市手をつなぐ親の会会長、江尻いわき学園園長、武田勿来支所長らが出席、「明るい希望のもてる施設づくりにつとめて下さい」と励ました。

小針会長再選

勿来町子供会育成会連協

いわき市勿来町子供会育成会連絡協議会の総会は、十二日午後一時半から勿来公民館に四十人が出席して開かれ、役員改選のあと新年度事業計画を審議した。会長には小針利男氏を再選、二十日には育成会員ソフトボール大会、六月には指導者研修会、八月には朝顔大会と親子映画会、十月に櫛田杯球技大会を予定している。役員次の通り。

▽会長＝小針利男（窪田御前崎）▽副会長＝土橋正一（酒井高畔）丸山正夫（小山下）▽庶務会計＝秋元健一（四澤作田二）▽会計監査＝小坂一夫（酒井）藤崎正教（窪田御前崎一）

常磐局で記念行事

通信記念日　一日局長やポスト掃除

二十日は第四十七回通信記念日だが、常磐郵便局（渡辺力局長）はこの日を記念、一日郵便局長やクイズ募集、ポスト清掃などの諸行事を行う。

既にチラシなどで配布した郵便クイズは「富士山頂の配達を受けもつ静岡県富士宮局の郵便番号は？」など三問で、解答は二十日消印まで。

切手売捌人組合員による局管内のポスト、三十三カ所の清掃は十四日から二十日までを期間に始められている。

二十一日に松本久吉郵便協力会長（副会頭）を一日局長に委嘱、同日午前九時の来局者先着順四十七人に記念品を贈る。このほか事務優績職員、外務員を表彰する。

二十三日には常磐ハワイアンセンターで挙式する新婚さん二組に郵便受け箱とレターセット、切手趣味週間の記念切手を贈る。

快気祝い代わりに福祉寄付

石川さん

いわき市好間町下好間字大舘二四一、石川アキさん（ぎ）は十五日、「体の不自由な人の役に立てば」と現金三万円を好間地区社会福祉協議会に寄付した。

この金は、持病の高血圧が良くなり、このほど退院した石川さんが快気祝いを取りやめたもの。

いわき市社会福祉協議会内平心配ごと相談所は十八日午前十時から午後三時まで、同相談所で心配ごと相談を受け付ける。

学用品12万円相当を寄付

難波紙店

いわき市平字正月町二四ノ一、難波紙店・なには商事（難波丸子代表）は十四日午後、「社会福祉に役立てて」と十二万円相当の鉛筆、ノートなどの学用品を市社会福祉協議会に寄付した。

この品物は数が半端なため見本に使っていたもの。市社協では恵まれない子供たちのための各種行事（プレゼント用）に役立てる。

あすの停電

▼常磐地区＝（9～11時）藤原町斑堂

▼平地区＝（9～12時）下高久字馬場、山ノ入（13～16時）下高久字若宮（13～15時半）上荒川字五郎内、草木

交通事故

	発生	死者	傷者
いわき中央署	10	0	11
〃東署	1	0	1
〃南署	5	0	5
今年の累計	503	8	664

（16日・県警交通企画課調べ）

天気予報

㉓九五九一　玉半提供

【今夜】北寄りの風、曇りで小雨降るが、のち晴れ間でる。

【明日】北寄りの風、晴れだがはじめのうち曇る。

【海上】今夜、波高いので船は注意。明日、波やや高くうねりが残る。

【気温】▽16日＝最低3・7度（平年6・2度）最高10・2度（同15・3度）（風雨、波浪注意報発令中）

（小名浜測候所調べ）

あすの暦

4月18日（金）

旧暦	3月	4日	口
六曜	赤		58
日出	4	・	14
日入	18	・	24
月出	7	・	39
月入	21	・	11
満潮	5	・	42
	18	・	
干潮			12・00

●走りよし。燃費よし。機能性よし。
後足5ドア〔クイント〕誕生

現代を主張するクロスオーバーカー
HONDA
QUINT（クイント）新登場
後敏で逞しい走り。そして、低燃費
トータルな機能性。行動する人々の
週日をより行動的に、週末を
より多彩に、クロスオーバーします。
ホンダベルいわき
いわき市明治団地5の23　☎22－4321㈹
しあわせひろげる常交グループ

故岳堀マスの葬儀に際しましてはご多忙中のところ遠路わざわざご会葬下されご丁重なご香料を賜りご芳情誠にありがとうございました

さっそくお伺いの上お礼を申し上げるのが本意ですが略儀ながら紙上でおれを申し上げます

昭和五十五年四月十七日

いわき市平字才槌小路五

喪主　堀　英一

男　阿部清

親類代表　馬目精一

外親類　同

株式会社　魁文堂本店

株式会社　カイブンドーブックス

父高野秋良は病気療養中のところ四月十五日午後八時五分七十九歳で永眠いたしましたここに生前のご厚誼を深謝し謹んでお知らせ申し上げます

追って葬儀は左記により相営みます

一、通夜　四月十七日　午後五時（自宅）

一、告別式　四月十八日　午後一時（平鎌田・弘源寺）

昭和五十五年四月十七日

いわき市郷ケ丘一の七の二

喪主　高野良則

妻　高野ナツヨ

外親類　高野康之

越　フジコシ
水あれば肥料なくても育つ
お皿　木箱・プラスチックの容器があればなんでも利用でき　室内で作れるモヤシ菜（つまみ菜）の種を販売しております　モヤシ菜は　おひたし　みそ汁の実　卵とじなどにおつかい下さい　肥料がなくても水を切らさないようにすれば　どなたでも栽培ができます
つまみ菜の種（1袋）　100円

スナック華屋木（はなやぎ）
平・田町
日曜・祝日も営業しております

タカオは
コーヒーが
自慢です
タカオ
平駅前不二屋ビル電23－7727

地酒の名門
また　久兵衛（べえ）
福島県新酒鑑評会優等賞受賞
清酒1級
標準小売価格
1.8ℓ　1,600円

おしゃれは　まず
ファンデーションから
着ごこちのよさは美しさです
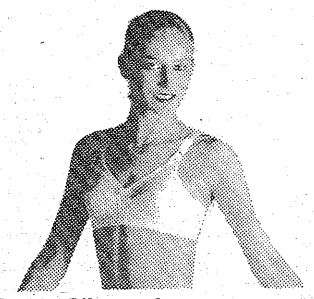
クンゼ
ショップ　チャーメ
平・五色町バス停☎74－8748

※強く、勇ましく。
五月人形
■買って安心■見て安心■早い配達
家具のマルミヤ
いわき市内郷　☎26－3544㈹

読者の声

きょうのことば

自然は一巻の書物であり、神がその著者である

＝ハーベー＝

花が開くのを知らせる風

『二十四番花信風』に思う

平　鈴木　長雄

『小寒』に始まり『冬至』に終わる二十四節気というのは、中国古代の気象学であり、天気は一節気ごとに変化するとされていた。つまり一節気の期間は、一年三百六十日を二十四で割った数の十五日であるから、気候は、それぞれに変化するというわけである。暦をめくってみて、気候の移り変わりの目安として、日本でも広く定着している。

ところで『二十四番花信風』＝にじゅうしばんかしんふう＝という古い言葉がある。花信風というのは花が開く風のことで、いわば花の便りの暦ともいえそうだ。この言葉の意味は、二十四節気の一月の小寒から、四月の穀雨までの八節気、つまり百二十日の間に、五日目ごとに花の開くのを知らせる風が二十四回吹き、そのたびごとに違った花がつぎつぎと咲いて、季節がだんだん春から夏に移っていくというものである。

古人は、ロマンのあるうるおいに満ちた、楽しい見方をしたものと、その心のゆとりがうらやましいし、当時の風流な生活がしのばれて興味深い。日本でもその花木の種類が家庭の庭木として、ほとんどのものが珍重され、次の配列のように順序よく季節感を伝えているのである。

①梅②山茶③水仙④瑞香⑤園⑥七里香⑦迎春⑧桜桃⑨海棠⑩菜⑪杏⑫李⑬桃⑭棣棠⑮薔薇⑯海棠⑰梨⑱木蘭⑲桐⑳麦㉑柳㉒牡丹㉓茶㉔楝の順の二十四種類の花木だが、昨年の"暖冬"、今年の"春寒"では、前後したり一緒に咲く場合もでてきよう。

②山茶は普通サザンカと読まれているがヤブツバキであり④瑞香はジンチョウゲ⑦迎春は春のさきぶれを告げるオウバイ⑧桜桃はサクランボではなくユスラ⑨海棠はコブシ⑪杏はアンズ⑫李はスモモ⑭棣棠はヤマブキ㉓茶蘼はドビと読むが和名では何と呼ばれているものか私には不明である。最後の㉔楝はオウチと読み香り高いセンダンである。

この二十日には穀雨を迎えるが、おしなべて、いわき地方は花が開くのを知らせる風が遅いようで、現在モクレンやユスラが、サクラと共に満開を競っている。らんまんの春のひととき、二十四番花信風の古事をさぐってみるのも、心楽しいものである。

（会社員・50歳）

株式・前場

本日の市況は日経ダウ高値更新を前に厚い壁となり、またニューヨーク市場の大幅安も手伝って全般見送り商状となった。朝方は大機工がリードして池貝鉄、大隈鉄など工作株が軒並み買われ、山下汽、郵船など海運株、萱場工、プレス工の自動車部品株が物色された。半面日石、帝石が引き続き一息入れ、三菱商、伊藤忠など商社株も安かった。中ごろから日石、帝石を中心に資源関連株が切り返し商社株も締まった。

主な高い銘柄は三井山十六円、田辺十一円、日石二十円、津上三十三円、池貝二十五円、萱場二十九円。

主な安い銘柄は舗道五円、宝酒造六円、久光薬十三円、富士通九円、光学十円。

（地元銘柄）日化成呂七十一円、呉羽化六百十二円、白煉瓦二百四十七円、常陽銀二百六十円、東邦銀二百五十円、七十七銀二百三十九円、東北電七百八十円、常磐興七百八十円。

日経ダウ三十二円八十五銭高の六千八百三円二十二銭。出来高二億株。

（平・水戸証券調べ）

商店街

佐川治療院が開院　内郷御厩町下能に、佐川治療院が開院。

ハセガワ寝装開店　平字長橋町に、ハセガワ寝装店が新装開店。電(74)四七一〇。

横山木材10周年記念　小名浜字愛宕二九ノ一、横山木材は開店10周年記念謝恩売り出し中。

フジコシ全店で不二家菓子まつり　フジコシ全店は、不二家菓子まつり実施中。

スナック本陣が17日開店　平字田町(駅前)養老の瀧地下に、スナック本陣が17日新装開店。

私の部屋新装開店　平字五町目に、喫茶スコッチ「私の部屋」が新装開店。

いわき珈琲でトコロ天　小名浜字古湯九八、いわき珈琲喫茶部は11日から特製トコロ天発売。

柴田善登小品展　小島町二ノ一〇ノ二、コーヒーハウスINEは、オープン記念柴田善登小品素描展開催中。

フジコシでオープニングセール　フジコシ平店は、20日まで紳士服オープニングセール。

大黒屋でホーム百貨フェア　大黒屋は、21日までホーム百貨フェアを一階特設会場で実施。

イトーヨーカドーで弁当寿司材料特集　イトーヨーカドーは、20日まで弁当寿司材料特集実施。

マルトでフェスティバル　マルト全店は、19日までフレッシュフェスティバル実施中。

カノオタで破格大提供　平字二町目・カノオタは、23日まで良い品を破格大提供実施中。

わが心のジェニファー試写会　平字太二町の平スカラ座では、"わが心のジェニファー"の有料試写会を18日午後6時半上映で行う。入場料1000円。

キャッスルに新装開店　小名浜字上町三二九一。一週間開店記念サービス。

長橋モーター新装開店　平字長橋町に長橋モーター商会が新装開店。電(74)三三五一。

丸宮果実店新装開店　小名浜字定西三二ノ一に丸宮果実店西町店が17日新装開店。電(63)二六五四。

みんぽう映画案内

※【平】

☆ひかり座（五・三〇）グレート・ドライバー（七・〇五）オフサイド7（↓25日）

☆聚楽館（四・四〇）最強・最後のカラテ（六・三〇）あしたのジョー（↓18日）

☆アポロ座（五・二〇）さよならミスワイコフ（七・一〇）レディバニッシュ（↓18日）

☆平東宝（五・二〇）Keiko（七・二五）もう頬づえはつかない（↓25日）

☆24ビル平東映（九・一四）おさな妻（一〇・四五）夜の診察室（↓25日）

☆名画座（六・一一）ポルノエキス迫る女（七・三一）ベッド狂い（↓22日）

☆平ロマン劇場（五・四七）乱熟女子大生（六・四七）噂の女朝まで抱いて（七・四九）スケベンマフィア（↓22日）

☆菊多館　俺達に罠はない　東京エロス千夜一夜　快楽昇天風呂（↓20日）

☆24ビル平松竹（八・三〇）きらめきの季節（一〇・二五）遥かなる山の呼び声（↓18日）

☆平テアトル（七・一〇）地獄の黙示録（↓長期上映）

☆平スカラ座（五・一〇）火の鳥（七・三〇）象物語（↓18日）

※【常磐】

☆三函座　舌と唇　性くらべ　人妻監禁（↓22日）

※【小名浜】

☆ローズ劇場　レイプハンター狙われた女　聖女わななき　酒犯暴行（↓22日）

☆グリーン劇場　天平の甍（↓29日）

☆金星座　女教師襲撃　極楽後家あそび　酔拳（↓17日）

☆銀星座　ガントレット　ダーティーハリー3（↓24日）

※【植田】

☆うえだ館　ダーティースワップ別人（↓30日）

☆中央館　悩殺天国・指囁く　変質者若妻暴行　嬰る（↓22日）

☆菊多館　俺達に罠はない　東京エロス千夜一夜　快楽昇天風呂（↓20日）

100貨店

さくらが満開だというのに、ゆっくりとめでることもなく散らしてしまうのはもったいない。といって、花見をするには、あまりに冷えびえとした陽気で、その気にもなれない。十六日夜、友人が転任してきたのを機会に何年かぶりで一緒に松ケ岡公園の夜さくら見物に出かけた◆それほど寒くはなかったので、花見の宴があちこちで、にぎやかに開かれている。大きなつつじの下には、むしろを敷いたグループが、酔うほどにうた声をはり上げている。むしろは売店で借してくれるが一枚百円。つつじのところには「中に入らないで下さい」と書かれた立て看板が立っている。しかし、花見のときは公然無視。「つつじの根元が踏まれるので痛んでしまうのじゃないか」と友人は心配していた◆やはり、むしろは、つつじの外に敷くべきだろう。それには、現在の売店が、ちょうどよいところに陣取っているので、格好の場所が少ない。こんど出来た第一公園から第二公園にまたがるタイコ橋は実にりっぱ。しかし、第三公園に行っても、ボンボリ一つない。売店も出てないから真っ暗。化け物が出そう。これじゃタイコ橋ができても意味がないだろう。第二公園にはグループで楽しめる広場がわりと多いのに残念である◆愚庵のいおりの前の駐車場は満杯であった。駐車場があるから遠くから来た花見客は助かるが、酒酔い運転のないように注意したいものである。松ケ岡のほか、新川べりのさくらも、みごとだ。いわき市内には、あちこちにさくらの名所が多い。しかし、いつの間にか満開になり、いつの間にか散ってしまうので、いそがしすぎる現代人には、ゆっくり花見するチャンスがない。◆花見といっても、見ごろに雨にたたられたり、けさは水石山に雪が積もるなど、花冷えにしては異常。（龍人）

神さまと夕焼け（87）

樹下　太郎・作
水戸　成幸・画

会長（十一）

『どんでもない。面白いお話が聞けて楽しかったですよ』

田所は如才なかった。

西川の足はふらついていなかった。

『あ、これ、会長からです』

と、田所は封筒を西川に差し出した。

『なんだい』

『悪いけどこれで二次会をやってくれということでした。会長はおいそがしくておつきあい出来ない、そういった意味だと思います』

『会長は気をつかってくれてるんだね、おれに』

西川のまぶたにこみあげてくるものがあった。

『西川さん個人というより、本心としてはむかしの社員と二次会をやりたかったのでしょう』

『嬉しいことだ』

西川は唇をかみしめた。

『そんなに感激する程中味は多くないと思いますよ』

『中味なんか問題じゃないんだ。要するにこころ遣いなんだよ』

若い田所にはわかって貰えないだろうという気が西川にはした。

『どうだい、会長の代わりにきみ、二次会つきあわないか』

『折角ですが秘書室長としてはそういうわけにもいかないんです。会長が自宅に帰られるまではのんびりしているわけにはいかないのでして』

『詰まらないポストについたものだな。ま、そういうことならきみの出世を祈って退散するとしようか』

『まっすぐお宅へお帰りになった方がよろしいんじゃないでしょうか』

『えっ？』

『酔った顔で席へ戻られるのはまずいんじゃないですか』

『おまえさんの指図は受けんよ』

西川はオフィスの自席に戻った。

課長の水木だけが席で仕事をしていた。

『課長たいへんですね』

『いまの世の中は課長がいちばんたいへんなんだって。マスコミがそう言ってさわいでいる』

水木は苦笑してから、『会長と会ったんだって』

『ブランデーを少々ご馳走になりました』

机の上はきれいに片づいている。

『福山くんが片づけていたようだよ』

と、水木課長が言った。

封筒をこっそりあけると三万円はいっていた。大金だ、と、西川は瞬間思った。三万円が大金であるかどうかは主観の問題であるが、女房に内証のカネとなると西川にとってはまさに大金であった。

ありがたかった。

もっとありがたかったのは、会長が西川を忘れずにいてくれたことだったろう。

会長どうか長生きしてください、と祈った。

ふとんのシオヤ　いわき市常磐湯本町黄金町電(42)二四七四

ひな鳥・唐揚げ　湯本の鳥勝　湯本中央通り店電(42)三一五一代　湯本駅南店電(43)五五五五　駐車場完備

◆無担保！無保証！即融資　＝お気軽にお電話下さい＝　☎22－2248　東海ローン　平・白銀町(喫茶・白十字3F)

一度！来てみませんか　主婦、OL　会社員歓迎！　☎24－0221　誠商事　平・南町、丸丹タクシーとなり

Fishing Shop　心ゆたかな釣り人達の釣り具の店　イソギン　平・倉前87－1　☎22－2751

デコレーション予約承ります　フレッシュプラザ　パンとケーキ　開花亭　平・五町目　☎23－1342－3

◆きっぷと味を売る　鮨　花澤　出前敏速・深夜2時まで・遠出可　平・白銀町　八百真ビル1F　電(23)0600

■ご宴会・ご商談にご利用下さい　■長湯治のご相談にも応じます…　■団体様には送迎バスございます　〈長期滞在歓迎〉　旅館　松扇（しょうせん）　原木田鉱泉　いわき市小名浜岡小名字原木田7　☎53－3869・54－9917

かつら　美容用品の店　ワカマツ　いわき市平字南町60　平大通り(東邦銀行となり)☎(74)5227

可能性を秘めた　新しいビジネスの点　ビジネスにレジャーに……便利さきわだつリッチな環境——　HOTEL HEINAN　☎0246(23)7010(代)　いわき市平字白銀町8－8

☆…愛…☆

福島・夜8・00

希望

（最終回）

信之（小野寺昭）、朝子（中田喜子）夫婦に子どもができた。子ども好きの信之は大喜び。だが、朝子は、忙しくて産む自信がないというばかりだった。

そんな朝子を見て、二三子（山岡久乃）はある決意をしていた。

一方、杏（和泉雅子）は、倉持（沢竜二）の指導を受けて、リハビリのトレーニングに励む毎日だった。比佐子（相原友子）は妻木医院に残り、二三子のそばで新しい幸せを見つけようとしていた。

そのころ双六（金田賢一）は、デンマークへ帰る彩（朝比奈マリ乙）を、思い出多い海岸で見送っていた。双六は東京の家へ戻って、両親のもとから大学へ通うことにした。

祖父の恒松（山村聡）は、あいの郷に残り、第二の人生を歩もうとしていた。

【あいの郷に希望を記そうと思う二三子㊧と恒松㊨】

☆…頓珍館おやじ…☆

福島中央・夜10・00

逃げた女房に未練あり

コックの八郎（松山英太郎）と恋人英子（森マリア）の結婚が決まったので、丑寅（若山富三郎）は「店員募集」のはり紙を出した。

すると木原幸吉（茶川一郎）という子連れの中年男が応募してきた。失職して女房にも逃げられ大阪から職さがしに上京してきたのだという。同情した丑寅は、住み込みで雇うことにした。

【店員募集のはり紙を出す丑寅】

注　番組が変更になる場合があります。

放送アラカルト

転居の際は連絡を

「僕、今度転校してきました」と、元気な坊や。お友達はもうできましたか。

でも、転勤は奥さんにとってはとても大変。

「ガス、電力会社にも連絡したワ。これですんだかしら……」

いいえ、NHKをお忘れなく。転居のさい、新旧の二住所をちょっとお電話いただければ、訪問の遅れや受信料の新旧住所での二重集金など、ごめいわくをおかけすることもありません。

ご住所がおかわりになる時は、NHKにご連絡下さい。そして、新しい集金員を今まで同様よろしくお願いいたします。

NHKテレビ
☆印は白黒

- 6・00　600こちら情報部「勇壮！天下の奇祭・御柱直撃取材」
- 25　プリンプリン物語
- 40　きょうの福島
- 7・00　N◇23天
- 27　NHKガイド
- 30　おばんです「狩りの心をみた！山形県小国町」
- 8・00　ばらえてい　テレビファソラシド「太郎冠者でおじゃる」永六輔　田端義夫　小柳ルミ子　和泉元秀　池田操　内海桂子　内海好江ほか
- 50　N天
- 9・00　N・C9　小浜維人　羽佐間正雄　友杉祐子
- 40　「陽炎の女」島田陽子　山口崇　古手川祐子ほか
- 10・00　歴史への招待「大岡越前裁かず」加太こうじ　平松義郎
- 30　N解説「中東和平の曲折」山下高明
- 45　スポーツアワー
- 11・00　きょうのN

NHK教育
☆印は白黒

- 6・00　英語会話Ⅲ「在米日本企業と米人弁護士」
- 30　ギターをひこう〈調弦の方法〉「竹田の子守唄」「風にゆられて」
- 7・00　スペイン語講座「ぶどう酒はたいへん安いです」
- 30　わたしの自叙伝「今井正〜レッドパージのころ」
- 8・00　NHK文化シリーズ　現代社会のしくみ「雑誌新地図」一女性誌花ざかり一
- 45　テレビコラム
- 9・00　きょうの料理「菜の花のからしみそづけ」
- 25　名曲アルバム
- 30　通信高校講座　数学Ⅰ「集合の包含関係」
- 10・00　通信高校講座　数学Ⅰ「部分集合」
- 30　通信高校講座　数学ⅡA「関数と方程式」
- 11・00　ロシア語講座「これは何？」
- 30　大学講座

福島テレビ
☆印は白黒

- 6・00　テレポート
- 30　Nコープ
- 55　あしたのあなた
- 7・00　まんが日本昔ばなし「蛙になったぼた餅」「海に沈んだ鬼」
- 30　ケンちゃんチャコちゃん「省エネ大発明!?」
- 8・00　愛〈終〉「希望」山岡久乃　山村聡　小野寺昭　和泉雅子　音無美紀子　中田喜子　おりも政夫　金田賢一ほか
- 55　N
- 9・00　ザ・ベストテン　山口百恵　海援隊　五木ひろし　西城秀樹　シャネルズ　ツイスト
- 55　N
- 10・00　「離婚ともだち」大原麗子　藤竜也　田村正和　津川雅彦　浅野温子　中村晃子ほか
- 55　くいしん坊！万才
- 11・00　N
- 15　プロ野球N
- 12・00　騎馬奉行〈終〉「新しき旅立ち」市川染五郎

福島中央テレビ
☆印は白黒

- 6・00　森の陽気な小人たち「リルビット水車をまわせ」
- 30　ジャストN
- 7・00　クイズ・タイムショック！　司会・山口崇
- 30　木曜スペシャル　元祖どっきりカメラ!!「爆笑!!混乱!?本日衝撃の一挙放映」▽9人対2人!?恐怖の草野球▽オカマ怪人!!ガッツ石松女装で見合いほか
- 8・54　Nスポット・天
- 9・00　「愛しい女」竹脇無我　多岐川裕美　島かおり　ちあきなおみ　山城新伍　馬淵晴子ほか
- 54　世界の旅
- 10・00　頓珍館おやじ「逃げた女房に未練あり」若山富三郎　乙羽信子　渡辺文雄　久我美子ほか
- 54　素敵な女たち
- 11・00　きょうの出来事
- 20　11PM　司会・藤本義一　テレサ野田
- 12・25　男と女のないと話

今夜の番組

Coffee & Pub　北欧館　平・田町　大貞ビル

NHK第1
1341KC

- 6・00　N
- 05　N解説
- 15　プロ野球「阪神ー広島」（甲子園）「中日ー巨人」（ナゴヤ）＝中止の時＝6：15午後のロータリー「映画音楽」6：40ことばの十字路　7：00N　7：15にっぽんのメロディー「村の乙女」ほか　7：25演芸広場　8：00N　8：05おしゃべり歌謡曲「白い蝶のサンバ」ほか　8：40トラベルジョッキー「メルヘンの旅」一百合若大臣一　9：00N　9：05ラジオSFコーナー「オフィス」ほか　9：20健康百科
- 9・30　三人一話
- 10・00　N
- 20　ラジオジャーナル
- 11・00　N
- 05　夢のハーモニー「星空のふたり」「エーデルワイス」ほか
- 35　朗読◇55N

NHK第2
1539KC

- 6・00　そろばん教室「たし算・ひき算」稲垣儀一
- 20　基礎英語　小島義郎
- 40　続基礎英語
- 7・00　カレントトピックス
- 15　英語会話　東後勝明
- 30　中学生の勉強室「理科」小森長生
- 8・00　通信高校講座　現代国語　山内修
- 20　通信高校講座　現代国語　志水富夫
- 40　通信高校講座　現代国語　泉民子
- 9・00　通信高校講座　古典Ⅰ乙（古文）杉山英昭
- 20　通信高校講座　古典Ⅰ乙（漢文）野村邦近
- 40　通信高校講座　世界史　栗原純
- 10・00　気象通報
- 20　通信高校講座　英語A　伊勢山芳郎
- 40　通信高校講座　英語A　伊勢山芳郎
- 11・00　スペイン語講座
- 20　中国語講座
- 40　フランス語講座

ラジオ福島
1062KC

- 6・00　Nハイライト
- 20　お帰りなさいあなた
- 25　エキサイティングrfcナイター「中日ー巨人」（ナゴヤ）「阪神ー広島」（甲子園）「大洋ーヤクルト」（横浜）＝中止の時＝6：25プロ野球大進撃「ナイスガイジョッキー」ほか
- 9・10　夜のヒット歌謡
- 20　ニュー・ディスク・ライン
- 50　はちゃめちゃレター
- 10・00　ミュージック・イン・ハイフォニック
- 30　Nパレード◇45N天
- 50　青春の足音
- 11・00　龍介のひとりごと
- 10　岡本太郎のかきりなき青春論
- 15　イングリッシュ・フォー・ヤング
- 20　青春キャンパス
- 50　アメリポのおしゃれフリーク◇55N
- 12・00　カプセルメイト
- 15　リクエストで45分

FM放送
☆印はステレオ

- 6・00☆夕べのひととき
- 7・00　N
- 15☆サウンド・オブ・ポップス〈春のトピカル・ディスク　女性編〉「ユー・アー・マイ・ヘヴン」「バック・トゥゲザー・アゲイン」
- 8・00　N
- 05☆FMクラシックアワー〈打楽器の響き〉「黒い典礼」「ラウダ・コンチェルタータ」「サマードヒ」「日本太鼓とオーケストラのためのモノプリズム」ほか
- 10・00　N
- 20☆サウンドストリート　ディーボ　レイチェルスイートほか
- 11・00　N
- 05☆ふたりの部屋
- 15☆クロスオーバーイレブン「ハーフ・パースト・フランス」「アフレイド」「ジュリー・ウィズ…」「パリシャーソ」
- 55　N

東京⑫チャンネル

- 6・00　ステレオ音楽館
- 41　セレクトコーナー
- 45　さすらいの少女ネル
- 7・15　がんばれゴンベ
- 30　ハクション大魔王
- 8・00　ドバドバ大爆弾
- 54　素敵な女たち
- 9・00　木曜洋画劇場「エマニエル夫人」シルビア・クリステル　アラン・キュニー　マリカ・グリーン　ダニエル・サーキイほか
- 10・54　わが子へ
- 11・00　日立サウンドブレイク
- 10　テレビション23
- 40　夜の歌謡曲
- 45　あすの日経朝刊

フジテレビ

- 6・00　Nレポート6：00
- 30　Nレポート6：30
- 7・00　木曜ナイター「中日ー巨人」（ナゴヤ）＝中止の時＝7：00銀河鉄道999　7：30クイズ・グランプリ　8：00大捜査線「エンゼルの怒り」杉良太郎ほか
- 8・54　N
- 9・00　新・江戸の旋風「行け!!三十俵二人扶持」加山雄三　小林桂樹ほか（ナイター延長時休止）
- 54　くいしん坊！万才
- 10・00　三枝の爆笑美女対談
- 30　いらっしゃいませ！
- 11・00　Nレポート23：00

TBSテレビ

- 6・00　テレポート
- 30　Nコープ
- 7・00　スターダッシュNo・1
- 30　ケンちゃんチャコちゃん「省エネ大発明」
- 8・00　愛〈終〉「希望」山岡久乃　山村聡　小野寺昭　和泉雅子ほか
- 55　N
- 9・00　ザ・ベストテン　山口百恵　海援隊　五木ひろし　西城秀樹　シャネルズ　ツイストほか
- 55　天
- 10・00　「離婚ともだち」大原麗子　藤竜也　田村正和　津川雅彦ほか
- 11・00　N

テレビ朝日

- 6・00　サテライト
- 30　Nレーダー
- 50　ドラえもん
- 7・00　タイムショック！
- 30　三枝の国盗りゲーム
- 8・00　長七郎天下ご免！「酒がかたきの極楽とんぼ」里見浩太朗ほか
- 54　N
- 9・00　頓珍館おやじ「逃げた女房に未練あり」若山富三郎　乙羽信子ほか
- 54　五輪賛歌◇世界あの店
- 10・00　判決「ガラスの家・ある非行少女の記録」（前）高橋英樹ほか
- 54　五輪名場面　中距離
- 11・00　NファイナルNews

日本テレビ

- 6・00　あしたのジョー
- 30　ジャストN
- 7・00　元祖どっきりカメラ!!春の最新作ぶっ続け「爆笑!!混乱!?本日衝撃の一挙放映」▽9人対2人!?恐怖の草野球▽百万人の幸運ほか
- 8・54　Nスポット・天
- 9・00　海外スポット
- 02　木曜ゴールデンドラマ「東京大地震マグニチュード8・1」一あなたは生き残れるか!?一　千葉真一　竹下景子ほか
- 10・54　スポーツN
- 11・00　きょうの出来事
- 20　11PM

NHK教育テレビ新番組　三味線のおけいこ
毎週　金曜日午後6:00〜7:00です
※テキストは当店で取り扱っております

明治44年　第1回日本文具教育博覧会受賞以来
70年・全国邦楽器商工組合連合会員
山形屋琴・三味線店
〈古い三味線・琴修理いたします〉
平・田町　☎74−2883　藤越浪江店　☎(4)2955

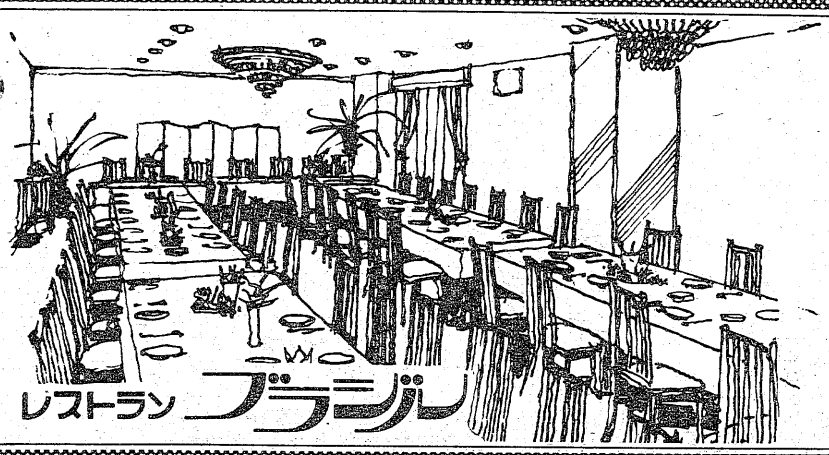

歓迎会・謝恩会・テーブルマナー教室
入進学・就職などのお祝いに……
◇4人様から70人様まで大小5つのお部屋を用意してございます
お気軽にご相談下さいませ
◇無料駐車券進呈……お車でお食事のときは隣の田町駐車場をご利用下さいませ
RESTAURANT BRASIL
営業時間 AM11：00 〜 PM8：00
いわき市平・田町・並木通り／いわき民報ビル2F☎(74)2990

元祖どっきりカメラ!!

春の最新作ぶっ続け

福島中央・夜7・30

美女？に変身して見合いをする石松㊧

番組改変期恒例のこの番組。今回も雪の北海道、東京、静岡、大阪、四国を舞台に爆笑の大行脚。冬のどっきりに欠くことのできないのが〝雪の落とし穴〟。富良野市自然公園に大小さまざまな落とし穴を掘り、スタッフ、宍戸錠らを次々落としていく。

見合いの相手は美女（樹れい子）と思いきや実はその姉。ガッツ石松が美女？に変身していたから大変。

警官から手錠をかけられた女性（カルーセル麻紀）をあずかった。その女性が実は色情狂で、やたらといいよってきたらどうする…は〝美女狂乱〟―ほか抱腹絶倒の傑作がズラリ。

☆…まんが日本昔ばなし…☆

福島・夜7・00

蛙になったぼた餅　海に沈んだ鬼

『蛙になったぼた餅』

ある日、お婆さんとお嫁さんが珍しくぼた餅（もち）を作った。ふだんは仲が悪いふたりもニコニコ。おなかも一杯になり、残りは翌朝食べることにしたが、お嫁さんに食べさせるのが惜しくなったお婆さんは、ぼた餅に嫁さんの顔を見たらカエルになれと言った。

『海に沈んだ鬼』

土佐の山奥で、一匹の大鬼が子鬼と仲良く平和に暮らしていた。ある日のこと、子鬼を連れて山を降りた大鬼は、川のほとりで祈っている爺さまと孫に出会った。わけを聞くと、爺さまの住む浜には毎年高波が押しよせ、多くの人が海にのまれてしまうという。

みもの

☆…わたしの自叙伝…☆

教育・夜7・30

今井　正

～レッドパージのころ～

「ひめゆりの塔」「真昼の暗黒」「米」…数々の名作を生んだ映画監督今井正さん(六)が、独立プロにかけた日々を中心に、レッドパージ旋風が映画界に吹き荒れていたころを語る。

今井正さんは、戦後まもなく「民衆の敵」で財閥を批判する映画を作り、「また逢う日まで」で、戦争で引き裂かれた男女を描いて切々と反戦を訴えた。

東宝争議の後フリーになったが、レッドパージにあい映画の仕事ができなくなった。廃品回収業などで生活を支えながら独立プロ運動に参加。昭和二十六年、わが国初の独立プロ作品「どっこい生きている」で再出発を飾った。

☆…木曜座…☆

福島・夜10・00

離婚ともだち

真弓（浅野温子）をイメージガールとして採用することが、会社の方針として決まった。宣伝プロデューサーの夏子（大原麗子）は、本人の意思を確かめも、イメージガールになることを確約、いざとなれば家出するとまで言った。これで本人のOKは取れた。

局長の佐川（津川雅彦）は、父親の方を説得する役目を引き受けたが、広（藤竜也）は強情に反対するばかりであった。

夏子は広が公私混同していると怒り出して、仕事から降りると宣言した。広が父親としての立場と、真弓のポスターを制作するプロダクションの社長としての立場を混同しているというのだ。

真弓は、本人の意思を確かめも、イメージガールになることを確約、いざとなれば家出するとまで言った。これで本人のOKは取れた。

局長の佐川（津川雅彦）は、父親の方を説得する役目を引き受けたが、広（藤竜也）は強情に反対するばかりであった。

夏子は広が公私混同していると怒り出して、仕事から降りると宣言した。広が父親としての立場と、真弓のポスターを制作するプロダクションの社長としての立場を混同しているというのだ。

☆…騎馬奉行…☆

〈最終回〉

新しき旅立ち

―福島・夜12・00―

地井武男㊧と市川染五郎

内蔵助（市川染五郎）は、早瀬（地井武男）を供に日光へ旅立った。奉行・福原修理亮（川地民夫）の不正を摘発するためである。だが二人が、コレラが猛威をふるう宿場に足を踏み入れたばかりに、思いがけない災厄に出会う。医師・宗庵（藤木悠）を連れてくるべく日光奉行所に馬を駆った早瀬を出迎えたのは刃の林であった。

内蔵助が不正摘発にきたのを察した修理亮は、二人をまっ殺しようとかかったのである。

☆…600こちら情報部…☆

NHK・夜6・00

勇壮！天下の奇祭・御柱直撃取材

寅、申の年、七年目ごとに長野県諏訪地方で行われる荒々しく、勇壮な奇祭として知られる諏訪大社御柱祭の山出しの様子を、空、陸から立体的に高田レポーターが取材。

山出しでの圧巻は、百メートルの急斜面から御柱を落とす木落で、高田レポーターが御柱に乗ってチャレンジする。はたして無事にくだることができるか？

☆…歴史への招待…☆

NHK・夜10・00

大岡越前裁かず

今から三百六十年前、江戸の町奉行として二十年間も在職した大岡越前守忠相は、数々の名判決「大岡裁き」によって知られている。

ところが、これらの判決を史料からみると、ほとんどが大岡越前とは無関係。別の奉行や代官の担当事件だったり、全くのつくり話なのである。有名な手争い裁判などは旧約聖書に書かれたソロモン王の判決がルーツだ。

では本当の「大岡裁き」とはいったいどのようなものであったのだろうか。名奉行大岡越前守の虚像と実像を、数々の資料をもとに検証する。

【越前守が裁判中使用していたという毛抜き。右は加太こうじ氏】

ちゃんねる情報

【三年ぶりにブラウン管に再登場、意欲をみせる天知茂らレギュラーの刑事達】

3年ぶりに会田刑事（天知茂）が大都会東京に姿を現した。5月6日スタートの「非情のライセンス」（FCT・火・夜10・00）は、先月代々木公園でクランク・イン、現在も都内ロケを行っている。昭和48年4月に登場したこのシリーズ、今回が3回目。

非情の男が帰ってくる

この三年の間に、会田刑事は結婚したが妻は妊娠したまま事故死亡―現在四十歳、独身。警視庁の中でもくせ者の刑事たちの吹きだまりである特捜部にあって、とりわけ目立った存在である。この世から悪と不正を根こそぎなくすために、手段を選ばない。

ベテラン、新人交えて来月から

今回のシリーズで会田刑事のまわりをかためるのは、山村聡の矢部部長、渡辺文雄の橋警部、左とん平の浦川刑事が変装の名人として潜入、自白の名人柳生博の山路刑事…といったレギュラーに加えて、コーヒー店のママ役で久しぶりの現代劇出演という野川由美子、歌手としてコメディアンとして茶の間の人気者角川博がコーヒー店のマスター、さらに高田洋、水野靖子の両新人がフレッシュな活躍をみせる。

今シリーズの大きな特色として、茶の間の主婦層に圧倒的な人気のある、天知茂の魅力を十分引き出すことが挙げられる。毎回登場するメーンゲストを女性にし、天知茂とのからみでドラマを盛り上げると共に、天知自身の魅力をも描ききろうというもの。

第一話のゲストは、前夫から預かった暴力団資金ルートの全貌を解明したマイクロ・フィルムをネタに、暴力団から金を手に入れようとする女を演じる宮下順子。オリジナル脚本石松愛弘による「兇悪の門出・赤ちゃんの顔が見たい」（仮）で撮影は快調。

今後、脚本は猪又憲吾、国弘威雄、橋本綾、広沢栄ほか、監督は水野靖忠、池広一夫、松尾正武ほかで、今までのシリーズをしのぐ力作が期待できる。

近藤洲弘プロデューサーは、「幸いすぐれた脚本家を得られましたので、作品の完成度で勝負したいと思います。サスペンスは徹底したサスペンスを、泣かせるものは徹底した感動編を―というように、メリハリをはっきりつけたドラマを楽しんでいただけるようにしたい」と、語っている。

◇　◇

週末のおやすみ前のひととき、ファンタジックな世界にお誘いするNHK総合テレビの「夜の指定席・魅惑のファンタジー」（金・夜11・00）は、上品な大人のムードで、毎回美しいメロディーと魅力ある出演者で人気がある。

八千草薫さんは、この番組がスタートした時からこのご案内役で毎回出演し、持ちまえのムードはこの番組にピッタリとたいへん好評であったが、あす十八日の放送からは、女優の松坂慶子さん＝写真＝が八千草さんに代わって登場、また一味違ったムードで、これから一年間「魅惑のファンタジー」をご案内してもらうことになった。

松坂　慶子

こんばんは

新案内役に人気の松坂

松坂さんは、昨年秋にNHK世論調査所が行った「好きなタレント」調査で、女性として第一位に選ばれたように、今最高に人気がある女優のひとりである。そしてその人気も男女を問わず、各年代にわたっている。

松坂さん登場の第一回「松坂慶子・愛の世界」の録画どりは先月、放送センター101スタジオで行われたが、第一回とあって特にスタッフは、松坂さんの魅力を十分にひき出そうと入念なテストのくり返し。カメラマンもいつになく多人数で、ハンディ・カメラを含めて五台のカメラが彼女をねらう。「まるで撮影会みたいネ」とベテラン女優も少々上気気味。

しかし本番ともなると、持ちまえのムードを発揮し、清純なお色気と華やいだ香のふんい気を画面いっぱいに表現していた。

そして眠りについたケン一は、おかしな夢をみた。

差出人の名前のない手紙を受け取ったケン一は、手紙の指定どおり、チャコ（久米敬子）とケンジを連れて広場に出かけた。そこには隣のエッちゃん（浪瀬功子）姉弟やゴン（都井健治）たちなどいつもの仲間がみんな呼び出されていた。

ききもの

《ミュージック・イン・ハイフォニック》

（ラジオ福島・夜10・00）

〝ディスコ偉人伝〟と題して、実在する人物や架空の人物を歌ったディスコ・ミュージックを集め、軽快でハッピーなサウンドを楽しむ。

《サウンド・オブ・ポップス》

（FM・夜7・15）

春のトピカル・ディスク女性編

ソウル系女性トリオのスターガードは、目下アメリカのテレビや映画で大活躍。金米ソウル・チャートで第一位となった「ホエア・イット・アウト」を聴く。

このほかロバータ・フラック、フィリス・ハイマンの曲を紹介。

《ケンちゃんチャコちゃん》

福島・夜7・30

省エネ大発明!?

夢見さん（二瓶正也）が深刻な顔で行ったり来たり、ケンジ（野崎秀吾）やケン一（岡浩也）が声をかけても上の空。省エネをテーマにした新しいマンガのアイデアがまとまらないのだという。

その夜、ケンちゃん一家は省エネについていろいろ話し合った。

★専用駐車場をご利用下さい
'80春の紳士服　●紬来服地・ネクタイ・プレタポルテ　●ネームししゅう
大平テーラー
いわき市平・堂ノ前　TEL・23－4029（代表）
〈福島信販加盟店〉　ニイサンのヨーフク

通産省認可（協）日本店装チェーン会員
店舗診断・企画・設計施工
特注備品・室内造作家具
株式会社　家具のスズキ（店装部）
店舗／いわき市平・松ヶ岡公園表入り口TEL・(74)3741
工場／いわき市好間町下好間字渋井TEL・(36)3246

オートバイ用品の店
ヘルメット
皮製品
マフラー
ハンドル
タイヤTT100
他
◎用品類まとめてクレジットOK！
◎ポケットバイクも扱ってます
¥98,000
平パーツセンター
内郷御厩町前田　☎26－3533

平駅前新規オープン
……粗品進呈……
プランニングローン　最高100万円
日歩10銭　実質年利36.50%
◆遅延利息、担保、保証人なし◆
リズムローン　最高50万円
日歩13銭　実質年利47.45%
バランスローン　最高30万円
日歩15銭　実質年利54.75%
健康保険証、給与明細書、住民票等
元金均等分割払　最高3年以内
創業15年
資本金8億円
川口浩・野添ひとみ
――全国ネットサービス――
日本消費者金融協会（JCFA）会員・36007号
Yen shop エンショップ 武富士
平支店☎(0246)24－1711
福島支店☎(0245)21－2651
郡山支店☎(0249)34－5101

味を大切にする店
ご宴会　ご会食
格安にてご予約
承ります
＊5名～80名様まで
中国茶館
杏苑
キョウエン
●銀座通り店
平字三町目（鈴建ビル2F）
☎23－9349

「ことばとひびきの教室」が開級

平二小、植田小、それに平二中に設置されている「ことばとひびきの教室」の55年度の開級式がこのほど、各校で行われた。入級したのは三小・中学校合わせて97人で、相当教諭とマン・ツー・マンで訓練、指導を受けて行く。

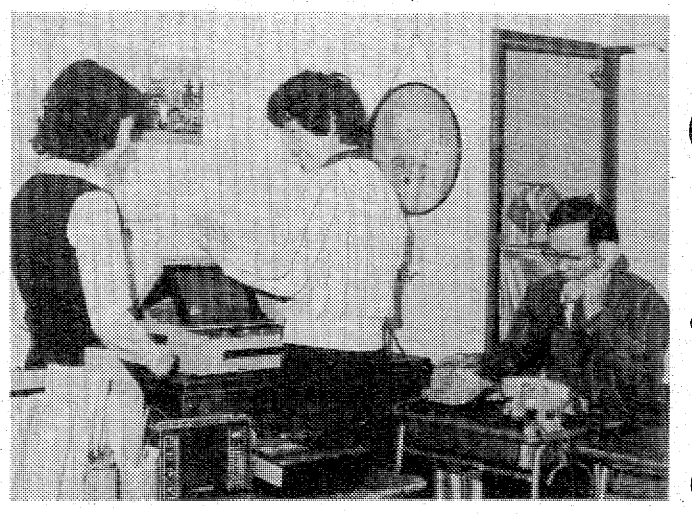

三小・中に97人入級
マン・ツー・マンで指導

同教室は、ことばやきこえに障害のある子供達のため、その障害の種類、程度に応じて言語指導、聴能訓練などの治療的指導を行う教室。通級制で、指導を受けるときだけ同教室に通う。

指導の対象となるのは①特定の語音の発音が正しく出来ない②発生に異常がある③きこえに異常がある④話しことばのリズムに異常がある―などの児童・生徒。「難聴・言語障害特殊学級」とも呼ばれている。

【指導の準備をする教諭ら】

平二小に設置されたのは四十八年。年に二回終了式を行ったこともあって、五十四年度までには式も十回を数え、これまでに約百五十人の児童がふだんの会話にも支障がなく、きれいな発音となって同教室を後にした。

開級式はこの十日に行った。入級したのは「ことばの教室」に三十一人、「ひびきの教室」には幼児二人を含め十五人。この中には小名浜、三坂、久之浜方面など遠距離から通級する児童も多い。指導を担当しているのは、宗像清次教諭をチーフに合わせて四人。

それぞれ障害に応じた指導を受けているが、午前中は一般の授業を受けてくるため、指導はほとんど午後に集中。一回四十五分の指導時間だが、この間はマン・ツー・マン方式で訓練を行っており、児童達も真剣になって取り組んでいる。

また、植田小には五十年に設置され、これまで百人近い児童が終了した。

今年は十六日に開級式を行い、「ことばの教室」に十五人、「ひびきの教室」には六人が入級。勿来、遠野、田人地区の児童達で、平二小と同じくふだんの授業を終えた後、母親らに付き添われて訓練に励んでいる。

さらに、平二中には五十三年四月に設置、今年で三年目を迎えた。二十一人が週に一回通級して指導を受けているほか、定期観察として月に一回のペースで九人が相談などに訪れている。

感想文

レオナルド・ダ・ビンチ
数々の名画を残し…
努力こそ人生の生きがい

この本を読む前は、「レオナルド・ダ・ビンチ」と聞けば、私は「モナ・リザ」を思い出しました。でも今は、この作品だけでなく、数々の名画を残し、またそれなりに美術家として、たゆまない努力と研究心を燃やしたダ・ビンチの生き方に強く感動しました。ダ・ビンチの才能はただ芸術ばかりではなく、科学・技術・思想など、ほとんどあらゆる分野におよんでいるのにびっくりしました。

ダ・ビンチは小さいころから天才少年といわれるほどでしたが、父母は他の人と結婚してしまう複雑な家庭に育ち、ダ・ビンチは赤ん坊の時からおじいさんに育てられ、生みの母を知らないかわいそうな子だけれど、神は人よりも優れた才能を与えてくれたのだと思います。

ダ・ビンチが十二歳の時、一番愛していたそのおじいさんとも死に別れ、一人ぼっちになってしまいました。

ある日、父からイタリアの都フィレンシュへ行って絵の勉強をするようにと言われ、最初は反対したがやっぱり絵の勉強をすることが自分に一番合っている　ということに気がつきはじめました。

ダ・ビンチには先天的な絵画能力以上にも、いろいろな超能力がありました。機械発明・自然科学・医学・天文学・力学など、平均を超えた創造力の持ち主でした。私ははじめダ・ビンチを少しあきっぽい人だと思いました。

しかし、そうではなく、自分の考えた以上に、また努力を重ねたダ・ビンチはまさに天才といえると思います。ひまを見つけては新しい機械・医学の研究に没頭する人でした。

そのころ、イタリアは都市を中心にいくつかの国に分かれ互いに勢力争いをしていたため、どの国もひそかに武力をたくわえ、スキがあったら隣の国へせめ込もうとしていました。フランスもスペインもイタリアの国が乱れているのにつけこんで、戦争をしかけ、イタリアを自分の国の領土にしようとねらっていたため、ミラノ公はダ・ビンチの才能を兵力のたくわえのために利用しました。

その間にも、いくつかの名画が書かれました。その中で有名なものに「最後の晩餐（さん）」という絵がありました。

十七年ぶりにフィレンシュに帰国することになった。この町ではミケランジェロという若い芸術家が現れ、ダ・ビンチとミケランジェロは敵どうしとしてよく争いました。

しかし、ダ・ビンチはそれにも負けず立派な人でした。私はミケランジェロは彫刻家であることしかよく知りませんので、努力家であるダ・ビンチにかせいします。

そのうちまた、フランス国王から招かれて学問や芸術の研究に熱中しましたが、つかれ果てた体は知らず知らずのうちに弱り、右手が動かなくなり、六十七歳でおしまれながら一生を終わりました。

しかし、それから四百五十年以上たった今でもダ・ビンチの芸術だけでなく、機械・建築そして哲学・医学などすべての分野が今の世に生き続けていることに私は、びっくりしました。

天才とは、「生まれつき優れた才能、平均をはるかに超えた創造の先天的能力を持つ人」と辞典にありましたが、ダ・ビンチはまさにその通りの人間だと思います。建築・医学・天文学と創造力豊かな持ち主でした。それなりにおごることなく、より以上に努力を重ねたダ・ビンチこそ本当の天才といえるのだと思いました。

この本を読んで、人間一生の間、どんな苦境にあってもくじけることなく、努力することこそ、人生の生きがいなのだと考えさせられました。

四倉中・二年　小室　緑

中学文集「いわき20号」から

さようなら我が母校
三小下坂　閉校記念誌を発刊

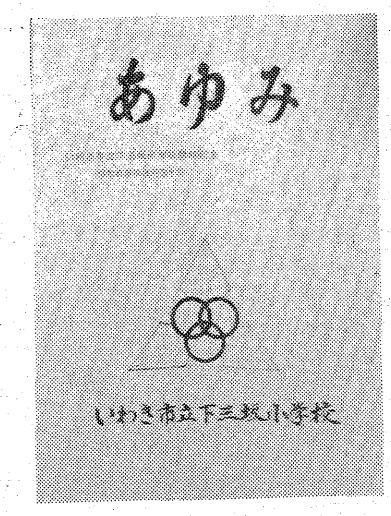

【発刊した記念誌】

下三坂小よさようなら―上・中・下三坂小は今年度から「三坂小」としてスタートしたが、下三坂小は先ごろ、創立から閉校までの思い出をまとめた記念誌「あゆみ」を発刊、部落民らに配布した。

同小が生まれたのは今から百余年も前の明治六年。学制発布によって第八番三坂小下三坂分校として創立された。その後、明治四十一年十一月、校舎を新築、閉校となった五十四年まで七十一年の歴史を刻んだ。

同年を含め、それまでに同小から巣立って行った卒業生は千四百六十余人。校長は十八人。

今年の三月三十一日で廃校となったわけだが、最終年度だった五十四年度は四クラスで五十七人が学んでいた。この児童達が最後の校長として指導してきた志賀博校長ら教員と共に、記念誌を作成した。

あゆみは、これまでの歴史をつづった志賀校長の言葉で始まり、明治の同小の写真、沿革、明治二十二年からの教職員名、卒業生の思い出、それに一年生から六年生まで一人ひと言ずつ「別れ」の言葉を述べている。

初めて銃を所持する方へ…
猟銃等講習会 → 銃の選定申請 → 教習 → 仮免許証 → 本許可証 → 空気銃 / 散弾銃
狩猟者講習会 → 狩猟登録 → 狩猟
クレジットでよりよい銃を!!
●猟銃●射撃銃●空気銃●
《銃刀法講習会》
●4月9日午前9時　郡山警察署
●5月20日午前9時　いわき中央警察署
●6月11日午前9時　郡山警察署
《専用駐車場有》
公安委員会指定教習射撃場
いわき総合射撃場
好間町北好間字下ケ屋敷1の9　☎(36)5151
合資会社　平銃砲火薬店
平・一町目8　☎74-9231

サラリーローン！100%融資中!!
◆会社員・主婦・商人・自営の方
お気軽にご利用下さい!!
福島県庶民金融加盟店・茨城県庶民金融加盟店
ローン　タケミツ平支店　平字五町目八百真ビル内　☎24-2233代
◆必要書類
実印・印鑑証明
住民票（家族全員）
保証証（園・社）
◆支払い方法
1回～24回払い

恵命我神散（けいめいがしんさん）
取り扱い代理店
ワタナベ薬局　いわき市平字月見町19　☎74-3562

運転資金のご相談は…日証
☆融資額　100万～3千万円・金利　日歩5銭から
☆条件　不動産　商業手形　有価証券　その他担保
☆毎週水曜日は定休日です
TEL・22―1548～9
有限会社　日証
いわき市平字田町37の6

PUB・P　パブリック・プラン
日歩10銭
31～100万円
5年以内
■お利息／実質年利36.50%（月利3.0%　1万円につき1日10円）
■ご融資額／31万円～100万円まで　■資格／25才～59才の男女給与所得者
■持参書類／健康保険証・給与明細書（又は源泉徴収票）
印鑑の3点　■ご返済／5年（60回）以内の元金毎月均等分割返済
※担保、保証人、手数料、遅延利息はいりません。プロミスなら、ご契約の方はすべて「日歩13銭」以下でご利用になれます。

愛川欽也

パル・エイト　日歩8銭
■お利息／実質年利29.20%（月利2.4%1万円につき1日8円）
■ご融資額／1万円～8万円まで
■資格／20才～29才の男女給与所得者
■持参書類／身分を証明できるもの（免許証・健康保険証など）
■ご返済／元金は8ヵ月以内一括払い

パブリック　日歩13銭
■お利息／実質年利47.45%（月利3.9%1万円につき1日13円）
■ご融資額／1万円～30万円まで
■資格／20才～59才の男女給与所得者
■持参書類／健康保険証
■ご返済／2年以内の元金分割返済

平消防署　ネモト3 SUNビル2F　東邦銀行　フジコン　平駅　七十七銀行
全国93支店・資本金5億2千万円
日本消費者金融協会々員
いいローンをつくります　プロミス　LOANS
平支店☎21-2311
平大通りネモト3 SUNビル2F

（第三種郵便物認可）　いわき民報（夕刊）　昭和55年（1980年）4月17日（木曜日）第10526号

健康歳時記

わき役では惜しいパセリ

血液の浄化に

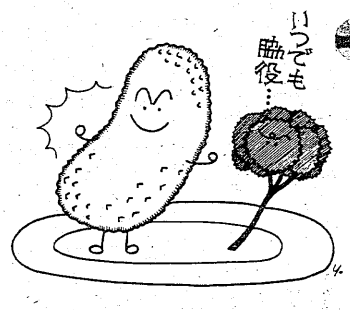

料理のアクセサリーといえばパセリだろう。あの特有のかおりとあざやかな色が料理を一段と引き立ててくれるからだ。

だが、それだけでおしまいにしてしまってはもったいない。というのは、栄養的にもすぐれている野菜であるからだ。

原産地は南欧地中海沿岸地方で、ヨーロッパではかなり古くから栽培されている。日本では貝原益軒の「大和本草」（一七〇九年刊）にオランダゼリという名前で記されている。

ビタミンA、CをはじめB_1、B_2、ニコチン酸、カルシウム、鉄なども含まれており、栄養価の高い、血液の浄化作用もある野菜なのだ。

それを〝飾り〟だけ使っているのはもったいない。きざんで薬味に用いたり、からっと油で揚げ、塩をふりかけておくと、生よりうまく食べられる。

セリ科の二年草。房州や伊豆方面からの出荷が盛んだ。

清潔第一

回虫の主役はぎょう虫に

春は寄生虫退治の季節。従来は寄生虫の〝王様〟といえば回虫だったが、最近はぎょう虫が主役となっている。これは水洗トイレの普及によるものなのだろう。

ぎょう虫の大きさは雄が二～四ミリで雌は約一ミリ。夜になると肛門付近に卵を産みに現れ、モゾモゾとうろつくので猛烈なかゆみに襲われる。そのため、不眠症やノイローゼになることも少なくない。

かかりやすい年齢は幼稚園児とその両親。つまり、子供が感染してきて家庭内でひろめてしまうというわけだ。

だから、ぎょう虫を駆除するには家族全体でやらなければならない。そして、ピペラジン剤を運用する一方、手を清潔にしたり、寝具を日光消毒したりすることも大切だ。

感染の経路は肛門からこぼれた卵が手指やシーツにつき、直接、またはホコリとともに口に入るというもの。

あくびを殺すな！

酸素を補給し、大脳に刺激を与える

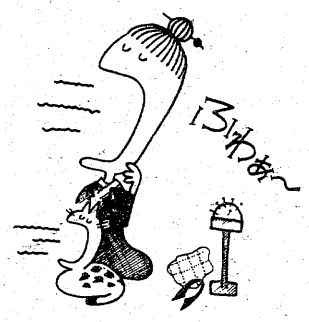

あくびというと「不謹慎な」と目くじらをたてる人が多い。春はそのあくびの季節でもある。

だが、あくびは生理現象としてとらえるべきだろう。気候が暖かくなり、衣服が軽くなると、大脳に送られる刺激が少なくなってしまう。そうなると、自律神経中枢の活動も減退する。脳全体の働きが減ると、呼吸をつかさどる神経の元締めの呼吸中枢の働きも弱くなって、呼吸の深さ、量も小さくなる。

こうなると、体内に生じた炭酸ガスを十分に吐き出すことができない。だが、人間の体とはよくしたもので、こうした状態になると、反射的にあくびをするようになる。一種の深呼吸なのだ。

こうして酸素を補給すると同時に、アゴの筋肉を動かし、その刺激で大脳の活動がはじまるようになっている。だから、あくびは大切なのだ。

体に良い天ぷら油

コレステロールを洗い流す作用もつ

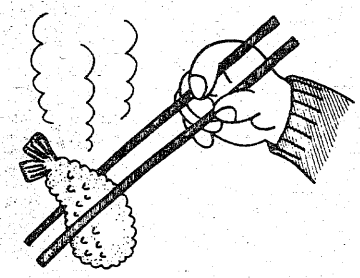

天ぷらほど合理的な料理はあるまい。タネの栄養価もさることながら、油がいい。植物油がたっぷり取れるからだ。植物油には大豆油、菜種油、ごま油、落花生油その他、いろいろな種類があるが、天ぷら油はこれらの混合油。リノール酸、リノレイン酸などの不飽和脂肪酸が主成分だから、コレステロールを洗い流す働きをする。

もちろん、高カロリーだから、米飯だけでカロリーをまかなうこともなく、すこぶる便利。

ところで、元和二年（一六一六）のきょう、徳川家康が死んでいるが、俗説では「タイの天ぷらの食べすぎ」となっている。

江戸時代の戯作者・山東京伝のところに大阪の知人がやってきて「江戸でつけ揚げ屋をやりたい」と相談した。京伝は「天竺浪人がぷらりとやってきて始めたのだから、〝天ぷら〟と名付けたら…」と答えたという。

胃の薬・さんしょう

料理に広く用いられ薬効もある植物

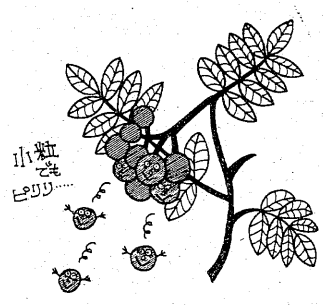

貝原益軒の〝菜譜〟に「春は芽を取てあへ物あつ物にくはゝ香気を助け腥邪の気を去る、夏は実を取て生にてもほしても諸食品に加ふ、日用の佳味なり」と記されているのが〝さんしょう〟だ。

まさにそのとおりだろう。四月下旬に摘み取ったわか芽は、木の芽みそ、おすし、すまし汁の吸い口、佃煮などに、また、実は佃煮、青さんしょう、粉さんしょうに、といったように用いられる。

しかも、健康面からいっても無視できない存在だ。昔から「胃の薬」として知られているが、漢方では健胃、利尿、消炎、結石などに用いる処方に配している。

さらにカゼにもいいようだ。これは、発汗作用があるためである。毒虫にさされたとき、さんしょうの青葉をもんで、その汁を塗る民間療法も心得ておきたい。

こうしてみると、なるほど「小粒でもピリリと…」というのがぴったりだ。

冷凍食品

〝空〟より〝冷凍〟ものを

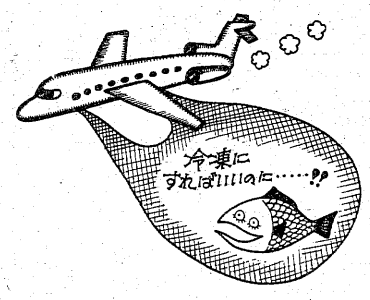

ぜいたくになっているのか、それとも口が肥えてきたのか。最近は〝空輸〟ばやりである。「毎日現地から空輸される新鮮な材料」とPRする店が少なくない。

なにしろ〝サッポロラーメン〟まで空輸による現地直送とくるからびっくりだ。いまは冷凍の技術が進歩し、栄養価も、味覚の点でも〝空輸もの〟に負けないだけのものとなっている。

それなら、冷凍ものの活用を考えた方が賢明ではないだろうか。冷凍食品を買うときには、まず、コチコチに凍っているものを選ぶ。形のくずれているものは論外。

そういえば、目がとび出している魚は一度溶けたものだから注意しなければいけない。包装の内側に霜のついているのも避けよう。

平・田町　第二紫ビル
スナック 満宗
☎23-9151

すぐれたカッティング Pierre Cardin
繊維の中の宝石 西印度海島綿
フランス生れ両面パイル SODES
当店だけの高級紳士肌着グループ
洋品の ナカノ
平字二町目　TEL・74—2053

鮨
吟味されたネタがいっぱい!!
魚河岸
定休日 毎週月曜日
平駅前中央通り　電㉓3120代

スナック はる
いわき市平字田町（紅小路）
☎74－3165

看護婦・家政婦の求人、求職は
（平）74—2307へ
労働大臣認可
平看護婦家政婦紹介所
いわき市平字南町76

春、しなやかにおしゃれ心
おしゃれの店 ちかうち
平・平和通り　電㉓1611

マイホームを守る
シロアリ防除
日本しろあり対策協会会員
アカバ消毒 ☎(平)23-0555

内科 胃腸科 産婦人科
額賀医院
医師 額賀大
バス・四倉五丁目下車電32二八三九(受付)・32四九六〇(病室)
広野分院　広野町農協裏　電 広野 三三二

サラリーローン
●奥様、OL、会社員、自営業他店利用者、大歓迎!!
●お利息は日歩15銭～25銭
●支払いは元利均等分割払い
●融資額は20万円まで
秘 気軽に借りて！ 気軽に返せる！ 気軽なお店です!!
●小名浜、勿来、植田の方も、まず お電話で気軽に相談して下さい
福島県庶民金融加盟店 こうわ商事
平字下の町
☎22—0136

無線車をご利用ください
◎電話◎
本社 ㉓2175(代) ㉔2640
好間営業所 36 2532
草野営業所 34 5823
尼子タクシー

きものと帯
三井呉服店
平・三町目　電二三—〇二三代

体力造りは食肉から!!
いつも新鮮な定評ある牛豚肉
松阪牛特約店 肉の緑屋
本店 平・一町目　電㉓〇一八五～六
支店 平・平駅前通り　電㉔二七九四

寿司ひとすじ
〈木炭使用の店〉
千成
平・平和通り　電㉔七七五四

サラリーローン 電話担保融資 ローンズ サンヨー
☎(74)4482

うたは生きている ⑭

お願い＝各地区の民謡に関する資料がありましたら、本社または筆者あてお寄せ下さい。

鹿島灘から相馬沖まで

森谷秀雄

〝潮来〟の繁栄その昔

潮来芸妓連の勢ぞろい　大正時代のものらしい

発見された「芸娼妓出世双六」

潮来節でにぎわい、あやめ踊りで繁盛した潮来はさきにも記したが、潮来の浜町は艶色ゆたかで、旅の人々の心を慰めるにはもってこいの遊興の地であった。かつて水戸藩では、水戸市二市藤柄町にあった娼家を潮来に移し、江戸の吉原にならって浜町に公娼を許して土地の繁栄をはかる一方、罪人の検挙が容易にできるよう資料や調査も平素から準備をした。

明治維新の前後までは四目屋（よつめや）、三葉屋、松葉屋、松本屋、千歳屋、恵比寿屋、河内屋、大口屋、玉屋などの妓楼が軒をならべ、引手茶も四十戸にのぼり、遊女百余人もいた盛況ぶりであったと、当時の歌舞伎役者・市川団十郎も三社（鹿島、香取、息栖神社）参りのときに楼（かって「あやめ踊り」をみて、それを歌舞伎座で上演したとある（大正七年発行潮来と鹿島香取記）。

明治から大正にかけても潮来の繁盛ぶりがうかがえる一つに、芸娼妓たちの遊び双六として「潮来浜町芸娼妓出世双六」が発見された（写真参照）。「利根川図誌」によれば潮来曲（いたこぶし）としての唄が次の文句で歌われたとある。

〈柳よやなぎよすぐなるやなぎ
いやな風にもなびかんせ
〈きみは三夜の三日月さまよ
宵にちらりと見たばかり
〈わしが心が竹にもあらば
わって見せたやこのむねを
〈さまよかしまに神あるならば
あわせたまえや今一度
〈いたこ出じまの十二のはしを
行きつもどりつしあん橋
〈恋にこがれてなびせみよりも
なかぬ蛍が身をこがす
〈いたこ出島のまこもの中に
あやめ咲くとはつゆしらず
〈恋のちわぶみ巣にひかれ
ねずみとるよな猫ほしや

これらの歌の文句のなかには、現在歌われている「汐来あやめ踊り」にもみることができる。「潮来節」は古く利根の舟唄から発生したともいわれているが、その唄と思われる句に、

〈ここは神崎森の下
かじをよくとれ船頭どの

と歌われているが、これは利根川の神崎（布川の対岸）あたりは水深も利根川で一番深く、川の水が渦を巻くほどの危険なところとされていた。

さて、潮来音頭、潮来甚句、「あやめ踊り一」と二」は、現在歌われている文句を、さきに掲載紹介したが、古い「潮来音頭」などには次のような歌詞もあるので参考までに記すが、一部、重複しているところもある。しかしわかりやすくするためにも記してみたい。

情緒豊かな十二橋

小舟行き交う水郷の町

潮来音頭
（あやめ踊り一）

〈そろうたそろうたよ　踊り子がそろた（アリャサー）秋の出穂より　よくそろた（ションガーイー）　よくそろた秋の出穂より　よくそろた（ションガーイ）

〈潮来出島の真菰の中に　あやめ咲くとはしおらしや

〈ここは加藤十二の橋よ　行こか戻ろか思案橋

〈潮来出てから牛堀までは　雨も降らぬに袖しぼる

〈並ぶ灯は潮来の曲輪（くるわ）　月はおぼろの十二橋

〈主と別れて松原ゆけば　松の露やら涙やら

〈向う通るは清十郎じゃないか　笠がよう似た清十郎笠

潮来甚句
（あやめ踊り二）

〈そろうたそろうたよ　足拍子に手拍子（アラ　ヨイヨイヨー）秋の出穂よりヤンレ　よくそろた（ヨイヨイ　ヨイヤサー）
（後囃子）

〈潮来通いの船なれば　津の宮

前から帆を下げて　潮来（浜町）の河岸へと乗り込め乗り込め

『さきに記した文句では帆を上げてとあるが昔は通路せまく帆を下げて、ろ漕ぎで河岸に行ったものと思う。しかし最近は帆を上げての方が景気づけに威勢がよく聞えるところから「下げる」が「上げる」にかわったのかも』

〈潮来出島のざんざら真菰　誰が刈るやら薄くなる
（後囃子）
鹿島香取に神あるならば　逢わせ給えよいま一度

〈わたしゃ潮来のあやめの花よ　咲いて気をもむ主の胸
（後囃子）

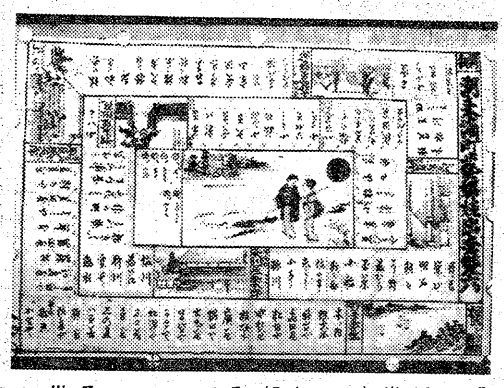

水郷、潮来でよく十二橋の名が出てくるので、この機会に若干ふれてみたい。ひと口にいって潮来（茨城）と津宮（つのみや・千葉）との間を通ずる渡川の架橋である。場所は千葉県加藤州にあるため加藤川（かとう）の十二橋（じゅうにのはし）ともよんでいるが、潮来の名が全国に知られていることから、潮来の十二橋とも叫ぶようになってしまった。この橋は昔は板橋（舟底などを利用したもの）であったが昭和になってコンクリートにかわった橋もある。板橋の方が素朴さがあり景観もよい。地元の人たちにとってみれば隣家との重要な交通路であり、田んぼに通う舟などはよくこの橋の下を通るが、昔は橋の通行人は船が通りすぎるまで橋を渡らない風習があった。というのは船に土足の土などが落ちないようにと細かい心づかいがあったのである。おろらく昔は水の色も澄んでいたことであろう。橋に立っている人の姿が水にうつる美しい光景が脳裏をかすめた。

（元NHKいわき放送局放送部長・水戸市見和二丁目二二四ノ一二）

＝つづく＝

【潮来繁栄のころの「芸娼妓出世双六」】

かやば小児科
萱場　治
いわき市小名浜花畑12ノ2　電54-5555

大滝小児科
大滝　達司
いわき市平字下の町4ノ9　電74-2769

江尻小児科
江尻　次雄
いわき市錦町下り立48　電3-3988・夜2-5366

三井小児科
三井　五郎
いわき市平字田町69　電74-2615

マツモト
人の和を
はぐくむ職場のユニフォーム
事務服
白衣
作業服
タカヘイ
いわき市内郷・共立病院前
TEL・26-2910

江尻整骨院
●各種健康保険取扱い　院主　江尻光夫
●駐車場完備　いわき市平南白土字八ツ坂23—4　☎22—1815

精神科・神経科・内科
財団法人
新田目病院
院長　新田目五郎
分院長　長内嘉文
本院　いわき市平字才槌小路
分院　いわき市平上荒川字安草三　電74-四三一八～九

耳鼻咽喉科
気管食道科
放射線科
大和田医院
院長　大和田一郎
▽入院応需△
いわき市平字南町
電74-三三八七（みみはな）

〔入院応需〕
内科・整形外科
内木外科胃腸科医院
院長　内木詢一
☎22-5102
平・大館31
（久保町バス停前）

医療法人　福島アフタケアー協会
▷内科
▷整形外科
▷胃腸科
胃腸科・内科
●診療時間
9時～6時
大河内病院
院長　鴇田征夫
いわき市内郷御厩町折返21の1
電26-2588（代）
村上胃腸科内科
院長　村上勲
平字四町目26　鶴屋ビル2F
電23-0334

カメラアイ

しだれ桜有情

〝三春滝桜〟の実生

龍門寺

しだれの巨木で県指定天然記念物〝三春滝桜〟＝田村郡三春町滝＝の子が二本、いわき市平下荒川の龍門寺境内で今を盛りに咲き誇って、訪れる人の目を楽しませている。

この桜木は、今は故人となった平字立町の鵜沼光さんが、三春滝桜の実を拾ってきて育てた〝実生〟で、十四年前に龍門寺のほか松ケ岡公園、子鍬倉神社、遠くは宮城の新宮殿や有名寺院に贈っただけ。十暫が適したのと光英博明住職が丹精込めたかいがあり、一本は高さ五㍍、枝まわりの直径が七㍍。あと一本は高さ四㍍、枝まわりの直径が四㍍に生長、満開の花をつけた長い枝が地上すれすれに垂れ下がり、風にそよぐ風情は落下する滝のようだ。

光英住職は「三春の滝桜が咲くのは、十日過ぎ、その子が今年もひと足先に開花しました。鵜沼さんの供養のためにも、親木のように太く大きく歴史あるものにしたい」と話していた。

文化のにない手　白い複写紙

祝　十條製紙株式会社 勿来工場　CCP（ノーカーボンペーパー）

第4コーター竣工

第4コーターの落成を心からお祝い申しあげます

順不同

錦興業株式会社
株式会社 勿来製作所
日本瀝青工業株式会社
三晃金属工業株式会社
東急建設株式会社
いわき工業株式会社
株式会社 長澤塗装
山友技研工業
三浦硝子建材株式会社
株式会社 ノザワ
株式会社 鈴三工業所
佐々木建設工業所
石川島播磨重工業株式会社
日素工業株式会社
山崎断熱工業
株式会社 本間機械工作所
株式会社 南千住製作所
株式会社 松本鉄工所
株式会社 伊々田組
オルガノ株式会社
石川島鉄工建設株式会社
日本工販株式会社
株式会社 横河電機製作所
日製産業株式会社
和光電気工業株式会社
常盤電設産業株式会社
東北電気工事株式会社
株式会社 安川電機製作所
三和電気株式会社
安川工事株式会社
十條東段ボール株式会社
勿来十條紙工株式会社
磐城通運株式会社
いわき紙業株式会社
富士包装株式会社
日本紙運輸倉庫株式会社

戊辰の役戦死者の子孫

市民の呼びかけで分かる

宮崎と結んだ一通の便り

いわきに眠る酒匂浅之進

旧佐土原藩士

宮崎日日が大きく報道

小さな善意が多くの人々の注目を引くことがある。この話はいわき市の郷土史研究家が戊辰の役で戦死した旧佐土原藩士（九州）の墓地を発見したことからはじまる。このことを子孫に知らせたいという親切心が、一通の手紙となって宮崎県庁へ届けられた。宮崎の新聞がこれを大きく取りあげ、九州といわきを結ぶ話題が広がったというわけ。その報道をたまたま九州へ行っていたいわき市民が知り、新聞をいわきに持ち返っていわき民報社へ提供したというのがストーリーである。まず十四日付宮崎日日新聞と、その続報翌十五日付の同紙の報道を読んでいただこう―。

十四日付宮崎日日新聞の報道―

「戊辰の役で戦死した旧佐土原藩士、酒匂（さこう）浅之進の墓が見つかりました。子孫を捜してください」。こう書かれた一通の手紙がこのほど、宮崎県教委文化課に舞い込んだ。差出人は福島県いわき市泉町玉露の郷土史家水沢松次さん(76)。寺跡調査をしていて、廃寺の跡地から墓石を発見した、という。「遠い奥州の地でどれほど故郷を恋しく思って息絶えたかと思うと胸が詰まる思いです。酒匂浅之進の土を郷里の墓所に返してあげたい」。水沢さんの手紙はそう結んであった。同県教委は宮崎郡佐土原町教委に連絡、子孫を捜し始めた。

宮崎日日が大きく報じた紙面

話題の人水沢松次さん

翌十五日付の報道―

「旧佐土原藩士・酒匂浅之進は私の先祖です」。明治元年の戊辰の役で戦死、福島県いわき市泉町玉露で見つかった酒匂浅之進の墓の記事を読み十五日朝、子孫が名乗り出た。宮崎市江平一丁目、カメラ店経営酒匂英雄さん(45)がその人。「先祖に浅之進という人がいたのは聞いていたが、福島県に墓があるとは想像もしなかった。霊を弔う意味からも一度墓参したい」という。

酒匂浅之進の墓を見つけたのは福島県いわき市の郷土史家水沢松次さん(76)。官軍と旧幕府軍が戦った戊辰戦争の戦闘状態を調べているうち、旧佐土原藩士・酒匂浅之進の墓碑がわかった。

「どれほど故郷を恋しく思って息絶えたかと思うと、胸が詰まる思いです。酒匂浅之進の土を郷里に返してあげたい」と書かれた水沢さんの手紙が県教委文化課に届き、同課は宮崎郡佐土原町教委と

驚く「寝耳に水」の情報

すぐ遺族から電話連絡

ともに、子孫を捜していた。

さっそく名乗り出た酒匂さん。浅之進の後、三代目に当たる、という。そして「父（克己さん・故人）の話では、浅之進が戊辰の役で戦死した際、遺髪と赤さやの大小二振りの刀が届けられた―という話を聞いていた」と語る。

今も酒匂家に伝わる家系図には「幼名・克己　酒匂浅之進墓道　天保十一年（一八四一年）六月十九日生。慶応四年（一八六八年）六月二十八日、会津新田坂で討ち死」とある。

酒匂家は代々、旧佐土原藩の家老職の家柄。二十九歳（数え年）で戦死した浅之進がどういう役職にあったかは不明。しかし佐土原町教委の調べによると、旧佐土原藩から戊辰の役には東北遊撃隊として五十人が従軍。水路、奥州に向かい、平潟（茨城県）に上陸、新田坂の戦いに臨んだ。浅之進はこの地で討ち死にしたが、地位は「隊軍」と呼ばれるもので、小隊長クラスとみられる。

酒匂家の墓所はいま、宮崎郡佐土原町広瀬にあり、浅之進の墓石も建立してある。浅之進の血をひく現代の酒匂さんは「水沢さんには何と礼を言ってよいか。さっそく手紙を書きたい。先祖が死んだ土地がどういう所か、一度訪ね、その土を持ち帰りたい」と語り、永い歴史を越えた交流が、実現しようとしている。

まったく驚きました

江島さんの話

宮崎市でこのことを知ったのはいわき市平、地元スーパー藤越の専務江島皓二氏。江島専務は十三日から十五日まで社用で宮崎市へ行っていたが、ホテルでこの報道を知って驚いてしまった。くしくも延岡市は平藩から移封になった内藤公の居城のあったところ。九州はとかくいわきと因縁のある土地だが、地元紙がいわきで発見された藩士の墓のことで、これだけ大きく扱っているのにはすっかり驚いた様子。このことを多くの市民に知ってもらえたら―というのが江島氏の情報提供の弁である。

私も一度行ってみたい

水沢さんの話

話題の手紙の主水沢松次さんは、いわき市泉町玉露字道上六六に住むいわき地方史研究会の会員。日本化成を退職し現在無職。好きな郷土史の研究を続け五十四年一月には「玉露の歴史」という本を出している。泉藩の寺院跡を調査中に、植山町の小学校うら東坂の光明寺で知られる東田町後山の部落共同墓地で発見、宮崎県教委社会教育課長あてに手紙を出したのがことの始まり。

宮崎県佐土原町教委から十五日さっそく手紙が入った。戊辰の役の官軍の戦跡を地図入りでもっと詳しく知らせてほしいという内容である。次いで十六日には浅之進の子孫酒匂英雄さんから電話が入った。どこかく「一度墓参に行きたい」と前置きして、戦死したときの状況について知りたいということであった。「私も一度お伺いしたいと思っている」と水沢さんは答えた。

水沢さんは話がとんとんと進んだ十六日、さっそくこのことを墓前に報告、東田区長さんや墓守をしてくれた赤津忠孝さんや赤津利夫さんらと相談してトウバを立てて供養したいと語っている。

ニュースを持ち帰った江島皓二さん

その後、水沢さんは旧泉藩（本多公）の寺跡調査に着手。同市内の光明寺跡を調べていて「酒匂浅之進」の墓を見つけた。高さ約一㍍の自然石で出来た墓石の表には「慶応四年（一八六八年）戊辰天　酒匂浅之進墓　六月二十九日」と刻まれ、左側面には「日向国佐土原藩　二十九歳」とある。

明治元年の戊辰の役は官軍と旧幕府軍の争い。島津忠寛が藩主の佐土原藩からは一番隊から五番隊までの四百七十七人の藩士がこの戦いに参加。鳥羽・伏見、上野の彰義隊の戦い、会津城落城、そして秋田県まで遠征した。

酒匂浅之進はこの戦いに参加した佐土原藩士の一人だったわけで、官軍側の戦闘状況を記録した「鎮将府日誌」には慶応四年六月二十八日、新田坂の戦いで負傷、後退―とある。

負傷した酒匂は一人、隊列から離れた。そして官軍の進行方向とは逆に二㌔ほど離れた光明寺近くで、翌二十九日に息をひきとった、とみられる。

県文化課では「墓が福島にあったとは」と、意外な表情。そして「水沢さんの善意にこたえる意味からも酒匂浅之進の子孫を見つけたい」と話している。また町教委でも、これを機に、酒匂が官軍の中でどういう地位にあったのか、人物像などを調べることにしている。永い歴史の空間を越えて、いま本県と福島県の交流が始まろうとしている。

くらし随筆

心　婆

鈴木　勲

失敗はだれにでもある。要は程度の問題だが、なかには一笑に付せない〝ドジ〟も少なくない。私にもこんな体験がある。

◇

学生であった末弟の自炊生活をときどきのぞきに行ってはとまってやった。そんなある朝、寝坊した集りもあったのか、とんでもない「シロモノ」で歯をみがいてしまった。ネリ歯ミガキのつもりが、何かと、白いチューブ入りのくつクリーナーではないか。

気が付くのも遅かった。ベットリとした苦ざわり、異様なにおいが鼻をつき吐きけをさそった。とっさに足もとの粉けんを口もとへ……。結果はきまっていた。口の中はドロドロ、それは〝ヘドロ〟というか、ペンキと春菊のミックスジュースも飲まされたかのような悲惨なものだった。油は水を受けつけない。うがい水はバケツひとつできかなかった。

舌や歯の感覚が我に戻ったのは、それからしばらく後のことである。あの残酷な体験は、ちょうど出産の苦しみ「?」いや、それ以上であったに違いない。とにかく、生きた心地がしなかった。

そして弟にいわれた「兄さん、体にだけは気を付けてくれよ」と。父親きどりで泊まっていた自分が恥ずかしかった。まったくばかげた話である。

◇

四畳半一間ですべてが賄える都会での生活、それは一見合理的とも思えるが、三面記事で見かけるように、ひとつ間違えばとんだ惨事になりかねない。今春もまた大学に、就職に、若い人たちの自炊生活が始まった。老婆心ではあるが、何ごともじっくりと見極めてから行動してもらいたいものだ。

（常陽銀行・小名浜）

ヘイさん

9811　中島安男

粋なワン・ショット
お好きな本場洋酒がポケットマネーで
未知の酒との出会いを楽しみませんか！
カティーサーク・ベル・ホワイトホース　今なら¥350で
西洋居酒屋　はしごだい
平・並木通り（いわき民報社向かい）☎21－4121

■おいしい料理で格安な料金■
＊お花見用仕出し料理承ります
（折り詰めから会席膳までご予算に応じます）
※ご宴会・ご婚礼・ご商談　ただ今奉仕中！
日本の伝統を守る
近代割烹　日本料理店　鯛万　☎27－1045　27－1047
■大駐車場完備■
内郷みまや町・大河内病院向かい
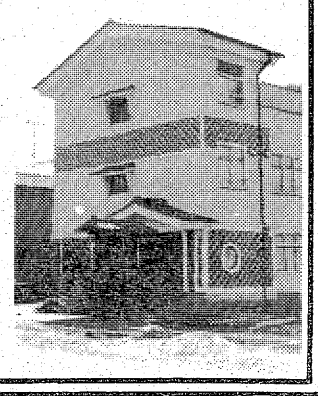

公労委調停不能でスト中止

昨夜3列車だけ運行

常磐線、17日は平常運転

十六日午前零時から入った国労、動労のストで常磐線、磐越東線は全面的にストップしたが、同日午後七時までにスト中止指令を流し、同八時に運転が再開された。一時間後の同九時二分に平駅から再開第一号の上り普通列車（水戸行き）が定時で発車したものの、乗客の姿は少なく、車内はガラガラ。交通手段は国鉄だけではないと、利用者の国鉄離れを見るような車内の光景だった。

同日、スト中止後に運転された列車は上下合わせて三本だけ。あとはストの後遺症で職員の配置、配車のやりくりがつかず運休。

しかし、翌十七日の始発からは平常ダイヤに回復、長距離列車に四、五分の遅れが出ているほかは定時運転。この遅れは夕方には回復するという。この日、朝の通勤、通学列車は定時で運転された。

十六日、国鉄ストが続行される中で、電電を除く二公社五現業の賃金紛争の調停作業が進められたが、公益委員側が示した一万一千六百五十円（平均六・六％）の賃上げ案に対し、労働側委員が「私鉄並みアップ」を要求して激しく抵抗、公労協出身の四委員が調停作業を放棄、辞任するなど大混乱となった。このため事実上の仲裁裁定となる「調停委員長見解」が出せる状態ではなく作業は中断。国鉄ストの収拾は大幅に遅れたが、国労、動労は「公労委での賃上げ獲得は望めなくなった」として独自の判断から午後六時以降、相次いでスト中止を指令した。しかし、ストは中止したものの、総評、公労協内部にもストの収束をめぐって歩調が乱れるなど、今春闘は双方に大きな傷跡を残し、今後に尾を引きそうだ。

全港湾が指名船スト

全港湾労組小名浜支部は十七日、港湾労働者を交代で休ませる異例の三日間、指名船ストに入った。

小名浜支部は同労組の統一要求で春の賃上げ三万円（一三・二％）を会社側に提示し、労使交渉を行ってきた。これまでに会社側は一万三千円の回答を示したが、これを不満として十一日から四十八時間全面スト、十四日から三日間は港湾労働者を交代で休ませる指名ストを行った。

この指名船ストで、対象となった貨物船の荷揚げなど荷扱い作業はストップしている。

久世原で畜犬登録

いわき市公衆衛生課は十八日午前九時半から、久世原のつつじが丘集会所で畜犬登録、狂犬病予防注射を行う。

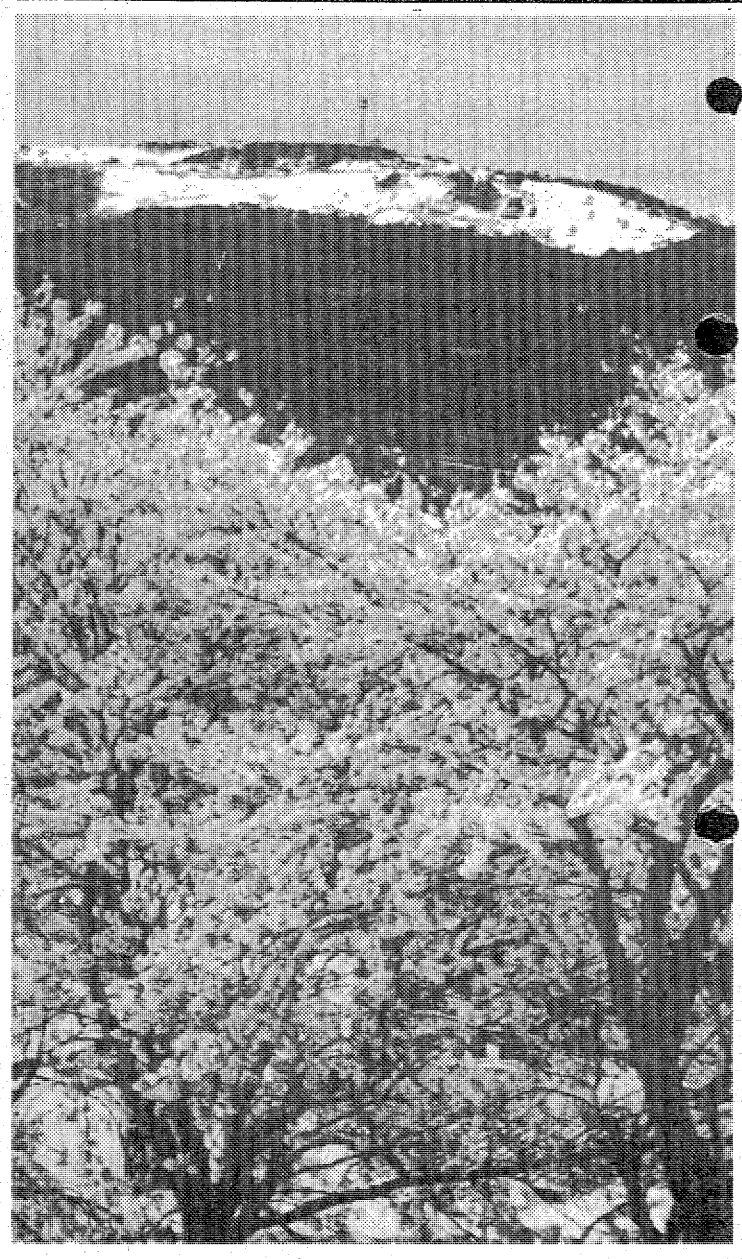

けさ山間部に雪

川前・桶売では積雪10センチ

○…さくらが満開という十七日朝、いわき地方の山間部に雪が降り、川前町桶売などは十センチの積雪を記録。暖冬寒春に慣れたほずの川前っ子を驚かせた。

○…低気圧が太平洋へ東進した後に北の寒気が吹き込んだためだが、川前では梅の花が満開で、さくらは月末ころになるという。

○…十七日朝の小名浜は三・四度（平年は六・三度）、川前支所では一・二度だった。花を見て雪も見て二杯、と辛党にはうれしい異変。

【サクラ満開に山は狂い雪＝新川桜並木から水石山望む】

福寿商工 4重役に連帯責任

被害者の会が告訴の構え

市民から旅行積立金を名目に預かった多額の金を焦げつかせて閉鎖し、先月中旬、福島地裁いわき支部から破産宣告されたいわき市平字堂ノ前二七、金融業「福寿商工」の第一回債権者集会が十七日午前十時すぎから、同支部の会議室で開かれた。

同社は、大蔵大臣の認可を受けず約七億円にのぼる現金を約千人の市民から勝手に預かっていたとして昨年十一月末、出資法違反容疑でいわき中央署の摘発を受け、川又常治社長(五一)が逮捕されたうえ、貸付金の焦げつきで経営がストップした。

このため、川又社長をはじめ、取締役など五人の名義で今年二月はじめ、同支部に破産申し立てを行い、先月十五日、破産宣告が行われた。

この日の集会は破産法一四二条（破産宣告と同時にすべき処置）に基づくもので、管財人の園部伯光弁護士のほか、同支部に破産債権の届け出を済ました同社被害者の会の角田正雄会長、同会顧問の折原俊克弁護士など数人が出席、非公開で行われた。

園部管財人の話によると、同管財人が同社が破産宣告されたこれまでの経過を報告、管財人のほかには監査委員は置かないことや、貸付金を今後どのようにして回収するかなどが話し合われた。

なお、債権届け出期間は来月十七日までに決められており、二回目の債権者集会は六月十日午前十時から、同支部で開かれる。

一方、同社被害者の会では、川又社長以下の四人の取締役について、「連帯責任があるはずなのに、川又一人に押しつけ、破産宣告で逃げている」として、先月中旬から被害者の委任状を集める作業を開始。これまでに約六百人の署名を集めており、今月二十日すぎにも、約七百人前後の委任状を持って中央署に出資法違反の共犯容疑で告訴する構えでいる。

さらに、同会では破産宣告によって新たな対応を迫られているため、これまでの経過報告や今後の見通しなどを話し合う第二回総会を二十日午後六時から、いわき産業会館で開く。

また、第一回債権者集会が開かれた十七日午前十一時から、同法違反に問われている川又の第四回公判が同支部で開かれ、弁護側が「乱脈、ふしだらな経営だったとは思えず、家族もバラバラになってしまうなどの社会的制裁を受けており、検察側の求刑（懲役二年八月）は重すぎる」と最終弁論を行った。判決公判は来月一日午前十時から。

盗んだ金でまた酒飲み

平駅待合室ひったくり事件　湯本の飲食店で逮捕

十六日昼前、国鉄平駅待合室で体の不自由な老人が現金入りのサイフをひったくられた事件を捜査していたいわき中央署は同日午後三時半すぎ、犯人の新潟県生まれ、窃盗、詐欺など犯歴八回、住所不定、無職高橋吉治郎(四三)を窃盗の疑いで緊急逮捕した。

調べによると高橋は同日午前十一時半ごろ、同駅待合室で顔見知りの同市内郷御厩町下宿七八、無職牧野峰松さん(六四)と一緒に日本酒やウイスキーを飲んでいたが、スキをみて牧野さんの背広内ポケットから現金約一万二千円入りのサイフを奪って逃げた。

牧野さんはいわき中央署平駅前派出所に届け出たが、口が不自由なためうまく事情を説明出来ず、事件を目撃した二人の女子高校生が牧野さんに代わって状況を説明。

同署では高橋と同じ人相、着衣の男が同派出所前からハイヤーに乗り込むのを派出所員が見かけており、また、その男がいつも同駅をうろついていた高橋とわかっていたことから、高橋の犯行とみて緊急配備を敷き、同日午後二時すぎ、同市常磐湯本町三函地内の飲食店で酒を飲んでいた高橋を発見、連行して調べたところ犯行を認め、事件発生から四時間後に逮捕した。

高橋は同署に連行された際、翼員二人にかかえられなければ立てない程の泥酔状態だった。奪った金はハイヤー料金と酒代としてすでに七千円ほど使っていた。

【酒盛り場となり、盗みのあった平駅待合室】

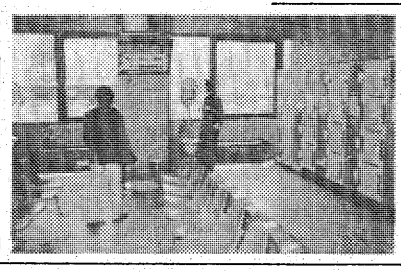

紫紺会会長代行に猪狩氏

いわき市役所に勤める明治大学卒業者の集まり

紫紺会は十五日午後六時から、大黒屋ニューしゃくなげ会館で総会を開いた。森下繁雄会長の退職送別会を兼ねて開いたもので会員二十六人が参加、会長任期残存期間中の会長代行に猪狩真武・平福祉事務所長を選んだ。

すこやかに たくましく……

五月節句
祝い菓子

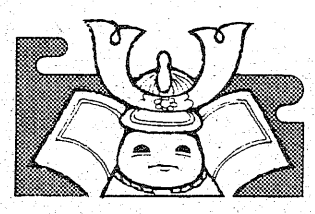

お菓子の専門店
みや
TEL 23−7111(代)

4月中にお申し込みの方、ご披露宴のお飲み物が無料に……

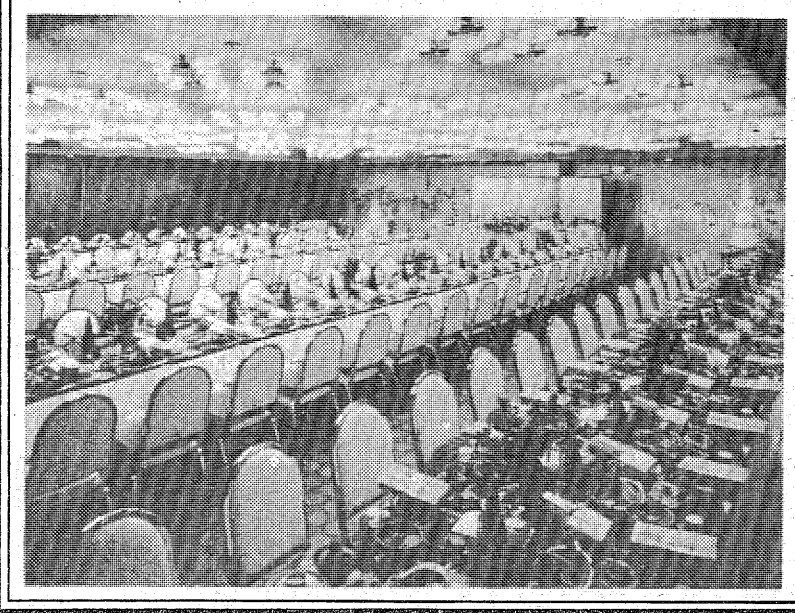

5月、6月の吉日にまだ余裕がございます。今月中にお申し込みの方に抽選でご披露宴のお飲み物が当たるビッグなプレゼントを用意!!ただ今ご予約受け付け中です。

特等	日本酒・ビール・ジュース	無料	1組
1等	日本酒・ビール……	無料	2組
2等	ビール・ジュース……	無料	3組
3等	日本酒……	無料	全組

（ただし、全協力店ご利用の方に限ります）

平駅から歩いて2分

総合結婚式場 ことぶき会館

いわき市平字田町・並木通り☎23−3500・23−6934

月ぎめ定価950円　1部40円（第三種郵便物認可）

いわき民報（夕刊）

昭和55年（1980年）4月17日（木曜日）第10526号（12）

会と催し

18日

【平市民会館】▽平地区傷痍軍人会総会（9時）▽ダスキンリーダー勉強会（10時）▽公明党法律相談（12時）▽いわき地区陸上競技協会総会（14時）

【小名浜公民館】▽運転免許更新時講習会（10時）▽手編サークル、お琴サークル（13時）▽いわき民謡愛好会（13時30分）▽劇団ジプシー、手話サークル学習会、ナイター手編（18時）▽いわき児童劇団ポポ、小名浜民謡会、錦風流詩吟の会（18時30分）

【常磐公民館】▽アートフラワー（9時30分）▽日本民踊（13時）▽常磐▽YS（18時）

【植田公民館】▽料理教室開講式（9時30分）▽高齢者学級開講式（10時）▽若葉会（13時）

【ニューしゃくなげ会館】▽山新家具チェーン仲人会総会（11時）

【いわき産業会館】▽公文数学研究会研修会、大黒屋社員研修会（9時）▽ボイラ技士養成教室、アルバイン英会話教室（17時）

【文化センター】▽消費生活センター「織姫会」、日舞サークル例会（9時）▽メナード化粧品美容社員一日研修会（10時）▽民踊サークルいわき例会、紙人形講習会例会（13時）▽合唱団えくぼ例会、いわき市フォークダンス協会例会、実技セミナー例会、神谷公民館青年学級、いわきシネクラブ例会、裏千家学習会、着付サークル例会、彫塑研究会例会（18時）

【社会福祉センター】▽ニチイ学館医療事務講座（10時）▽平バレエレッスン（17時）

市況

魚類

十七日朝の小名浜港は底引ものが出回った。

【小名浜港】底引船十三隻八㌧

小型底引船八隻〇・五㌧

▼メヒカリ　五千㌔　一〇〇―八五▼水ダコ　二千㌔　四六五―二〇〇▼マコガレイ　三百㌔　三〇〇―二〇〇▼ドンコ　三百㌔　三〇〇―一二〇▼シャコエビ　三百㌔　四〇〇―三五〇▼水ガレイ　二百百十㌔　一六〇―二〇〇▼ヤリイカ　百十㌔　一七五―六八〇▼イシモチ　百十㌔　四〇〇―一〇〇▼ヒイカ　百十㌔　四五〇

【江名港】底引船九隻二・二㌧

▼イシモチ　六百七十㌔　四〇〇―五〇▼ヒイカ　三百十㌔　四二五―三八五▼ヤリイカ　二百十㌔　一六〇〇―五〇〇▼タコ　百四十㌔　四三〇―一五〇▼ヒラメ　百四十㌔　三六〇―一〇〇〇▼アカムツ　百二十㌔　五六〇―二〇〇▼スズキ　百二十㌔　一二〇〇―五〇〇

【中之作港】水揚げなし

野菜

▼大根一七〇―三〇▼ニンジン三三〇―二〇▼ゴボウ四三〇―一五〇▼白菜一二〇―九五▼キャベツ一八〇―五〇▼ネギ三六〇―二〇〇▼レタス二五〇―一〇〇▼キュウリ三五〇―一五〇▼ナス四〇〇―二〇〇▼トマト二五〇―一〇〇▼カンショ二四〇―五〇▼バレイショ二四〇―二〇▼サトイモ一五〇―二〇▼玉ネギ一〇―八〇▼モヤシ七三―六三▼ニンニク一〇〇〇―三〇〇▼ナガイモ一五〇―一〇〇▼竹の子三五〇―二二〇▼玉子三二五―二九〇（以上㌔）▼カブ八〇―二〇▼菜類四〇―一〇▼ホウレン草八〇―五▼春菊八〇―三五▼ニラ四五―一〇（以上束）▼ピーマン八〇―五五▼生シイタケ七〇―二〇▼ナメコ一一〇―六〇▼エノキダケ三七―二七（以上袋）▼カリフラワー一五〇―六〇（コ）

果物

▼ミカン一二〇―五三▼グレープフルーツ三二四―一九四▼レモン三二四―二一一▼リンゴ五〇〇―二一九▼バナナ一五八―二五▼パイナップル一八〇―一四五▼甘夏カン二三三―四〇▼ハッサク二三三―四七▼伊予カン三三三―二六七（以上㌔）

（市中央卸売市場調べ）

※お断り＝「読者の声」「株式前場」「映画案内」は3面に。

あすの運勢

小川石洲

四月十八日（金・赤口）

【1月生】自分で掘った穴に落ちる危険あり、自重要す

【2月生】あせって先走ればつまずく、足元固めかかれ

【3月生】軽率に動けば結果マイナス、慎重に取り組め

【4月生】周囲の動きに従いスムーズ、我を張れば自滅

【5月生】ものは海路の日和がある、じっくり取り組め

【6月生】自力に応じ一歩一歩堅実に進め、無理は禁物

【7月生】伸びるためには休養も必要、冷静に取り組め

【8月生】運気が安定せず迷いが多い、軽率な行動慎め

【9月生】なにかと悩みが生じやすい、くよくよするな

【10月生】独断独走すれば結果悪い、周囲と協調し有利

【11月生】じっくり取り組み成果あがる、先走れば自滅

【12月生】前勢は心配するほど悪くない、気で当たれ

いわき民報案内広告

●1ダン4行‥‥3,000円（前納扱いです）
●同一広告5回以上掲載は1割引き
■お申し込み・お問い合わせは本社営業局広告部
☎㉓1666代／小名浜支社／常磐・勿来支局へ
または　いわきPRセンター（☎㉓0690）／アド・プラン（☎㉓3154）

家屋

アパート▽六畳四畳半台所バス水洗トイレ付▽日照環境良▽場所＝合同庁舎近・小島二丁目　▽連絡先＝電㉖二三九〇

貸家一戸2階建7室▽設備完（水洗トイレ）日照環境良駐車邸内可▽内郷高坂桜井（フジコシ裏）社宅希望▽電㊹二六五二

貸家▽六畳六畳ふろ場トイレ付▽築五年日当良庭広駐車可▽平字八幡小路▽平一小・一中学区内▽賃二万▽電㊹四二二八

貸家一戸建▽六畳六畳四畳半台所水洗トイレガスぶろ付▽駐車可・日照良▽場所＝上荒川字桜町　▽電話㉒九一五二

貸店舗▽100平方㍍（30坪）▽価格応談▽場所＝平字田町　▽連絡先＝電㉒二三二八

貸家一戸建▽六畳六畳四畳半台所ガスぶろ水洗トイレ付▽日照環境良・駐車可▽下平窪一丁目・味噌農（名一棟）㊹二八〇二

新築アパート▽六畳六畳ガス台所ガスぶろ水洗トイレ付▽日照良▽駐車可▽場所＝平窪曲田バス停一分▽連電㉓三二一六

貸しマンション▽6・6・4.5台8▽賃三・八万▽駐車完▽グリーンマンション▽平一小一中学区内▽屋夜電＝㊹五八六四

雑件

かけはぎ▽破れ、虫穴、焦穴などの修理を致します　▽場所＝平上荒川字砂屋戸　▽電話㉔二五三六

募集

マッサージ師募集（男女を問わず）委細面談「24ビル・東映サウナ」平・十五町目　▽連絡先＝電㉒一五八一

美容師▽十二万～二十万　小名浜店㊹九〇一九　内郷駅前店㉗三九四四　カールランド

一万円があなたの日給です。日から入れます▽寮・託児所完備。その受付昼12時～「尼寺」㉔0658

貸地

市内平下神谷字北一里塚
▷地目：田（農転済）即建築可
・95坪一区画・171坪
（分譲可）▷借地料　坪当り月110円　▷造成費坪当り約15,000円前後
太平住宅いわき営業所
☎23―1461へ

新築テナント募集

・一階26.4平方㍍（8坪）
・残2店舗（美容室、喫茶店入店済）・家賃40,000、権利金300,000・住宅密集地、市庁舎まで徒歩5分・食堂、塾、各種事務所向き
丸吉コスモビル
内郷、小島簡易郵便局前
TEL・27―3384

貸店舗

■平字三町目・平和通り
1F　24平方㍍（店舗向き）
2F　22平方㍍（喫茶・スナック・美容室向き）
サエグサビル
TEL・74―6026

入居者募集

●貸事務所　33平方㍍（10坪）
シャッター・ガラス戸付き
●アパート（1F）　8畳　4畳半
ガスぶろ・水洗トイレ付き
※場所＝平谷川瀬字泉町（給食センター前）
コマツハイツ内
泰新不動産株式会社
連絡先＝☎74―4701・74―4233（小松）

募集

アルバイト　若干名
・男女不問・朝8時～夕5時
いわき市鹿島町
いわき市中央卸売市場
株式会社平果総務部
TEL・58―6211

■女子社員（販売）
・年齢18～35歳の方
・各種保険あり
▷履歴書持参ください
委細面談
▷連絡先：電21―2976（募集係）
平字一町目
株式会社武田陶器店

女子従業員　若干名
・年齢20～45歳まで
・社会保険完備・賞与年2回
・勤務時間＝前8時30分～後4時30分まで　・委細面談
光センター
平駅前・世界館ビル1階
TEL・74―8897

■女子パート
▷年齢45歳くらいまで
▷勤務：午後6時～10時
▷時給：380円
《委細面談》
平字三倉55
栄寿し
■連絡：電23―3357（丸仙）

女性募集

▶数名▶年齢18～30歳位迄
・アルバイトも可▶日給4,000～5,000円▶明朗な方を望む
▶委細面談のうえ決めます
スナック洋子
小名浜字中坪・金星座ビル内
店㉒2279自宅㊻1450

中古機械売る

☆現在使用中の物
☆値段は話し合いの上
◆シャーリング　野口製　幅2㍍　厚さ4.5㍉
◆セーパー　大崎製　650㍉まで動く
大一グレート・パーツ株式会社
平下神谷字御城63　☎㉞4321

福島県知事免許(1)第1158
有限会社寿不動産
いわき市小名浜花畑町14―4
（小名浜白百合幼稚園前）電54―4343代

売地	小名浜大原字北君ケ塚 297平方㍍（90坪）前後 1区画 3.3平方㍍13万円　（仲介）
貸店舗	小名浜支所むかい 66平方㍍（20坪）　3区画 6月完成予定 （社有）
貸店舗	小名浜字中坪地内 スナック・バーむき 2区画（6坪・8坪） 賃料4万円～5.5万円 協力金40万～50万円　（仲介）

医療機器で躍進するマルタカグループ
社員募集
売れて売れて困るローラーチェアーの販売。
初心者、営業に向かない方歓迎!!
営業所拡張の為幹部候補多数募る!!
営業社員…7名　22歳～中高年齢可・普免要（年齢相談に応じます。）
●給与…固定給15万＋高給歩合有り
●待遇…隔週5日制・賞与年2回・昇給年1回・交通費支給・営業経費支給・車賃与・社会保険完備・長期休暇有り
●面接日時…4月19日(土)10時より16時まで履歴書持参来社
TEL受付・18日TEL相談可・当日都合の悪い方履歴書郵送可
健康産業のトップメーカー（FCT土曜ワイドショーCMに松方弘樹起用）
株式会社関東マルタカ　いわき営業所　いわき市平字倉前87―1　☎0246 23―7571

住宅金融公庫融資マンション
メゾン倉前入居者募集
いわき市平字倉前73の1

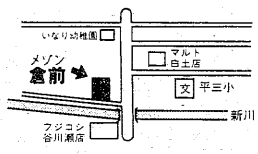

タイプ	家賃	共益費	敷金
3DK 和16・6・6 DK	45,000円	3,000円	2カ月

お問い合わせ・申し込み
株式会社三昌
福島県知事(2)第591号　☎24―1590
株式会社大生不動産
福島県知事(2)第598号　☎23―7881

緊急募集
・オペレーター
・一般作業員
・いずれも若干名・オペは有資格者・40歳くらいまで・経験者優遇・社保退職金制度完備・履歴書持参・委細面談
東海基礎株式会社
小名浜住吉字道下㊽5103

女性募集▽1名▽健康で明るい方▽歴持参委細面談▽年齢35歳位迄▽平駅前世界館ビル2F▽平東宝▽電話＝㊹六八一一

募集
男女正社員…若干名
社保完
男女アルバイト
……若干名
早番・遅番のできる方
委細面談
喫茶バリ
ヤン・ヤン2F☎㉒1940

運転者▽大型・普通車募集▽若干名委細面談履歴書持参鹿島町▽有限会社・いわき青果運輸　▽連絡先＝電㊽六八四六

免許番号福島県知事（1）第1173号
建設業県知事（特―52号）第2825号
東北土地開発株式会社
いわき支店　平・白銀町
23・1188・1189・2677

売地	常磐藤原町 213平方㍍　64坪 3.3平方㍍　5万 閑静住宅地　仲介
売地	鹿島町米田 276平方㍍　83坪 総額500万 住宅最高地形良　仲介
売家	平・桜町　物置　庭園付 592平方㍍　179坪 132平方㍍　40坪 総額3,100万　仲介

福島県知事免許(2)第552号
福島県知事（イ）408第2028号
今日は磐商太田です
鹿島町久保字薬師前　☎㊽6881代
住宅金融公庫付
土地付建売住宅
鹿島町久保
土地　237.84平方㍍（71.94坪）
建物　99.89平方㍍（30.21坪）
総額1,695万
土地　241.50平方㍍（73.05坪）
建物　102.12平方㍍（30.89坪）
総額1,620万　諸設備完　社有

福島県知事免許(2)第696号
株式会社嶺宝
いわき市小名浜岡小名字反町3の2
TEL・53―6705代

売地	常磐下湯長谷町 宅地　462平方㍍（約140坪） 3.3平方㍍　7.5万　（仲介）
売地	常磐上湯長谷町扇田 宅地　362平方㍍（約110坪） 3.3平方㍍　6.5万　（仲介）
売地	常磐釜ノ前団地内 宅地　185平方㍍（約56坪） 3.3平方㍍　6.5万　（仲介）

福島県知事(1)第1071号
株式会社西大ハウス
本格木造注文住宅
☎34―5821～2昼・(024682)2717夜

売地	内郷内町　小学校脇 198平方㍍（60坪）　1区画 264平方㍍（80坪）　1区画 3.3平方㍍　10.5万　（仲介）
アパート	四倉駅前　新築 6畳二間　台所　バス　水洗トイレ付　賃3万　（仲介）
貸店舗	平下神谷旧道沿　スナック向 13.2平方㍍（4坪）　居抜き 協170万　家賃・電気・水道代こみ5万　（仲介）
貸地	平下平窪　平四小東隣 231平方㍍（70坪）　6区画 地代月100円　（仲介）

売地	常磐上湯長谷町湯台堂 256平方㍍　77.44坪 第1種住専地域　市立病院近 総額800万　（仲介）
貸家	平・上荒川　高専校付近 6・6・4.5畳　一戸建 協力金2カ月　賃3.5万　（仲介）
貸家	平・下神谷　神谷住宅付近 6・6・4.5畳　一戸建 協力金2カ月　賃3.5万　（仲介）

福島県知事（1）第1118号
髙島不動産
郷ケ丘1丁目　高島屋グループ2F
☎22―3743

たいら南台
第一期分譲残りわずか4棟限り
何よりもビッグな間取り、広い敷地

⑤	18,512,000円	敷地面積234.26㎡（70.86坪） 延床面積99.77㎡（30.18坪）
⑥	17,969,300円	敷地面積235.32㎡（71.18坪） 延床面積101.02㎡（30.55坪）
⑨	18,715,000円	敷地面積241.82㎡（73.15坪） 延床面積98.94㎡（29.92坪）
⑩	18,341,500円	敷地面積229.31㎡（69.36坪） 延床面積103.91㎡（31.43坪）

住宅金融公庫
500万円対象建物
●所在地／いわき市平上荒川字長尾91―14他
●交通機関／常磐交通自由ケ丘バス停または郷ケ丘バス停下車徒歩5分

現地ご案内
随時おこなっております
ぜひ確かめ下さい
ご相談お申し込みは協和興産へ
TEL・(21)2088(代)

■売主　●宅地建物取引業　建設大臣(5)第92号
●建設業者登録　建設大臣（特52・第4694号（更新中
団大和団地株式會社
いわき出張所●いわき市平字下の町6―5（千代田第一ビル3F）☎24―1570(代)
大和ネオホーム販売代理店
●免許番号　福島県知事（2）第578号
協和興産株式会社
いわき市平字梅本2の1協和ビル2階　☎21―2088(代)