夕刊
いわき民報
郵便番号 970
いわき市平字田町63－7
いわき民報社
© 振替口座（郡山）4028
本社 0246 ㉓1666
小名浜支社 0246 ㊹2666
常磐支局 0246 ㊷2380
勿来支局 02466㉒2903

県の55年度
水産振興事業

沿岸漁場の有効な活用

人工礁と築磯を推進
魚の集まる場所づくり

県の五十五年度水産振興事業では、沿岸漁場の生産基盤を整備する人工礁の建設を、構造改善では築磯（いそ）の設置を推進することに決まった。そのうちでも昨年度からいわきの海域で進められている人工礁建設費は、公共投資の伸び率が見込めず、県のケチケチ予算では工事に支障を来しそうだと、漁業関係者は心配していたのが、まずまずの予算が計上され、ホッとしている。内水面漁業については、サケ、アユなど稚魚の増養殖と漁場行使の適正化を図り、漁場の総合利用による漁業生産力の向上、また市民に健全な遊漁の場を提供できるようにしたいとしている。

勿来に燃油タンク新設

県では漁場づくりを進める沿岸　漁場の整備開発、栽培漁業センタ　―建設の栽培漁業の推進、漁業経営の基盤整備を目指す漁業振興基金の創設、内水面漁業では稚魚の増養殖など七項目を重点施策に挙げ、強力に推進していきたいとしている。

いわき関係では、沿岸漁場の整備開発で、総事業費約六億円を見込み、昨年から五年継続で着手した、久之浜から勿来にかけての沖合五㌔の地点に建設する人工礁に、七千四百五十万円（前年度一億二百万円）が計上され、秋口から工事に取り掛かる。今年度は初年度に手掛けた久之浜沖合の継続工事。天然礁に匹敵する規模となるだけに、完成後の集魚率なと漁場が大いに注目される。さらに同事業で江名沖の水深三十㍍には大型魚礁が建設されることに決まり、事業費三千五百万円が計上された。着手はやはり秋口になりそうだ。

構造改善事業では、小規模な沿岸漁場を整備するため豊間と小浜の沿岸に両方合わせて事業費千百五十二万円を計上、築磯を設置するほか、勿来には漁業近代化施設整備事業で千百二十一万円を投じ漁業用補給施設（燃油タンク）をつくる。

サケの回帰率増やす
夏井川に35万、鮫川98万匹

内水面漁業では夏井川、鮫川の魚族の増養殖を進めるが、そのうちでも北洋漁場の規制強化から河川にそ上するサケが見直されている時だけに、県でもサケのふ化、放流には特に力を入れており、六十年度を目標に長期計画を立て、放流数のアップに伴い河川回帰率を高める指導に取り組むことにした。今年度は夏井川に放流数三十五万匹、鮫川に同九十八万匹をそれぞれ見込んでいる。

「今日は暑い」があいさつがわりになった平本町通り

水銀上昇 ちまち夏日

○…朝からカーッと照りつけた週末の二十四日は水銀柱がグングン上昇、午前十一時には二六度（内郷消防署調べ）と一挙に「夏日」を記録した。小名浜測候所の観測でも最低一五・七度、最高二一・六度と六月中旬の高気温。

○…街にはパラソルの花が咲き、シャツ姿も目立ったが、日陰の風は涼しく、むしろ初夏の息吹を楽しむ風情が強かった。

○…長期予報では、今年は「長梅雨」「短い夏」とか。ということは"サン欠"警報、北欧並に太陽を大切にする年か。

新社長に横須賀政雄氏

小名浜石油埠頭会社

小名浜石油埠頭会社は二十二日定時株主総会と取締役会を開き、薄井好治社長が勇退、新社長には福島臨海鉄道専務の横須賀政雄氏（六〇）が就任した。

はまなす、はまぎく運動会

精潜者更正施設の県はまなす荘（大平年所長、入所生百人）と、はまぎく荘（太田源之助所長、同五十人）二施設の合同春季大運動会は六月一日午前十時から、はまぎく荘グラウンドで行われる。

いわき抄

▼…はずみとか、ハプニングとか言われている今後の衆院解散の波紋は、選挙事務当局に大きくのしかかって来て、思わぬ苦労を強いられているようだ。きのう県選管が決めたスケジュールによると、即日開票をやめて翌日開票に踏み切った。恐らくいわきでは投票箱を翌日にあけるというのは今回が初めてではないかと思う。衆院と参院の地方区、全国区、それに最高裁裁判官国民審査の四つの投票が同時に行われるので、誤りがあっては大変と、気をつかったものらしい。

▼…お陰で、遠野町西山公民館など山間地区のハカ所で行われる予定だった繰り上げ投票はなくなった。それに投票箱の数が増え投票区の規模、建物などの都合で投票要領がいくらか変わるところがあるかも知れないという話だ。投票は衆院と国民審査、参院地方区と全国区の二つの箱が用意され、この順序で用紙をもらい投票するようになるそうだ。係員も間違いのないよう色別に印刷された用紙をその都度、有権者へ渡すようになる。万が一にも間違いは許されないから神経をかなり使うことだろう。市内の投票所は百六十七もあり、二十三日は午前八時半から十二開票所で衆院、参院地方区、全国区、国民審査の順に行われるが、衆院選は正午ごろ大勢が判明し、午後一時ごろ確定するだろうという見込みだ。

勿来で張り絵教室の受講生募る

いわき市金山町朝日台、勿来勤労青少年ホームでは、張り絵教室の受講生を募集している。月二回の学習で費用は材料費二千円（年）くらい、希望者は同ホーム事務所（勿来㊸二八七九）へ。

勿来食品協会総会

いわき市勿来食品協会の総会は、二十七日午後三時から植田町の割烹ホテル「よしだ」で開き、席上優良施設五施設、優良食品衛生指導員二人を表彰する。

ワイン・ショップ
大喜多や
平・材木町☎㉓3722

涼味5色
水ようかん
つめたく冷やしておたのしみ下さい
栗鹿の子　抽子　梅　こしあん　小倉あん
お菓子の専門店
みや
TEL 23－7111 代

世界のワインと
松阪牛鉄板焼き
専門店
福寿軒
ランチタイム
正午～2時
1,500円均
平・三田小路
パール 2階
☎23－3388

その節は
ありがとう
ございました。
銘菓 巴段饅頭
六段本舗 安風
いわき市平駅前　電74－2509　工場 電74－8950
フランスケーキ★水ようかん

春の高校野球県大会開幕

鈴木学法石川が準完全試合

平工、湯本とも大接戦

第三十二回県高校春季野球大会（県高野連主催）が二十四日、市営平、小名浜両球場で開幕、二日間にわたる熱戦の火ぶたを切った。今大会は夏の甲子園県予選を占う前しょう戦。各地区代表八校（地元いわきは三校）が参加している。各校のねらいは、ここで勝って東北大会の出場権を得るとともに夏のシード校に選ばれること。初日から熱の入った好試合が展開された。

この日は朝からカラリと晴れ上がり絶好の野球日和。午前八時からの開会式では、昨年の優勝校安積商を先頭に出場各校が堂々の入場行進を行い、元気な姿を見せた。

まず、沖野明夫地区高野連会長が「今大会出場おめでとう。東北大会を目指し、悔いのない試合を展開して下さい」と激励。また、矢野浩一審判団長も「諸君は各地区予選を勝ち抜いた優れたチームなのだから、地区代表として恥ずかしくないプレー、マナーを心掛けて欲しい」とあいさつした。

続いて選手代表の後藤信太郎湯本高主将が「スポーツマンらしく正々堂々と戦います」と宣誓した。

▽一回戦・第1試合（午前9：00＝平）

若松商	0	0	0		0	0	0			
学法石川	0	0	2		1	1	0		0	0
								×	4	0

（若）原―菅家
（学）鈴木―松本
▽二塁打＝大竹、菱沼（学）

学石川の鈴木投手がノーヒット・ノーランを記録した。鈴木は若商打線を2四球に抑え、二塁を踏ませなかった。その投球内容は投球数114球、2四球、11奪三振（内野ゴロ8、内・外野フライ7）だった。

鈴木投手の話＝試合終了までノーヒット・ノーランを知らなかった。いつもの力を出しただけです。

▽一回戦・第2試合（午前11：10＝平）

安積商	0	0	0		0	0	0		0	2
湯本	0	0	0		0	1	0		0	0
									1	2

（安）樽川、八木沼―藤沢
（湯）金成―後藤
▽二塁打＝須釜、浅原（安）

投手戦の均衡が破れたのは五回裏、湯本は四球で出たあと西田をバントで送り二死三塁、続く山崎の左前安打で先取点を挙げた。このまま押し切るかにみえた九回表、安積は先頭の安部が右前安打で出て二死後、浅原、根本の連打で2点を入れ逆転勝ちした。

◇一回戦・第1試合（午前11：00＝小名浜）

平工	0	0	0		0	0	0		0	0	0	
福島商	0	0	0		0	0	0		0	0	1	
											1	0

（延長11回戦）
（平）斉―丸山
（福）古溝―安達
▽三塁打＝青田（福）
▽二塁打＝古溝（福）草野、荒（平）

両校投手陣の好投で延長戦となったが、1つの失策が明暗を分け、福島商がサヨナラ勝ちした。福島商は平工・斉のコーナーぎりぎりを突く緩急自在の投球にかわされ、走者は出るものの、得点が入らない苦しい試合展開。十回まで、得点盤には0が続いた。しかし、十一回一死後、小野の右前打で好機をつかみ、けん制球を一塁手が後逸する間に走者が三塁へ。思わぬサヨナラ機を迎えた。ここで、三番・佐藤が左翼へ犠飛を打ち上げる間、小野が生還し、延長十一回の熱戦に終止符を打った。

平工は走者が出ると、古溝の巧みなけん制に刺されるなど凡ミスが目立ち、沈黙。後半、代わった安達を打ち込んだが、得点にはつながらず、好投の斉を見殺しにした。

【宣誓する湯本高後藤主将】

【㊗プラカードを持つ女子高校生も緊張㊐校旗を先頭に整然と並んだ入場式】

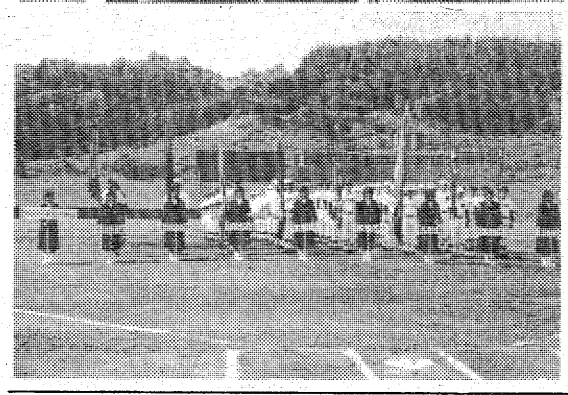

【植田電気教室の開講式で講演を聴く受講生】

勿来電気教室開く

東北電力植田営業所と植田、勿来公民館共催の電気教室開講式は二十一日午前九時半から勿来、午後一時半から植田両公民館で開かれた。植田教室では吉田ヤスさんら三十三人が受講、主催者側の笹川公民館長、鈴木植田営業所長のあいさつのあと自己紹介して教室運営の分担を決めた。

このあと、東北原子力懇談会企画部長の依田謙吉氏を講師に「生活とエネルギー・未来のエネルギーを考える」をテーマに講演を聴き学習した。同教室の二回目は六月二十五日、学習はやさしい電気理論、手づくりブローチ、七宝焼。

▽委員長＝吉田ヤス▽副委員長＝佐竹とし子　川崎タマ▽会計＝磯上多賀子　大平琠子

勿来一中校内陸上競技成績

いわき市立勿来一中（猪狩福秀校長）の第一回校内陸上競技大会はこのほど、五百十九人が参加して同校グラウンドで行われた。学年対抗の記録会が目的で十五種目に熱戦をくり広げた。この結果、総合で一年は四組、二年は二組、三年は五組がそれぞれ優勝した。成績次の通り。

◇総合成績▽一年＝①四組（81点）②三組（70点）③五組（63点）▽二年＝①二組（87点）②四組（85点）③一組（71点）▽三年＝①五組（75点）②三組（67点）③一組（64点）

平東映で勝ちどき

「徳川一族の崩壊」映画封切り前祝い

平東RCで例会の時間変更

いわき平東ロータリークラブは三十一日の例会時間を午後六時から変更して開く。

"いざ出陣"！。いわき市平字十五町目、平東映（佐藤常雄社長）は二十四日午前九時半から、二十四時間ビル前で、同日から封切られる「徳川一族の崩壊」の好成績を前祝い、撮影用のよろい、かぶとに身を固めた佐藤社長を中心に気勢をあげ、デモンストレーションを行った。

「徳川一族の崩壊」は六月二十日まで一カ月間のロングラン。これに先立ち、佐藤社長が映画の主人公である会津の殿様"松平容保"にふんし、九人の社員も徒士姿になって、京都守護職、三つ葉葵（あおい）などの旗印を手に「エイ、エイ、オー」と勝ちどきをあげた。

徳風園のお年寄り五十一人が招待され、一緒に気勢をあげたり、記念写真におさまって大喜び。こもかぶりをぬいで乾杯した。

平で心配ごと相談　いわき市社会福祉協議会内平心配ごと相談所は二十六日午前十時から午後三時まで、同相談所で心配ごと相談を受け付ける。

【勝ちどきをあげる佐藤・松平容保と徳風園のお年寄り】

あすの停電

▼平地区＝（9～11時）七軒町

交通事故

	発生	死者	傷者
いわき中央署	2	0	3
〃東署	0	0	0
〃南署	1	0	0
今年の累計	691	8	915

（23日・県警交通企画課調べ）

天気予報

（小名浜測候所調べ）

【今夜】南寄りの風、晴れまたは薄曇り。

㉓九五九一　玉半提供

あすの暦

5月25日（日）

旧暦	4月	12日	負
六曜	先		
日出	4・18	22・45	
日入	14・1	28・52	
月出	0	39・34	
月入	13・7	28・58	
満潮			
干潮			

【明日】南寄りの風、薄曇りのち曇って夜には雨。
【あさって】南または東寄りの風、曇り時々雨。
【海上】今夜、多少波。明日、次第に波やや高くなる。あさって、波やや高い。
【気温】▽23日＝最低10・5度（平年11・6度）最高20・9度（同19・4度）

夕刊を配達してみませんか
▽中学生以上（男女問わず）
▽夕方四時頃から一時間位
▽日曜・祝日は休み
▽その他特典あり
バイク運転免許所有者歓迎いたします
市民の夕刊　いわき民報
平字田町　㉓一六六六へ

空から訪ねる日本の旅。
森と湖の北海道。青い国四国。火の国九州。紺碧の海沖縄へ。ジェットでいけば目的地での旅の時間がタップリ。
Ⓚ日本航空・全日空・東亜国内航空の航空券のお求めは常磐交通観光が便利です。
JKK 常磐交通観光
いわき市平字菱川町3の2　☎23－0221㈹
しあわせひろげる常交グループ

母渡辺キミ子は病気療養中のところ五月二十三日午前十一時永眠いたしました　ここに生前のご厚誼を深謝し謹んでお知らせ申し上げます
追って葬儀は五月二十六日午後一時自宅出棺で相営みます
昭和五十五年五月二十四日
いわき市平谷川瀬字吉野作一六二ノ一
喪主　渡辺康一
男　渡辺博
男　油座一
外　一良
親類　同
株式会社三協工機
有限会社大漁

こころが踊る ふるさとの味！
栗つま
大粒の栗、まるごと！
1,200円（9コ入）
1,600円（12コ入）
2,000円（15コ入）
松月堂
本店／いわき市平銀座　☎(23)1551

老兵は死なず
風林火山
カンヌ映画祭で「影武者」グランプリ獲得。主役をおろされた勝新の「ありゃ失敗作だ」の声もものかわ、15億の物量作戦で黒沢健在の一幕。あとは興行成績がどうなりますか。黒沢でなければだめなカンヌ祭。冷酒よし。
平駅前中央通り（藤田ビル）2階・電話23－七一八九
花乃木

うなぎ料理
寿
江戸前
さかえ寿し
小宴会・ご商談に二階お座敷をご利用下さい
いわき市平字三倉五五
駐車場有　出前敏速
☎二二三－三〇六六
二二三－二九一七
定休日　第1、2、3、4月曜

越
フジコシ
北海道デッカイドーオイシイドー
味（みそ）発見・大北海道展というタイトルで北海道のおいしいものを集めてお買得市を開催中　濃い牛乳　ヨーグルト　ラーメン　うどん　鮭　かに　ジャガイモ　スズランと北海道の味とかおりを満載したトラックが毎日到着　このチャンスに北海道をご満喫下さい
北海道酪農牛乳（1㍑）　一五八円
全店で二七日まで特売中!!

読者の声

きょうのことば

健康は精神の安定から
近年はストレスから病状を訴える人が多いが　明日にわずらうことなく　その日その日解決につとめたいもの
＝研美院提供＝

小公園管理は地元民の手で

平　草野　光高

いわき市内各地区に数多く設置されている小公園や児童遊び場は、年々市街化されて緑を失い、安全な遊び場がせばめられた市民の憩いの場となり、また幼児や児童たちのこよなき小運動の場として、近隣の人達から利用されている。

植えられている木々も、旦ごとに緑を濃くして、さわやかな初夏の風にゆれているが、目を転じて地面をみると、遊具が設置されている付近をのぞいては草ボウボウ。ボール遊びの子供達が玉拾いにちゅうちょするほどの茂みとなっているなど、おしなべて管理の悪さが目立っている。

場所によっては、きれいに草がむしられ、片すみには花だんがしつらえられて、きれいな花が咲き乱れているが、これなどは町内会が先導で、老人会やこどもを守る会などの奉仕作業のたまものといえよう。訪れる人達も気分すっきり、快適なひとときを過ごしているのを見ると心地よい。

管理面は市当局にあるとはいえ、せっかくの憩いの場も、このありさまでは、台無しである。この設置については、都市計画路線で造成されたものほか、地域民の熱烈誘致運動にこたえてつくられたものも多い。設置田はともかく、このまま放置しておけば、梅雨どきを控えて衛生面でも問題が生じよう。町内にあるものは、同町内民の利用が一番多いと思われるだけに、行政の手を待つだけでなく、自らの手で快適な環境維持につとめてほしいと思う。

（会社員・37歳）

防火管理者講習　会の受講者募る

いわき市消防本部は来月行われる第一回防火管理者講習会の受講者を募っている。講習科目は防火管理者の責務、消防査察・計画など。受講希望者は各消防署備え付けの願書を来月十二日まで各署に提出すること。定員（二百人）になり次第申し込みを締め切る。受講料は無料だが、講習用テキスト代三千二百円が必要。

講習会は来月二十六、二十七日の二日間、午前九時から午後五時まで、平市民会館大会議室で。

映画試写会の招待者決まる

26日、聚楽館で

平駅前の世界館ビル内・聚楽館は二十六日午後五時半から、本社後援による「マン ハッタン」の招待映画試写会を行うが、先に行った募集で二百九十二通の応募があった。本社では二十二日、関係者による厳重な抽選の結果次の百五十人が決まった。

▽平＝右色琢子　岩下陽子　叶多晴恵　鈴木圭一　横山博子　小出ヤソ　鈴木千鶴子　三浦和子　吾妻弓夫　高木年　水野久美子　小林一利　鈴木律子　藤原寧子　藤田礼子　鈴木和子　青木澄子　白土正夫　大久保健蔵　八田恵美子　渡辺久美枝　船尾明美　作田恭子　小林ケイ子　高橋好浩　藤田朋之　飛田明子　根守康子　鈴木富士子　山田昌弘　鈴木トミ　江畠美智子　秋山幸子　片寄洋美　稲本由喜江　花沢いち子　吉田正雄　小磯文雄　鈴木貴子　吉田雄二　船尾重雄　新妻昭彦　工門　作田幸夫　堀池純子　伊藤正利　藤原英夫　長瀬圭子　白石仁　佐藤スイ　阿部司　和田佳子　秋山利文　根本今日子　緑川由美子　江畠孝弘　志賀百合子　鈴木チカ　斎藤弘子　廣田雅子　岩下純子　鈴木道子　小野由紀子　市川浩　鳥越志津　佐藤広美　国友都光　山田昌弘　岩下みどり　鈴木正寿　鈴木紀子　竹内利勝　飛田勝久　三浦正澄　斎藤幸四郎

▽内郷＝荻野美代　鈴木浩美　藤澤直樹　続橋こず恵　大沼忠　小川栄　鈴木雄蔵　鈴木聡　大内英俊　鈴木雄二　武田薫　小川栄　吉田恵美子　猪狩恭博　小野善水　鈴木聡

▽常磐＝小野良宏　渡辺英子　小口智子　叶田浩理　佐藤秀夫　佐藤和子　石幡千佳子　武田哲男　酒井正隆　布川智子

▽磐城＝遠藤久美子　佐藤房之　八巻知子　松原香代子　曽我祥子　猪狩陽子　平野宏幸　黒羽悦子　安東秀江　金成大　馬上正　佐々木典子　菅波幸子　三瓶裕孝　薗部妃美子

▽勿来＝成田まゆみ　斎藤光子　成田龍男　神永聖子　鷲克彰　大沼衛子　大沼満

▽四倉＝草野勝利　片岡陽子　会川磯雄　鈴木和子　渡辺尚英　志賀光一　おしだチトミ　松本喜一　大和田一枝　渡辺美恵子　赤塚優子　安部裕治　吉田誠　坂本悦子

▽好間＝伊藤美津子　佐々木和子　鈴木ケイ子　大内美津子　鈴木正仁　松本炎一　木村美紀　横田まさ子　生方浩子

▽久之浜＝鈴木好子

▽小川＝若松勢津

▽双葉郡楢葉町＝脇沢誠

みんぽう映画案内

※【平】

☆ひかり座（五・三五）おかしな泥棒ディック&ジェーン（七・一五）クレイマー、クレイマー（↓6月6日）

☆聚楽館（五・二〇）ロッキー2（七・三五）ロッキー1（↓30日　本日オールナイト）

☆アポロ座（五・五〇）新・個人教授（七・一五）卒業試験（↓30日　本日オールナイト）

☆平東宝（九・二〇）影武者（↓長期上映　本日オールナイト）

☆平東映（五・五一）徳川一族の崩壊（↓6月20日　本日オールナイト）

☆名画座（五・四六）スーパーポルノハウス（七・〇一）若妻の変態SEX（↓6月3日　本日オールナイト）

☆平ロマン劇場（六・二〇）姉妹を襲う！（七・二〇）トルコ拷問悶絶（八・二〇）少女娼婦けものみち（↓27日　本日オールナイト）

☆24ビル平松竹（八・二〇）神様のくれた赤ん坊（九・五五）五番町夕霧楼（↓長期上映　本日オールナイト）

☆平テアトル（六・二〇）がんばれ!!タブチくん!!激闘ペナントレース（七・五〇）失われた航海（↓長期上映　本日オールナイト）

☆平スカラ座（六・一〇）ジャンク（八・〇〇）ザ・ダーク（↓長期上映　本日オールナイト）

※【常磐】

☆三函座　濡れて悶える　私を抱いて　赤い暴行（↓27日）

※【小名浜】

☆ローズ劇場　スケバンマフィア　肉刑　女高生熟れはじめ　暴行監禁（↓27日　本日オールナイト）

☆グリーン劇場　もう頬杖はつかない　配達されない三通の手紙（↓6月10日　本日オールナイト）

☆金星座　河内尻　軽い後家津軽姫祭り　鬼面村の残劇（↓30日　本日オールナイト）

☆銀星座　オフサイド　O嬢の物語（↓26日　本日オールナイト）

※【植田】

☆うえだ館　オープンポルノ　実カレイプ（↓31日）

☆中央館　女教師襲う　痴漢通勤電車　乱行（↓27日　本日オールナイト）

☆菊多館　乱熟SEXガール　淫絶トルコ女王蜂　フレッシュゴードン（↓30日　本日オールナイト）

商店街

セブンイレブン＝泉町滝尻字菅泉滝尻店が開店＝俣六ノ一にセブンイレブン泉滝尻店（志賀秀男店主）が23日新装開店。電㊻二四六〇。

磐洋信金＝小名浜字車人、磐洋本店改装＝信用金庫本店は改装工事中だったが、玄関位置を変更するなど改装工事が完成。

カタクラで　さっき祭＝カタクラで＝ニューライフカタクラは27日まで大さっき祭。

イトーヨーカドーでフェア＝イトーヨーカドーでは、6月22日まで音と暮らしのビッグフェア。

フランセ半額バーゲン＝フランセ小名浜店は改装のため29日までオール半額バーゲン。

アサヒ印刷が開業＝内郷御台境町新町前にアサヒ印刷が開業。

100円店

必要な栄養の中に脂肪があるが、脂肪にも動物性と植物性とがあり、どれをとるのも自由だが、一日の必要量は健康な成人で三十～四十グラム程度。動物性と植物性の脂肪には、いずれも一長一短があるが、主食を米にしている場合は、ゴマ油その他植物性油を主としてとる方が食方にかなっている◆それは脂肪を完全に分解し、燃焼して体温をつくり、活動力源とするためには、含水炭素が切っても切れない関係を持っているから。脂肪はビタミンAと同時に含水炭素が十分にあることが、分解の大きな助けになっている。その意味で含水炭素を多量に含んでいる芋を植物油で揚げたものなどが理想的な食べ物という◆その何れか不足しても分解作用の途中で、さまざまの酸をつくり出すから、この酸が体内に残ると血液が酸化されてしまうというわけ。元々脂肪は酸性食品だから、これをとる場合にはアルカリ性の食品を配合して同食することが絶対必要である。天ぷらへ大根おろしを添えるのもこの理由からであり、刺し身にいろいろのツマを添えたり、ビフテキへ野菜類を添えるのも、この配合を考えているからである◆カルシウムは骨格や歯の主成分である。ところで、骨は身体の支柱だが、単なる支柱ではない。骨の中には骨髄があり、それが赤液すなわち赤血球と白血球を製造するという大切な役目を果たしている。そればかりか身体のカルシウム新陳代謝の中枢であり、体内のアルカリ度を常に健康な状態に保とうとする役目も兼ねている◆昆布、わかめなど海草類、玉ネギ、大根、大豆、かぶ、みかん、キャベツ、茶、ブドウ、にんじん、ほうれん草、サツマイモ、つくし、ごぼうなどに含まれているが、ビタミンBとCを同食すると一層効果がある。

（龍人）

神さまと夕焼け（115）

樹下　太郎・作
水戸　成幸・画

夏がくる（九）

『時代、でしょうか』

と田上はしみじみと呟く。

『万事せつなくなってきてね』

『そうです。先にセンムにお断りしておきますが、ぼくは出世しようなんて考えていないんです。あまり期待しないでください』

『その点は心配ない。おれがいい例だ、夏子からも聞いてるだろうがね』

『それで安心だ』

田上は嬉しそうな顔をした。

西川は充分に飲んだ。メシはいらんといった。

『しかしデザートだけはくれ』

『ぼくもそうします』

と田上は同調した。

西川はデザートが好きなのである。果物だってアイスクリームだってなんだっていいのだ。ご馳走のおしまい、という感じが好きなのである。

『二次会はおれが誘う』

と西川は言った。

『いや、二次会はわが家にしましょう』

と、田上。

『詰まらねえ男だな』

西川は放言を吐いた。

『すみません、でも、センムと一緒に二次会といってもリラックス出来そうにもありません』

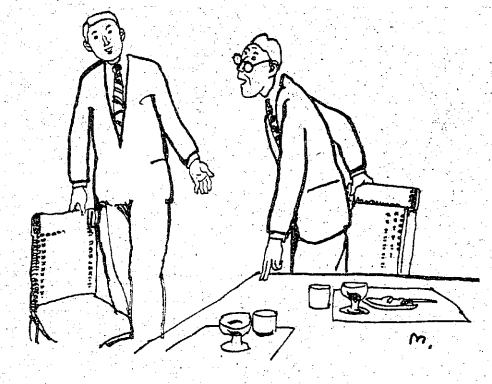

『敬遠策か』

『ま、そういったところです。センムとぼくとの年齢の断層はどうしようもない感じです。率直に言わせてもらうならば、です』

『うむ』

『たとえば会社の中年の上司にディスコに誘われることがあるんです。上司は若返ったようなつもりになってはしゃぐんだけれど、ぼくたちとしてはシラける一方なんです』

『少しわかる』

田上という男、案外頭がいいのではないか。と西川は思ったりしてしまう。

軽率の如く見えて決してそうではないところがある。

西川にとって、田上が義父である自分のことをどう考えようとそんなことはお構いなしであった。だらしないオヤジと思われても飲んべえオヤジでも一向に気にしない。西川は、娘の夫がどんな人間かがいちばん心配なのだ。ズバリとものをいうところが気に入ったし、頼もしい気がした。夏子もこの男ならなんとかやっていけそうだという気になった。デザートを終わると、

『帰りましょう』

と、田上は手をさしのべた。

『夏子をよろしく頼むよ』

心の底から西川は言い、立ちあがった。

父親の心境であった。

田上は軽くうなずいた。二度三度うなずいた。

『夏子をぼくは好きですから』

ヨル8時まで営業のカメラ店
ファッションスタジオ四季
平・銀冶町10　☎22－1505

贈り物に…おいしいと評判の
いわきのエビッ子を…
いわきあられ本舗
味覚堂
平・古銀冶町　大黒屋国道前　ヤン・ヤンIF

デコレーション予約承ります
フレッシュプラザ
パンとケーキ
開花亭
平・五町目　☎23－1342－3

平・田町　第二紫ビル
スナック満宇
☎23-9151

ご会合・宴会に・ご家族連れに
お座敷をご利用下さい
香港仕込みの本格的な味!!
中国料理　鳳翔
平駅前（白銀町・高橋ビル）TEL・23－0251

注文バッジ　健康堂
平　電七四－二三九二

浮舟　おいしい"かまぼこ"
丸久蒲鉾合資会社
平薄磯　電㊴三三一七

よき日を待つあなたに…
清潔な瀬戸の花嫁衣裳
瀬戸商会
いわき市内郷御厩町久世原101
貸衣裳部（26）2009
美容材料部（26）3320

老人と子供を交通事故から守りましょう
〈電話〉
㊹3071
㊹8434
無線車
株式会社平タクシー

いつも美味しいうなぎの味
鰻
割烹料理
松本楼
いわき市平字南町　電23－1644～5
ハワイアンセンター　うなぎ部

住宅建築のご相談は
住宅コンサルタント
建築設計施工　鈴広建設
いわき市平上荒川字桜町五〇－三　電㉑二五四五代

スナック華屋木
平・田町
日曜・祝日も営業しております

◎和裁科◎洋裁科■入学期　四月・十月
磐城和洋裁専門学校
いわき市平字六間門二　☎㉝九四一六

《トム・ソーヤーの冒険》

福島・夜6・00

ドビンズ先生の秘密

トムはドビンズ先生にムチでなぐられてはれ上がったお尻を冷やすため、ハックといっしょに小川へ出かけた。トムがお尻を冷やしていると足音がした。二人はあわててかくれた。ドビンズ先生がやってきた。

先生は小川のほとりで顔の汗をふいた。ついでに髪の毛を引っぱった。髪の毛がスッポリとれた。先生はカツラをつけていたのだ。テカテカの頭を見てトムはびっくり。翌日、そのことをみんなに話したがだれも信用しない。トムはドビンズ先生に復しゅうしようと考えた。

池中玄太80キロ

福島中央・夜9・00

あるタレントの結婚式をホテルに取材に行った暁子（坂口良子）は、帰り道、見知らぬ男（斎木信博）に声をかけられた。それは、あるプロダクションの社員で、モデルにならないかとさそうのだった。

翌日、暁子が会社にスカートをはいて来たことから、写真部ははちの巣をつついたような騒ぎになった。玄太（西田敏行）と前川（三浦洋一）は、暁子に喫茶店でスカートをはいたわけを聞かされる。彼女の話によるとちょっぴり疑わしいにおいがするというので、前川は暁子に同行するが、玄太も心配で、子供たちとの約束をスッポかして前川たちのあとを追う。

【モデルにならないかと声をかけられた暁子㊧】

☆…音楽の広場…☆

NHK・夜9・10

ぜんぶおなじみ名曲ぞろい

日本ではたいへん有名な曲でも、外国ではほとんど知られていない曲が数々ある。今夜は、そうした曲をまとめて聴こうという特集。

「乙女の祈り」「ペルシャの市場で」「ハンガリー田園幻想曲」などがそのおもな曲。中でも、「ハンガリー田園幻想曲」とは、日本ではフルートを吹く人なら必ず一度は演奏したくなるという。

☆…雪姫隠密道中記…☆

福島・夜10・00

広島・怨霊が住む城

広島城主・浅野長晟（細川俊夫）が病に伏したままなのは、先の城主で無念の最期を遂げた福島正則公のおん霊の仕業といううわさがあった。長晟の病気に乗じて、お家乗っ取りの策謀をたくらんでいる城代家老・能美伊織（志摩靖彦）と次席家老の倉橋兵庫（外山高志）は修験者・覚全（菅貫太郎）の祈とうを進言する。その状況を知った雪姫（片平なぎさ）は…。

【お家乗っ取りを知った雪姫㊨】

◈注　番組が変更になる場合があります。

今夜の番組

Coffee & Pub 北欧館　平・田町 大貞ビル

NHKテレビ　☆印は白黒

- 6・00　アトランティスから来た男「特殊エネルギーK－7」
- 45　NHKガイド
- 50　N天
- 7・00　N◇16天
- 20　海外ウィークリー「速報／カンヌ映画祭」「これが話題のスーパーカー“ブルドッグ”」ほか
- 8・00　日本映画音楽全集「愛染かつらから銀河鉄道999まで」高田浩吉　高峰三枝子　浅丘ルリ子　石原裕次郎　小林旭　藤山一郎ほか
- 9・10　音楽の広場―ぜんぶおなじみ名曲ぞろい―「森の水車」「ドリーゴのセレナード」ほか
- 45　N
- 10・00　N解説
- 15　ルポルタージュにっぽん
- 45　スポーツアワー
- 11・00　夜の指定席「五瓣の春」岡田茉莉子　天野新士
- 45　きょうのN

NHK教育　☆印は白黒

- 6・00　テレビスポーツ教室「卓球」―戦型別の基本技術―きき手・川原恵輔アナ
- 7・00　中国語講座「なにを探しているの？」
- 30　テレビコンサート＜伝統の響き～ケヴァントハウス弦楽四重奏団＞「弦楽四重奏曲　作品18第5から　第2楽章“メヌエット”」ほか
- 8・15　NHK文化シリーズ　美をさぐる「現代美術の工房から」―萩原朔美～ムーヴィング・アイ―
- 9・00　婦人百科「和紙のちぎり絵」
- 30　通信高校講座　地理B　内田和子
- 10・00　通信高校講座　世界史「古代の東アジア」
- 30　通信高校講座　日本史「平城京」
- 11・00　フランス語講座「お気に召した？」
- 30　大学講座

福島テレビ　☆印は白黒

- 6・00　トム・ソーヤーの冒険「ドビンズ先生の秘密」
- 30　Nコープ
- 7・00　ズバリ当てましょう／出門英　辺見マリほか
- 00　クイズダービー「ニャロメVS大学漫研／」
- 8・00　8時だヨ／全員集合「ドリフの大相撲渋谷場所　明日は千秋楽／」佐良直美　サーカスほか
- 55　N
- 9・00　大江戸捜査網「長屋を襲う二万坪の陰謀」松方弘樹　蓮川哲朗　土田早苗　かたせ梨乃
- 55　N
- 10・00　雪姫隠密道中記「広島・怨霊が住む城」片平なぎさ　和田浩治　あおい輝彦　中村敦夫ほか
- 55　天
- 11・00　クイズDEデート
- 30　いい旅しよう
- 40　プロ野球N
- 12・25　ザ・サーカス「オルフェサーカス」＜後＞

福島中央テレビ　☆印は白黒

- 6・00　一休さん「逃げたうなぎとおぼれたカッパ」
- 30　ジャストN
- 7・00　花よめは16歳「スランプ脱出の救世主」
- 30　ナイター「阪神―巨人」（甲子園）＝中止の時＝7：30土曜スペシャル「笑い興奮!!世界のサーカス14チーム大集合」▽決死の空中ブランコほか
- 8・54　Nスポット・天
- 9・00　池中玄太80キロ「給料日の約束」西田敏行　坂口良子　井上純一　三浦洋一　藤谷美和子
- 54　海外スポット・天
- 10・00　土曜ワイド劇場「危険な愛情・夫が妻を殺す時」司葉子　小山明子　木村功　長門裕之　阜乙女愛　千石規子ほか
- 11・55　きょうの出来事
- 12・05　スポーツN
- 15　ミエと良子のおしゃべり泥棒　藤本義一
- 45　大相撲ダイジェスト

NHK第1　1341KC

- 6・00　N
- 05　N解説
- 15　ナイター「阪神―巨人」（甲子園）＝中止の時＝6：15音楽の窓～音にきこえた言葉の綾取り～7：00N 7：15にっぽんのメロディー「夏の思い出」ほか 7：25演芸広場～名作演芸館～7：57NHKガイド 8：00N 8：05コメディー「直線社員」8：30芸と人「水谷八重子」9：00N 9：05ふれあい～“人生読本”から～
- 9・30　ピアノのある部屋～ニューヨーク・スケッチ
- 10・00　N
- 20　ラジオリサイタル「歌曲集『美しい水車屋の娘』から（11曲から終曲まで）」
- 11・00　N
- 05　夢のハーモニー「ブルー・ムーン」「ミスティ」ほか◇55N

NHK第2　1539KC

- 6・00　定時制高校「ホームルームの話題」
- 20　基礎英語　小島義郎
- 40　続基礎英語
- 7・00　カレントトピックス
- 15　英語会話　東後勝明
- 30　イングリッシュアワー　司会＝エディ・ヘイン
- 8・00　通信高校講座　英語A　酒巻晴行
- 20　通信高校講座　英語A　伊勢山芳郎
- 40　通信高校講座　英語A　中村敬
- 9・00　通信高校講座　音楽I　小島美子
- 20　通信高校講座　日本史　田中揮一
- 40　通信高校講座　倫理・社会　杉原安
- 10・00　気象通報
- 20　通信高校講座　現代国語　平島成夫
- 40　通信高校講座　現代国語　泉民子
- 11・00　スペイン語講座
- 20　中国語講座
- 40　フランス語講座

ラジオ福島　1062KC

- 6・00　Nハイライト
- 20　お帰りなさいあなた
- 25　ナイター「阪神―巨人」（甲子園）＝中止の時＝6：25ナイターゴールデンスタジアム　寺内大吉
- 9・10　夜のヒット歌謡
- 20　ニュー・ディスク・ライン
- 50　はちゃめちゃレター
- 10・00　レインボーカラオケ歌合戦　荒川守・桑折久子両アナ
- 30　Nパレード
- 45　森山周一郎の探偵「ペースマン」
- 11・15　サウンズ・ウィズ・コーク
- 45　来宮良子の夜のファンタジー
- 55　毎日民報N
- 12・00　ジャズタイム　DJ・中本マリ
- 30　桃井かおりのひとり身ぼっち

FM放送　☆印はステレオ

- 6・00☆邦楽百番
- 40☆たのしいコーラス
- 7・00　N
- 15☆セッション'80「セカンド・サイト」「ワンダフル・ガイ」「シリウス」「シティ・コネクション」ほか
- 8・00　N
- 05☆ニューヒット歌謡情報「蜃気楼」「世界英雄史」「地球へ」「裸足の季節」「ブラック・サンシャイン」ほか
- 9・15　ラジオ劇場「落ちてゆく世界」久坂葉子・作
- 10・00　N
- 20☆夜のスクリーン・ミュージック＜西部劇物語＞「シェナンドー河～メイン・タイトル」「墓石と決闘」ほか
- 11・00　N
- 05☆クロスオーバーイレブン「恋人たちの夢」「恋はあせらず」「あなたは心の傍に」ほか
- 55　N

東京⑫チャンネル

- 6・00　全米大学バスケットボール選手権
- 7・00　ミステリーゾーン
- 54　わが家のペット
- 8・00　演歌の殿堂王座決定戦▽スターを目ざせ挑戦者大殺到中　森進一ほか
- 54　素敵な女たち
- 9・00　大江戸捜査網「海女が明かす大爆破の謎」松方弘樹　蓮川哲朗ほか
- 54　すばらしい味の世界
- 10・00　日本映画名作劇場「悶え」若尾文子　高橋昌也　川津裕介　江波杏子　滝瑛子　藤間紫
- 11・40　わが子へ
- 45　N

フジテレビ

- 6・00　お笑い大集合／
- 30　オタスケマン
- 7・00　ズバリ当てましょう／
- 30　土曜7：30学園危機―髪「18歳・旅立ち」十朱幸代　高松英郎　真越敏幸　長塚京三ほか
- 8・54　N
- 9・00　「時よ炎のごとく／」加山雄三　梶芽衣子　芦田伸介　野際陽子ほか
- 54　くいしん坊／万才
- 10・00　「私たちの家族」香山美子　関口宏　辺見マリ　乙羽信子ほか
- 54　ヨーロッパ発あなたへ
- 11・00　クイズDEデート
- 30　Nレポート23：30

TBSテレビ

- 6・00　料理天国
- 30　Nコープ
- 7・00　まんが日本昔ばなし
- 30　クイズダービー
- 8・00　8時だヨ／全員集合「ドリフの大相撲渋谷場所明日は千秋楽／」
- 55　N
- 9・00　Gメン'75「悪魔の結婚式」丹波哲郎　若林豪　伊吹剛　宮内洋ほか
- 55　天
- 10・00　雪姫隠密道中記「広島・怨霊が住む城」片平なぎさ　和田浩治ほか
- 55　天
- 11・00　Nデスク
- 15　スポーツデスク

テレビ朝日

- 6・00　電子戦隊デンジマン
- 30　Nレーダー
- 50　ドラえもん
- 7・00　のってジーパンチャー
- 30　男／あばれはっちゃく
- 8・00　吉宗評判記暴れん坊将軍「どうにもとまらなかった男」松平健ほか
- 9・00　天
- 02　土曜ワイド劇場「映画村殺人事件・愛の邪魔ものを消せ／」田村正和　夏純子　西村晃　金沢碧　火野正平　成田三樹夫　三島ゆり子
- 10・54　五輪賛歌◇世界あの店
- 11・00　Nファイナル
- 10　スポーツN

日本テレビ

- 6・24　水野晴郎のスター情報
- 30　ジャストN
- 7・00　ナイター「阪神―巨人」（甲子園）＝中止の時＝7：00お笑いエース登場　7：30土曜スペシャル「笑い興奮!!世界のサーカス14チーム大集合」
- 9・00　池中玄太80キロ「給料日の約束」西田敏行　坂口良子　井上純一ほか
- 54　海外スポット・天
- 10・00　ウイークエンダー
- 54　行楽メモ
- 11・00　ビッグイベントゴルフ
- 30　きょうの出来事
- 40　スポーツN

■喫茶店開店計画の方にコーヒー特別教室開設■各国産コーヒー焙煎加工卸小売■喫茶レストラン原材料器具販売

IWAKI coffee

いわきの珈琲はいわきの珈琲

■平店〈新築落成・2Fに小さな喫茶室開設〉＝いわき市平字大町3電0246－24－0246代■本社＝いわき市小名浜字古湊98電0246－54－3349

飲んだら乗るな　飲んだら代行

《協会登録車輌には、第三者賠償責任保険が完備しております》

保険内容
対　人5,000万円
対　物　200万円
搭乗者1,000万円
休業補償日額　5,000円

いわき代行運転センター ☎27－5198	平代行運転 ☎21－2568
優輪代行社（ニホンイチ　酔エバ　ムクヨ） ☎21－4694	三共代行運転 ☎23－0533

会員各社は、十分な補償制度、安全運転、不正防止に心がけております。

福島県自動車運転代行協会いわき支部

協会指定車はこのマーク　あなたの目でお確かめください

基本料金500円　走行1km200円

最低料金2kmまで1,000円　外車2ン車以上1km300円

ごあいさつ

薫風さわやかな季節となりました。

突然ですが、このたび当鶴の家旅館を五月二十六日付けをもちまして、廃業する事にいたしました。ご存知のように、この地区のたび重なる大水害には、当館も相当な被害にこれまで何回かあって参りました。そのたびに皆様よりお励ましやご同情をお寄せ頂いて参りましたが、このような繰り返しの事態を慎重に考慮いたしまして、誠に忍びがたい事ではございますが廃業の決心をいたしました。

長らくのご愛顧を厚くお礼申し上げます

四季折々に広くお引き立て下さいました皆様には営業中は不行届の事も多々有りました事を深くおわびすると共に、皆様のご健康とご発展をお祈り申し上げてごあいさつといたします。

昭和五十五年五月二十四日

有限会社　鶴の家旅館　いわき市内郷御厩町折返七十一番地

日曜夜の番組

NHKテレビ
☆印は白黒

- 6・00 レッツゴーヤング「秀樹ロックンロール・ショー」
- 40 みんなのうた
- 45 NHKガイド◇50N天
- 7・00 N◇16天
- 20 お笑いオンステージ「友情は金利を越えて」三波伸介　中村メイコ「減点ファミリー」？
- 8・00 獅子の時代「栄光なき志士」菅原文太　加藤剛　大原麗子　藤真利子　金田賢一　清水健太郎　大竹しのぶほか
- 45 名曲アルバム
- 50 ドラマ人間模様「愛を病む」愛川欽也　市原悦子　高津住男　楠侑子　蝦名由紀子ほか
- 9・35 NHKの窓
- 45 N
- 10・00 視点
- 30 ふるさとのアルバム
- 40 名曲アルバム
- 45 スポーツアワー
- 11・00 きょうのN

NHK教育
☆印は白黒

- 6・00 サラリーマンライフ「ある日のご同役」―サラリーマン写真コンクールから―
- 40 聴力障害者の時間「手話落語にとりくむ」
- 7・00 セサミストリート「カウントのハロー・ゲーム」「モンスターの身だしなみ」「ウーウーの新しい名まえ」ほか
- 8・00 日曜美術館「私と北欧家具」森正洋「今週のギャラリー」―巨匠シャガール展―瀬木慎一
- 9・00 NHK劇場 歌舞伎「ひらかな盛衰記」―逆櫓―尾上辰之助　河原崎権十郎　尾上梅幸　中村又五郎ほか
- 10・30 若い広場「学問のすすめ」―桑原武夫と若者たち―「若者紳士録」「マイ・ブック」―狂人日記―
- 11・30 商店経営「知っておきたい基礎数字」―人件費の枠―

福島テレビ
☆印は白黒

- 6・00 燃えろアーサー「泣き虫ハンスよ男になれ」
- 30 Nコープ
- 7・00 アップダウンクイズ「シルエット・仕事は野球の日程次第です」
- 30 チェック＆チェック　司会・毒蝮三太夫
- 8・00 ミスターサンデー「特集!!今週の素朴な疑問　政治からマンガまで突発話題を連写速報!!」
- 55 N
- 9・00 東芝日曜劇場「およめちゃん」山村聡　石野真子　おりも政夫　織本順吉　田村元治ほか
- 55 N
- 10・00 アイ・アイゲーム「どうしてもオンナにできないものは?!」
- 30 日曜ロータリー
- 35 花王名人劇場「王将」第二部〝たそがれの王将〟森繁久弥　芦屋雁之助　入川保則ほか
- 11・35 あしたの天
- 40 プロ野球N

福島中央テレビ
☆印は白黒

- 6・00 笑点◎若手大喜利・第4弾◎大喜利ほか
- 40 淀川長治映画の部屋「ヘアー」
- 7・00 びっくり日本新記録　司会・大野しげひさ
- 30 すばらしい世界旅行　ナレーター・久米明
- 8・00 猿飛佐助「甲賀忍法・火遁の術」太川陽介　川崎麻世　宍戸錠　秋野暢子　倉田保昭　おりも政夫　夏木陽介ほか
- 54 Nスポット・天
- 9・00 日曜洋画劇場「一触大爆発／ニトロトラック悪路の300キロ大突破・恐怖の報酬」～アメリカCIC1977年作品～監督＝ウィリアム・フリードキン　ロイ・シェイター　ブルーノ・クレメールほか
- 11・00 ゴルフ道場
- 30 きょうの出来事
- 40 スポーツN
- 50 ドキュメント'80
- 12・20 大相撲ダイジェスト

NHK第1
1341KC

- 6・00 N
- 05 N解説
- 15 邦楽鑑賞会　長唄「傾城」「宮女」
- 7・00 N
- 15 新聞をよんで
- 30 政治座談会
- 8・30 上方演芸会　漫才「お笑いシンガーソングライター」奈和せつ子・フレッシュ花子ほか
- 9・00 N
- 05 日曜名作座「和宮様御留」有吉佐和子・作
- 35 民謡をたずねて～祖谷のうた～「木びき唄」
- 10・00 N
- 20 真打ち競演　漫才「のりものアラカルト」春日三球・照代　漫談「三味線十八番」柳家亀松・亀太郎　落語「交番日記」三遊亭円右
- 11・00 N
- 05 夢のハーモニー「フレネシー」「グラナダ」「レモン・トゥリー」
- 55 N

NHK第2
1539KC

- 6・00 通信高校講座　地理B　福島達夫
- 20 通信高校講座　古典Ⅰ乙°(漢文)　石川忠久
- 40 通信高校講座　古典Ⅰ乙（漢文）石川忠久
- 7・00 心身障害児とともに
- 30 イングリッシュアワー「80年代の課題」
- 8・00 通信高校講座　音楽Ⅰ　小島美子
- 20 通信高校講座　保健体育「保健」田中恒男
- 40 通信高校講座　数学Ⅰ　松田淳一
- 9・00 通信高校講座　数学Ⅰ　松田淳一
- 20 通信高校講座　数学Ⅰ　内田清
- 40 通信高校講座　数学Ⅰ　内田清
- 10・00 気象通報
- 20 通信高校講座　数学Ⅱ　A　五十嵐陟
- 40 通信高校講座　数学Ⅱ　A　五十嵐陟
- 11・00 イングリッシュアワー
- 30 イングリッシュアワー

ラジオ福島
1062KC

- 6・00 競馬レース結果
- 05 イブニング・パーク
- 25 ナイター「阪神―巨人」（甲子園）＝中止の時＝6：25ナイターゴールデンスタジアム
- 9・10 N天
- 15 夜のヒット歌謡
- 25 ニュー・ディスク・ライン
- 45 明日をつくる中小企業
- 10・00 ミュージック・フォー・ハート・イン東芝
- 20 録音風物誌
- 30 クローズアップにっぽん
- 11・00 世の光
- 15 ミュージック・フォー・ユー　DJ・若山弦蔵
- 45 来宮良子の夜のファンタジー◇55N天
- 12・00 ロック・ステディ
- 30 秀樹のウイークリーポップス

FM放送
☆印はステレオ

- 6・00☆リクエストコーナー＜カードー掃ポピュラー・ヒット・パレード＞
- 7・00 N
- 15☆NHKシンフォニーホール「交響曲　第9番ホ短調　作品95『新世界から』」ほか
- 8・10☆ニュー・サウンズ・スペシャル＜河島英伍ライブ＞「生きてりゃいいさ」「旅のわすれもの」「てんびんばかり」
- 9・00☆ゴールデン・ジャズ・フラッシュ「浮気はやめた」「アローン・トゥゲザー」「バイ・バイ・ブラックバード」
- 10・00 N
- 20☆夜の停車駅「円舞曲イ短調　作品34　第2」「円舞曲　変イ長調　作品69　第1」「鶴」「うぐいす」ほか
- 11・00 N
- 05☆現代の音楽「腰鈴歌」「プレリュード」「凪」
- 55 N

日曜日

みもの

☆…猿飛佐助…☆
福島中央・夜8・00
甲賀忍法・火遁の術

徳川方が巨大な軍船を建造中であると知った真田幸村（川崎麻世）は、猿飛佐助（太川陽介）、三好清海（宍戸錠）、ホタル（秋野暢子）の三人に軍船を爆破してくるよう命じた。三人が目的地に行く途中、野宿先を探し、粗末な炭焼き小屋を見つけた清海は、中に子供がいるのを発見した。この子は、赤西弾正（夏木陽介）の息子で小次郎（清水豊弘）といい、戦いに出たまま戻らぬ父を探し歩いているのだった。小屋で小次郎と共に一夜を過ごした三人だったが、翌朝には小次郎と別れ、佐助たちは軍船爆破に向かった。

ところが、途中で狩人風の男に捕まってしまい、弥蔵（長谷川弘）に引きあわされることになった。

【戦に出たまま戻らぬ父を探し歩く小次郎㊥】

☆…獅子の時代…☆
NHK・夜8・00
栄光なき志士

明治三年秋。銑次（菅原文太）と弥太郎（金田賢一）は洪（清水健太郎）に会った後、横浜に入り、洪の指示に従い、官軍の武器倉を襲った。計画は成功したものの、洪の仲間の裏切りにあい、洪は殺された。

仕事を引き受けて横浜へ向かった。

日本の制度の改革が少しずつ動き始めていた。東京では太政官の嘉顕（加藤剛）を長州藩の大槻信吾（三田村邦彦）が訪ね、藩を超えて日本が一つになる必要性を説いた。

菊子（藤真利子）は、嘉顕と同じ屋根の下で生活することになったが、同時に老女の奉公人（北城真記子）が雇われた。

東京に着いた銑次と弥太郎は、もん（大原麗子）に会った後、横浜に入り、洪の指示に従い、官軍の武器倉を襲った。計画は成功したものの、洪の仲間の裏切りにあい、洪は殺された。

☆…東芝日曜劇場…☆
およめちゃん
福島・夜9・00

【おりも政夫㊨と石野真子】

浩三（山村聡）は酒問屋のしにせ「大星」の三代目社長だ。すでに妻はなく、一人息子の牧夫（おりも政夫）と二人で暮らしている。見合いを断りつづけている牧夫が、ある日突然、浩三に会わせたい人がいるといった。約束の日、やってきたのは縫いぐるみを抱いた房子（石野真子）で、定時制高校を卒業したばかりの十九歳。牧夫とは、もう六年も付き合っているという。浩三は子どものような房子を見てがっかりした。「なんだ、およめちゃんじゃないか」と。

だが、浩三は二人の結婚を許した。ただし、同居が条件だった。

ききもの

《夜のスクリーン・ミュージック》
（FM・土・夜10・20）
西部劇物語

今夜は、映画音楽の中から、特に西部劇の音楽を集めて聴く。

西部劇の音楽は、荒涼とした巨大な背景に反して、詩情豊かな美しい音楽が多い。曲は、「黄色いリボン」ほかを送る。

《ニューサウンズ・スペシャル》
（FM・日・夜8・10）
河島英伍ライブ

「酒と泪と男と女」のヒットでも知られる男性シンガーソングライター、河島英伍を迎え、スタジオ・ライブで楽しむ。

東京⑫チャンネル

- 6・35 映「孤独のマラソンランナー」マイケル・ランドル　ランス・カーウィンほか
- 7・00 ヤンヤン歌うスタジオ　郷ひろみ　野口五郎　西城秀樹　岩崎良美ほか
- 54 素敵な女たち
- 8・00 日曜ビッグスペシャル「スター㊙どっきりテレビ第8弾」
- 9・54 すばらしい味の世界
- 10・00 演歌の花道「美空ひばりの北国の春からリンゴ追分まで」
- 30 サウンズクリエーション
- 11・00 スーパーゴルフ

フジテレビ

- 6・00 科学忍者隊ガッチャマンF
- 30 サザエさん
- 7・00 燃えろアーサー
- 30 トム・ソーヤーの冒険
- 8・00 家族対抗歌合戦「第31回グランドチャンピオン大会」菅原洋一ほか
- 9・00 花王名人劇場「西川きよしの花婿の父」西川きよし　室谷信雄ほか
- 54 くいしん坊／カオ
- 10・00 アイ・アイゲーム「どうしてもオンナにできないものは?!」
- 30 パンチDEデート「流れ流れてチキサスへ」
- 11・00 おもろい夫婦

テレビ朝日

- 6・33 ナイター「阪神―巨人」（甲子園）＝中止の時＝6：30レッツ／VOICE7：00ニコニコ訪問7：30クイズヒントでピント8：00西部警察
- 8・54 N
- 9・00 日曜洋画劇場「一触大爆発／ニトロトラック悪路の300キロ大突破・恐怖の報酬」ロイ・シェイター　ブルーノ・クレメール　フランシスコ・ラバルほか
- 10・54 五輪賛歌◇世界あの店
- 11・00 Nファイナル
- 10 スポーツN

日本テレビ

- 6・00 日曜夕刊
- 30 ジャストN
- 7・00 びっくり日本新記録
- 30 すばらしい世界旅行
- 8・00 猿飛佐助「甲賀忍法・火遁の術」太川陽介　川崎麻世　宍戸錠ほか
- 54 Nスポット・天
- 9・00 桃太郎侍「皿にかかれた人生模様」高橋英樹　野川由美子　山城新伍
- 54 海外スポット・天
- 10・00 知られざる世界
- 30 トラック野郎／BJ「スーパー探偵／ヒーザー＆キャル」
- 11・24 世界の珍味
- 30 きょうの出来事

Coffee & Pub 北欧館　平・田町 大貞ビル

永井病院　いわき市植田町本町2丁目5－7　TEL・02466 3－1611(代)

診療科目

外科・胃腸科　肛門科・脳神経外科・耳鼻咽喉科　皮膚泌尿科
内科・小児科　循環器科・呼吸器科
整形外科　理学診療科・放射線科
産婦人科　麻酔科

※整形外科・産科を新設し5月6日から診療を開始しています

医員
永井　淳　永井　泰　菊地　勉　大野　博道　林　忠清
永井　恒　永井寛子　近藤　喬　横跡征太郎

普免で乗れる10人乗りミニDXバス初登場
★料金は汽車・バス・マイカーより安い★後部座席は寝台に早がわり★大型荷物は屋上デッキへ★大型保険加入★宴会旅行送迎に最適
バンエーレンタカー
小名浜／電53－3151代

田子商事グループ
本部☎(0246)36－5771(代)
いわき市好間町中好間・プラザ2F

鹿島街道(中央市場前)　☎58－3379

本のひろば

本にまつわる話など投稿を歓迎します。あて先は「いわき民報社編集局〝本のひろば〟係」へ。枚数に制限はありません。

夢を寄贈する高校生

エイト商会設立を目ざし

トントンとノックする音がした。「はい」という事務室からの返事に誘われて入ってきたのは、こわきに学生カバンをかかえこんだひとりの高校生であった。彼は低い声で「エイト商会です」と、いって一冊の雑誌を渡した。「ああいつもありがとうございます」という職員の声がして、椅子（いす）からたちあがる音がきしんでいた。しかし高校生は雑誌を置くとさっさとひきあげてしまったらしく、ドアがバタンとしまって、廊下をコツコツとクツ音がつづいていた。

私は隣の管理室から事務室の方をのぞく暇もなく、ああまた会えなかったと内心思ったのである。

図書館には雑誌コーナーが設けられているが、それらの雑誌の類（たぐい）のすべては、善意に満ちた、たくさんの法人団体や会社、商店主や個人からの寄贈である。開館いらい、そうした善意がきれることなくつづいているらしい。

「エイト商会」と名乗った高校生も、その雑誌寄贈者のうちのひとりであるらしかった。ある時、聞きなれない「エイト商会」なるものを、私はどこにあるのか職員の方に尋ねると、さも楽しそうに笑っていたが、しばらくしてから真顔で教えてくれたのである。

このごろみかける高校生は、兄弟のうちの弟の方であるという。最初は兄さんが図書館に雑誌をたずさえてやってきたという。その時も、弟さんのように高校生であったらしく「ぼくは将来、会社をつくったら、必ずエイト商会という名前にするんだ、だから今のうちから雑誌を是非、寄贈しておきたい」という話をしたという。その兄さんの方の高校生は、時折図書館の事務室を訪れ「エイト商会です」というさわやかな声を残していくようになったという。そのうち高校を卒業してしまった兄さんの意志をついで、弟さんが今度は図書館にあらわれるようになったのである。

私はこの話をきいた時、花登筐という小説家なら、なにかものにしそうだと思った。今の高校生がおそろしく無気力で、甘ったれていることをみるにつけ、一方ではこんな高校生もいるのかと思ったら、実にさわやかでうれしかった。

いつか、きっと兄弟の夢がかなって、立派なエイト商会がいわきの地に設立されるような気がする。私はそれまで「エイト商会」のことを忘れまいと思う。図書館という固いイメージのなかへ、あの兄弟はあふれんばかりの夢とペーソスをプレゼントしてくれたのである。がん張れエイト商会。

（五十石　幸子＝会社員・錦町竹ノ花）

カット・小島　秀雄

新刊書紹介

「八幡台遺跡」を刊行

いわき市教育文化事業団はこの町）に続き四年ぶり五冊目の埋蔵文化財調査報告書で、昨年五月の発掘調査以来、わずか一年というスピード刊行。

いわき市教育文化事業団はこの町）に続き四年ぶり五冊目の埋蔵文化財調査報告書で、昨年五月の発掘調査以来、わずか一年というほど、「八幡台遺跡」（植田町）の報告書を刊行した。さる五十一年に発刊した「輪山遺跡」（小浜

発掘完了いらい1年目で発刊された本書

八幡台遺跡の所在地は、いわき市植田町八幡台地内（国鉄常磐線・植田駅西方）の丘陵地。宅地造成で開発されることになったため、面積四千八百八十三平方㍍のうち、約千八百平方㍍を対象に昨年五月から六月上旬まで、同事業団が発掘調査を実施した。

発掘調査以前の段階では、弥生時代だけの遺跡とみられていたが、調査が進むにつれ、同時代の集落跡をはじめ、古墳、奈良、平安、室町（中世）時代の遺物が次々に出土し、規模こそ小さいものの、市内では「愛谷遺跡」（好間町）に次ぐ〝複合遺跡〟であることが判明した。

市教育文化事業団　愛谷に次ぐ複合遺跡

刊行した報告書はB5判で、調査の経過、遺物や遺構の説明など九章、百十九㌻にわたって報告されているほか、巻頭を含め二十数の図版の中には航空写真、集落跡、土器などがふんだんに掲載してある。

同事業団では六百冊を発刊、このうち三百五十冊を希望者に頒布する。価格は一冊六千円。希望者は同事業団（☎五四三一）まで。

「テレビ的思考」

江名・新藤謙さん出版

いわき市江名字風越四六、評論家新藤謙さんがこんど東京・三一書房から「テレビ的思考」という本を出した。新藤さんのテレビ論で、テレビに対しいろいろな評価がある中で、彼のテレビ的思考について書いたもの。後書きで―

「いつの時代にも、新しい媒体に対しては、途方もないプラス評価と、捨てて顧みないマイナス評価がつきものだった。テレビもその例外ではない。例外ではないというより、それが単なる芸術媒体の範疇に収まらない伝達媒体、生活媒体であったために、毀誉褒貶はいっそう激しかった。ある者は、テレビは社会革命を促し、家族機能の復権をもたらすと称賛し、ある者は、テレビは人間から考える力を奪い、人間を白痴化すると弾劾し、嘆息した。

―〈中略〉―

複眼の視点に立ち推論

それら両方をうさんくさいと思うわたしの生活実感は、多分正しいものだろう、とわたしは自分の体験に照らして確信している。本書はうさんくさい「独創」の理論の対極にある「常識の書」である。

ここには鬼面人をおどろかす発想はない。それでも、「対話」をテレビの本質とするわたしの考えは随所に示されているはずである。実はそこに焦点を合わせたところに、本書の特色があるのかもしれない。対話とは複眼の視点、複眼の思考である。それが即ちテレビ的思考であるのだが、本書でも明らかにしたように、テレビの現状は単眼の思考がはびこっている。ゆえに、また本書が書かれねばならなかった」

と語っている。B6判、二百十六㌻、定価千七百円。

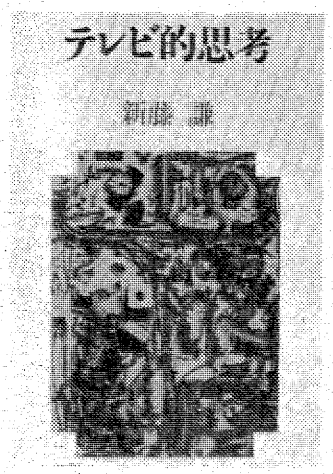

対話こそテレビの本質と説く

◇句集「雪輪」

きくちつねこさん（本名・菊池常）＝北茨城市大津町北町＝が句集「雪輪」（牧羊社・現代俳句女流シリーズ）を出した。今度の本はきくちさんが今まで出した「あこめ」「うぶむらさき」に続く第三句集で、四十九年から五十四年半ばまでの作品の中より二百八十五句を選んだという。きくちさんは大正十一年十二月生まれ、磐女中退浜・蘭同人、俳人協会会員、いわき蘭俳句会会長、第一回蘭同人賞、茨城県俳句作家協会賞を受賞している。A5判、百一㌻、定価千四百円。

地域の交流誌「ときわ路」

北茨城市で発刊

ときわ路ふるさと文庫（北茨城市磯原町）がこのほど、ふるさとの歩みと文化をつくる交流誌「ときわ路」を発刊した。隔月刊で現在二号まで出ている。常磐地方の分散している住民を結びつけ、ひとつの新鮮な通路をひらくためにーというのが創刊の趣旨。

第二号の表紙で四倉港の絵を、裏表紙で四倉史学館を紹介しているが、郷土史、評論などを収録している。いわき市内の書店でも扱っている。A5判、三十四㌻、定価三百円。編集人吉田昇平氏。

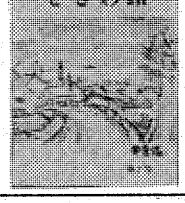

【こんど発行した「ときわ路」】

子犬　最優秀犬取扱販売
ペットショップ　カチレット
全犬種ご用命に応じます
お気軽に　ご相談下さい
――《交配犬在舎》――
小名浜本町通り電53―6331

■和文タイプ■英文タイプ生徒受付中
午前8:30～午後8:30（この間2時間自由な時間で授業が受けられます）
― 卒業後は家庭内職に最適です ―
真道タイピスト学校
平消防署前　☎24―0109

☆パーマ60分☆
流行のパーマは　ランセル
PHONE＝53―3587
小名浜ショッピングセンター

お宮と仏壇
橋本屋
平・新川町1
五町目バス停わき
電74―3948

子犬在舎案内
マルチーズ
アイリッシュセッター
ポメラニアン
シェルティー
※その他いろいろの子犬がおります
エトワールケンネル
小名浜字本町55　電(53)5070

世界の王者オニツカ（アディダス）（ウエア・シューズ）・運動用具豊富入荷。
良心的なスポーツ用品の店
美津濃特約店
遠藤運動具店
＊一流スポーツ用品を取りそろえております
ONITSUKA　adidas
平・中町7の4（大黒屋デパート前）
TEL・(74)3391(23)8134
●駐車場有り

味を大切にする店
ご宴会　ご会食
格安にてご予約承ります
＊5名～80名様まで
中国菜館　杏苑　キョウエン
●銀座通り店
平字三町目（鈴建ビル2F）
☎23―9349

＊若さがいっぱい！
カラオケもまた楽し！
〈サービスタイムPM8:00迄〉
●ボトル……￥6,000
ニュー　ライラック
2F：白銀コンパ・パブ・スコッチバンクもよろしく
平・白銀町8　世界館ビル隣地下
☎23―2666

業務用厚口ゴミ袋
有明ポリエチレン
(23)0730

おいしい　かまぼこ
（無漂白）
源氏
株式会社　志賀四郎商店
いわき市平薄磯字中街11　☎(39)3500代

ビッグサマーセール開催
松月堂　平駅　三田小路　旧エガワヤ　平大通り　常陽銀行　新店舗　本町通り
★資生堂★
★カネボウ★
★コーセー★
★MAX★
★サンリオ★
★学　研★
★ソニー★
★他たくさん★
平・三町目
化粧品&アクセサリー小物
エガワヤ
☎74―5150

サラリーマン金融
賢い利用者になろう

機関紙から
業者を確かめて
借金は最小限度に

○…簡単な手続きで、五万、十万のお金が借りられるサラリーマン金融の利…○
○…用者が増えている。ところが、悪質な業者の手口によって、返済に困っ…○
○…たあげく犯罪に走ったり、家出や自殺するケースも多い。被害者になら…○
○…ないために、借金は最小限度にするなど、賢い利用者になろう。　…○

レジャー資金やポケットマネーの補充に、あるいは日常の生活費用の一部にと、簡単な手続きで五万、十万のお金が借りられる、いわゆるサラリーマン金融の利用者が増えている。ところがその半面、依然として後を断たないのが、返済に困ったあげく犯罪に走ったり、自殺したり、家出をするといった数々の家庭悲劇である。

金を借りるときは、まず返済計画を立てるなど、それ相応の準備をすると同時に、悪質な業者の手口にひっかからないよう十分注意したいもの。

サラリーマン金融の利用者が増えるに伴い、金利計算になれていない客につけこむなど、業者の悪質な手口がエスカレートしてきている。

要注意点

サラリーマン金融を利用するときは、被害者にならないよう次の点に十分注意を。

○届け出業者であるかどうかを確かめる

無届け業者は、とかく高金利に結びつきやすいので要注意。

○借りるときは契約書などの書類によく目を通す

借りたい一心から、書類の内容をろくに理解しないで署名押印するのは悲劇への第一歩。

○返済の条件や金利をよく確かめる

サラ金業者の金利は、銀行などに比べて高いので、利息はいくらになるか、返済条件はどうなっているかなどについて確認する。

○領収書は必ず受け取る

利息や元金を返済したときは領収書を、借金を返し終わったときは借用証明書などを必ず返してもらう。

○借金は、必要最小限度内におさえる

借りた金は、いつか必ず返さなければならないことを頭において、しっかりした返済計画を立てて、借受金額は最小限度におさえる。

○被害にあったら、直ちに警察に連絡する

サラ金業者による被害は、単に高金利に追われるばかりでなく、取り立てによる暴行や脅迫などの不法な犯罪に結びつくことが多い。また、返済に困ったあげく自殺や一家離散に追い込まれるケースがあり、被害を受けたときは泣き寝入りすることなく、直ちに警察に届け出を。

＝東北郵政局発行・東北郵政だより＝

【しっかりした返済計画のもとで…】

アンケート・その2
合成洗剤

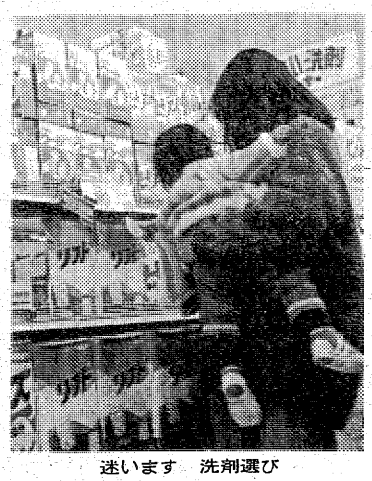
迷います　洗剤選び

・・・洗浄力が強いから・・・

現在、合成洗剤を使っている人が八二%で、一部使用を含めると九六%。全く使っていないのはわずかに四%。使用理由のトップは「洗浄力が強いから」で前回(50年度調査)同様。「水にもとける使いやすさ」がこれに続く。使い慣れ、いただきもの、特売品で安く入手できる―なども上位を占めている。

合成洗剤を使ってはいるが不安をもっている人が九三%（前回八五%）を占め、実生活では不安ながらも洗浄力があることや使いやすさにひかされている。手荒れなどの皮ふ障害経験者が三十人いた。汚染することを考えたことのある人が九六%（前回七九%）と圧倒的に多く、地下水や河川の汚染についての関心度は、前回よりだいぶ高まってきている。

・・・県の規制望む69%・・・

滋賀県で合成洗剤の規制に関する条例が制定されたが、もし福島県でも同様に規制されるとしたら…という質問には、五五%の人が積極的に賛成すると答え、やむを得ず賛成を含めると六九%。単に使用自粛を望む声が二五%あった。

一方、県では現在、合成洗剤対策連絡会議を設け、県施設での使用禁止、県民に対する使用自粛などの要領を策定中。

・・・合洗による皮ふ障害・・・

○手がカサカサになり痛みを感じた…12人
○指の間にしっしんができ、かゆくなった…8人
○手の平が割れて全体に荒れた…8人
○かゆみのある赤いボツボツができた…6人
○指の皮がむけた…5人

＝市消費生活センター発行・みんなのくらし＝

▼係からのお願い▼

あなたの職場の機関紙をお寄せ下さい。本紙で毎週金曜日に掲載している「機関紙から」のページで紹介させて頂きたいと存じます。特にいわき市内で発行された広報紙、PR誌を歓迎します。

あて先は〒970　いわき市平字田町63　いわき民報社「編集局」まで。

目で見る県勢
輸出
◇東北1の45%占める◇
……地域別では北米41%……

昭和五十三年の本県輸出向け出荷額は千七百四十一億円で、対前年比八・八%の減となった。しかし、東北六県では例年通りトップ。総出荷額三千八百五十六億円の四五・一%を占めた。二位は宮城の二三・八%、岩手、山形がこれに続いている。

年次推移をみると、四十五年当時の四十四億円が、その後年平均二〇%以上の伸びを示してきたが、五十三年は円高の影響をうけ、石油ショック時についで二回目のマイナス成長に転じた。全国平均の伸び率比較では、五十一年半ばから全国平均を上回っている。

地域別では、アメリカ・カナダの北米地域が全体の四一・九%（七百二十九億円）を占め、これに西欧地域二八・六%（四百九十八億円）、太洋州二・五%（四十三億円）を加えた先進地域向けが七三%にも達している。

半面、アジア州が一三・八%（二百四十億円）、アフリカ二・二%（三十七億円）など発展途上国向けは相対的に少なく、特に繊維製品、食料品などの落ち込みが目立っている。

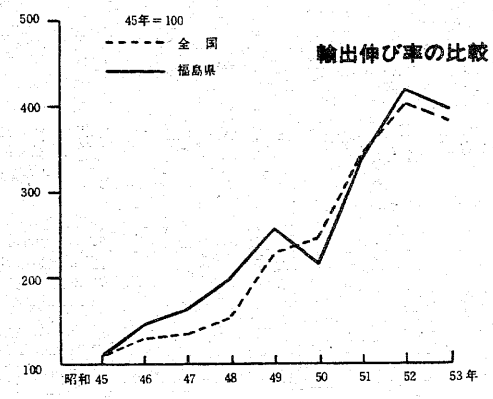

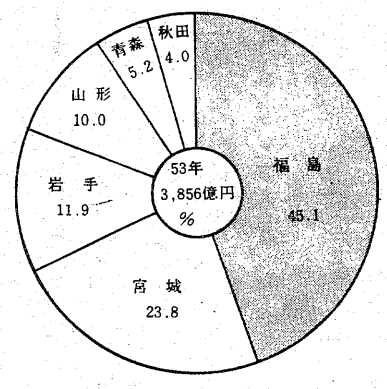

＝県広報協会発行・月刊ふくしま＝

ただいま0匹（ゼロ）
ねずみ　ごきぶり
シロアリ　キクイムシ
☎26-6561
ネズミ・害虫のガードマン　協和エムザー

3つの大切運動!!笑顔を大切に・石油を大切に・お車を大切に
ゼネラル
ゼネラル石油　大正海上
ブリヂストン　日立セメント　特約店
株式会社大丸
本社　いわき市内郷御台境町　☎23－3191代

屋内外看板・装飾・企画・施行
箱崎美術広告社
営業所　平・佃町3の9　☎22-3333
本社　平・十五町目2　☎74-6061

●きれいな印刷
●はやい印刷
事務帳票・カーボン印刷
会議資料・挨拶状・チラシ
ダイレクトメール
コピー・電子製版
タイプ・写植印刷
株式会社平和印刷所
平谷川瀬字明治町　TEL・74-6776

耳の不自由な方に
リオンの補聴器
リオネット
（福祉法指定品）
富永電気商会
いわき市平字田町（平駅前）　電74-2496・6732

ご宴会！ご商談！歓送迎会！
お気軽にご利用下さい
郷土の鍋料理　寄せ盛り料理
手打ちそば
新鮮な味覚を選びぬいた
ふるさとの味覚をふんだんに
郷愁をさそう思い出の味

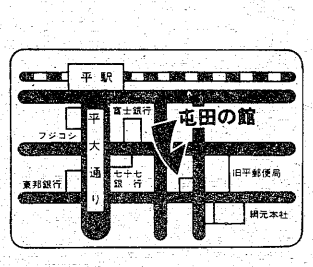

ご予約はお早目に!!　☎21－4973
いわき市平字四町目52の3

総合仕出しセンター　網元（あみもと）
いわき市平字南町45-3
5人様より仕出しを承っております
ご予約・お申し込みは
本社　平☎22－2185代

平駅ビル店　☎23－4987
常磐病院店　☎44－0908
植田店　☎勿来3－3952

実益

土地や家屋の売買、登記、供託などのたびに必ずといっていいほど世話になるのが〝司法書士〟。合格後すぐに開業でき、社会的に意義、評価が高い国家資格だが、合格への道は険しい。

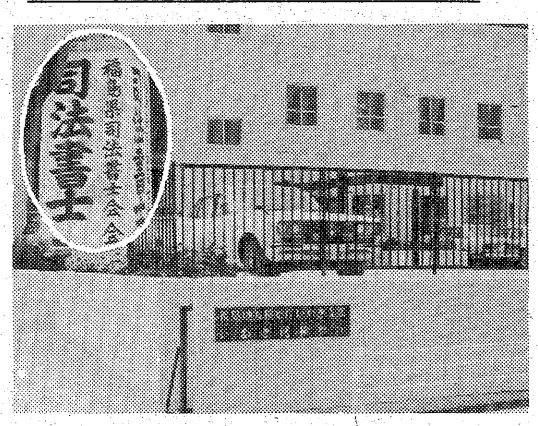

【検察庁関係も司法書士の仕事のひとつ】

司法書士試験

取得した資格は生涯保証！

依頼受け書類を作成

社会制度が複雑、多様化し、われわれの日常生活を取り巻く問題は、何らかの形で法律と結びついている。例えば遺産相続、借金の返済・請求、また土地の売買の登記などの問題は日常茶飯事。しかし一般的には、こうした問題を処理するにはどうしたらよいか、知っている人の数は多くないのが現状だ。

司法書士は、こうした際の最も身近なマチの法律家なのだ。「…他人の嘱託を受けて、その者が裁判所、検察庁、又は法務局若しくは地方法務局に提出する書類を作成し、及び登記又は供託に関する手続を代わってする事を業とする」（司法書士法第二条）と規定されているように、登記または訴訟に関する書類の作成を一般業務としている。

例えば民事の許訟の場合などで、裁判所、検察庁または法務局に提出する登記申請書や訴訟などの書類を、依頼人に代わって作成するのも司法書士の仕事である。

司法書士には次の六つの特色がある。①開業認可の試験であり合格後、すぐ開業できる②開業資金が少なく、独立が楽③定年がない④社会的意義・評価が高い⑤開業地をあらかじめ選べる⑥永久保証の国家資格で、将来いつでも活用できる！

しかし、毎年受験者数は全国で一万人以上、合格率も五％前後とかなり厳しいものとなっている。

試験は年一回。第一次、第二次、それに口述試験（一、二次試験合格者のみ）がある。

一次試験では民法、商法、刑法（民法が主）、二次試験では不動産登記、商業登記及び供託に関する法令、民事訴訟法、司法書士関係法令（不動産登記法が主）について問われる。また、口述試験では一、二次試験の科目のほか、司法書士の業務を行うのに必要な一般常識について問われる。期日は一、二次が七月、口述は十月ごろ。

合格後は開業したい都道府県の司法書士会に入会申請する。なお、わが国の有資格者は約一万四千五百人。問い合わせは、法務局または地方法務局へ。

ギャンブル金言集

麻雀

字パイ、風パイの話―。これらの役パイは、いうまでもなくトイツ、アンコでしか使えない。だから他のパイとつながることはあり得ない。利用度が少ないから、一枚だけあるとまず、最初に捨てられるのがこれらのパイだ。

だから、チートイツの字パイのタンキ待ちがよく使われるのだが、それはさておき、役パイを捨てるとき、あなたにはきまったクセや一定のパターンがないだろうか？

あるようなら、それは非常に損なことだから、打ち方を変えた方がよい。

マージャンは性格があらわれる、というが、きちょうめんな人は、たいてい型にはまった役パイの捨て方をするものだ。

ある人が、仮に南場の親だった場合、まず風パイを北、西、南、東の順で捨てる。その次に白、発、中の順で切る。

これがいつでも全く同じなのである。したがって、白を切らずに発、中とこの人が捨てたら、白をトイツかアンコで持っているか、たまたま手のうちにないかのいずれかなのだ。

いつもやっている仲間の間では、このクセが見抜かれているのをご当人はご存じなく、たびたび手痛い目にあっている。

ある日のこと、この人が白、発、九万、一筒といった切り出し方をしてきた。ふつうの人ならどうということはない。ごく当たり前の打ち方だ。ところが相手の一人が、これをクサイと思い、風パイを徹底的ににぎり込んでしまった。

あとで聞いたら、東がアンコ、南と北がトイツ、西が一枚というものすごい役マンねらいの配パイだったのだ。

そのつど切り出し方を変える配慮があれば、この人、大物をあがっていたことだろう。

きちょうめんなのも良し悪し

あなたのカルテ

虫垂炎

みぞおちから下腹部へ痛み

手術はできるだけ早い時期に

旅行先などで起こりやすい病気に急性虫垂炎がある。盲腸炎という名前でおなじみのものだ。ところが意外にその実体を知らず、また間違った認識があるようだ。

盲腸炎といえば、なじみ深い病気のひとつ。この病気についての誤解の一例をあげれば、まず、盲腸炎という呼び方だろう。虫垂炎というのは、虫垂のただれや化のうのことだ。この虫垂は、盲腸先端内側部に付着している細い突出。盲腸とは違う部分なのだということだ。

この病気の症状といえば、「右下腹部の痛み」とよく知られている。しかし、はじめからこの個所が痛むわけではない。普通はみぞおちが痛み、次第に右下腹部へと移ってくる。

吐き気、おう吐、三七～三八度の発熱も。また、発病前後から便秘になるのが普通だ。

虫垂が破れると急性腹膜炎となり、呼吸は浅く、脈は早くなり、手足は冷たくと、危険な状態になる。こうした場合は早く手術しなければならない。

虫垂炎の疑いがあったら、専門医に早くみせること。なんといっても医師の触診が大切なのだから。ただ、右下腹部の痛みをいちがいに虫垂炎ときめつけるのは正しくない。大腸炎その他、同じ症状をみせる病気も少なくない。医師の診断にまかせ、治療もその指示に従わなければならない。

急性虫垂炎とはっきりすれば、ほとんどの場合は手術をする。化学療法の進んだ現代でも、この病気だけは相変わらず早期手術が常識となっている。虫垂が退化の途中にある器官で、切り取っても障害のないことがわかっているからでもある。

ただし軽症のとき、抗生物質の服用ですむこともある。虫垂炎の疑いのあるとき、絶食としなければならない。食事のために腸が運動するのが好ましくないからである。

ともかく、この病気の手術は百％無痛・安全といっていいだろう。そして合併症を起こさないうちに手術をすれば予後は良好なものだ。

虫垂炎は一種の文明病で、増加の傾向にある。さて、その原因だが、なかなかに複雑ではっきりしていないのが本当のところ。よく、家族が全員虫垂炎になることがあるが、これは遺伝的に虫垂の形態が似ているためと考えられる。

また、カゼや肺炎に続発することや、伝染病のようにつぎつぎと発病するのはビールスが原因[illegible]れる。

虫垂のただれや化のう

気をつけたい危険な急性腹膜炎

便利メモ

肌の美容と食べ物

栄養のバランスに注意

美しい肌を保つためには化粧品による手入れも大切ですが、食べ物に気を配って体の内部から肌を美しくすることも忘れてなりません。

若い女性は、甘い物をよく食べ、また、どうしても食べ過ぎる傾向がありますが、暴飲暴食は肌を衰えさせる最大の原因になります。

また、偏った食事や不規則な食事などを避ける必要があり、特に、たんぱく質、脂肪、糖分などは肌に大きな影響を与えるので上手にコントロールすることが大切です。

たんぱく質は、皮膚を構成する角質などにとって欠かせないものですし、肌荒れや疲れを回復させてくれます。ことに動物性のたんぱく質―卵や牛乳に含まれているたんぱく質は栄養価が高いのでこうしたものを努めてとるようにするとよいでしょう。

糖分は多くとり過ぎると太り、肌を衰えさせることにもなるので砂糖はじめ、チョコレート、ジャム、おしるこなど、甘いものは控えめにすべきです。

脂肪もあまりとり過ぎるとニキビその他の吹き出物を助長し、肌があぶらぎってしまうので、肉などを食べ過ぎないようにしなければなりません。

含水炭素や脂肪を含んだ食べ物を制限しながら、一方ではビタミンが豊富なセロリ、キャベツ、アスパラガスなどの野菜類や果物などを食べることも必要です。

マツモト　免許証写真　パスポート　証明写真

斎藤内循環科器医院
院長　斎藤　勳
平字紅葉町38-2（磐女裏）TEL.23-0750

小野整形外科医院
院長　小野英徳
いわき市平谷川瀬字仲山町66
倉前バス停下車　☎22-2414代

長谷川整形外科医院
平・五色町78（平大橋近く）
電話　74-5691
院長　長谷川　国男

木村皮フ科泌尿器科
院長　木村　裕　☎74-6622
いわき市平・白銀町4-12遊園地前（駅より徒歩3分）
平駅　至ヨーカドー　果物屋　大通り　医院　遊園地　P　本町五町目

いわき観光タイピスト学校
平・鍛冶町26　電②1101

＊月曜日営業＊水曜日定休
カット＆パーマ
たまち美容室
平・田町　TEL.23-7294

販売促進/デザイン/総合印刷/写真撮影/ディスプレイ
●コミュニケーションをクリエイトする
株式会社イガリ印刷
代表取締役社長　猪狩定芳
〒970　いわき市平字下川原65-2
☎(0246)21-1131(代)

【入院応需】
藤岡産婦人科医院
院長　藤岡　通
いわき市平字佃町5の4
TEL・受付74-8851
病室23-0190
23-2961

【入院随意】
遊佐内科胃腸科医院
いわき市小名浜字丹波沼三八　電（昼）54五六五五（夜）54四六八八（自宅）

長瀬内科
内科　胃腸科　循環器科　呼吸器科
入院設備あります
院長　長瀬克慶
四倉町上仁井田字北姥田　電32-3125

土曜特集

生きている ⑲

わが青春

（その4）

題字と文　若松紀志子
画　若松光一郎

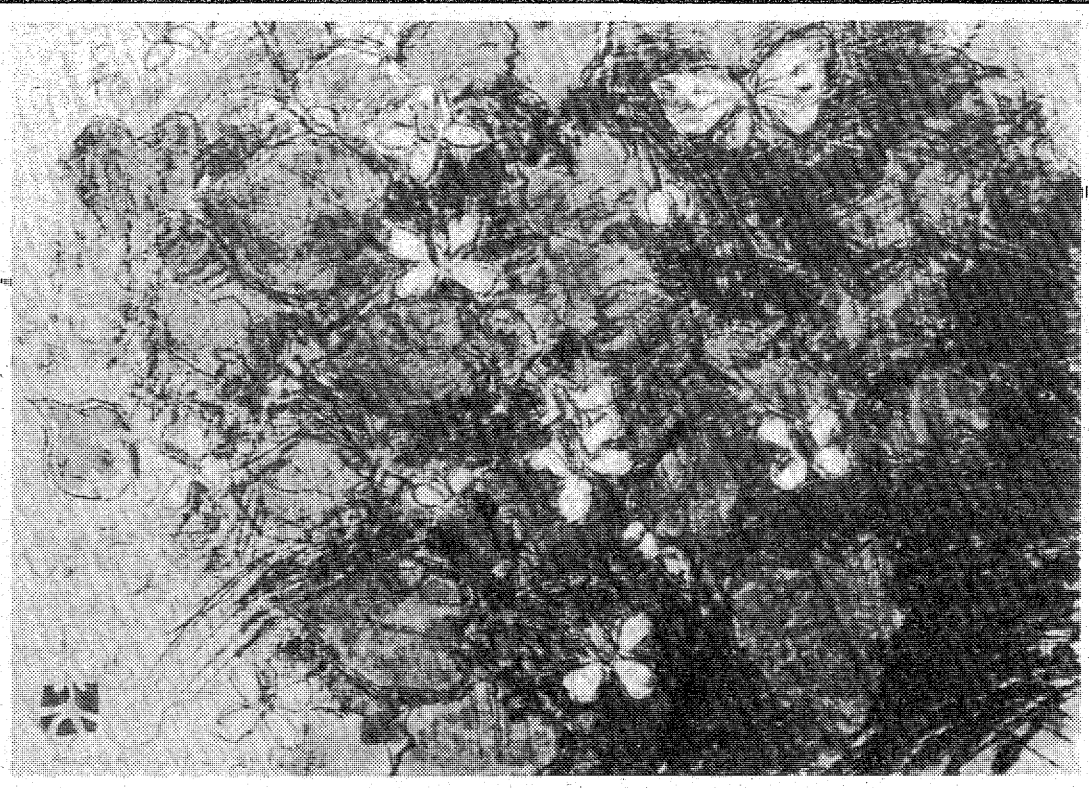

『白南風』　一九七六・六・四

いつも追い立てられるように、せわしく仕事をしている私達が、珍しく北海道の旅としゃれこんだのは五月の連休の三日間であった。音楽仲間の石河さん夫妻と、その妹さんご夫婦に二人のお子さんと、なかなか賑やかで気のおけないグループが、この旅を一層楽しいものにしてくれた。今年の不順な陽気で仙台から北はまだ桜便りも聞かれないころであったので、私達三人の女性が期せずしてピンク系のスーツを着ていたのを見て、「ただ今桜前線北上中」と石河さんが評したので、なんとも的を射ておかしかった。

時間が惜しいので羽田から日航機で。しかし空のスリルなど楽しんでいる間もなく、「おしぼり」で手を拭いただけで千歳空港に到着してしまい、北海道がこんなに近かったのかと一同は少々がっかり。が、それは空の上だけのこと。空港から洞爺湖までのマイクロバスの旅の、なんと長く、広かったこと。さすが北海道は広いと皆口々にいいながら、窓外の景色の珍しさに飽きることなく、銀雪に輝く山々の偉容に感嘆したり、至るところゴルフ場のような美しい草原と白樺の木に羨望の目を向けたり、私はこの広く整然とした道路に、西ドイツのアウトバーン（高速道路）を思い出して退屈しなかった。石河さんはノート片手に句作に余念がなく、どんな迷句が生まれるかと私達は成果を期待していた。

あいにくの曇り空で、ひょっとしたら雪でも降って来るのではないかと思われる寒さに、用心して持って来た皮のコートが有り難かった。立ち寄ったドライブインにはストーブが焚かれていて、名産のジャガいもの天ぷらの、舌も焼けるような熱さが美味しくて、夜の食事がますます美味しくなるのではないかという心配も忘れて、皆がつがつむさぼり食ったという感じであった。その日の目的地である洞爺湖畔のホテルに着いたのは、もうすっかり暗くなった七時近くであった。

翌朝お天気なら船で湖を回ろうと楽しみにしていたのに、残念ながら雨に煙った有珠山と昭和新山が、墨絵のような静かなたたずまいで湖に影をうつし、鳥が二羽、水際で濡れていた。石河さんが「どうです、これは」といって、「洞爺湖の雨にたなびく有珠げむり」と名句を披露して、私達は「うーんなる程」と感心したのである。先ごろ爆発した有珠山のけむりと昭和新山の静かなけむりが、風のない空に立ちのぼるそれは、まさしくうすけむりという感じで、拙句には素人で分からないながら、なんとなく語呂もよく、素直が、感情がいいと拍手したのだった。

これは随分古い話になるけれど、私が音楽学校に入ったその年の夏休みに、当時早稲田に通っていた直ぐ上の兄と一緒に、旭川に転勤になった姉の家を訪れたことがあった。もう七月の下旬であったのに、連絡船から下り立った函館の夜はとても寒く、毛糸のカーディガンをはおってもまだ寒く、兄が自分のレインコートを私にかけてくれて、肩を寄せ合って歩いていた。

その夜厄介になる函館の親戚の家への道すがら、とある路地のところで見知らぬ男の人に呼び止められて、けげんな顔をしている私達に黒皮の警察手帳を見せ、「ちょっとそこまで来て貰おう」といわれた時は、一瞬おどろいたが「ふーん何かまちがえているな」という予感がして、若さの無鼻さも手伝って、「なんなのよ」と割合横柄な態度で返事したらしい。あっちも少し頭に来たようで交番に連れて入るなり、兄と私は別々の部屋に放りこまれて、根ほり葉ほり意地悪いようにきかれた。私はかえって面白くなり「よく見てよ。顔も似てるし、両親の名前も住所も食い違ってはいないし、行く先きも同じなのに、一体私達をなんだと思っているの?」と食ってかかったものである。中年の刑事はこの小娘がという顔で確信ありげに「駆け落ちして家出して来たのだろう」の一点ばり。

本当はもっとびらしていたかったけれど、今と違って「警察を馬鹿にして」とブタ箱にもぶち込まれ兼ねない時代であったので、この辺で切り上げようと、家に電話をしてもらって、電話口で殊更らしく「折角楽しい旅行に来たのに、けったいないいがかりをつけられて困っているんや」とやったので、刑事さんも苦笑い。一件落着はしたものの、北海道の入り口でとんだハプニングがあったのである。後で兄に「たとえ間違いにしてもお前と駆け落ちしたと思われては俺の男は丸つぶれだ」といわれ、「それはお互いさまですよ」と、私も応酬したのである。

これからの旭川を中心とした二人の旅は、青春の真っただ中を行くもので、私はアイヌのやさしい青年と知り合いになり、兄は修道院の美しい尼僧に憧れ、月寒（つきさっぷ）の牧場で緬羊の仔が可愛くて離せなくなり、買って帰えると姉を困らせた。旭川では毎朝パンを売りに来る白系ロシアの可愛い少年と仲良くなり、その子の家まで遊びに行ったこともあった。貧しい暮らしの中にも品のある生活振りが伺われ、三十七、八歳の少し肥ったやさしい女の人がその子のお母さんで、上手な日本語で「北海道は自分の国とよく似た風物があって好きだ」と話してくれ、ほくほくした美味しいカボチャにバターをたっぷりかけたのを、ご馳走してもらった。部屋のすみに古びた手風琴があって、あれでロシア民謡でも歌ってほしいと思ったけれど、親子二人異国での生活の中で、故郷の歌を思い出すのはかえってつらいだろうと遠慮した。

今度の旅行は季節的にも観光シーズンで、どこに行っても人が多く、それに私が初めて北海道を訪れた時とは打って変わり、すっかり大都会になってしまって、北海道ならではの魅力に接する夢はあえなく潰（つい）えてしまったが、それでもマイクロバスの窓から見た大自然は日ごろの煩雑さの埃（ほこり）を清々（すがすが）しく落としてくれて、私達は満足して帰って来たのである。

金融品・質流品専門店
鍛冶町なら→ナスヤ
平・鍛冶町21(水天宮トナリ)☎23－2372

住まいの修理専門店
新築・増改築・修理・一般土木・ブロック積
左官・アルミサッシ・板金・一般塗装
お気軽にご相談下さい
営繕社　スズキ工務店
平下荒川　☎23－2496

明るく楽しい郊外遊技場
郊外パチンコ
スーパー太平ホール
平塩字古川21（日本太平自動車学校隣）☎21－2520

祝　株式会社新栄　新店舗落成　5/25(日)
●1F＝名入れタオル・婚礼フトン・インテリア・御贈答用品……卸小売り
●2F＝軽食・喫茶 セレクション　phone・24－0751
株式会社　新栄
代表取締役　蛭田　為
いわき市平上荒川字桜町22－1
phone・23－6639
株式会社 新栄　軽食・喫茶セレクション　至湯本　至平　鹿島街道　至小名浜　喫茶スネーク　いわき サハリー　福島高専
開店おめでとうございます
■設計・施工　株式会社三越建物
いわき市平字佃町4－13　phone・21－2551(代)

「翌日開票」に確定

同時選挙　衆院大勢判明は正午？

午前8時半から

県選挙管理委員会は二十三日県庁で開き、ダブル選挙のスケジュールなどについて協議したが、衆院、参院地方区、同全国区、最高裁判所裁判官国民審査と四つの同時選挙になっただけ、膨大な投票枚数（投票者数の約四倍）なのと、誤りが起こりやすいことから、従来の即日開票は避け、翌二十三日午前八時半から開票することに決めた。

従ってへき地投票所での「繰り上げ投票」はなくなり、いわき市内でも遠野町第十二投票区西山公民館など八カ所の繰り上げ投票はしない。

投票用紙は衆院がウグイス色、国民審査ピンク、参院地方区は淡黄で、いずれも黒字の印刷、参院全国区は白色に赤字の印刷に色分けされる。

投票箱は①衆院と国民審査②参院地方区と全国区の二箱にした。

有権者は六月二十二日、衆院、国民審査、参院地方区、同全国区の順序に四回に分けて受け付けて用紙の交付を受け、指定された二つの箱に投票する。

開票は二十三日午前八時半から十二開票所で行う。開票は衆院、参院地方区、同全国区、国民審査の順に行われ、衆院選の場合は午後一時ごろに確定（大勢判明は正午過ぎ）、参院地方区は午後三時ごろか。

市内には百六十七投票所があるが、投票区の規模、建物などから投票要領が多少変わるところもある。

好間四小運動会　好間四小（佐藤善逸校長）は二十五日午前九時から、同校校庭で運動会を行う。

電気教室バス、火発原発を巡って勉強

省エネ、電源の大切さ知る

東北電力いわき営業所の第十八回電気教室受講生八十二人による施設見学会が、このほど行われた。

午前九時バス二台で出発、一路双葉郡広野町の東京電力広野火力発電所へ。まず、とてつもなく大きな発電所施設に驚かされ、中に入って所内を縦横に走るパイプや精密機器のギッシリつまったコントロール室、巨額の建設費に二度びっくり、発電の仕組みの説明を書き込むメモに、「省エネ」「上手な電気の使い方」といった字が並ぶ。このあと県の原子力センターで原子力平和利用のイロハを勉強。

昼食はツツジなど見事に咲き誇る夜の森の六芳苑で済まし、午後は大堀焼の窯元を見学、粘土から製品に至るまでを見学。建設中の福島第二原子力発電所を見て、広野火力発電所とは違ったポストエネルギー利用について復習。

帰りのバスはのど自慢を交歓、午後五時に帰平した。

【聞くも見るも驚きの広野発電所見学】

企業経営・経理実務講習会

商議所常磐で参加者募る

いわき商工会議所常磐支所・中小企業相談所の企業経営・経理実務講習会は、六月十七日から七月十八日まで毎週火・金曜日の計十回にわたり同常磐支所会議室で開く。

講習内容は「これからの企業経営」「経理実務（簿記の初歩から三級まで）」「簡単な財務分析」など。講師は鈴木弘長税理士。テキスト代五百円。

受験講習会決める

消防設備士協で総会

会長再選　松原

いわき市内の消防設備工事・販売業者、防災カーテン関係業者などで組織している同市消防設備士等協会（松原兼雄会長、会員三百八十六人）の定期総会がこのほど、大黒屋ニューしゃくなげ会館に役員など約百人が出席して開かれ、昨年度の事業・決算報告を承認したあと、五十五年度の事業計画・予算案を審議した。

その結果、今年度は①消防設備士受験準備講習会の開催②法令実務研究会の開催③春と秋の火災予防運動への協賛（防火ポスターコンクールの開催、運動啓発立て看板の作製掲示）―などを実施することに決めた。

席上、前理事として同協会の運営に尽力した中山政信さん（ま）に感謝状と記念品が贈られたほか、役員改選が行われ、松原会長が再選された。

他の役員は次の通り。

▽副会長＝梅津藤吾　山崎忠兵衛　野木健男▽理事＝佐藤昭信　小泉良夫　千葉良平　渡部澄　友部嘉夫　志賀由英　坂本博太郎　酒井為行　白井三雄　鈴木勇作　鈴木康平　蛭田清三　北川嘉一郎　石川義紀▽監事＝宮原隆　佐藤多一

白蛇堀から〝下がり藤〟

珍しい内藤公家紋の瓦

平城内堀の一部「白蛇堀」の泥上げ工事が、三月から始まって五月上旬に終わった。面積約五百平方㍍、深さ二㍍のうち一㍍ほどが泥で埋まっていたが、きれいに整備された。底は固い岩盤で、わき水が多く自然に貯水される。

四月にはイルカの頭の骨が発見されて話題になったが、こんどは高さ三十六㌢、横二十八㌢、厚さ十㌢、重さ七㌔ほどの鬼瓦（がわら）がみつかった。内藤公の〝下がり藤〟の家紋が型どられ、紋の大きさが直径十七㌢。このほか巴（ともえ）模様の軒平瓦が三個出た。

龍が城美術館に展示されているが、同館では「安藤公は、上がり藤の家紋のはず。戊辰の役でお城が焼かれ、城の瓦はほとんど無くなった。もし所有者がいれば、ぜひお貸し願いたい。こんど白蛇堀でみつかった下がり藤の鬼瓦は珍しい。白蛇堀を整備して、古城のたたずまいをぜひ味わってもらいたい」といっている。

【白蛇堀池から出た珍しい〝下がり藤〟の瓦㊤】

肉用子牛セリ市

いわき畜産農協の肉用子牛セリ市は六月三日午前九時から、いわき家畜市場で開かれる。セリには、生後七～九カ月の子牛約百二十頭が出品される。

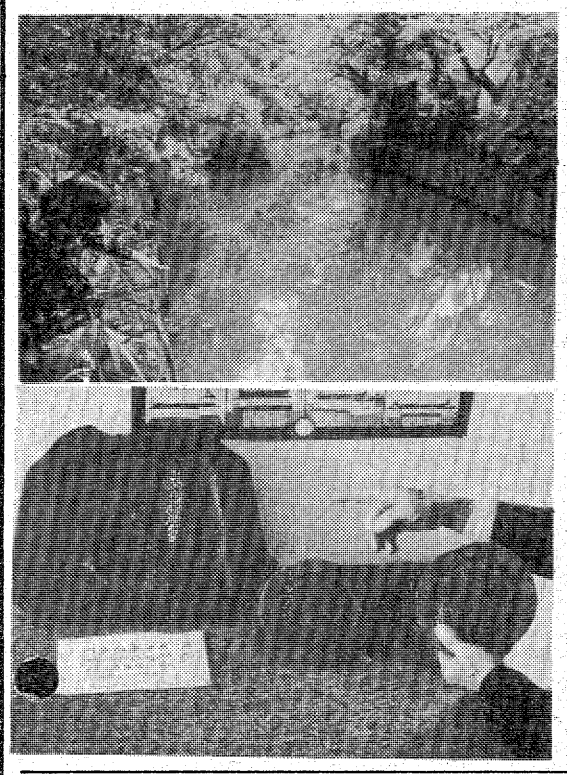

69納税組合、26組合長を表彰

勿来

【勿来地区納税組合・組合長表彰式】

いわき市勿来地区の優良納税組合・組合長表彰式は、二十二日午前十時から勿来市民会館で開かれた。武田支所長の開式のことばに続いて市民憲章を唱和、池田市助役が式辞を述べ表彰に移った。同地区の受賞者は優良組合長二十五人、優良組合六十九組合。同助役から各代表に表彰状が手渡された。

◇優良納税組合長▽五年＝堀江正男（中通第一）浜島正光（中田一―三）高木力松（糠塚）小川豊一（糠塚第三）加藤栄一（竹ノ内）西山実（出蔵第一）玉蔵寺鶴雄（高畔第一）▽十年＝鷲清一（南城成沢）助川忠（中田二―乙）小鍛治浅雄（江栗馬場南）櫛田力弥（大槻一）斎藤広義（北町須賀）大平喜三郎（関田南町第一）小野俊三（橋本）櫛田一正（大津）▽十五年＝押田憲一（植田仲町寿）佐藤儀英（浜町）日渡馨太郎（南町浜川）児玉静嗣（関田須賀）渋谷清美（高畔第二）▽二十年＝赤津鉄三郎（鎧）▽二十五年＝坂本博太郎（鎧川）太田修一（桜台）国井昇二（北町殖産）鈴木栄（鹿野）

◇優良納税組合▽五年＝植田駅前新興（菅野三郎）糠塚第三（小川豊一）白山上（山田栄）▽十年＝碇田（野田孝之助）岩間東（鎧田直喜）同第一（小野静一）南城成沢（鷲清一）須賀第三（赤津一）同第四（村野三男）中田二―乙（助川忠）江栗馬場南（小鍛治浅雄）鬼越下第二（大谷計視）中岡（小宅嘉輔）滝川（渡辺藤夫）寺作（鈴木三男）下山田第一（渡辺正）▽十五年＝植田仲町寿（押田憲一）岩間西（矢吹富栄）中迎第二（赤津千町）鈴鹿西（金成正）浜町（佐藤儀英）道山中坪（小林一）片岸下（園部修三）南町浜川（日渡馨太郎）関田須賀（児玉静嗣）▽二十年＝横町南（平山琢士）上石塚渕ノ上第一（塩福秀）同第二（永井昌次）錦（赤津鉄三郎）臼山第二（小野忠夫）上町（金成正二）中央第二（馬目謙一）関北（山形清）出蔵第一（西山実）高畔第二（渋谷清美）▽二十五年＝新好（大平芳人）睦（風正三）旭川（坂本博太郎）金畑平和（塙金正）桜台（太田修一）岸一（大庭忠衛）佐糠下（青柳清治）小浜渚第一（渡辺兵重）中迎第一（高木儀正）上町第一第一班（金田勘蔵）同第二班（今泉重嘉）同第三班（片倉康雄）同第四班（鈴木章）同第五班（永井勝雄）同第六班（島弘昭）馬場（大和田敬次郎）後外城（斎藤富次）北町殖産（国井昇二）関田仲栄（児玉三郎）関田南町第一（大平喜三郎）大高第五（佐藤栄）是那（横山元雄）中ノ内（金成東一）鹿野（鈴木栄）金山（芳賀文夫）地切（園部満男）林崎第一（安島俊朗）同第二（安島金蔵）余木田（小野利夫）砂子（鈴木昭衛）蔵ノ内（秋山善左エ門）塙（木内ノブ子）

英文タイピスト合格者

いわき商工会議所の第五十二回英文タイプ検定試験は十七日、同会議所と学校で行われ、その合格者が次のように決まった。

▽C級＝菅波志津子　斎藤順子　小野友子　大平かおり　新妻よし い　宮本まゆみ　岸川美由紀

▽D級＝上田梅代　正木千代見　松原かおり　佐藤ひろみ　鈴木朋美　箱崎由紀江　坂本由美　橋本美由紀　斎藤照美　鈴木永恵　小沼寿江　箱崎ゆかり　佐藤直美

佐藤さんに電波監理局長賞

東北電波障害防止協議会は、このほど仙台市で電波障害防止功労者表彰式を行い、五人が上島史郎東北電波監理局長から表彰されたが、いわき市からは佐藤英喜さん（内郷・電器店経営）が表彰された。

くらし随筆

若さ

弘　永井

選挙ポスターや芸能人のアピールの言葉によく「若さを何々に」とか「若さで勝負」とか、いろいろ若さを売りものにするものが数多く見られる。

◇

たしかに若者の行動力、活気、フレッシュな考え方、どれをとって見ても魅力のあるものばかりである。若者の体全体から受ける感じもすがすがしい。

仕事にしても、自分が精いっぱいの努力をして失敗した場合にも「先がある」という観点からやり直しが可能であるため、切り替えが出来るし、職業を見直すことも出来る。

ところが年配になれば再出発がなかなか困難であり、自然がん固になって、自分自身の考え、行動が最高のものであるかのような錯覚を起こすところに問題点があるように思われる。私も妻に「少し幅広い考えを持ち、もっとフラ（内郷ロータリークラブ会長）ンクにふるまいなさい。ばか丁寧に頭を下げれば礼儀にかなっていると思うようではだめです」と言われる時がある。ああ、これが老いた証拠かなと思う。

若い人の言い分を十分聴き、納得行くまでには時間がかかる。それは自分の若い時と比較して考えるからであろう。私の若い時代は封建性が強い支配力をもっていた時代で、家長、目上までもそれが強かった。兵隊の世界でも、階級が同じであっても進級に早い遅いがあるから、遅い者は早い者に礼を尽くさなければならないとされた。

◇

私が海軍の時、一等水兵になって上陸を許され、友達とお土産を注文をしようと横須賀の街を歩いていた。ショーウインドーに気をとられて、反対側を通る外の一等水兵が目に入らなかった（その一等水兵は、三本の善行章といって、年数でもう山形をつけていた）。気がついた時、私はムンズと腕をつかまれていた。

へイさん

9840　中島安男

体力造りは食肉から!!
いつも新鮮な定評ある牛豚肉
松阪牛特約店　肉の緑屋
本店　平・一町目　電㉓〇一八五～六
支店　平・平駅前通り　電㉔二七九四

寿司は大衆の味
おいしくて安いからびっくり
●定休日　第1・第3日曜日
江戸前寿司　花扇
平・南町　電74－7877

きもの帯　三井呉服店
平・三町目　電二三－〇一二三代

牛丼350円
お持ち帰り用　牛丼もあります。400円より
営業時間　平日11:00～24:00　土曜日11:00～2:00
牛丼の五右衛門
平大通り　TEL・24－0626

昭和55年・第2回
カラオケ大会
（6月1日（日）PM7時より）
◆参加人員　25名
◆申し込み方法　PM6時より電話又は来店
◆締め切り日　当日正午まで
☆賞品・トロフィー・他多種用意しております
協賛／エコー歌謡研究所
スナックホール　ユニバース
いわき市平字童子町1の1
TEL・21－3555・23－6984

二階お座敷をご利用下さい・駐車場有
すしうなぎ　寿司憲
いわき市平字才槌小路　電㉔三九五八・㉔四三二九
出前敏速

❖生ビール始めました（仙台工場直送）
おでん　一平
◆おでん（お土産用）一五〇〇円より
◆お座敷を用下さい　平・一町目　電㉓〇五五四

骨組みが建ち上がる

市総合体育館は来秋完成

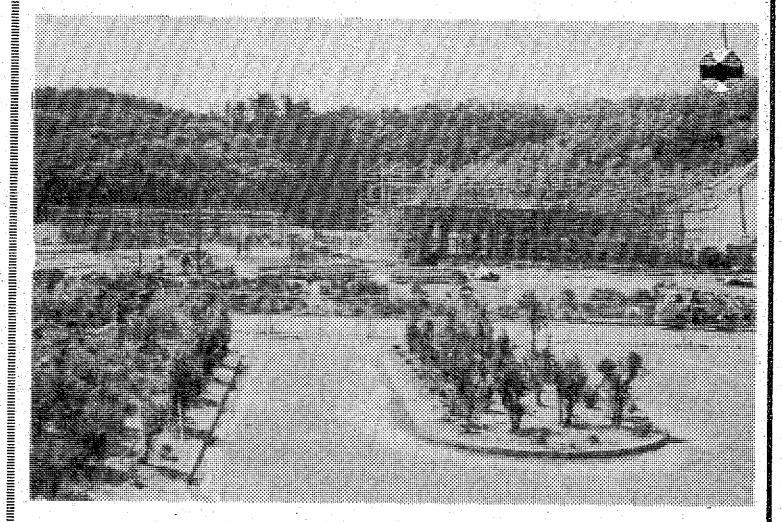

【市営陸上競技場スタンドから見た市総合体育館の建設】

いわき市上荒川運動公園の陸上競技場南向かいに市総合体育館の鉄筋鉄骨組みが建ち上がった。なぜか原町に流れがそれた県営体育館の建設順に「ならば市営でも」と五十四年度から三カ年計画で着工した問題の総合体育館だ。総事業費約十七億円、来年秋完成の予定で、間組・加地和組共同企業体が工事を進めている。

敷地は陸上自衛隊の協力で山を切り開いた一万四千四百二十平方㍍。建物は鉄骨鉄筋コンクリート三階建で延べ一万四百五十六平方㍍。一階の大体育館はバスケットボールコート二面、バレーボール、テニスコートならいずれも三面、バドミントンでは十一面もとれる。これに小体育館（補助競技場）第一体育館（柔剣道）第二体育館（軽体操、卓球場）、トレーニング室、幼児体育室まで設けられる。観客固定席二千二百二、立ち見を含め四千人を収容できる全国レベルの大会が誘致できる。

いわき人の意地をかけた"記念"すべき体育館は、一日一日大きく形造られてゆく。

久之浜で心配ごと相談　久之浜大久地区社会福祉協議会内久之浜大久心配ごと相談所は二十五日午前九時から正午まで、同相談所で心配ごと相談を受け付ける。

違反広告物は撤去予告

事前運動的ポスターも

衆参院の選挙を前にして、このところ事前運動のポスターなど電柱やへいに張られた違反広告物が目立っているが、いわき地方無承諾広告物撤去推進協議会（事務局・県行政事務所）は二十三日午後一時半から、県いわき合同庁舎で対策会議を開き、違反広告物を一掃する運動を展開することにした。

同協議会は、選挙の事前運動の防止、マチの美観の保持と公共的物件の保全などを図り、無承諾や無許可のポスター・看板類を一掃するため磐城国道工事事務所、県は行政、建設、土木、市内三警察署、市、いわき電報電話局、東北電力いわき営業所などの関係機関で組織しており、同日はそれぞれの代表約三十人が出席し、無承諾掲示広告物を一掃する対策などを議題に話し合った結果、掲示責任者に対し、二十六日までに撤去するよう文書で申し入れることに決まった。それでも撤去しない場合は同協議会が無承諾掲示広告物として撤去する一掃作戦に乗り出す。この一掃作戦は二十七日に実施する。

内郷子どものつどい

あす・公民館完成祝う　多彩な参加コーナー

内郷少年愛護連盟（山田武清会長）の愛連発足三十一周年、内郷公民館完成を記念した「子どものつどい」は二十五日午前九時から内郷公民館全館を使用して開催される。

午前九時から公民館前（雨天は一階体育室）で優良子どもリーダーの表彰式を行い、九時半に山田会長らがテープカットして開館。一階の体育室は心の輪を広げるレクリエーションやゲームを。二階では研修室で各子供会活動の記録写真展会、会議室では内郷郵趣会による趣味の切手展を開き、会員秘蔵の珍品切手や切手の芸術を公開、会場には公民館完成記念スタンプを準備する。

三階は参加する催しがいっぱい。大会議室ではゴム鉄砲やポリ袋を利用した携帯レーンコート、輪投げなどの「遊びの創作コーナー」「らくがきコーナー」「のど自慢コーナー」（午後）を、創作室では親子で作る「ブンブンコーナー」が、視聴覚室では各子供会が協力提供した子供会記録映画会の封切りコーナー、どこでだれが映されているか興味しんしん。

創作コーナーやのど自慢コーナーには盛りだくさんの賞品が準備されている。

飲酒運転逮捕

固い取り締まり網

いわき東署は二十四日午前一時五十分ごろ、いわき市常磐水野谷町諏訪ケ崎一五九、運転手古川一三（三）を酒酔い運転の現行犯で逮捕した。

古川は同時刻ごろ、酒に酔って普通乗用車を運転、同市小名浜字定西地内の市道上で取り締まり中の同署員に見つかり捕まった。「ビール三本ぐらい飲んできた」といっている。

帰宅したら母は死んでいた

東京女子短大生が発見

二十三日午後四時五十分ごろ、いわき市小名浜大原字中新地七五ノ一、無職斎藤キクエさん（ヨ）が自宅寝室で死んでいるのを東京から帰郷した長女のトシエさん（一九）＝東京女子短大二年＝が発見、いわき東署に届け出た。

同署の調べによると死因は脳出血、死亡推定時刻は十九日朝とみている。キクエさんは夫と死別し、一人娘のトシエさんを進学させてからはホテル従業員として働いていたが、高血圧のため休みがちで、二十四日午前十時二十四分ごろ、いわき市永崎字橋出三五地内の「福島製網所」＝沢万次社長（六）＝敷地内に置いてあった魚網から出火、魚網約五十反とそばに置いてあった浮き約二千九百個、魚網用ロープ約二千㍍を焼いて約二十分後に消し止めた。

いわき東署と磐城消防署江名分遣所の調べによると、同製網所の社員が網の近くでドラムカンを使い、ゴミを焼却していたところ、飛び火し燃え出した。

出火場所から工場建物までは三㍍ほどしかなかったが、火災に気づいた社員が消火器十七本を使い、燃え移るのを防いだ。損害調査中。

魚網50反、浮き2,900焼く

永崎の製網所で飛び火

消防一〇〇年記念切手

31日発売

郵政省は「消防一〇〇年記念切手」を発行、三十一日から全国の各郵便局から売り出す。明治十三年六月に消防制度が確立されて、今年で百年目を迎えるのを記念したもので、三代安藤広重画による「東京名所八代洲町警視庁火消しでぞめはじこのりの図」を意匠としたグラビア三色刷り。大きさは縦三十三㍉、横二十二・五㍉。

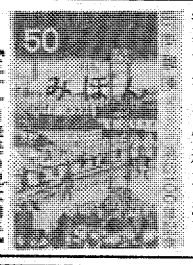

【三十一日発売の記念切手】

廃材焼く

二十四日午前十一時四十分ごろ、いわき市小川町上小川字木風木一二ノ一二地内の草地に置いてあった建築廃材（ベニヤ板、角材など）＝同字畑作一一、農業江戸川七之助さん（三）所有＝から出火、廃材と一緒に置いてあった古タイヤなどを焼いて約三十分後に消し止めた。

いわき中央署と平消防署の調べによると、江戸川さんが出火場所近くで枯れ草を燃やしていたところ、飛び火し燃え出した。損害わずか。

叙勲披露やめ消防団に50万円

元好間団員の金成さん

今年春の生存者叙勲（消防関係）で勲六等瑞宝章を受賞した、いわき市好間町上好間字内ノ草九九、金成繁さん（六）は二十二日、市消防団好間支団の施設費にと五十万円を市に寄付した。

金成さんは昭和二年から四十三年までの四十一年間、同支団の前身である好間消防団員として活躍、分団長を経験して後進に道を譲った。叙勲披露をとりやめ、その代わりに感謝の意味をこめて寄付をしたもの。

〝交渉は理論的に粘り強く〟

藤田教授招き文化講演会

広永懇話会主催の第一回文化講演会は、十七日いわき市平字田町、レストラン松月に会員二十五人が集まって行われた。講師は国際キリスト教大学教授藤田忠氏。同字鎌田町出身で現在NHK広報室副主管富沢勇氏の推薦で一緒に来平した。広永懇話会の代表世話人鈴木弘長さんと富沢副主管は磐中同期生。

藤田教授の講演は「交渉力」がテーマで、一時間半にわたりわが国の国際交渉力の現実をとりあげ、今後の問題点を指摘した。

このあと、会員と親しく懇談したが、藤田教授は、すでに「交渉力の時代」（PHP研究所刊）を出版しているほか、いろんな雑誌にもこの問題をとりあげており、「わが国は、これまで交渉そのものに民族・国家の存亡をかけたことが少なかったことや、単一民族国家を形成し、〝和〟を尊ぶコミュニケーションの伝統をつくりあげてしまった。それだけに、わが国では〝交渉〟に関する研究がまだ緒についたばかりで…」と話を進め、「特に異文化との接触の中にある日本人には、男の生きざまとしての交渉の知識、あるいは理論で武装して進まざるをえない。そればかりでなく、ねばり強く最後まであきらめずに交渉し続ける二枚腰を持つ必要がある」と力説、これは、一般の交渉事にも十分参考になるものと好評だった。

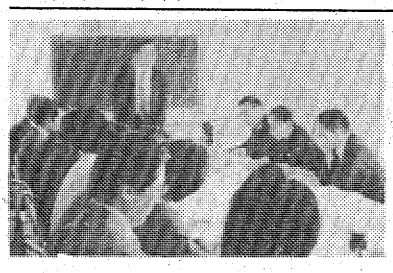

【藤田教授を囲む講談会】

■日時　昭和五十五年五月二十五日（日）十二時開
■場所　平文化センター　三階（日本間）
■入場　無料

回 三味線
第1 藤美会福島勉強会

当日は東京から藤本喜世美先生が特別補導され平芸妓連中もお手伝いをいたします

会主　藤本喜美次
補導　藤本喜世美
賛助出演　〃　藤本秀照美
〃　藤本喜世住
平芸妓連

社員募集
編集局報道部記者（男子）　一名
高卒以上、二十五歳まで、経験は問いません。
旧平市内居住者か、または下宿の出来る方。
⊙…応募の締め切りは六月五日。ご希望の方は履歴書をお送り下さい。追って面接日を通知します。
いわき民報社
〒九七〇　いわき市平字田町六三　電㉓1666代

さつき愛好家に贈る
●さつき　●さつき
さつき人気銘花市
●さつき　●さつき
玉玲＊祝の月＊月姫＊好月＊三晃の月＊寿光
寿姫＊紅梅＊小町笑＊ほととぎす＊翠麗の月
他銘花展示
●場所●イトーヨーカドー平店
造園工事一式ご相談に応じます。
庭木●庭石●貸植木●芝生
園芸一般
荒川農園
●農園：いわき市平下荒川・久世原82　☎㉔3513
●店舗：イトーヨーカドー平店　☎㉓3636内線341

会と催し

※25日―

【平市民会館】▽阿呆鳥ファミリーつどい（9時）▽動機組合OB会議（10時30分）
【磐城市民会館】▽県内青年会議会員大会（9時）
【小名浜公民館】▽フォークコンサート、短歌サークル（13時）
【常磐公民館】▽いわき南地区保護司会総会、湯本スポーツ少年団、常磐VYS、エデュ画会（9時）
【内郷公民館】▽愛連こども表彰式（9時）▽内郷郵趣会（9時30分）
【植田公民館】▽勿来将棋愛好会（9時30分）▽ガールスカウト集会（10時）
【ことぶき会館・いわき民報ビル】▽ニッセン展示会（9時）
【ニューしゃくなげ会館】▽大黒屋全館全改装オープン記念第14回宝石フェア（9時）
【いわき産業会館】▽桂城呉服展示会（9時）▽滝実後援会役員会（18時）
【文化センター】▽ガールスカウト福島第11団スカウティング、心画会例会、藤美会民謡三味線おさらい（9時）▽織内ギター教室リハーサル、いわき天文研究会例会（13時）
【社会福祉センター】▽日本陶磁協会水戸支部いわき方部会の研究会、睦バレエレッスン、天風会例会（9時）▽日本医療事務協会医療事務説明会（10時）▽水墨画教室（13時）

※26日―

【平市民会館】▽平料飲株主総会、危険物安全協会役員会（13時）▽鈴木省吾を励ますいわき大会（14時）
【磐城市民会館】▽胃ガン検診（9時）
【勿来市民会館】▽運転免許更新時講習会（12時30分）
【小名浜公民館】▽理容師美容師法規講習会（9時）▽健康教室、袋物サークル、藤工芸サークル（9時30分）▽池坊サークル（10時）
【常磐公民館】▽ちぎり絵（9時）▽常磐民謡（13時）
【内郷公民館】▽納税組合表彰式（9時）
【植田公民館】▽手編グループ、新生活運動連絡協議会総会（10時）▽コーラス〝こだま〟（13時）▽勿来ダンス愛好会（18時）▽蔦風詩吟の会（19時）
【ことぶき会館・いわき民報ビル】▽ニッセン展示会（9時）
【ニューしゃくなげ会館】▽大黒屋全館全改装オープン記念第14回宝石フェア（10時）
【いわき産業会館】▽よしみ商事理容技術講習会、蔵王ヘアー商事美容講習会（10時）
【文化センター】▽平たば工耕作組合第22回通常代議員会、いわき地区高校保護委員会平磐城方部総会、武田商会友の会講習会、磐陶会例会（9時）▽平日本民踊協会例会（13時）▽中教研英語部理事研修会（14時30分）▽いわきシンフォニックウインドアンサンブル例会、民俗ダンス例会、平FG合唱団例会、いわきの自然教室、家庭医学教室、詩吟朗詠錦城会例会、サークルニイ・エム例会（18時）
【社会福祉センター】▽キムラ健康美教室（9時）▽ニチイ学館医療事務講座（10時）▽エミバレエレッスン、鍼灸マッサージ（13時）

株式・前場

週末の市況は、連騰のあとだけに高値警戒感はあるものの、資源関連株、仕手系株中心に買い気は強く続伸して始まった。帝石が新潟県でのガス田開発の思惑や外人の継続買いから年初来高値を更新したのをリード役に、日商岩井、伊藤忠など資源開発関連株が高い。つれて中ごろから富士写が十月期好決算予想で急伸し、中外薬、アルプスなど優良株の一角も高い。半面信号、京三など仕手株は利食いに値を消すものが多く、引けにかけ資源株も小甘い動き。

主な高い銘柄は中外薬三十円、富士写十六円、日立金二十二円、宮地鉄五十円、アルプス二十七円、トキコ二十四円。

主な安い銘柄は帝石三十円、合同酒十二円、日石二十円、池貝十二円、ソニー五十円。

（地元銘柄）日化成百六十円、岡理ゴ三百九十円、白煉瓦二百八十六円、呉羽化五百七十九円、常陽銀二百五十七円、東邦銀二百五十五円、七十七銀二百三十八円、東北電八百円、常磐興三百六円。日経ダウ一円八十五銭安の六千八百二十八円四銭、出来高一億七千万株。

（平・水戸証券調べ）

あすの運勢

小川石洲

五月二十五日（日・先負）

【1月生】協力者を得て進展するきざし、独断独走慎め
【2月生】情勢が不安定で苦労する、念には念を入れよ
【3月生】積極的に出て成果あがる、消極的はマイナス
【4月生】なかなか思うようにならない、だが努力続行
【5月生】ぐずぐずしてチャンス失う、積極的に当たれ
【6月生】不安定運で変化が多い、落ちついて行動せよ
【7月生】多少不満あっても感情的になるな、冷静行動
【8月生】じっくり取り組み成果あがる、軽率に動くな
【9月生】あせって動けば結果悪い、じっくり取り組め
【10月生】消極的で好機を逃す恐れ、積極的に当たれ
【11月生】運気が安定せず苦労する、周囲と協調し有利
【12月生】当たって砕ける勇気が必要、ぐずぐずするな

◇

五月二十六日（月・仏滅）

【1月生】あれこれ手を出せば失敗、目標しぼって成功
【2月生】過ぎたことにこだわるな、心機一転し結果吉
【3月生】運気は徐々に上昇している、軽々しく動くな
【4月生】感情的になればマイナス、冷静にしてプラス
【5月生】なかなか計算どおりには進まない、あせるな
【6月生】目的達成のチャンスがある、全力で取り組め
【7月生】思い切って出て進展する、消極的では進まぬ
【8月生】ライバルに妨害される恐れ、用心してかかれ
【9月生】なかなか進展しない事情がある、控えめ安全
【10月生】多少ミスしても心配ない、思い切ってやれ
【11月生】思いがけぬ障害に直面する、冷静に対処せよ
【12月生】無理をすればうまくいく

市況

魚類

二十四日朝は中之作港のイワシが好漁。

【小名浜港】底引船十三隻十五㌧　巻網船一カ統四㌧　小型底引船七隻一・二㌧　定置網船一隻
小舟四十隻
▼底引サバ　七千七百㌔　四〇▼メヒカリ　四千三百六十㌔　三五―二五▼イワシ　四千㌔　五〇・六―四五・二▼水ダコ　千六百㌔　四一〇―三〇〇▼マイカ　千四百㌔　四〇〇―三〇〇▼ドンコ　四百㌔　一〇〇―一二〇▼タコ　三百五十㌔　四〇〇―一〇〇▼マコガレイ　百五十㌔　八〇〇―一〇〇▼シャコエビ　百五十㌔　四五〇▼カイヤキ　千六百個　六〇〇―三〇〇

【江名港】底引船十三隻十四㌧　定置網船一隻〇・一㌧　引網船一隻　小舟一隻
▼サバ　三千九百五十㌔　一七〇―三八▼メロード　二千四百三十㌔　二六▼小マイカ　二千二百三十㌔　二九五―二五〇▼メヒカリ　千八百三十㌔　三六―三〇▼水ダコ　千六百㌔　四五五―一五〇▼ドンコ　千六十㌔　三百㌔　一〇―一五▼オキハモ　三百㌔　六〇―四〇▼キンキ　百三十㌔　八―三▼ハモ　百二十㌔　七五〇―三〇▼マダラ　百二十㌔　二〇〇―一五〇▼ムツ　百二十㌔　一〇〇―一五〇

【中之作港】巻網船一カ統四十七㌧　底引船四隻十一㌧　四万七千㌔　三三・九▼イワシ　七千三百㌔　五〇―三九▼サバ　二千四百㌔　三一〇―二五〇▼水ダコ　三百㌔　三六〇―一〇〇▼ドンコ　三百㌔　三一〇―一五

野菜

▼大根七〇―五▼ニンジン一四〇―三〇▼ゴボウ四五〇―一〇〇▼白菜四〇―二〇▼キャベツ四〇―一五▼ネギ一六〇―四〇▼レタス八〇―一〇▼キュウリ一六〇―三〇▼ナス三六〇―一八〇▼トマト二〇〇―七〇▼カンショ三〇〇―一〇〇▼バレイショ二〇〇―一〇〇▼サトイモ五〇▼玉ネギ一〇〇―六〇▼モヤシ七三―六三▼ニンニク六〇〇―三〇〇▼ナガイモ二〇〇▼竹の子五〇―四〇▼サヤエンドウ二五〇―二〇〇▼カボチャ三八〇―二〇〇▼ウド一五〇―一〇〇▼玉子二九三―二七〇（以上キ）▼カブ四〇―五▼菜類四〇―五▼ホウレン草六〇―五▼春菊五〇―五▼ニラ四〇―五▼フキ四〇―三〇（以上束）▼ピーマン四〇―一五▼生シイタケ一三〇―三〇▼ナメコ八〇―五〇▼エノキタケ三八―二七（以上袋）▼カリフラワー九〇―四〇（コ）

果物

▼グレープフルーツ三二四―一七八▼レモン三二四―一九四▼リンゴ六〇〇―二七〇▼パイナップル二二〇―一九〇▼甘夏カン二〇七―二七▼プリンスメロン四四〇―六二五▼アールスメロン一七八六―六二五▼コザックメロン四八〇―二四〇▼スイカ三六一―一六七▼ブドウ三〇〇―二〇〇（以上キ）▼イチゴ二二〇―一五（パック）

（市中央卸売市場調べ）

※お断り＝「読者の声」「映画案内」は3面に。

家屋

新築 アパート▽1DK賃2.1万▽2DK賃2.8万▽5月末完成予定▽平下神谷・内宿▽連絡＝電㉑二五五一代理

貸家 一戸建▽六畳六畳四畳半台所ガスふろトイレ付▽駐車可日照良▽平下平窪・一丁目▽連絡先＝電㉔二八〇二

アパ 水洗トイレ有▽場所＝平字正内町54（立正佼成会西側）▽連絡先＝電㉔三七〇九

アパ ート▽四畳半▽台所付▽水洗トイレ付き▽駐車可▽場所＝平・倉前（一二三屋先）『倉前荘』▽連絡＝電㉔五七八八

マン 畳半バストイレ付▽駐車ション▽六畳六畳台所四

貸家 一戸建▽六畳六畳四畳半台所バス水洗トイレ付▽駐車可▽平字三倉▽夜電㉔五六五〇

テナ ント1F店舗2F店舗事務所向各40㎡12坪駐百台協力保障格安▽平・白土ビジネスショッピング▽昼夜電㉔五八六四

貸店 舗・事務所向▽南白土県道面藤越近▽ホワイトビル2F40㎡12坪▽駐車完▽早者勝▽格安▽電昼夜㉔五八六四

新築 アパート▽六畳六畳三畳台所バス水洗トイレ付▽六畳六畳台所バス水洗トイレ・駐車可▽平字三倉▽夜電㉔五六五〇

マン 畳半バストイレ付▽駐車可環境良▽内郷高坂団地入口▽電昼㉖〇二〇六・夜㉖三五四一

店員 募集▽独身男性・普通免許所持者▽店内整備・配達▽内郷白水町『ひまわりチェーン佐々木ストアー』▽電㉖三〇六六

即決 運転手当＋奨励金▽男子18歳以上▽社保完▽経験一切不用株式会社　共栄商事　㉑3425

大型 ・普通運転者募集▽若干名▽経験者優遇▽委細面談▽久ノ浜運送有限会社▽連絡先＝電（〇二四六八二）二一五五

運転 者募集▽大型・四㌧車▽若干名▽高給優遇▽年齢二十歳～三十五歳まで▽平・鬼間字兎渡路　菅波運送▽電㊺六一一一

共済 営業25～45歳▽勤9～17時▽日祝隔週休二日▽10万以上▽年職歴考慮社保完備▽平字大町▽大同生命▽電㉔四六四四

急募 ▽男子早朝パート▽午前百七十円▽委細面談▽祢宜町ヤマザキパンいわき▽電㉑三三六一

内職 ミシン工業用経験者歓迎初心者親切指導▽ハンカチ縫製▽ベテラン高収可努力家に限る▽平内郷好間周辺㊱三一五九

募集

子供 預かります▽乳児から小学六年生まで▽場所＝平字東町・松尾病院となり▽連絡＝電㉔一六一五（大庭）

雑件

格安 貸事務所1F26㎡8坪駐車完環境抜群早者勝▽平大通NHK裏平駅徒歩五分▽昼夜電㉔五八六四

新築 貸家一戸建▽六畳六畳六畳▽台所ガスぷろ水洗トイレ付▽駐車可▽賃4万▽場所＝平谷川瀬・三中近▽電㉔七九二四

いわき民報案内広告

●1ダン4行‥‥3,000円（前納扱いです）
●同一広告5回以上掲載は1割引き
■お申し込み・お問い合わせは本社営業局広告部
☎㉓1666代／小名浜支社／常磐・勿来支局へ
または　いわきPRセンター（☎㉓0690）／アド・プラン（☎㉓3154）

社員募集
インテリア内装員…2名
日用家庭用品配送員…1名
▷経験者優遇
▷履歴書持参のうえ委細面談
株式会社　鈴荘
平字下の町1-5　電23―2288

募集
業務拡張のため
男子社員18～50歳　4名
・深夜勤務の可能な方
女子パート18～30　4名
●勤務地：平・五色町（7月オープン）：船宿・車庫：好間店
24時間営業
セブン・イレブン
連絡先：電36―2706（好間店）

第2次募集
ホステス……20名
ボーイ……若干名
アルバイトも歓迎
委細面談
バーディクラブ
平・田町☎㉑4540・㉔1647

急募
◇男子従業員　若干名
・18～30歳くらいまで・鮮魚または青果販売経験者・意欲ある人は未経験者でも可・普免あればなお可・社保完備・
総合食料品
サンマート大原店
小名浜一中入り口㊹5115

社員募集
◆男子外注担当員
普通免許要・年齢45歳位まで
履歴書持参・委細面談
スリッパ製造
株式会社　ホンシュ　いわき工場
いわき市内郷宮町町田105
TEL・26―3049（代）

急募
●女子事務員　1名
☆年齢18歳～30歳
☆委細面談
☆面接日＝5月26日（月）午前9時～正午
東北教育機器　株式会社
平上荒川字長尾52―2（スズビル2F）　電23―4520

急募
ウエートレス　若干名
○アルバイト・パート可
○25歳位まで　○委細面談
○スパゲティとピザの店
イタリアン喫茶
ポモドーロ
平・白銀町（寿々喜ビル4F）
電23―3972

急募
◇女子パート…2名
○作業内容…ぬいぐるみ人形の仕上げ検査
○健康で永続できる30～45歳までの方
○1日7時間勤務できる方
◎至急お電話下さい
株式会社　サンアンドスター　いわき工場
平字大町27　電23―1775

■分譲住宅
桜ケ丘団地　2棟
土地214.5平方㍍（65坪）
建物　95.7平方㍍（29坪）
給湯設備水洗外構工事完備
販売金額
1,680万
住まいのデベロッパー
一般建築設計施工販売　県知事（1）1287号
油座建設株式会社
植田町　電0246(35)5656

急募
●男子交代制……20名
☆年齢＝18歳～45歳くらいまで
・履歴書持参　・委細面談
・実働7時間30分　・年間休93日
・従業員数　350名
・面接日　5月26日～5月30日
・どなたでも出来る簡単な作業です。
福島電子工業株式会社
いわき市内郷宮町宮沢61　TEL・26―2056

6月度支社増設のため募集
―当社は年齢、学歴、経験は問いません―
男子正社員…20名
◆職種＝エクステリア新製品のグループ活動
◆待遇＝固定給15万円＋諸手当
日払い制有り
（普通運転免許証所有者優遇）
昇給年1回、賞与年2回、各種保険有り、新築寮完備、経費会社負担
◆時間＝午前11時出社
■面接＝随時・日曜も可
履歴書持参の上お気軽にご来社下さい
◉定員なり次第！締め切らせていただきます
日環住機設備株式会社
いわき市平字小太郎町（日新ビル3F）
（平消防署となり）　☎24―0115

ウエ ートレス募集▽若干名▽新店舗開店のため▽平字長橋町▽電昼㉑二五二九・夜㉓九五九七

スナ ック女子アルバイト2名時間は相談に応じます電話は午後六時すぎに㉓九六〇七白銀町▽レディスパブ・ダンディ

免許番号福島県知事（1）第1173号　建設業県知事（特―52号）第2825号
東北土地開発株式会社
いわき支店　平・白銀町
☎23―1188・1189・2677
売地　常磐上湯長谷町　274平方㍍　83坪　3.3平方㍍　7.5万　閑静住宅地　仲介
売家　平・桜町　庭園・物置付美邸　592平方㍍　179坪　土地　132平方㍍　40坪　建物　総額2,880万　2階建　仲介
売地　常磐湯本町　224平方㍍　67坪　総額475万　駅近　買物便　住宅最高　仲介

県知事(3)第247号
株式会社　三越建物
平字佃町4の13　電㉑2551代
●貸喫茶店舗弊用住宅　平下荒川　賃10万　（仲介）
●新築アパート　平下神谷　1DK賃2.1万　2DK賃2.8万　5月末完成予定　（代理）
●貸アパート　平・五色町　2D-K　バス、トイレ付　賃3万　（仲介）
●新築貸家一戸建　平下平窪　3K　5月末完成予定　賃3.5万　（代理）
●貸家一戸建　好間町　3DK　バス、トイレ付　賃3万　（仲介）
●貸家一戸建　平北白土　3K　賃3万　（仲介）

福島県知事（1）第1237号
有限会社　五十嵐商事
平字下川原38―4　☎23―4327
土地付建売
●平字杉平31―15（完成）土地287.00平方㍍（86.53坪）建物124.80平方㍍（37.75坪）諸設備完備　価格応談　（社有）
売地
●平字杉平31―16　Ⓐ168.21平方㍍（54.63坪）3.3平方㍍＝16万円　Ⓑ149.91平方㍍（49.10坪）ガレージ付き　3.3平方㍍＝17.5万円　（社有）
店舗付住宅
●小川町字山ノ入小玉川団地　土地221.22平方㍍（66.92坪）建物123.81平方㍍（37.5坪）飲食店可（特）すし屋可　国土法確認価格14,917,000円　完成　（社有）

免許番号福島県知事（1）第1457号　建設業県知事（般―54）第12919号
株式会社　マルミツハウジングセンター
四倉町上仁井田6号国道沿い
☎32―6022
売地　四倉町東二丁目地内　166平方㍍～220平方㍍　3.3平方㍍8.4万～8.7万円　3区画　（仲介）
売地　四倉町東二丁目地内　土地99.6平方㍍　建物60平方㍍　総額385万円　（社有）
貸地　平泉崎地内　4区画　200平方㍍～331平方㍍　3.3平方㍍　月110円　（仲介）
貸地　四倉町上仁井田　270平方㍍　3.3平方㍍　月100円　（仲介）

事務職員募集
◉運転経験3年ぐらいの25歳までの男子（高卒）（旧平市内在住者）
◉ご希望の方は履歴書を郵送ください　面接日をお知らせします
財団法人　石島公民館
☎23―5552（秘書）鈴木
〒970　平字白銀町3―1

募集
●男子営業社員……若干名
☆年齢20歳～30歳くらい☆給与当社規定☆美容室固定客巡り☆将来性のある仕事です☆普免要☆履歴書持参の上来社下さい
有限会社　蔵王ヘアー商事
平下平窪字寺内19　☎㉔1922