夕刊 いわき民報
郵便番号 970
いわき市平字田町63－7
いわき民報社
振替口座（郡山）4028
本社 0246 ㉓1666
小名浜支社 0246 ㊹2666
常磐支局 0246 ㊷2380
勿来支局 02466㉒2903

衆院選立会演説会

昨夜、四倉小で第一声

ヤジ、声援、ロゲンカ

入場者参院選の倍 さすがに熱入る

心配された雨も夕刻にはあがった。注目の衆院選立会演説会は、九日午後六時から四倉小体育館で開かれた。さすが衆院選、同じ顔ぶれながら〝解散劇〟など厳しい情勢の変化もあって、激しい批判、応酬が交わされる壇上、ヤジ、声援、聴衆者同士のロゲンカもあるなど会場は前回とは打って変わった高まりがみられた。入場者は参院選の倍以上延べ八百八十九人（市選管）だが前回の八四・三%どまりだった。

この日の演説は斎藤、野木、滝、上坂、菅波、高秋候補の順。開会 間近、斎藤候補後援会長の野崎常 交社長、鈴木、馬目両県議らいわきの首脳部がドヤドヤと入り、板の間に敷かれたビニールゴザに座る。開会の六時、入場者は百三十六人。

前回は三男の邦良さんが代読、その前も菅波候補の地元ということで十五分位で切り上げていた斎藤候補だったが、この夜はまるで人が違ったように激しい口調で不信任案ボイコット組を攻め、どんな場合（過半数とれない）でも、自民党は第一党であると、並々ならぬ意欲をみせた。六時二十五分までの入場者三百三十七人。

「言いたいことを言わしてくれ」と原稿をしまい、庶民の政治批判をトツトツと語る野木候補に笑いを誘われながらも「しっかりやれ」と激励も。六時五十分、四百七十八人。

舌戦に声をつぶした滝候補「いわきは中通りより十二年遅れている」と訴え、自民党解散問題で菅波議員を批判する話に発展すると激しいヤジ。若さと新風を送ろうと締めくくる。七時十五分、六百四十五人。

シャレを飛ばして笑わせながらも徹底的に自民党を批判上坂候補、「社会党の政策はないのか」と声がかかると、高々と新政策の本を掲げ、「これを読むと五時間かかる」とサラリとかわす。七時四十分、七百六十八人。

さすが地元、危機感も加わってか広い体育館はギッシリすし詰め。静かな語り口で菅波候補は〝清潔〟〝わかりやすい政治〟を説き、不信任・解散問題にはふれず、防衛力の増強は好ましくない、原発は必要、海のことはまかしてくれとやって大きな拍手を受けた。八時五分、八百八十三人。

ゴッソリ減って残ったのは八十人ほど。白じらとしたビニールゴザの人たちに向かって高秋候補、「汚職は自民党だけではない、共産党以外は全部汚れている」とな で切り、共産党員の組合追い出しをするなどと、社会党を真っ向から攻撃した。

＝各候補演説要旨は2面に。

12日県漁連大会

市文化センター

県漁業協同組合連合会（金成文平会長）の第三十回大会は十二日午前十時から、市文化センターで開かれる。

同大会には各単協の代表などが参加し、優良組合員の表彰があって五十五年度の事業計画と国、県などに対する要望事業を決める。

交通モニターに15人を委嘱

いわき東署

いわき東署は七日午前、向上福茂さん（六七）ら十五人を交通モニターに委嘱、交通行政に対する助言、情報の提供などを依頼した。ほかのモニターは次の通り。

郡司春事　菅原敏　松本茂　小西八郎　鳥居芳美　斎藤紀久次　鈴木久夫　鵜沼智恵子　坂本幹男　佐藤奥子　江尻弘　小松勝利　坪井進　広田易子

副会長に湯本三中の与田氏

県小・中校教頭会

県公立小・中学校教頭会の五十五年度総会は七日午前、郡山市の桃見台公民館で開かれ、役員選出で副会長に与田薫氏（湯本三中）を再選、監事に久保田義雄氏（小名浜東小）を新たに選んだ。

平RC例会　いわき平ロータリークラブ十二日の例会は平カントリークラブに会場を変更。

【堅い板の間に座って政見を聴くギッシリ詰まった有権者＝四倉小体育館】

和食 長寿
ホテルサンルートいわき地階
電話 二四－二二一三代表

本格的な呉服専門の店
かみや
平・二 電三三－二〇一

5割引き
＊即日加工渡し＊
メガネセンター
●平店
平字田町（清水医向） ☎21－3339
●小名浜店
小名浜花畑町1－9 ☎53－5727

いわき抄

▼…約二十年前に買った国産の腕時計を今も愛用している。高校生でももっといいものを持っている、いいかげんに買い替えようと思ってもなかなかそれが出来ない。その時計が少し進むのが気に入っている。もし遅れがちで修理が出来ないときには、やむを得ないから買い求めるより外ない。時計といえばスイス製を思い出す。ところが国産品で十分間に合うし、水晶時計など日本の方が先進国だと時計屋から言われたことがある。外国産の時計が国産品より優れていると考えるのが間違いらしい。

▼…きょうは「時の記念日」。カトリック教会の鐘の音、お寺さんの梵鐘（ぼんしょう）が今でも時を告げているところがある。サイレンを鳴らした時代もあるが、今はチャイムでソフトに時を告げるようになった。どうかするとこれを聞き流しているが、生活の中でケジメをつけるために、有効な活用を心掛けたい。時計屋さんをのぞくとクオーツ時計がハンランしている。時間をより正確にするため水晶時計が、最新を誇っている。水晶薄片に交流電圧を加えると固定振動が一定しているのを利用したものだ。もっと新しいものにセシウムなどの原子内の振動を基準にした原子時計がある。実用化の時代が来るだろう。しかし「いわき時間」がまかり通っているのはやり切れない。

いわきの古刹（こさつ）　金峯山 円福寺 曹洞宗

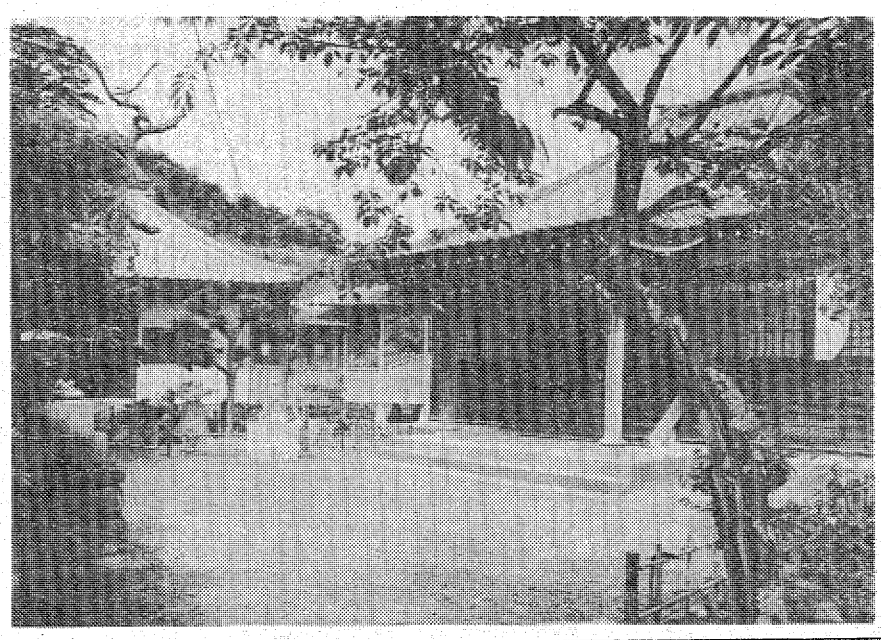

常磐上矢田町

徳川幕藩体制に移行するまで、いわき地方を支配していた岩城氏は、大館城を大本家として各所に48の館を設けて治政にあたらせた。その一つに中山館（飯野村）があった。中山讃岐守隆吉は本家・岩城常隆の二男、養子として中山領主となった人。父常隆の命により三春常盤の城を攻め落とした隆吉は、不運にも帰陣の折、流れ矢を受けて落命した。ときに天文22年（1553）であった。隆吉の跡目を継いだその子隆朝は、翌年居城を上矢田に移し、菩提所「大中山円福寺」もまた上矢田の金ケ峯に移し伽藍を建立し、山号を金峯山と改めた。当時円福寺は低地にあったが、慶長4年（1599）火災のため煙滅、それを機に伽藍を現在地に再建、僧侶の修業寺として寺運隆盛をきわめたという。昭和55年、一壇徒が亡父の供養並びに壇信徒のため、客殿を建立寄進している。

渡辺住宅工業株式会社
いわき市好間町下好間字渋井18　TEL.36－3511㈹

与野党が厳しく対立

衆院選立会演説の要旨

福祉後退あり得ない

自民党　斎藤　邦吉候補

今回の解散は野党、社会党が不信任案を提出したことに始まった。しかし、我が自民党は過半数を制しており、否決することが出来た。ところが、六十九人も欠席、可決されてしまった。この事態をどう判断すべきか―。彼らは大平体制に不満を持ち、そしてゆさぶろうとしている。彼らは野党に手を貸したのだから解散は当然だ。先の四十日抗争では私自身、収拾にあたったが汚点を残した。それが再び起こった。党内の争いは党内で解決すべきなのだ。

社会党は政権を握られる党ではない。その能力はない。自民党は政権を担当する運命にある。現下、日本は困難な問題を抱えており、国際情勢も厳しい、これを解決できるのは自民党しかない。北方領土の返還を申し入れているが、逆にソ連は軍備を整えている始末。日本は防衛力をいかに整備し、国家民族を守っていくか。国民に納得してもらい、日本を防衛しなければならない。

物価高は外圧によるものだが、今後は長期的に安定させる事を考えている。雇用問題、景気回復、公共事業の大幅な増額、景気浮揚に全力を傾けたい。エネルギー問題は八〇年代の当初に解決しなければならないものだが、石油に代わる代替エネルギーの原発には自民党が全責任を持つ。野党は〝福祉後退〟などというがとんでもない。私がかつて厚生大臣をしてその基礎をつくった。老齢化社会に対し、七十歳以上の医療の無料化を放棄する考えは絶対にない。こうした山積する問題の解決には政局の安定が第一であり、そのためには自民党を立て直し、諸問題に取り組んで行きたい。

貧乏人のため立候補

諸派　野木　清司候補

私は百姓と土方をしながらお金をためて選挙に立っている。それは日本の国を改革しなければならないと思っているからだ。今の政治家にはどう努力がないため、世界の情勢によって日本がどのような影響を受けるかもわからず、何の対策も講じない。そんな政治で一番困るのは貧乏人だ。私は日の当たらない人のために立候補している。だから、一人でも多く私の言うことを聞いて欲しい。

しかし、みなさんは不断世話になっている他候補に一票を投じるだろう。私は働きながら選挙に出ているので、自分の考えを言える場が限られているし、みなさんと接する機会もほとんどない。そのため真意をわかってもらえないのが残念だ。

他候補が月にいくらの収入があるか知っているだろうか。私は七十七歳のこの体で東京に出稼ぎに行き土方をしているが、月に十万稼いでくるのも大変だ。そして私は選挙になると自分の車でポスターを張って回る。そんな政治家がほかにいるか考えて欲しい。

今、盛んに「八〇年代の政治のあり方」が叫ばれている。みなさんは汚職をしても自民党を選ぶのか？　自民党は利潤を基準とした政策しかしないし、政治資金をもらうため企業の番頭になっている。これではダメだ。だれでも食べて行ける国にしてこそ日本は良くなる。私は命にかけても良い政策を取るつもりだ。

新しい活力入れたい

無所属　滝　実候補

八カ月前の総選挙の時、この会場で各政治家は「エリを正して国民の負託にこたえる」と言ったが、選挙が終わるとどうだ。自民党は抗争に明け暮れ、重要法案は山積、内閣不信任案は一部与党議員のボイコットで成立、解散。国民は省エネにも省資源にも物価高の中で真剣に生活しているというのに。政党政治家はこれを理解しているのか。権力抗争で一番迷惑しているのは国民なのだ。

政治家はいま、わかりやすい政治、行政を示さなければならない。経済界から私へ要望書が送られてきた。要約すると①いわき市のために積極的に働け②保守再生の方策を立てよ③国運を二分する政策を国民の合意を得て進めよ。

いわきについて前回、私は他地域から八年間遅れていると言ったが、実際には十二年の立ち遅れがある。道路ひとつとってみても立ち遅れはハッキリしている。この遅れを取り戻したい。国運を二分する問題の一つは防衛力増強問題だ。外務省、防衛庁の方に言いたい。国防はどうあるべきか、勉強する場を与えてほしい、防衛論議に参加させてほしい。

米価については物価上昇などの要因もあり、その程度のアップはスムーズに決めなければ。国の基本は農業にあり、食管制度を堅持しながら農政の抜本的解決と農家に不安を与えない制度づくりを図りたい。

中小企業、商店主の皆さんは現在、不安を感じているだろう。金融の円滑化を図るため、銀行の窓口を開けるなど、早急な対策を講じたい。

政治を生きかえらすために、新しい空気を入れたい、若き活力を入れたい、それは人を替えなければできない。

防衛力の拡充好まぬ

自民党　菅波　茂候補

政治家は清潔、公平でなければならない。また綱紀厳正にして国民にわかりやすい党でなければならない。ところが与野党議員の中で国民から疑念を持たれることが多々あった。政治は人なり生活なりで、主権者の皆さんは、よく人をみて選んでいただきたい。

汚職や選挙違反をした人には出馬を遠慮してもらうことにした。今や日本の運命を左右する大事な時、政党政策以前の問題として私も身を引きしめて取り組む。

たしかに国民の生活は少し変わってきた。インフレ傾向がかなりある。油に依存した生産、生活を、油の値上がりが影響、他の原材料にも及び、生活しずらくなってきた。しかし、世界的悪性インフレの中で、各国が物価二ケタ上昇の中で、日本と西ドイツだけが六、七%に抑えており、今年の公共料金値上げ（一・九%）も政府は六・四%目標の中に組み込む計画でいる。

防衛論について各党いろいろなことを言っているが、わが党がとった日米安保条約で戦後三十数年間、自国に平和に過ごしてこられたではないか。連合連合というが連合政権が長続きしないことは歴史が示している。しかし私は、日本の軍備をもっとやれとはいわない。軍拡で平和は保てない。原子力の平和利用は急がなくてはならない。他のエネルギーを開発するまでには歳月がかかりすぎるからだ。そして、どうしても油が必要な農業、漁業に回さなくてはならない。

腐敗政治を打破する

共産党　高萩くめお候補

金権・腐敗の自民党政治を打破して、清潔で汚職のない政治、国民生活を守る政治、非同盟・中立の政治を実現しなければならない。大平内閣はわずか七カ月で解散、今回の選挙となったが、これは金権・腐敗の政治を強行しながら、一方では軍事増強を進め、さらに相次ぐ物価の値上げと、国民をないがしろにして大平自民党内閣は行ってきた。大平内閣の不信任も実はこうしたことが要因になった。

八〇年代の政治の選択は国民がつくり上げるといわれるが、今度の選挙の最大の争点は金権・汚職の腐敗政治を打破することだ。各党、各派は口をそろえて「政治倫理の確立・浄化」などといっているが、汚職政治はなくなるどころか依然として続いている。国民生活に目を向けてみると、まず公共料金にはじまって一連の物価、また中小企業、農業経営も厳しさを増している。これらを見ても国民本位の政治とはだいぶかけ離れている。共産党は今度の選挙で汚職政治を一掃するため、企業からの献金をなくす、労働、宗教団体からも受けない―ことの実現を訴えている。献金を受けていないのは共産党だけ。

内外の問題では外国に依存している石油は日米の軍事同盟が背景となりイランから満足に受けられないでいる。この一点を考えても非同盟・中立の政治を実現しなければならない。

（白鷺旗争奪）

13高校野球部の戦力分析（11）

機動力と粘りを復活

昨年〝夏〟はベスト4進出

磐城

甲子園出場七回（春二回、夏五回）を誇る名門。その洗練された細かい野球は定評がある。五十年夏に小磯―高木バッテリーで甲子園に出場して以来、不振が続いていたが、昨年の夏は「4に進出、久しぶりに好成績を収めた。今年は二年生中心の若いチームだが、誉田新監督の厳しい指導と猛練習で県でも十分通用するまでに成長してきた。

四月には同部の〝象徴〟ともいえる甲子園出場記念館を焼失。現在は合宿に支障をきたす状態となっている。往年の機動力とせり合いに強い粘りを復活させ、「夏に強い磐城」の本領を発揮して欲しいところ。

【投手力】黒田と岡部の左右二本柱。主戦の黒田は左投手特有の内角をえぐる速球と大きなカーブ

3面へつづく

自民党の時代は去る

社会党　上坂　昇候補

一年間に二回も選挙をやるのは容易ではない。今回の大平内閣の解散は〝世紀の奇跡〟。社会党が不信任案を出したのは、国民の意思を代表したものだが、自民党が政権を譲ろうとせず解散したのは問題だ。ラスベガスと博事件のK・ハマダを国会喚問できなかったのはなぜか？　（今の政権が）ロッキード事件の元凶・田中のかいらい政権だからだ。政治空白をもたらしたことは、自民党の時代ではない証拠。

次に、当面の問題について、①国家予算の三三%を国債でまかなう、国民本位でない財政の危機②公共料金値上げ、物価上昇を年間四回の公定歩合引き上げで対処する経済の危機③石炭利用を中止し、スクラップアンドビルドで利潤を追求したが、地下資源利用の（正しい）政策を怠ったエネルギーの危機④食料、農・漁業の危機。米づくりを主体とした農家経営に向かうべきで、減反政策などはノー政の最たるもの。机上プランではダメ⑤汚職――これが一番悪い。政治をきれいにしなければ国民の健康は保てない、政治不信の危機⑥ペルシャ湾封鎖は第三次世界大戦の危機。防衛論議が盛んだが、アメリカは日本にその肩代わりを望むなど、軍事大国への危機がある。

社会党が、今まで平和憲法を守ってきた。民主主義の危機は（第二の）ヒトラーが生まれる可能性がある。政治を変えるべき時機は今。そして、これからは社会党を中心とした革新連合政権の時代だ。

あすの暦

6月11日（水）

旧暦	4月29日	引
六曜	友	
日出入	4・16	56
日入月	18・04	59
月出入	3・16	45
月入満	1・15	36
潮干	8・20	45

天気予報　玉半提供　㉓九五九一

（小名浜測候所調べ）

【今夜】西寄りの風、曇りのち一時小雨の降るところある。

【明日】東寄りの風、曇り時々雨。

【海上】今夜、明日とも波やや高い。霧や雨のため見通しが悪い。

【気温】▽9日＝最低17・3度（平年14・5度）最高19・8度（同21・1度）

（濃霧注意報発令中）

当寺壇家総代故島田勝吉殿の葬儀の際はご多忙中のところ遠路わざわざご会葬下されご丁重なご香料を賜りご厚情誠に有り難うございました
早速お伺いの上お礼を申し上げるのが本意ですが略儀ながら紙上でおれを申し上げます
昭和五十五年六月十日
いわき市平字古鍛冶町一〇七
浄土宗　川嶋山良善寺
住職　柳内貫務
総代　芹沢政資
神谷英一
鈴木蔵太
芹沢重雄
酒井清一
真田昌秋
野本大蔵
木沢三郎
鈴木隆夫

故父島田勝吉の葬儀に際しましてはご多忙中のところ遠路わざわざご会葬下されご丁重なご香料を賜りご芳情誠にありがとうございました
さっそくお伺いの上お礼を申し上げるのが本意ですが略儀ながら紙上でおれを申し上げます
昭和五十五年六月十日
いわき市平字田町五四
喪主　島田克巳
孫　島田晶平
島田晋南
島田青美
滝口正安
山内宏
親類代表　島田昇
友人代表　金田正己
外猪狩一郎
親類　狩田四郎

ニューしゃくなげ会館指定
小泉美容室
いわき市平字南町五㊀七四―七五四七

線路で結ぶ日本列島。
お一人で、仲間と、列車で訪ねる北から南。常磐交通観光は、国鉄の団体取扱い承認業者です。
JOKO・LETTER
お一人様から団体まで国鉄乗車券のお求めは、常磐交通観光が便利です。
常磐交通観光
いわき市平字菱川町3の2　☎23―0221代
③
しあわせひろげる常交グループ

を武器にうま味のある投球をする。制球力も比較的良く、ボールを内外角に散らしている時はさほど打たれない。ただ、走者が塁に出ると必要以上に警戒して墓穴を掘ることがあり、もう一つ冷静な面が欲しい。控えの岡部は右上手投げの本格派。その外角低めに決まる速球の威力は素晴らしい。しかし、制球力とマウンド度胸という点で一歩黒田に譲っており、何事にも動じない精神的な強さが欲しい。

【打撃力】俊足、巧打の選手が多く、全員がボールを上からたたきつけ、ゴロを打つことに徹している。そのため、バント、ヒットエンドランなど機動力を使った攻撃を得意としている。しかし、チーム自体が若いためか失敗も目立つ。打線は五割近い打率を上げている若松をはじめ、黒田、舟生、四家など長打力を秘める打者が多く、どこからでも好機をつかめる。半面、勝負弱く走者をかえせないケースも多く見られ、スクイズなど確実な攻撃の成功度が力キを握りそうだ。

【守備力】内外野とも堅実な守備を誇る。特に内野は遊撃手・舟生を中心に守備範囲も広く、たびたび好プレーを見せて投手陣を救っている。捕手・渡辺は強肩。しかし、経験が浅いため、送球、インサイドワークなど、細かい点はもう一歩で、現在特訓中。「守りだけはどこにも負けないチーム」にすることが目標で、連日、監督、OBが選手たちに猛ノックを浴びせ守備力の強化と取り組んでいる。

部長＝鈴木　徳
監督＝蒼田秀隆

【黒田、岡部両投手を見守る蒼田監督】

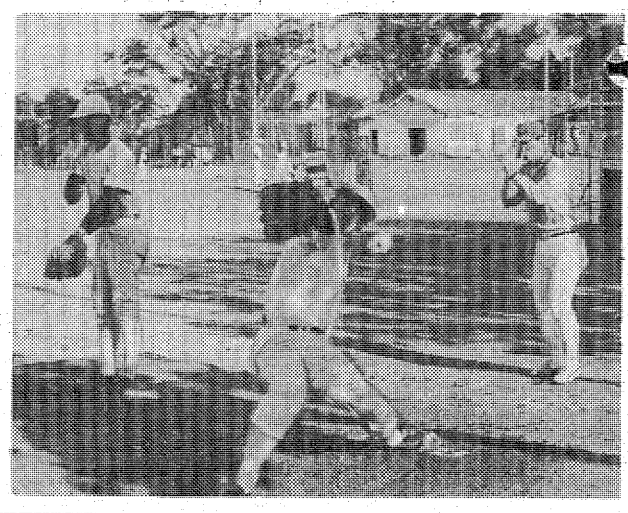

一	内野	浜名	遠藤
二	野手	小名浜	本泉
三	倉田	小名浜	湯本
遊	舟生	四倉	湯泉
捕	渡辺	江名	湯本
投	岡部	上遠野	湯本
投	黒田	三和	湯本
投	若松	大和	湯本
投	吉田	四倉	湯本
投	渡辺	渡部	湯本
投	岡部	馬目	湯本
投	清水	清水	湯本
投	鯨岡	鯨岡	湯本
投	佐藤	佐藤	湯本
補	左近	左近	湯本
補	三遊	三遊	湯本
補	中村	中村	湯本
投	三浦	三浦	湯本
投	右田	右田	湯本
一	一ノ瀬	一ノ瀬	湯本

同時投票

衆参同時選挙という珍しい情勢の中で、また、スピーカーの声が聞こえる季節となった。近ごろ、汚職とか金権問題が話題になっているが、この辺で根本を見極める必要があるように思う。

その昔、やっとの思いでつかんだ参政権を、現在の私たちは当たり前のことだと、あまりにも軽く考えてはいないだろうか。正しい政治家を選ぶことが出来るという"権利"だけではなく、選ばなければならないという"義務"の時期に来ているのではないだろうか。

先見の明を持った人に

原　久美子

不透明、不確実の80年代は、やはりエネルギー問題が焦点になるだろう。その場しのぎの対処ではなく、先見の明を持った方に、私の小さな一票を投じたいと考えている。

(郷ケ丘二丁目・東北電力勤務・21歳)

船生カイロプラクティック治療所オープン

船生カイロプラクティック治療所（院長船生玄二郎さん）が、いわき市平字紅葉町四〇ノ一に九日オープンした。船生さんは日本鍼灸理療学校を卒業後、カイロプラクティック（手技療法）の勉強をはじめ、アメリカ公認ドクターを師に二年ほど研究してきたもの。

八日の祝賀会には、福島医大の第一外科の本多憲児教授ら多数招待されたが、地方初の手技療法設備に目を見張った。この治療法は万病はせき髄のゆがみから生ずるので、根本療法をめざし、椎（つい）間板ヘルニア、ムチウチ、坐（ざ）骨神経痛、最近騒がれている小児の側わん症、一般腰痛（ぎっくり腰など）などに効果のあるS・O・T（せん骨、後頭骨テクニック）を用い、特殊治療のブロックを施して相乗効果をあげているもの。

勿来社福協総会　いわき市社会福祉協議会勿来地区協議会の総会は十二日、午後一時三十分から錦町中迎の勿来老人福祉センターで開かれる。

勿来、川部で粗大ゴミの収集　いわき市勿来支所は十一日午前八時半から、勿来、川部地区で粗大ゴミ収集を行う。

お断り＝小説は都合により休みます。

100貨店

けさの朝日の社会面トップに、がん闘病の米国の女性記者（コラムニスト）が三年にわたり、自らのがんとの闘いをさらけ出し、患者をなぐさめ励まし、助言し、不安をわかちあい、がんに対する偏見を批判、米国やカナダの約四十の新聞に三年にわたり連載され、がん患者の生きる支えになっているという記事がのった。この女性は四十六歳、五年前に乳がんで両胸をえぐり取ったが、七カ月後に二回目の手術、二年後には背骨や大たい骨などに転移、「全治の見込みはない」と医師から宣告された。「何カ月生きられるだろうか」と絶望にさいなまれながら、がんなどにじゃまされずに、自分の人生をこれまで通り歩む決意を固めた。

ある時は筆者が病床で休載され、ある時は連載継続が危ぶまれたが、三年も続いたという。がんと宣告された瞬間の衝撃、手術のつらさ、周期的に襲ってくる不安が赤裸々に語られる。毎週三、四百通の手紙が届き、それに彼女は答える。骨しゅうようで片足を切断した少年には「私の肉体もあなたと同じように傷めつけられ、がんに対する怒りも同じように強烈だけど、絶対に参りませんよ」と励ます。

何よりも力を入れているのは、がんに対する社会的偏見の打破。伝染病と信じ込んで、がんの娘の看病をしない母親や、がんを理由に首を切った会社には手厳しく迫る。このコラムニストは、がんと正面から闘って生きながらえるという哲学だ。だから、患者は自分ががんであることを知る権利があり、医師も知らせる義務がある。気休めのウソを告げられては、残された人生の選択ができないというもの。日本では家族に知らせても本人には知らせない。彼女はいう。「いつかは闘えなくなるでしょう。そのときは、やろうとしたことはやったわ。だから降参するのよ」（寵人）

矢ヶ崎犬猫病院　平鎌田・寿金沢交差点かど　TEL・74-4465

スピード写真　カラープリント　タカツ写真店　いわき市平字大町31　TEL・23-2750

"貴女と貴男の美容室"　駐車可　AM9:00～PM7:00　Cut House　さぁーどぁわぁーるど　「美の館」原宿店の姉妹店　平北白土（東北電力通り）　☎24-0628

あなたの町のローンズいわき　信用で融資！お電話下さい!!　☎21-2398　平字五町目（達美ビル内）

金融　勿来商事　▷不動産・商業手形　有価証券・動産　その他担保貸付　▷お電話でお気軽にご相談下さい　☎74-5498　平字菱川町5－3

マイクロフィルム　トーホー事務機　☎〇二四六㉓一〇〇一

各種ご宴会には大広間をご利用ください　宴会場の酒喜庵　いわき市平・銀座　電㉔四四三一～二㉓三四〇二

滑らかなアルカリ性温泉　名湯　神経痛・腰痛・胃腸病等　玉山温泉　藤屋旅館　平から車で30分　四倉町玉山　TEL・㉝二三二三・㉝二〇二一

二階お座敷をご利用下さい・駐車場有　出前敏速　うすもぎ　寿司徳　いわき市平字才槌小路　電㉔三九五八・㉓四三二九

新店舗　古本・書画・骨とう　古いものなんでも買い入れ　・お電話くだされば当方からお伺いします　白銀書房　平駅前　甲陽館前　電㉔二八四〇

◇商業・単名・手形割引　◇運転資金◇不動産担保◇貸駐車場　福島県庶民金融業協会会員　いわき金融業協同組合組合員　みのり商事　いわき市平字堂ノ前四の二　電㉔二七〇五・㉓八〇三六

舌と胃袋に幸せを　定休日＝第1・第3月曜日　フランス料理　美食家　雉　平字三町目（亜理茶ビル4F）　七十七銀行ななめ前　TEL・24—0620

その気になって　うなぎを食べよう！　新味の魚清　電(74)2633

男＆女　カット　ハウス　ゴン　ワールド・ヘア・モード協会　ヒロ　マツダ・カットスクール講師　しおざわ　かつゆき理・美容室　カット＆カッティングガール　平・四町目　電21—4038　専用駐車場をご利用下さい

販売促進/デザイン/総合印刷/写真撮影/ディスプレイ　コミュニケーションをクリエイトする　株式会社イガリ印刷　代表取締役社長　猪狩定芳　〒970　いわき市平字下川原65—2　☎(0246)21—1131(代)

あれこれお迷いの方へ…　贈呈品・記念品　各種賞品の数々を取りそろえました　多少にかかわらずご相談申しうけます　総合ギフトセンター　小名浜字定西26－2昭南通商　でんわ㊹4698・7525

レストラン　ロッキー　AM10:00～PM10:00　定休日　第2・第4木よう日　ご家族のドライブにカップルの楽しいひと時にお気軽にご利用下さい　ティータイムサービス　AM10:00～12:00　PM2:00～6:00　TEL・43—6815(店)　43—3807(自宅)　44—5243(事・自・店)　ハワイアンセンター通り　第1・第2・第3駐車場完備

＊月曜日営業＊水曜日定休　カット＆パーマ　たまち美容室　平・田町　TEL.23—7294

寿司　すしの日　毎週水曜日　営業時間　午前11時～午後9時半　並　1人前　450円　中　1人前　700円　毎週木曜日は定休日（祝日は除く）　寿司専門店　蛇の目寿司　平・三田小路　電74—3283

歌うのはあなた。今夜もカラオケで楽しく　＊サービスタイム＊PM5:00～8:00　オールド　4,000円　リザーブ　5,000円　可愛いカウンターレディがお待ちしております。　白銀コンパ・パブ　スコッチバンク　いわき市平・白銀町　☎23—7757

【第1・3日曜日定休】　どじょう・各種近海魚・和定食　昼間の食事会・小宴会ご予約に限り承ります　和風料理やなぎ　平・新田町　電㉒五〇七〇

体力造りは食肉から!!　いつも新鮮な定評ある牛豚肉　松阪牛特約店　肉の緑屋　本店　平・一町目　電㉓〇一八五～八　支店　平・平駅前通り　電㉔二七九四

スナック　華屋木　平・田町　日曜・祝日も営業しております

越　フジコシ　長崎島原無漂白極寒製素麺　長崎県島原地方の手延素麺（そうめん）は島原の乱後荒廃した島原南部地方の農村を復興すべく徳川幕府の移民政策によって　瀬戸内海の小豆島から移住した農民がつくり出したもので　それから今日まで続いているものです　小豆島素麺同様おいしさで売れています　島原手のべ素麺　（1束・4人前）二一八円

☆…新ニッポン日記…☆
教育・夜7・30

わたしの日本語教育法

コーネル大学教授のエリノア・ジョーデンさんは四十年来、言語学者として日本語の研究と教育にたずさわってきた。

現在、アメリカでの日本語学習者は約二万人。文学の分野だけでなく、実業界で日本語をいかすことが目的の学生も増えている。

ジョーデンさんは、日本語は決して難しくもユニークな言葉でもないが、言葉の背景にある文化を吸収するのに時間がかかるという。文法的に正しい日本語を話していても、ジェスチャーが欧米的ではおかしい。どうしたらすぐに使える日本語を教えこめるか―。

ジョーデンさんの教育方法を中心に聞く。

☆…青春諸君・夏！…☆

あの子をマークしろ！の巻

福島・夜8・00

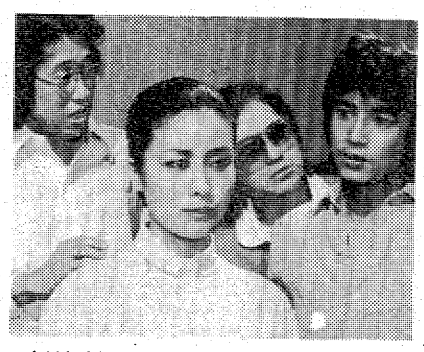

直は担任の先生（中左）の行為を責めた

（三原順子）がスーパーで口紅を万引きした。それを見ていたスケ番のエベレスト（近藤晴美）たち、のぶにいちゃもんをつけた。

のぶの万引きを見ていたのはスケ番グループだけでなく、英二（江藤博利）、湯村（三戸義則）がその場に居合わせていた。英二は驚いてのぶに直接聞いただしたらは直（田中健）に報告した。直が、なぜ万引きしたのは決してしゃべろうとしなかった。

勢（岸部シロー）が情報を得てきた。学校での盗難事件で、のぶが証拠もないのに犯人扱いされたというのだ。しかも担任（小柳ルミ子）に殴られたという。

注　番組が変更になる場合があります。

放送マンカルト

「人々のさまざまな生き方、考え方をわかりやすく掘り下げていくこの番組は、自分自身を見つめなおす良いキッカケとなります。今後も素晴らしい放送を期待しています」…。このようなハガキが届けられました。

この四月、十五年間続けてきた「みんなの科学」にかわって、科学だけではなく、もっと幅広い内容を伝える子ども向け文化シリーズを新設したのです。

教育テレビで、午後五時半から六時までです（再放送は翌日午後零時二十分からです）。教育テレビのわくを破ったこの楽しい文化教養番組へ、チャンネルを合わせてみて下さい。600はその後につづきます。

人気上昇ジュニア文化シリーズ

今夜の番組

Coffee & Pub 北欧館　平田町大貞ビル

NHKテレビ　☆印は白黒

- 6・00　600こちら情報部「歴史をはこぶ！国宝輸送大作戦」
- 25　プリンプリン物語
- 40　きょうの福島
- 7・00　N◇23天
- 27　NHKガイド
- 30　参議院議員候補者経歴・政見放送「全国区」
- 8・30　ニルスのふしぎな旅「ヘビの仕かえし」（声）小山茉美ほか
- 9・00　N天
- 15　ふるさと拝見　ここはお四国「讃岐男と阿波女」
- 45　「姉さんは腕まくり」倍賞千恵子　太川陽介
- 10・05　新日本紀行「わが山河」―瀬戸内旅情―
- 35　N解説「悪質化する暴走族」川越昭
- 50　スポーツアワー
- 11・00　きょうのN

NHK教育　☆印は白黒

- 6・00　趣味・技能講座　家庭大工入門「台所の工夫」―壁―
- 30　バイオリンのおけいこ＜スラーの練習＞
- 7・00　英語会話Ⅰ「確答できないとき」
- 30　新ニッポン日記「わたしの日本語教育法」エリノア・ジョーデン
- 8・00　NHK文化シリーズ　歴史と文明「魅惑の栽培植物」―ケシ・禁断の花―
- 45　テレビコラム
- 9・00　きょうの料理「はまちの平づくり」
- 25　名曲アルバム
- 30　通信高校講座　英語A　赤川裕
- 10・00　通信高校講座　英語A「伯爵は多忙だった」
- 30　通信高校講座　古典Ⅰ乙（古文）「土佐日記」
- 11・00　ドイツ語講座「雨が降る、降る」
- 30　大学講座　近代憲法の思想

福島テレビ　☆印は白黒

- 6・00　テレポート
- 30　Nコープ
- 55　あしたのあなた
- 7・00　ザ・チャンス！「暑さをぶっとばす全国親孝行大会！両親大感激」
- 30　ぴったしカン・カン　司会・久米宏
- 8・00　青春諸君・夏！「あの子をマークしろ！の巻」田中健　中原理恵　中井貴恵　小柳ルミ子　中尾ミエ　三原順子ほか
- 55　N
- 9・00　「夜明けのタンゴ」松坂慶子　細川俊之　高岡健二　熊谷真実　宮下順子　藤岡琢也ほか
- 55　N
- 10・00　銭形平次「消えた花嫁」大川橋蔵　香山美子　森田健作　林家珍平　山田吾一　清水めぐみ　高峰圭二　市毛良枝ほか
- 55　くいしん坊！万才
- 11・00　N
- 15　プロ野球N
- 12・00　ブルー・ライト作戦

福島中央テレビ　☆印は白黒

- 6・00　ドラえもん「お金のいらない世界」
- 30　ジャストN
- 7・00　ナイター「巨人―広島」（後楽園）＝中止の時＝7：00新スターアクション！7：30それは秘密です!!「涙!!実姉と49年目対面」8：00新五捕物帳「友情の熱き涙」杉良太郎　岡本信人　平泉征ほか
- 8・54　Nスポット・天
- 9・00　鬼平犯科帳「剣客」萬屋錦之介　高松英郎　真木洋子　荻島真一　古手川祐子　青木義朗
- 54　ニッポン北から南から
- 10・00　非情のライセンス「兇悪の潜伏・屈けられた暗殺」天知茂　山村聡　野川由美子　左とん平
- 54　素敵な女たち
- 11・00　きょうの出来事
- 20　11PM▽タイムギャング▽ピンク映画その犯しの美学ほか
- 12・25　男と女のないと話

NHK第1　1341KC

- 6・00　N
- 05　N解説
- 15　午後のロータリー「世界音楽地図」黒田恭一
- 40　ことばの十字路
- 7・00　N
- 15　ラジオジャーナル
- 57　NHKガイド
- 8・00　N
- 05　おしゃべり歌謡曲
- 40　トラベルジョッキー「おらが在所へ」
- 9・00　N
- 05　ラジオSFコーナー「太陽風光点」
- 20　健康百科
- 30　ひざをまじえて
- 10・00　N
- 20　にっぽんのメロディー「アカシアの雨がやむとき」「東京ブルース」
- 30　演芸広場～ニュー真打登場～
- 11・00　N
- 05　夢のハーモニー「風に吹かれて」「初恋の丘」「ゾルバの踊り」ほか
- 35　朗読◇55N

NHK第2　1539KC

- 6・00　そろばん教室「わり算」稲垣儀一
- 20　基礎英語　小島義郎
- 40　続基礎英語
- 7・00　カレントトピックス
- 15　英語会話　東後勝明
- 30　中学生の勉強室「社会科」～地理～寺沢正己
- 8・00　通信高校講座　数学Ⅰ　水谷弘
- 20　通信高校講座　数学Ⅰ　鎌田敏雄
- 40　通信高校講座　数学ⅡA　五十嵐陟
- 9・00　通信高校講座　地理B　海東達也
- 20　通信高校講座　家庭一般　森本静子
- 40　通信高校講座　政治・経済　山崎栄一
- 10・00　気象通報
- 20　通信高校講座　現代国語　山内修
- 40　通信高校講座　現代国語　山内修
- 11・00　スペイン語講座
- 20　中国語講座
- 40　フランス語講座

ラジオ福島　1062KC

- 6・00　Nハイライト
- 20　お帰りなさいあなた
- 25　ナイター「巨人―広島」（後楽園）「ロッテ―日本ハム」（仙台）「西武―近鉄」（西武）＝中止の時＝6：25ナイターゴールデンスタジアム
- 9・10　夜のヒット歌謡
- 20　ニュー・ディスク・ライン
- 50　はちゃめちゃレター
- 10・00　ミュージック・イン・ハイフォニック
- 30　Nパレード◇45N天
- 50　青春の足音
- 11・00　龍介のひとりごと
- 10　細川隆一郎の80年代天下ご免
- 15　イングリッシュ・フォー・ヤング
- 20　青春キャンパス
- 50　アメリポのおしゃれフリーク◇55N
- 12・00　カプセルメイト
- 15　夜をぶっとばせリクエストで45分

FM放送　☆印はステレオ

- 6・00☆夕べのひととき
- 7・00　N
- 15☆サウンド・オブ・ポップス＜カントリー・ミュージック・トゥデイ＞「ウィングス・イン・ザ・モーニング」「ゴスペル・ブギ」ほか
- 8・00　N
- 05☆FMクラシックアワー＜ザルツブルク・モーツァルト週間から＞「レクイエム　ハ短調」「交響曲　ト長調」「バイオリンのためのアダージョ」ほか
- 10・00　N
- 20☆サウンドストリート「俺にはアンタという相棒が」「ロード・ハブ・マフィー」ほか
- 11・00　N
- 05☆ふたりの部屋
- 15☆クロスオーバーイレブン「バブルズ」「テル・ミー」「シャンゴの神」「別れた女へ」ほか
- 55　N

東京⑫チャンネル

- 6・00　ステレオ音楽館
- 26　まんがキッドボックス
- 45　ずっこけナイト
- 7・15　がんばれゴンベ
- 30　ぼくら野球探偵団
- 8・00　素敵な女たち
- 06　火曜特別ロードショー「ラッキー・レディ～大爆破大炎上の武装商速船団」ジーン・ハックマン　ライザ・ミネリ　バート・レイノルズ　ジョン・ヒラーマン　ロビー・ベンソン
- 10・24　わが子へ
- 30　ゴールデンボウリング
- 11・00　日立サウンドブレイク
- 10　テレビジョン23

フジテレビ

- 6・00　Nレポート6：00
- 30　Nレポート6：30
- 7・00　サザエさん
- 30　クイズ・グランプリ
- 45　スター千一夜
- 8・00　火曜ワイドスペシャル「ノストラパニック・大富豪か、スッテンテンか!?」▽地獄シューターの犠牲者7人無残
- 9・30　ミュージックフェア'80　汀夏子　ダーク・ダックス
- 10・00　服部半蔵影の軍団「花嫁と暗殺の鬼」千葉真一　三林京子ほか
- 54　ヨーロッパ発あなたへ
- 11・00　Nレポート23：00

TBSテレビ

- 6・00　テレポート
- 30　Nコープ
- 7・00　ザ・チャンス！
- 30　ぴったしカン・カン
- 8・00　青春諸君・夏！「あの子をマークしろ！の巻」田中健　中原理恵
- 55　N
- 9・00　「夜明けのタンゴ」松坂慶子　細川俊之　高岡健二　熊谷真実ほか
- 55　天
- 10・00　刑事デルベッキオ「警官に殺された男の正体」ジャド・ハーシュ　チャールズ・ヘイドほか
- 11・00　Nデスク
- 15　スポーツデスク

テレビ朝日

- 6・00　サテライト
- 30　Nレーダー
- 50　ドラえもん
- 7・00　人気アニメ大行進
- 8・00　笑アップ歌謡大作戦「アノ佐良ついに登場！▽山城の金さんが裁く」クールファイブほか
- 9・00　鬼平犯科帳「剣客」萬屋錦之介　高松英郎　真木洋子　荻島真一ほか
- 54　世界あの店この店
- 10・00　プロポーズ大作戦「南山大留学生×山脇学園短大」ほか
- 54　感動の名場面！
- 11・00　Nファイナル
- 10　スポーツN

日本テレビ

- 6・00　あしたのジョー
- 30　ジャストN
- 7・00　ナイター「巨人―広島」（後楽園）＝中止の時＝7：00新スターアクション！7：30それは秘密です!!8：00新伍捕物帳「友情の熱き涙」
- 9・00　大激闘「処刑儀式」渡瀬恒彦　梅宮辰夫　志賀勝　片桐竜次ほか
- 54　海外スポット・天
- 10・00　「愛しい女」竹脇無我　多岐川裕美　島かおり　ちあきなおみほか
- 54　スポーツN
- 11・00　きょうの出来事
- 20　11PM

肖像画
あなたの顔を描く
◎カラー・シロクロ
◎衣裳はあなたの自由です
菊水画房
平字五町目5　☎74―6008

ヤマハのバイク・パッソールが当る抽選券が、大ジョッキ1杯に1枚ついております。チャンスは3回!!おたのしみに～。
抽選日7/6㊐・27㊐・8/24㊐
●営業時間PM5：00より
サンバルーンビアガーデン
●第1不二屋ビル屋上

ヤマハパッソールが当る
昨年すえおき価格で大ジョッキ700円・中520円
今年も
ググッと
飲みほせ
生ビール
今年こそ女性軍団に負けずに飲むぞと、男性軍団!!
戦うはサンバルーンビアガーデン!!

☆…銭形平次…☆

消えた花嫁

福島・夜10・00

祝言の日になぜ、おとよは失そうしたのか

畳職人松造（山田吾一）の娘で油問屋「辰巳屋」の女中おとよ（清水めぐみ）が若だんな藤吉（高峰圭二）に見初められ、玉のこしに乗ることになり、めでたい祝言に平次（大川橋蔵）、八五郎（林家珍平）も招待された。ところが、挙式当日おとよが失そう。そんな時、大川端でやくざ鈴政一家の代貸裏留（小峰隆司）が殺された。

平次は現場付近で女物のこぼれたげたの歯を拾った。それは、おとよの物と一致した。

事件推定時刻に、漁師の茂吉がおとよの姿を見掛けたと証言。果たして、おとよが下手人か？

☆…ニルスのふしぎな旅…☆

NHK・夜8・30

ヘビの仕かえし

ニルスたちがオオシカの子を助け出した日の翌日のこと。目がさめると森にたいへんなことが発生していた。一夜の間に無数の毛虫が近くの木々を食べつくしてしまっていたのだ。間もなく森じゅうの動物たちがアッカたちのいる湖のほとりに大挙して逃げ出してきた。人間たちが、急に森の木を切り始めたというのだ。

人間も森の緑を守るためにそうしているのだと考えたアッカは、動物たちを連れてその現場へ行く。そこでは、もう緑は全く失われてしまっていた。一同がぼう然として見ていると、一羽のフクロウが飛んできた。フクロウは、自分がヘビにだまされて、このような事件が起こったいきさつを話し始める。

みもの

☆…鬼平犯科帳…☆

福島中央・夜9・00

剣客

同心・沢田小平次（伊吹剛）の剣術の師匠松尾喜兵衛（宮本昭二朗）が、白昼、自宅でさん殺された。その直後に現場近くを偶然通りかかった平蔵（萬屋錦之介）は、着物のすそに血のりをつけた浪人（青木義朗）とすれちがった。不審におもった平蔵は、同行していた木村忠吾（荻島真一）にあとをつけさせた。

小平次の報告で、喜兵衛が殺されたことを平蔵は知り、下手人はあの浪人だと直感した。

やがて、屋敷にもどった平蔵のもとに、忠吾がすごすごと現れた。忠吾は浪人に見事にまかれてしまったのだ。

その日から、平蔵の命令で、同心たちによる浪人捜しが始まった。が、顔をわからずして、浪人の行方はつかめるはずもなかった。

☆…600こちら情報部…☆

NHK・夜6・00

歴史をはこぶ！国宝輸送大作戦

奈良東大寺の門外不出の秘宝を集めた東大寺展が、東京・国立博物館での公開を終えた。

この後、札幌など全国各地での公開が予定されている。この貴重な文化財の移動は高度の技術が必要であり、ミスは絶対に許されない。

秘宝の搬送の楽屋裏を、この道三十三年の長谷川正夫氏の仕事ぶりを通して紹介する。

☆…NHK文化シリーズ…☆

歴史と文明

教育・夜8・00

「魅惑の栽培植物」

ケシ・禁断の花

ケシから最高の麻酔剤、鎮痛剤といわれるアヘン、ヘロイン、モルヒネが生まれる。

しかし、アヘンは十九世紀、インドの大地を荒廃させ、英国と清国を戦争に導いた。さらに、二十世紀第一次大戦中に、イギリスで多数のアヘン中毒患者を出し、社会問題となった。

番組では、東アジアを中心とするアヘンの事件とその影響を探る。

夜明けのタンゴ

福島・夜9・00

もとバンド仲間の藤野良平（藤岡琢也）のおかげで多額の借金を背負う破目に陥った水原竜介（芦田伸介）が、自殺することさえ考えていると知らされた娘の真希（松坂慶子）は驚き悲しむが、バレエひとすじに生きてきて世間の狭い彼女にとって元より金策の当てはない。思い切って好色な海沢（中村忠雄）を再び訪れ、相談を持ちかける。

そんなところへ「おやじさんを助ける道が一つだけある」といってきた男がいた。以前からよく竜介の店に来る何かえたいの知れない高木（細川俊之）だ。「何でしょうか？」と問いかける真希に対して、彼は意外な一言を投げつけた。「タンゴだ」と…。

【えたいの知れない高木㊨と真希】

☆…非情のライセンス…☆

福島中央・夜10・00

兇悪の潜伏・届けられた暗殺

九年前、東京丸の内のビルを爆破したグループのリーダー戸川克彦（北村総一郎）が公安部の手で捕まった。しかしその際の銃撃戦で、マンションの住人や刑事が命を落としていた。そんな折特捜部の北里刑事（小野武彦）に、女文字の小包が送られてきた。中身はカセットテープ。そのカセットテープのケースには「13」と数字が記入され、テープには東都大学の応援歌が吹き込まれていた。東都大学は北里の母校。しかも13の数字は、北里と同じラグビー部だった親友谷岡俊夫（北条清嗣）の背番号。その谷岡は戸川たちのグループの一員となって、この九年間当局の捜査をくぐり抜けてきていたのだ。このカセットは北里刑事の元恋人で、いまは谷岡の女になっている立野正美（田島令子）が送ったものらしい事がわかった。

そんなある日、会田刑事（天知茂）は、捕まっている戸川に暗号の手紙がきたことを知る。手紙には、おそらく谷岡の暗号名であろう「DX13」とあるだけだった。

そして会田は、その手紙の意味が「自殺せよ」という谷岡からの指令である事を戸川に自白させる。

【学生時代のラグビー仲間が刑事と過激派に分かれて再会……】

ちゃんねる情報

FCTの大型スタジオ時代劇「若き日の北條早雲」（木・夜10・00）に、原作者の早乙女貢氏が特別出演する。役柄は、北大路欣也ふんする主人公・伊勢新九郎（後の北條早雲）と対抗する今川範満（中山仁）側の武将。このもようは、第十一回（七月十七日）分に放送する。

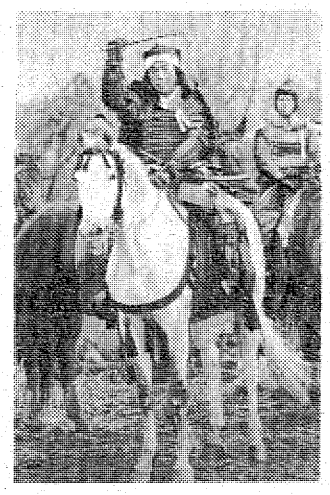

【よろい姿も勇ましく、見事な武将ぶりを披露する早乙女氏】

早乙女氏が特別出演！

騎馬武者の先頭に立ち意気揚々

時代劇作家として名高い早乙女氏だが、自らの原作に出演するのも初めてならばテレビ出演も初めて。打ち合わせの際、プロデューサーが「早乙女さんにも出演していただければ…」ときり出したところ、「五、六人カッコよく切らせてくれるのならば…」という、勇ましい条件付きで快く引き受けてくれた。

御殿場（静岡県）で行われた新九郎対範満の大合戦シーンのロケに参加した早乙女氏のいでたちは、黒えぼしに胴丸、よろいで身を固めたりしい武将姿。貫録も十分で、本当に昔こんな武将がいたのでは…と思わせるほどの風格。

それもそのはずで、早乙女氏は先祖が会津藩士だったこともあり、ここ数年、会津白虎祭りの騎馬行列に特別参加しているうえ、文士劇では武将役も経験済み。

「こういう格好をすると本当に戦場におもむくようで身が引き締まるね」とやる気をみせる氏、危険がないようにと心配するスタッフをしり目に意気揚々と本番に臨む。

白馬にまたがり、二十数騎の騎馬武者を従えた早乙女氏、「それっ!!」の勇ましいかけ声とともにムチをふり上げ勢いよく発進、戦場を駆け抜け切り込んでくる新九郎勢と馬上で切り結ぶ。

馬上でのたち回りも北辰（ほくしん）一刀流の剣道の腕前を発揮、四方八方から馬上の武将・早乙女めがけて襲いかかる刀やヤリを迫力ある剣さばきで払いのけ、逆に切り捨てる。

はじめ、落馬でもしてケガをされては…と内心ヒヤヒヤしていたスタッフも、早乙女氏の見事なアクションに「さすが時代劇小説の第一人者、なかなかのもの」と感心することしきり。

余談になるが、早乙女氏がロケ現場に到着してしばらくすると、ロケ地の上空には暗雲がたちこめたたく間にスコールのような豪雨となり、ロケも一時中断する始末。

が、時代劇作家早乙女氏に、そして戦国の英傑「北條早雲」にふさわしい天気ではあったようだ。

外国映画のリクエスト曲を募集

NHKは昨年にひきつづき、今秋（十月上旬予定）に、第二回の「映画音楽大全集」の放送を予定している。

これは、視聴者のみなさんからのリクエスト曲を中心に構成するもので、今回は次の要領でリクエスト曲を募集する。

○募集内容

好きな、ききたい外国の映画音楽……一人三曲まで。

曲名のほか、名前、職業、性別、年齢を記入する。

○募集期間

昭和五十五年七月三十一日消印まで有効。

○あて先

〒150　東京都渋谷区神南

NHK放送センター

「映画音楽大全集」係

（ハガキ・封書いずれも可）

なおこの番組は、九月六日NHKホールで、黒柳徹子・高島忠夫の司会で公開録画の予定。

応募希望の方は、あす十一日同局で放送する「未亡人」（飛10・00）をご覧のうえ、以下の要領で申し込むこと。応募規定を送る。

五十円切手をはった返信用封筒を同封し、

〒530－91　大阪中央郵便局私書箱451号

毎日放送「夢飛行」係まで。

締め切りは六月十六日消印まで有効。

出演は藤竜也、阿木燿子ほか。

郷ひろみの恋人役を一般募集

FTV秋の新番組「夢飛行」（九月十七日スタート）で、郷ひろみ＝写真＝の恋人役を広く一般から募集する。

年上の人妻に恋をする郷の前に現れる一人の美少女―という設定。応募対象は十五～二十一歳の未婚女性。

みもの

○…サウンド・ストリート…○

（FM・夜10・20）

ヒロスケ・ライブ

大阪出身の新進シンガー・ソング・ライター、ヒロスケの公開スタジオ・ライブを聞く。

アルバイトをしつつ定時制高校に通うかたわら、歌っていたというヒロスケは、ことし二十七歳。

ブルースを基盤とした彼の音楽は、リアルな生活感があふれる。「いくつもの星が流れ」ほかを。

○…FMクラシックアワー…○

（FM・夜8・05）

ザルツブルク・モーツァルト週間から

今晩と明晩の二回にわたり、ことしの一月から二月にかけて行われたザルツブルクの「モーツァルト週間」を紹介する。

《サウンド・オブ・ポップス》

（FM・夜7・15）

カントリー・ミュージック・トゥデイ

～ストレート・カントリーのスターたち～

アメリカで根強い人気をもつ〝ストレート・カントリー〟の担い手たちのアルバムをあつめる。

曲は「ゴスペル・ブギ」ほか。

☆連休のお知らせ

研修のため6/16日(月)・17日(火)の2日間連休させて頂きます

●あなたの個性を演出する――

恵美子美容室

平・南町（東邦銀行平支店隣）☎21－4503

生花と園芸

花

平・田町　清水医院前

グリーンライフ

☎22－0731

ニキビ・シミを追放

エステティック（理学美容）による素肌美容の殿堂です

電話相談無料

エステティックサロン　みちをいきみえ

平・南町3（花友生花店2F）☎23－7796

平ニューホンダから今月の新発売

ひと目で乗れそう　ミニバイク!!

小さくって！
軽くって！
可愛くって！
とっても乗りやすいバイクです!!

店頭展示中
●5/24日より新発売中!!

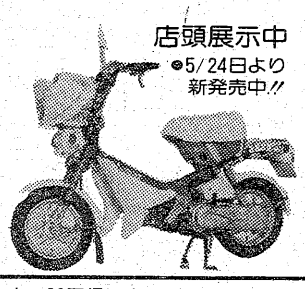

ルミング　67,000円　72,000円

■オートプロショップ国内4大メーカー36回扱いクレジット■

認証工場　保険代理店　平ニューホンダ　いわき短大下　TEL.74－5548・74－2286(夜)

東映24ビル

人間回復！爽快なサウナの実感！

東映サウナ

●ご入浴料　¥1,300　回数券(10枚)¥10,000　マッサージ料　¥1,700
●毎日午前10時から深夜0時30分まで入浴できます(受付締め切り午後11時)
●毎週土曜日は翌朝までオールナイト営業です

いわき市平・十五町目　東映24ビル2F　☎23－1926

▼日本化成は西工場廃止に伴う代替工場として、来年6月操業をめざす硫酸カリ工場の建設に着手、5日午前、現地で起工式が行われた。守田工場長はあいさつで地元の温かい協力に感謝、再建へ第一歩を踏み出したことを告げた。また、カーボンブラック工場は来年夏に着工の予定。

▲五日朝、平幕ノ内・平橋たもとの信号のない交差点で、左右の安全確認を怠った少年運転の乗用車と普通トラックが衝突。はずみで暴走したトラックが登校途中の女子高校生三人の列に突っ込み、このため平商一年生の小野明美さんが即死、同吉田登和子さんが肩に一週間のケガをした。現場（写真）は交通量も多く危険な個所。

▲鹿島街道の番刈バス停前に農産物自家生産直売の「無人売店」が誕生、マイカー族の人気を集めている。発案者は鹿島町下矢田の農業鵜沼重孝さんで、市価より安く新鮮な土付きの野菜は好評。家庭園芸用肥料なども順調で、開店いらい1カ月、代金の不足は皆無。

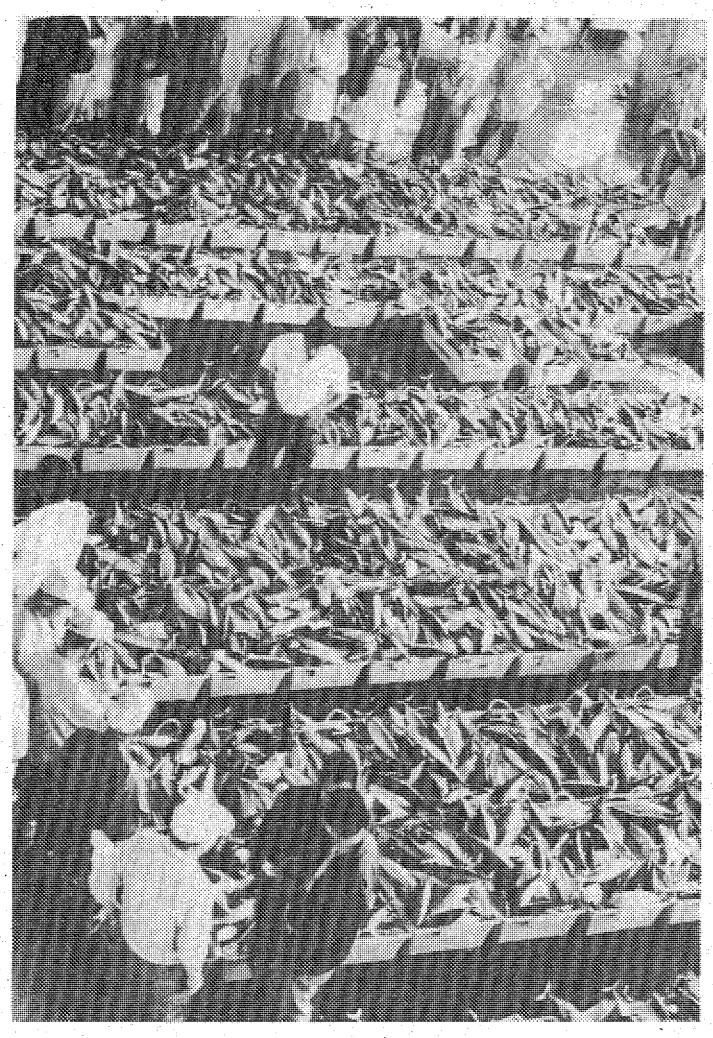

◀カツオ漁場が塩屋埼沖合百八十キロに接近したため豊漁続き、小名浜魚市場はここ数日来釣りガツオと巻き網もののカツオラッシュ。魚体は一・五キロから二キロで、一部を鮮魚で出荷のほかは冷凍業者が主にカン詰め原料として買い付けている。魚市場関係者は、小型魚の多い年は豊漁型というので、今年は期待できそうと話している。

週間ネガファイル

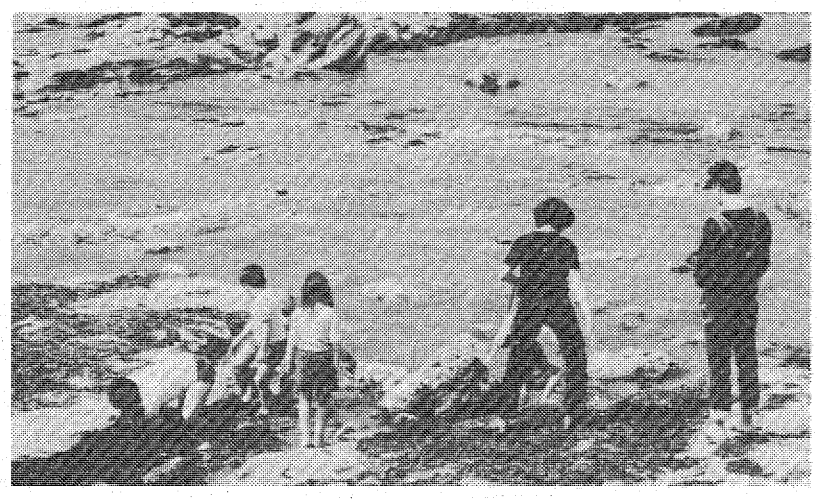

◀県は七日午後、浜通りの海で漁獲されるムラサキイガイ（シュウリ貝）に、食中毒の原因となる貝毒濃度が基準値を上回ることも予想されると、県水産課を通じ、採鮑組合に漁獲を取りやめるよう要請した。ことに六、七月は貝毒の濃度が高まることから、磯遊びなどでとったムラサキイガイは食べないよう注意が大切。

1979年度キネマ旬報ベストテン入選　ロマン・ポルノ名作祭

熱い要望に答えて――――これだけはぜひ――――
もう一度見て下さい　まだ見てない方はこれが最後の上映になります　女性の方も楽しめる名作です

ベスト・テン第4位
監督■にっかつのエース神代辰巳
宮下順子／山口美也子／石橋蓮司
赫い髪の女
成人映画

ベスト・テン第6位
監督　藤田　敏八
倦怠の日々の中で怯え傷つく青春挽歌
高沢順子　奥田英二　森下愛子
もっとしなやかにもっとしたたかに

ベスト・テン第13位
■ブルーフィルムに映し出された暴行現場
監督　曽根中生　水原ゆう紀　あき・じゅん
天使のはらわた　赤い教室

11日～17日　土曜オールナイト　平ロマン劇場　■世界館ビル5F☎23―9465

この一年間のご愛顧を厚くお礼申し上げます
主催　pub 棗の杜 natsume no mori　平・田町☎23―7793
オープン1周年記念パーティー
●とき：6月20日㈮　PM6:30開場
●ところ：大黒屋ニューしゃくなげ会館（☎23―5555）
●会費：5,000円
（ビュッフェ＆テーブル料理、ドリンク飲み放題）
※催し物：ダンスパーティー＆カラオケ大会（豪華景品付き）

楽しい晩酌に！
特吟清酒
秘蔵子
ひぞっこ
湯あがりに一杯やる気分は格別
清酒　鶴仙　醸造元
合資会社　松吉屋酒造店

明るく楽しい郊外遊技場
郊外パチンコ
スーパー太平ホール
平塩字古川21（日本太平自動車学校隣）☎21―2520

オマカセクタサイ
図面・書類縮小
（例）A1 → A3　50％　1/1000 → 1/2500　40％
（例）A3判→B4判・B4判→B5判
総合コピーサービスセンター
図面のコピー・拡大・縮小・編集
株式会社　セントラルコピーステーション
平字童子町4ノ18 県合同庁舎前　いわき建設会館3F
TEL・(0246)24―0206

家庭・婦人

一人暮らしが出来ますか？

あなたを試す15のチェック

新年度から2カ月余。新しい環境を迎えた人も落ち着き、自分の周囲を見回す余裕が出てきたのではないでしょうか。それにしても目立つのは〝一人暮らし〟をしている、あるいは希望している女性の多いことです。あなたははたして一人暮らしに向いているタイプでしょうか。その周辺をさぐってみましょう。

増えつつある女性の一人暮らし。あなたの適性は…

目立つ女性の経済的自立

一人暮らしの女性が増加しているからといって、それが女性の社会的位置の向上を示すわけではありませんが、少なくとも経済的に自立できる状況が生じているといえるでしょう。

なにしろ、総理府の調査でも「自立できれば独身で」という女性は年々増え、昨年には二五％、つまり四人に一人の女性が「独身でいたい」といっているのですから。この「独身でいたい」という願望、これはどういうことでしょうか。

4人に1人が独身を希望

わずらわしい社会はイヤ!?

「わずらわしい社会から逃げる」「愛の対象がいない、あるいは拒絶する」「身軽に社会へ働きかける」の三点ではないでしょうか。もし、あなたが一人暮らしをしている(望んでいる)として、適性であるかどうか。次の設問でチェックしてみてください。

一人で暮らせるか、の適性診断

(1)しっと深いタイプですか
(2)恋人のすべてを知りたいと思いますか
(3)デートは相手まかせですか
(4)友だちの結婚にあせりを感じますか
(5)仕事で男性と対決はしませんか
(6)自己主張ができないタイプですか
(7)いさかいごとのあと、自分がイヤになることがありますか
(8)約束はムリをしてまで守りません
(9)自分の才能がもっとあるとは考えていません
(10)同情されると気が楽になりますか
(11)寂しいとき、長電話をした経験がありますか
(12)目的のために節約をして貯金はできません
(13)買い物のとき、店員のアドバイスに従いますか
(14)赤ちゃんをあやすのが好きですか
(15)子供は好きな方ですか

イエスが少ないほど自立タイプ

はたしてあなたは「イエス」がいくつだったでしょうか。「イエス」が十五～十一、十～六、五～一の三つのグループに分けて説明しましょう。

十五～十一の人は、どちらかというと他人と一緒に暮らしたいタイプ。とても一人暮らしはムリでしょう。人を愛することのできる性格ですし、もし、一人暮らしを…と考えているのでしたら「愛の対象がいない、あるいは拒絶する」ためではないでしょうか。

十～五の人となると、家庭的ですし、他人と協調していけるタイプです。ただし、社交的なのは外見上のこと、本当は自分の精神面にまで他人をいれようとはしません。このタイプが一人暮らしに走るのは「社会がわずらわしくなって」のことです。

自立の希望は自分への自信から

最後の五～一の人ですが、自分の生き方に自信を持ち、テキパキとものごとを処理していきます。いわゆる〝翔（と）んでる〟タイプ。もちろん自立を希望し、その根底には「身軽に社会へ…」となります。

さあ、あなたは一人暮らしをどのように考えているのでしょうか。

生活ワンポイント

かつおは適当な大きさに切って沸騰した湯の中に入れてゆで、ざるに取り出してゆで汁を切って身をていねいにほぐし、小骨、皮を除きます。これをなべに入れ、砂糖大さじ3杯、みりん大さじ2杯、しょうゆ大さじ5杯の割合で味をつけ、混ぜながらいりつけます。この場合、初めは中火でいりつけ、煮汁が少なくなると弱火にします。

保存食としてもよく、炊きたてのご飯にかけ、針しょうがや綿糸たまごを散らしていただいてもおいしいものです。

＝かつおのそぼろ煮＝

ブックエッセイ

低成長時代、省資源などという言葉がはんらんする一方で、次々と流行が生み出され、ちまたには派手なファッションがあふれています。そんな中で、終始一貫してリフォームという地味な分野に取り組み、デザイン界の落ちこぼれともいうべき部分を担ってきたのが森さん。

手縫いのリフォーム

本書では、手縫いによるリフォーム作品の数々を紹介しています。

ミシンが普及したいまの時代に、なぜ、また手縫いなのかと思う読者もいることでしょう。しかし、読みすすむにしたがって、その理由は手にとるようにわかってくるはずです。それは手縫いの一針一針にこもる温かさ、さまざまな思いというものに対しての作者のいつくしみの気持ちが、行間にあふれているからにほかなりません。

構成は「あげとつぎのおもしろさ」「ものとのかたちを大切に」「ついだりとったり」「ワイシャツにハサミを」「まっすぐ縫うだけで」の五章から成っています。どこの家にもあるセーターやワイシャツ、背広などのリフォーム、あるいは、より快適に暮るための工夫などが実例入りで紹介されているのです。

慣れない人でも簡単に覚えられる！

実践のための手引きとして有効な本ですが、それだけに終わっていないところがハウツー物とは違うところ。つまり、私たちにとって衣服とは何なのか、ということまでも考えさせる要素をもっているのです。

（森・南海子著、情報センター出版局刊、九三〇円）

ライオンをはじめトラ・象・キリン・シマウマなど50種類

●野性動物が自然の姿で生息しています
●猛獣の中へマイカーで御入場 散歩できます……

年中無休・雨天でも入場できます！営業時間AM8:30～PM5:00

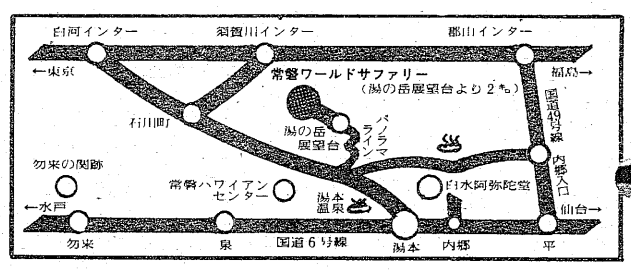

常磐ワールドサファリー

いわき市常磐藤原町田代10－35　TEL・(0246)27－6637～8

市内で船尾系図発見〈下〉

桓武天皇―葛原親王―高見王―高望王―良望（国香）―繁盛―安忠―【則道】（岩城二郎大夫と号し）これより岩城氏を称す）―忠清―清隆―師隆―隆行（徳姫の夫）―「隆平―隆守」―義衡―照衡―「照義」―朝義―常朝―清胤―隆忠―親隆―常隆―由隆―重隆―親隆―常隆―貞隆……

□―■―□ 船尾氏系図

これは新潟県見附市学校町二丁目一ノ六五、島影義一氏より贈られた秋田県立図書館蔵「平姓船尾氏系図」のコピーで、拙著「東北中世史」（岩城氏とその一族の研究）と多少の相違があるため、その個所は注を付し説明を加えた。

（注）岩城六代隆守と七代隆衡とが、この系図では入れ替えになっている。これは寛永十八年（一六四一）徳川幕府へ提出の時、数本を見合わせて御系図取調掛が改めたと「御系図附録」に出ているが、私の調べた記録によって昔のとおり六代を隆守、七代を隆衡と訂正した。なお十代の照義は弟朝義に家督をゆずり領主とならなかったから十代は朝義が正しいと思う。

隆祐（船尾六郎・船尾城に住す。これより船尾氏を称す。法名道繁）――隆直（下野守）――昭直（九郎三郎・兵衛尉・山城守・天文年中（一五三二～一五五五）より佐竹義昭（源真公）に仕え、同二十二年（一五五三）公より昭の字を賜り昭直と称す。同二十四年公より赤館の内、川上の地を賜り赤館に居住。天正三年（一五七五）義重（天英公）の命により奥州滑津城（福島県白川郡）に移住す）。――義綱（三七。兵衛尉。天正十五年（一五八七）義重の子・芦名義広（義親）より義の字を賜り義綱と称す。慶長七年（一六〇二）義宣（蘭信公）御国替えの時、出羽国（秋田県）最上郡まで下り、故あって米沢に蟄居す。寛永七年（一六三〇）九月四日卒。行年五十八歳。法名・崇光月徳（義綱の弟を勝貞という。庄兵衛と称し、林を号す）。――隆広（三七。庄公）――勝有（三七。清兵衛。貞享元年（一六八四）五月二十一日卒。行年五十四歳。法名・深蒼巣入（勝有の弟・頼親＝及右衛門＝小貪を号す）。――勝平（三七。源右衛門。元禄六年（一六九三）五月十六日卒。行年四十二歳。法名・功源涼善）――船尾三七勝延――船尾毅負昭陳……

（注）船尾氏四代義綱の弟・勝定――隆次――隆年（弟隆法は林理兵衛の養子となる）――隆陽――隆英――隆文（庄兵衛）――卯之助……

岩城氏のルーツを尋ねて

岩城系船尾氏考

（いわき市平中山字柳町一五）
岩城姓氏研究会会長
須藤　春峰

船尾文書の解説〈上〉

(一)岩城明徹書状

六月廿日
明徹（岩城十七代重隆）御制
船尾右兵衛尉殿

其れ以来は信を絶やし意外の至りに候。抑も今般義重（佐竹）半途に到り御意見、外聞見所、泰（かたじけな）き次第に候。これより日前使をして申し届け候いける。然れば彼れ是れ申し合わすべきため代官を以て申し入れ候。勿論ながら聊（いささ）かも御隔意なく相談され候様、諫言任せ入るばかりに候。時議に於ては口問有るべく候の間、能く具（つぶさ）にせず候。恐々謹言。

六月廿二日
親隆（岩代十八代）（花押）
船尾右兵衛太夫殿

(二)岩城親隆書状

（そもそ）も義重（佐竹）彼の口、思召しの御帰城の如くにあり、寔（まこと）に自出度く肝用（肝要）の至り、満足これに過ぐべからず候。猶（なお）、其の己往（いおう）の方々の模様御床敷き儘、今度使を以ては申し述べ候。巨細は呂報（伝報＝なかまからのしらせ）に被露（披露）其意（貫意）を得べく候。然して仙道口の義、種々の唱えども候、油断なく其の御心得候様の諫言尤に候。毎事佐大（佐藤大隅）の舌頭に任せ候。恐々謹言。

＝つづく＝

船尾分流林系図

林　庄兵衛

分流林庄兵衛隆文家系

船尾山城守昭直第二子、勝貞（庄兵衛。芦名義勝（佐竹義重の子義広）より勝の字を賜り勝貞と改む）――勝明（弟勝清は理兵衛と称す）――勝光（毅負・実は義綱の二男で、兄隆広の嗣となる。寛永十九年五月十日江戸において卒す。行年四十五歳。法名・泰伯義貞は林氏を称し、定紋は岩城公と同じく角引両（日連子）を使用しているという。現在見附市に居住の島影義一氏の母方は船尾系林氏で左の系図書を所持する。

六、七代が入れ替え

飯野公民館俳句教室

第25回

木の芽ふき麓の緑よみがえる
田楽に添えし木の芽のかほりかな
入園に親も着飾る四月かな　長谷川あい子

木の芽活け老いのひと時やすらぎぬ
天に向きうそぶく如く木の芽立つ
麦畑に陽のうららと四月かな　駒沢　嘉子

子の門出悲喜こもごもの四月かな
つくばいにうつる木の芽に風やさし
芽吹そむ鉢移し変ゆ棚の上　大谷　富佐

軽装で跳べる童の四月かな
昨日より今日の裏山木の芽みつ
椿の芽や夕餉の膳の一と品に　村田タミエ

兄逝きていくたび迎う四月かな
木の芽吹くダムの対岸廻り道
踏場なく野バラ芽吹きてまつわりぬ　牧　悦子

新園児泣くを抱きて四月過ぐ
酔し夫繰言多し四月の夜
園庭の木の芽ふくらみ居りにけり　多田　怜子

雑木山色かもし出す四月かな
野も山も生気あふるる四月かな
木の芽道親族揃ふ先祖の忌　矢吹　静

牧場添へほつほつ椿芽吹きをりし
庭隅の倒れし木にも芽吹きけり
やわらかな色の溢るる四月かな　早川　麗女

四月の夜娘の体操着つくろへり
花の歌娘とのコーラス四月の野
降る雨に蕗の芽吹きのくれないに

入園の童顔喜々と四月晴れ
進学の悲喜こもごもの四月かな
硝子戸の皆輝きて木の芽晴れ　神林貴美子

旅の窓四月の海面かすみをり
鍬休め桐の芽ぶきを仰ぎけり
おずおずと蛙鳴き出づ四月かな　遠藤吐紫女

木の芽みち峰の祠に続きけり
移植せる庭木の小さき芽をもちて
七十の坂路もかろき四月かな　長谷川虚水

誕生の四月めぐり来一人酌む
小豆島木々の芽の中巡拝す
木々の芽の伸びの遅速に小雨ふる　吉田　杖夢

若人の学び舎楽し四月かな
梅擬小さき芽吹の賑やかに
鉢植の紅き芽を吹き居たりけり　三浦　康太

四月より子は詰襟に身を包み
児ら遊ぶ範囲ひろこる四月かな
よそおへも軽やかにして四月かな　大谷よう子

木の芽せし山を背にして父の墓
手入れ良き庭木芽吹きて閉居かな
故郷に老へし母あり木の芽和え　二瓶　慶一

さまざまに墓地の四月かな
木の芽萌ゆ積み上げられしポンコツ車
椿の芽の触れぬ近さに隔て立つ　柴田かほる

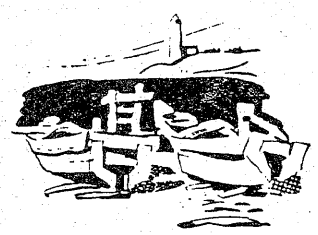

【後記】

添削については前回に述べたので、今回は風生先生の添削指導をお借りして、添削された個所と句の変わりようを見て頂きたいと思う。

原句　長々と葬列悲し五月雨

添削　長々と畦を葬列五月雨なる

この添削には二つの意味がある。一つは原句にはない「畦（あぜ）」がはいったということである。これももうひとつの突っ込みの教訓といってよいのではないか。原句では葬列の場所的情景が描かれていないのを、畦道と一歩突っ込んで寂しい葬列の印象的効果を期した。「長々と」も細い田園を一列に行く景色として格別生きるかと思う。

いま一つの点は原句の「悲し」を削ったことである。最短詩型の俳句は、その性格上当然言葉を節約し、感情を抑制して「言わぬはいうにいやまさる」効果を期待しなければならぬ。たとえば寂しく悲しい内容を表現する場合に、あらわに寂しいとか、悲しいとか表に出すのは避くべきだということになるのである。この場合にも「悲し」といったがために、どれだけ一句の迫力が減殺されたかをよくよく反省しなければならぬと思う。

風生先生はかく言われている通り、作句上にもこの点を留意して添削されるよう願いたいものである。

（真砂常　記）

普免で乗れる10人乗りミニDXバス初登場
★料金は汽車・バス・マイカーより安い★後部座席は寝台に早がわり★大型荷物は屋上デッキへ★大型保険加入★宴会旅行送迎に最適
バンエーレンタカー
小名浜／電53－3151代

パリの香りを今 貴女に……
Mini Vague
〈シャンプー後のお手入れが簡単です〉
※花嫁着付予約承ります
おしゃれ'80 カット＆ミニパーマ
ロレアル グランドサロン みずの美容室
平字白銀町5－9　☎22－3938

看護婦・家政婦の求人、求職は
（平）74－2307へ
労働大臣認可
平看護婦家政婦紹介所
いわき市平字南町76

おしゃれなクリーニング
ご用命はもよりのチェーン店にどうぞ!!
マルイクリーニングセンター
いわき市平字南町　電74 2707　工場 58 4862

あなたは　なぜ化粧しますか？
疑問をお持ちの方へ
ナチュラル美容センター
（旧 化粧店エレナサイトー）
いわき市平字中町23　☎21－3358

内科・胃腸科・循環器科・放射線科
山尾内科胃腸科医院
・入院設備あり・　院長　山尾昭二
いわき市平字古鍛冶町12の3　TEL・23 2120

志賀整形外科外科
日曜・祝日は午前中診療　院長　志賀柳一
〔入院随時〕駐車場あり・平字鍛冶町27電昼23 5050（院内）・夜23 5051（自宅）

産科・婦人科・麻酔科
山崎産婦人科医院
院長　山崎正義
いわき市平字金ノ内二一三（菱川橋東）　電74 七八三二

内科 小児科 放射線科
福地医院
院長　福地摂男
いわき市平字才槌小路　電74 八四五五

野崎整形外科
院長　野崎隆滋
いわき市常磐湯本町三函（元山形屋）電42 2133

皮膚科
三浦皮膚科医院
三浦正男
いわき市平字材木町（堂ノ前遊園地隣）　電74 四二四七

シネマあらかると 番外編

新作紹介

まず、新生ATGは四本のラインアップを発表している。①大森一樹・「ヒポクラテスたち」②橋浦方人・「海潮音」③寺山修司・「百年の孤独」④小林竜雄・「羽ばたくためにキックオフ」―で、その先陣を切る「ヒポクラテスたち」は、現在撮影を開始しているが、キャストに伊藤蘭を起用していることもあって、話題を呼びそうだ。

'78に「星空のマリオネット」で日本映画監督協会新人賞を受賞した、橋浦の新作「海潮音」はすでに撮影を終え、11月公開の予定。

私は昨年夏、彼が勤める東京ビデオセンターでお会いしたのですが、この会社の佐々木史郎氏が、新たにATGの社長に就任したこともあって、これからの独立プロとしての映画の方向について熱っぽく話してくれた。次回は、少女の自殺をテーマにした作品を考えているという。

「海潮音」は北陸の海沿いの町を舞台に、池部良ふんする旧家の当主、その一人娘に荻野目慶子、池部のオイに泉谷しげる、そして、この旧家にまぎれ込んでくる自殺未遂の記憶喪失の女に山口果林といった顔ぶれ。いろいろな人生体験をした人々が、ひとつの世界の中で生活しようとした時に生まれるヒズミ。また、それを乗り越えようとする少女の心がテーマらしい。36歳の監督が手がけるこの作品に注目したい。

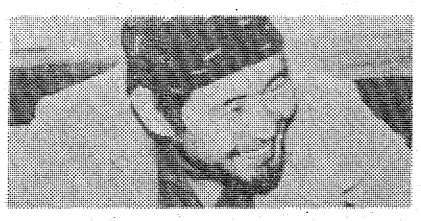
今年最も活躍が期待されている泉谷しげる

昨年度のベスト1を獲得した今村昌平の次回作は、「ええじゃないか―ニッポン狂乱節」。幕末。船が難波、漂流してアメリカ船に救われて6年、アメリカの市民権を取った男が、生活苦から売られた妻を探しに江戸に戻ってくる。ところが、両国はこの世の吹きだまり。不安と貧困にあえいだ大衆が「ええじゃないか、ええじゃないか」と踊り狂う不可解な現象が起きていた…。

今村監督は「幕末という今日とよく似た一種不安な状況下で、民衆が自由を景仰しつつ、いかに生き、行動し、考え、死んでいったかを見つめ直したい」と語っている。今村独自の人間臭い映像が楽しみだ。「復讐（しゅう）するは我にあり」でもう一つ考え切れなかったものを、この作品で出してほしいと思う。主演は桃井かおりと泉谷しげる。

「戦後最大の誘かい・吉展ちゃん事件」と昨年のTVドラマで個性的な演技が話題を集めた泉谷しげる。彼がこの異質な二本の作品のなかで、独得なキャラクターを生かしてどのように動き回るのか、スピード感のある演技に大いに期待したいところだ。

ガイド・コーナー

昨年末まで、山下洋輔トリオでアルトサックスを吹いていたジャズ界の異才、坂田明率いるトリオのライヴコンサートが行われる。同コンサートは、今秋予定されている山下トリオの前哨（しょう）戦といったところで、ハナモグラのピアノの弾き語りも期待できそう。メンバーは、坂田のほか、吉野弘志（ベース）、藤井信雄（ドラムス）で、14日午後7時から、平・3町目の喫茶「フィレンツェ」で。チャージはドリンク付きで2千円。問い合わせはフィレンツェ（㉓9614）または、はいから亭コンサート企画（㉓5031）まで。チケットは市内ジャズ喫茶で。

平・百合子

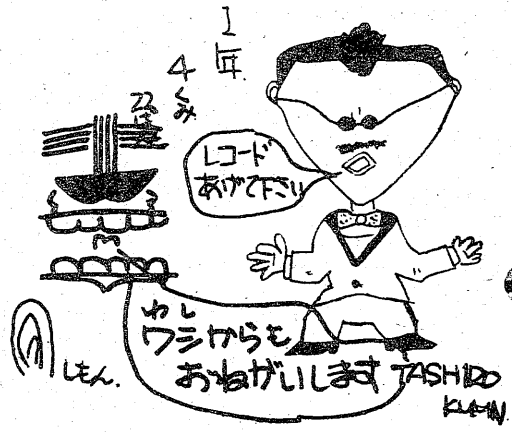

ごめんね!!

先週の「あげちゃうコーナー」の女の子は、某カメラメーカーのCFで人気爆発の宮崎美子さん（ミニ＝熊本大四年・法学部＝なのね。読者からのハガキでわかったけど、あまり幼く見えるから別人だと思っちゃった。ごめんなさいね!!（濁）

「ヤング」はつまらない!!

先月27日付当欄に掲載したたいら・あいうえOさんの「オー!ヤング」はつまらない!!」について、同調する意見と、現状肯定論（?）ともとれる投稿があったの。真剣に読んでくれているなあーとうれしくなった（批判されても）けど、これからのヤング欄の方向を、君たちと一緒に考えていく意味でも、全文を載せることにしたの。マジに読んでみてね。

はじめまして!! いつも楽しく読ませていただいてます…なんて、最近はあんまりおもしろくないねぇ～。こう…何ていうのかな、マンネリなのよね。記事が。たまに身近にある問題なんか取り上げてみたら?

例えば、暴走族とか、親と子の進路についての意見とか、学校でこういうのがはやっているとか、問題になってるとか、とにかくいろいろあると思うのよ、記事なんて。

これからもガムバって、どんどんおもしろい記事を書いて私たちを楽しませて下さい。

PS カンケイないけど、M・N君 大好きです!!

―いわきのパタリロより―

「オー!ヤングはつまらない」の記事に一言。「たいら・あいうえO」だかなんだか知らねえけど、甘ったれてるよ。年齢書いてないけど、高校生かな。"高校かく差"はよかったらしいね。それは自分の身近なもんだからだよね。

「君は生涯…」はしらけるらしいけど、自分でこういう企画がいいーとか、希望とか書いて協力してやればいいじゃあないの。ただ「つまんない」じゃ通らないよ。

自分で毎週やってみればわかることだろうけど、そんなに十人が十人とも「面白い」「よかった」なんていかないと思うよ。スタッフのみなさん、がんばって下さい。長い目で見てますから。

―好間・22歳の工員―

どうだった? ボクとしてももちろん、現状の紙面づくりで満足しているわけではないゲンチョ、前に「オー!ヤング再考論」（四月一日付）で書いたように、君たちとの間に年齢の開きがありすぎることはある意味で致命的なのよね。でも、そんなことに甘えてはいられない。"老体"にムチ打ってがんばりますゾ。（濁）

「イヤ」いけるよ!!

ポケットシアター

投稿規定＝先週は大きな交通事故続きで息つく暇がなく、「忙しい忙しい」と言いながら毎晩大量に酒を飲んだ。あて先は平・田町いわき民報社ヤング係。

続失恋ノート

少し酔って電話をかけた私
あの人の声が聞きたくて…
「10円玉が3個しかないの　切れるまでお話しして…」
今もあなたが好き…
とうとう言えなかった
最後まで　強がってみせてるバカな私。
本当は　あなたの胸にとびこみたいのに…。
今でもやっぱり私は…

友だちですか。
それでも…
それでも私は　心のままに素直に生きたいんです。
今　幸せです。
そして　少し不幸です。
でも　やっぱり幸福なんです。
たとえ片思いでも…。　（匿名）

デコレーション予約承ります
フレッシュプラザ
パンとケーキ
開花亭
平・五町目　☎23－1342－3

戒名入り盆提灯・紋章一般
石川紋店
平字五町目16-6　☎23－2050

プラチナ、金相場（6月9日）
広告（1ヶ当たりの価格・手数料含まず）
プラチナ 4,720円
金 4,300円
本日の価格又はお取引のご案内は下記テレホンへ
（いわき支店）電話（0246）24－2155
本社　東京
日本投経株式会社

昔をしのばせる…
磐城平 五万石煎餅（せんべい）
いわきあられ本舗
味覚堂
平・古鍛冶町　大黒屋国道前　ヤン・ヤンIF

SELECTION TEA HALL
おいしい味がメニューに広がった…セレクション・ティーホール。
AM8:30～PM10:00
平上荒川字桜町22－1（髭新栄2F）
Phone. 24－0751

吟味されたネタがいっぱい!!
鮨
食処 岸
定休日
毎週月曜日
平駅前中央通り　電㉓3120代

代行運転と代理のご用は
電話 24-2020へ
旅行行きマイクロバス代行引き受けます（予約）
丸正総合代行有限会社

HOTEL IWAKI
いわき
全館冷暖房バストイレ付
駐車場完備　☎㉑4433代
屋上
ビアガーデン
生ビール

総合衣料卸
箱崎商事株式会社
いわき市平字白銀町14　☎㉓2813代

ごんじですか
コンピューターパーマを!!
'80年代　理想のヘアースタイルをいま!
＊くせ毛!ちぢれ毛!でお悩みの貴女!!
ぜひ一度ご相談下さいませ
営業時間：平　日AM8:30～PM6:30
土曜日AM8:30～PM8:30
十仁美容室学サロン
パリ美容室
いわき／平（ヨーカ堂近）
TEL・74－5617
ここ　旧国道　イトーヨーカ堂

COFFEE & PUB
＊モーニングサービス＊
コーヒー・紅茶・グレープジュース＆
（ハンバーグ・ロールパン・サラダ
AM8:00～PM1:00
＊軽食メニュー＊
●スパゲティ　●ピラフ　●クレープ
☆生ビール始めました☆
COFFEE & PUB
wood box
木箱
いわき市平・田町58　☎21－3979

県高体 いわき勢続々勝ち名乗り

第二十六回県高校体育大会三日目の八日は、郡山、福島など中通り地方を中心とした各会場で熱戦が展開され、全二十一競技のうち十競技が終了した。初日、まずまずのスタートを切ったいわき勢は大会二、三日目に入ってさらに調子を上げ、柔道など各競技で大活躍。四国インターハイに続々と名乗りを上げた。

まず、陸上では、学校対抗の女子総合で内郷が初優勝を飾ったのをはじめ、男子走り高跳びで磐農一年の小沢琢寿選手が1㍍94の県高タイ、大会新を記録。また、重量挙げ52㌔級の鈴木健司選手（平工）も192・5㌔の大会タイで二連勝した。このほか、柔道・好間、バドミントン女子団体・磐女、卓球女子団体・磐女、同個人男子・鈴木（平工）、女子・井戸川（磐女）などが優勝、大いに気を吐いた。いわき勢の試合結果は次の通り。

【陸上】◇男子▽百㍍⑥梅谷希志勇（磐城）▽千五百㍍障害①小松丘青（小名浜）4分23秒8▽八百㍍⑥小林明彦（磐城）▽四百㍍リレー①磐城（根本、梅谷、西郷、中野）43秒84▽千六百㍍リレー②磐城3分26秒2▽やり投げ④小野剛（勿来）▽三段跳び③小野剛（同）14㍍02④山野英伯（磐城）▽ハンマー投げ①山野英伯（同）51㍍24▽走り高跳び①小沢琢寿（磐農）1㍍94＝県高タイ、大会新⑤松尾保弘（勿来工）▽男子総合③磐城26点

◇女子▽百㍍②田村朋子（勿来）13秒58⑤小林浩美（内郷）▽四百㍍②小泉幸代（同）60秒39⑥小林浩美（同）▽三百㍍①小林浩美（同）27秒02③小松宏子（磐女）27秒19▽四百㍍リレー②湯本51秒35内郷51秒39⑥磐女▽走り高跳び⑤松丑和美（平商）▽円盤投げ②中垣みい子（内郷）33㍍92▽女子総合①内郷28点

【剣道】◇男子決勝トーナメント▽三回戦　南会津4－0磐城　◇男子個人▽準決勝　志賀瑞明2－0高野崇城

【ボクシング】◇ライトフライ級▽決勝　柏浦悟2－0生田目史男（勿来工）▽団体形戦①勿来工23・4②平工21・9

【軟式庭球】◇男子団体▽三回戦　会津工2－0勿来工　内郷2－1喜多方工　平商3－0安積　郡山北工3－0平内　福島工2－1郡山北工　安積工2－1内郷工　平工2－1福島工　内郷工2－1平工　◇同▽決勝リーグ　積工2－0東白農　安積商2－0磐城　◇順位③平工④内郷　◇同個人▽決勝　井上・小野4－0鏡味・田村

【ハンドボール】◇男子▽予選リーグ　内郷19－11小名浜　好間18－15福島　長沼19－12内郷　郡山商6－1湯本　喜多方工7－0勿来工　平工3－0安積　郡山商1－1平　郡山北工2－1郡山北工　磐城5－2日大東北　勿来工2－0安積　（郡山商のPK4－3勝ち）

【バレーボール】◇男子▽準々決勝　勿来工2－0聖光学院　日大東北2－0平工　◇決勝リーグ　勿来工2－0日大東北工　郡山北工2－0勿来工　◇順位②湯本

【ボクシング】◇ライトフライ級▽決勝　白井岩男ポイント奥谷光二（相馬農）　◇同▽三位決定戦　佐藤雄一ポイント平井竹彦（福島農）　◇フライ級▽決勝　渡辺洋昌ポイント鈴木英伸（相馬農）　◇バンタム級▽三位決定戦　櫛田勝利失格勝ち小林義光（小高）　◇フェザー級▽三位決定戦　横山昌幸ポイント国井賢治（磐農）　◇ライトウエルター級▽決勝　木幡孝RSC中野孝則（相馬農）

【卓球】◇男子▽学校対抗決勝リーグ②平工2勝1敗　▽シングルス準決勝　鈴木平工6－4緑川・五十嵐（磐女）　▽ダブルス準々決勝　山越・安斎（成蹊女）6－4緑川由美子（磐女）　佐藤・助川（平商）6－4遠藤・柴田（湯本）　▽同準決勝　柴田・阿部（福島女）6－1佐藤・助川　▽準々決勝　大沼66－60磐城　内郷70－28須賀川　▽準々決勝　内郷46－38福島女　▽準決勝　須賀川79－56内郷　◇女子▽三回戦　吉田2－1大（平工）　鈴木2－1湯（福工）　◇同決勝　鈴木（平工）2－1吉田（学右）　◇女子▽学校対抗決勝リーグ①磐女2勝1敗③磐城一2勝一敗　▽シングルス決勝リーグ①井戸川（磐女）4勝②内藤（平商）3勝1敗③小浜（磐城一）2勝2敗　▽ダブルス準決勝　大越・斎藤2－0井戸川・武田（成蹊女）

【バドミントン】◇女子団体▽決勝　磐女2－0若松女　◇同ダブルス▽準決勝　鈴木・遠藤2－0影山・桑原（郡山女）　高木・大橋2－0中野・坂本（小名浜）　▽決勝　鈴木・遠藤2－0高木・大橋（磐女）　◇同シングルス▽準々決勝　鈴木・紀恵2－0影山知子（日女工）　大橋千春2－0小椋広子（磐女）　栗田淳子2－0高木香織（若松女）　橋本美和（会津女）2－0遠藤真弓（安積商）

内郷女が陸上初優勝
好間が柔道、磐女は卓球

【陸上】◇女子▽百㍍⑥梅谷希志勇（磐城）▽千五百㍍障害①小松丘青（小名浜）4分23秒8▽八百㍍⑥小林明彦（磐城）▽四百㍍リレー①磐城（根本、梅谷、西郷、中野）43秒84▽千六百㍍リレー②磐城3分26秒2▽やり投げ④小野剛（勿来）▽三段跳び③小野剛（同）14㍍02④山野英伯（磐城）▽ハンマー投げ①山野英伯（同）51㍍24▽走り高跳び①小沢琢寿（磐農）1㍍94＝県高タイ、大会新⑤松尾保弘（勿来工）▽男子総合③磐城26点

◇女子▽百㍍②田村朋子（勿来）13秒58⑤小林浩美（内郷）▽四百㍍②小泉幸代（同）60秒39⑥小林浩美（同）▽三百㍍①小林浩美（同）27秒02③小松宏子（磐女）27秒19▽四百㍍リレー②湯本51秒35内郷51秒39⑥磐女▽走り高跳び⑤松丑和美（平商）▽円盤投げ②中垣みい子（内郷）33㍍92▽女子総合①内郷28点

【剣道】◇男子決勝トーナメント▽三回戦　南会津4－0磐城　◇男子個人▽準決勝　志賀瑞明2－0高野崇城

【ボクシング】◇ライトフライ級▽決勝　柏浦悟2－0生田目史男（勿来工）▽団体形戦①勿来工23・4②平工21・9

【ボクシング】◇ライトフライ級▽決勝　白井岩男ポイント奥谷光二（相馬農）　◇同▽三位決定戦　佐藤雄一ポイント平井竹彦（福島農）　◇フライ級▽決勝　渡辺洋昌ポイント鈴木英伸（相馬農）　◇バンタム級▽三位決定戦　櫛田勝利失格勝ち小林義光（小高）　◇フェザー級▽三位決定戦　横山昌幸ポイント国井賢治（磐農）　◇ライトウエルター級▽決勝　木幡孝RSC中野孝則（相馬農）

【卓球】◇男子▽学校対抗得点③磐農　▽学校対抗決勝リーグ①磐城一2勝一敗　▽シングルス準々決勝　佐久間隆雄棄権大橋章吾（小高）　【庭球】◇男子▽シングルス準々決勝　木幡和行6－0長谷川清明（磐城）　服部正明6－4鈴木俊郎（相馬）　竹島秀明6－1土井正（相馬）　▽ダブルス準々決勝　蛭田・鈴木6－3服部・小野目（湯本）　▽同準決勝　木幡・竹島6－3蛭田・鈴木（相馬）　◇女子▽シングルス準々決勝　緑川由美子6－4柴田静江（磐女）　▽ダブルス準々決勝　山越・安斎6－4緑川・五十嵐（磐女）　佐藤・助川（平商）6－4遠藤・柴田（湯本）　▽同準決勝　柴田・阿部（福島女）6－1佐藤・助川　▽準々決勝　大沼66－60磐城　内郷70－28須賀川　▽準々決勝　内郷46－38福島女　▽準決勝　須賀川79－56内郷　◇女子▽三回戦　吉田2－1大（平工）　鈴木2－1湯（福工）　◇同決勝　鈴木（平工）2－1吉田（学右）　◇女子▽学校対抗決勝リーグ①磐女2勝1敗③磐城一2勝一敗　▽シングルス決勝リーグ①井戸川（磐女）4勝②内藤（平商）3勝1敗③小浜（磐城一）2勝2敗　▽ダブルス準決勝　大越・斎藤2－0井戸川・武田（成蹊女）

【バドミントン】◇女子団体▽決勝　磐女2－0若松女　◇同ダブルス▽準決勝　鈴木・遠藤2－0影山・桑原（郡山女）　高木・大橋2－0中野・坂本（小名浜）　▽決勝　鈴木・遠藤2－0高木・大橋（磐女）　◇同シングルス▽準々決勝　鈴木・紀恵2－0影山知子（日女工）　大橋千春2－0小椋広子（磐女）　栗田淳子2－0高木香織（若松女）　橋本美和（会津女）2－0遠藤真弓（安積商）

【卓球】◇男子▽学校対抗得点③磐農　▽学校対抗決勝リーグ①磐城一2勝一敗　▽シングルス準々決勝　佐久間隆雄棄権大橋章吾（小高）　【庭球】◇男子▽シングルス準々決勝　木幡和行6－0長谷川清明（磐城）　服部正明6－4鈴木俊郎（相馬）　竹島秀明6－1土井正（相馬）　▽ダブルス準々決勝　蛭田・鈴木6－3服部・小野目（湯本）　▽同準決勝　木幡・竹島6－3蛭田・鈴木（相馬）　◇女子▽シングルス準々決勝　緑川由美子6－4柴田静江（磐女）　▽ダブルス準々決勝　山越・安斎6－4緑川・五十嵐（磐女）　佐藤・助川（平商）6－4遠藤・柴田（湯本）　▽同準決勝　柴田・阿部（福島女）6－1佐藤・助川　▽準々決勝　大沼66－60磐城　内郷70－28須賀川　▽準々決勝　内郷46－38福島女　▽準決勝　須賀川79－56内郷　◇女子▽三回戦　吉田2－1大（平工）　鈴木2－1湯（福工）　◇同決勝　鈴木（平工）2－1吉田（学右）　◇女子▽学校対抗決勝リーグ①磐女2勝1敗③磐城一2勝一敗　▽シングルス決勝リーグ①井戸川（磐女）4勝②内藤（平商）3勝1敗③小浜（磐城一）2勝2敗　▽ダブルス準決勝　大越・斎藤2－0井戸川・武田（成蹊女）

【バドミントン】◇女子団体▽決勝　磐女2－0若松女　◇同ダブルス▽準決勝　鈴木・遠藤2－0影山・桑原（郡山女）　高木・大橋2－0中野・坂本（小名浜）　▽決勝　鈴木・遠藤2－0高木・大橋（磐女）　◇同シングルス▽準々決勝　鈴木・紀恵2－0影山知子（日女工）　大橋千春2－0小椋広子（磐女）　栗田淳子2－0高木香織（若松女）　橋本美和（会津女）2－0遠藤真弓（安積商）

【ソフトボール】◇女子▽二回戦　大沼4－0富岡　郡山3－1湯本　田村12－4勿来　磐女5－0遠野　▽三回戦　学法石川8－6磐女

【サッカー】▽二回戦　棚倉2－0磐城　◇女子▽準々決勝　倉一2－0磐城一　【ラグビー】▽準々決勝　磐城66－0磐農　小名浜水産52－6安積　勿来工26－12平工　▽準決勝　磐城54－3勿来工　小名浜水産26－6達農　▽順位③勿来工

【ソフトボール】◇女子▽予選リーグ　福島西8－3平商　福島女10－2平商　【重量挙げ】▽52㌔級①鈴木健司（平工）192・5㌔＝大会タイ②鈴木博太（磐城）140・0㌔⑤柴崎（平工）⑥泉（磐城）▽56㌔級⑤本郷（平工）▽60㌔級②須藤裕司（同）167・5㌔④大平（同）⑤小野（磐城）

【弓道】◇女子団体▽準決勝　勿来工6－4若松商　▽決勝　会津女7－2勿来工

【空手】◇個人組手▽準決勝　生田目史男2－0宍戸雅樹（勿来工）　柏浦悟2－1作山勝則（学福島）

【柔道】◇学校対抗▽準決勝　好間1－0湯本　好間2－0双葉　▽決勝　好間5－0平工　◇個人▽軽量級③浅野孝泰（勿来）▽軽重量級③高萩力（好間）▽中量級①遠藤豊（同）松本好司（同）③久田友昭（同）

【バスケットボール】◇男子▽三回戦　磐城78－51安達　会津工114－98平工　会津68－53内郷

【相撲】◇個人▽軽量級③村上達夫（平工）▽重量級③高原英雄（同）

【体操】◇男子種目別▽つり輪②川田政雄（磐城）17・15点

▽同▽団体決勝リーグ　日本女子工3－0磐城　相馬女2－1白河女　磐船2－0湯本　相馬女2－1郡山商　◇女子団体▽三回戦　白河女2－1内郷　磐城女2－0安積　勿来女2－1郡山商　▽順位③磐女

私の選挙

御代　瞳人

自分が支持する候補の名前が聞こえると、浮きうきした気持ちになる。他の候補の名前が耳に入いると、かすかな憎しみを感じてくる。我が候補があの候補に負かされるのではないかと不安になってくる。しかしあの「お願いします」で、どれだけ票が動くかは見当がつかない。

「お願いします」より有権者を刺激するのは、整然とした理論の外にユーモアも欲しい。戦後のある大政治家が動物園に行かなくとも、サルは国会でたくさん見ることができる」とやったそうだ。候補者が連呼の中で「私を当選させて頂けたら、たくさんサルのいる国会にご案内致します」とやったら、正直な候補者もあるものだと有権者の心が動きだすかも知れない。ユーモアは人を笑わせながら、相手を和らげ、親しみやすくして引き付ける。

昭和三十五年ごろからなんの選挙も選挙事務所に顔を出したことのない私だ。無論運動にも参加しない。また自分以外の人に票を動かされたこともない。また他人（ひと）を動かそうともしない。有権者は一人ひとりが人を選び出す力を持ち、だれに投票するか自分の理想に合う人を発見する。他人が発見した理想は破壊できない。

◇

公務員は選挙運動にタッチできない。造園業の私も公務員になった気分になられるからうれしい。連呼のなかで支持候補の当選を待ち、当選すればニヤリと微笑するが、その笑顔はだれにも見せない。負けたらその候補者に似たさびしさがしばらく続くだろう。

（造園業・常磐）

くらし随筆

ヘアさん

中島安男

9853

32曲を踊りまくる
盛大にチャリティー民踊まつり

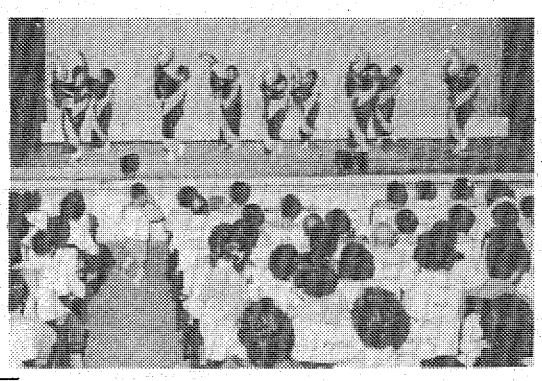

いわき市日本民踊協会（鈴木武子会主）主催、市文化団体連絡協議会など後援の「第二回チャリティー民踊まつり」が七日午後一時から、市文化センター大ホールで開かれた。

このチャリティー民踊まつりは市内各公民館の民踊教室などで学んでいる市民が、踊りを通じて社会の役に立とうと昨年スタート。

【文化センターで開かれたチャリティー民踊まつり】

今年は各地区民踊会と鈴木会主が指導にあたっている創作舞踊の「武扇会」から約百五十人が参加した。昨年同様、益金は市内の福祉施設に贈られることになっている。

プログラムは十分ずつの休憩をはさんで三部に分かれ、会員は「大漁唄い込み」などの民謡から「影を慕いて」などの歌謡曲まで合わせて三十二曲を踊り、一年間の練習成果を披露。つめかけた約五百人の観客からさかんな拍手を浴びた。

田人でさつき展示会　田人町盆栽愛好会主催のさつき展示会は十四、十五の両日同町生活改善センターで開く。各種の苗木、鉢物の即売も。

マツモト　免許証写真　スタジオ　平・材木町☎公二八

ブティック
サエグサ
平・平和通り　サエグサビル3F
☎74－6026

日曜祝日10:00AM～6:00PM
平　日9:00AM～10:00PM
第1・第3日曜はお休み
そこに珈琲タイム
お食事もできます
珈琲店まつ
いわき市平・佃町4-5 ☎22-2979
（藤岡産婦人科向い）

◆無担保！無保証！即融資
＝お気軽にお電話下さい＝
☎22－2248
東海ローン
平・白銀町（喫茶・白十字3F）

金融
自営・勤人・OL
信用で融資　詳細は電話で
松鈴商事
いわき市平字中町22の2
TEL・23－6668

サラリーローン
即融資　秘密厳守
勤人・主婦・自営業
大栄商事
6号線若松医院北20㍍
☎21－5091

簡易シャワーの決定版!!
省エネルギーをお手伝いするサンヨーカセットシャワー
サンヨー
カセットシャワー
●給湯式に早変わり！
浴槽に水がなくても、水道のコックをひねって風呂釜に点火するだけで、すぐ衛生的なお湯が使えます。
●爽やか！
洗顔、洗髪、汗流しに、朝夕いつでも新鮮なお湯が使えて清潔です。
●性能も抜群！
安全弁付きコネクターをセットするだけで、瞬間湯沸器と同じ原理の高能率な熱交換ができます。
●オートミキシング！（PAT.）
マイクロガバナーとオートバイパスの組み合わせで温度調整はワンタッチ。
●取り付け簡単！
特殊コネクターを連結するだけですから、配管工事の必要もなく、引っ越しの際にも取りはずせます。
●普及型です。
手頃な価格で、高級シャワー付きお風呂に早変わりさせる画期的な商品です。

〈循環釜ならどんな浴槽にも使えます。〉
〈都市ガス、プロパン、石油、何でもOK！〉
●テレホンタイプ　40,800円
（首振り給湯管付・工事費含む）
※ご希望の方は当社へお気軽にご連絡下さい
1年間保証付　PAT.NO.53－89938　53－90232

三洋住研株式会社
代理店／ビジネスライフ住研部
いわき市平字正月町19　TEL・24－1734

6月議会13日開会

補正予算 6億円余 32議案

郷ケ丘小など新改築

市美術館に収集第1号

いわき市は十三日招集予定の市議会六月定例会に提出する議案三十二件をまとめ、十日発表した。内訳は国民健康保険税条例改正案など条例六件、予算二件、ほかに工事請負契約十二件、財産取得二件など。補正予算は①国・県補助金が決まった公共事業などの追加分②緊急を要する生活関連事業③国保税改正―の三本柱で編成された結果、一般会計で三億二百三万九千円、特別会計三億九千二百三十万八千円を加えると総額五億九千四百三十四万七千円が計上された。

主な条例案としては七月一日からの料金アップを内容とする国民宿舎条例改正案が提出される。引き上げ率は大人一四・七%、小学生一七・二%で、それぞれ三千九百円、三千四百円に五百円アップされる（いずれも一泊二食付き料金）。財産取得案は、市立美術館の収集第一号、イブ・クライン（一九二八～一九六二年）作「人体測定―ANT66」。議決を得たあと、六千百五十万円でフジテレビギャラリーから購入する。

工事請負契約は郷ケ丘小（仮称）など七小・中学校の新改築事業として計十億二千八百九十万円、勿来体育館新築工事三億二千二百万円、千寿荘移転改築工事三億二千九百万円、市営住宅三棟（七十二戸）計三億六千八百二十万円など。

主な補正予算案は放置坑口閉そく事業五十五年分として二十カ所・六百九十五万円。同じく鉱害家屋復旧工事十五戸分と浅所陥没家屋一戸の復旧に五千七百万円。これで鉱害家屋復旧工事は残り五十六年度九戸となった。

石森山・緑の村整備事業は当初予算で一億円を組んだが、今回さらにあずまや、便所、案内棟などの分として四百一万円を追加。フラワーセンター周辺の未整備地域十八㌶のうち十五㌶を整備する。埋蔵文化財保存処理事業四百三十万円は、中田横穴から出土した金属製遺物約九百点を奈良文化財研究所に送り、酸化防止処理を施すというのが中身。

その他（生活関連事業）の予算事十二百万▽廃棄物処理用車両購入事業千八百万▽いこいの家建設事業（追加）四千九百万▽平野球場防球フェンス設置工事六百万▽小川市民運動場建設事業（追加）三百五十万▽遠距離児童通学費補助金二百二十六万五千▽マンキャン展開催補助金百万

息子の人身事故隠す

嫁身代わり 友人も加担 川前安全協分会長

今月一日、いわき市川前町の県道で発生した交通事故で、同町の交通安全協会分会長が無免許で人身事故を起こした自分の息子をかばうため、この息子が妻を身代わりにして罪を逃れようとしていたことを知りながら、この"工作"に加担していたことが十日までに明るみに出た。また、事故の相手もこの息子と小・中学校時代の同級生だったよしみから、犯人隠しに一枚かんでいた。このため、いわき中央署はこの息子を道路交通法違反と犯人隠避教唆などで、息子の妻と父親の分会長、それに事故の相手を犯人隠避・同ほう助などで、"工作"に加担した全員を近く地検いわき支部に書類送検する。

事故があったのは一日午後三時四十分ごろ。同町川前字字根尻二一地内の県道・小野四倉線で、平方面へ向かっていた同字五林七七、工員永山英直(三七)運転の普通乗用車がセンターラインをオーバー、対向して来た同一四、すし店経営永山宏光(三七)運転の普通乗用車と正面衝突。この事故で、英直が一週間、宏光が胸に二週間のケガをした。

原因は英直が右カーブを内回りしたためだが、宏光は昨年七月、酒酔い運転などで一年間の免許取り消し処分中だったため、免許を持っている妻の洋子(三)を自分の身代わりに立てようと電話で現場に呼び出すとともに、事故相手の英直と小・中学校時代の同級生だったことから、英直にも犯人隠しを頼み込んで自分は現場から逃走した。

さらに、知らせで現場に駆けつけた宏光の父親で、交通安全協会平支部川前分会長を務める竹光(五三)も宏光が無免許で事故を起こしたことを知りながら、身代わりとなった洋子が事故の状況を中央署員に説明するのをアドバイスしていた。

同署では、この事故を目撃した人がおり、同町内ではかなりうわさになっていたことを聞き込み、今月六日ごろから捜査に乗り出し、宏光や洋子を追及した結果、犯行を認めたため、宏光を道路交通法違反、業務上過失傷害、犯人隠避教唆容疑で、洋子を犯人隠避容疑、また、竹光と英直を同ほう助容疑でそれぞれ近く同支部に書類送検する。

なお、竹光は今回の責任を取るため、すでに辞表を提出している。

仁子ちゃんお手柄

"チェックのシャツに白いクツ"が決め手

学校から帰ったら 空き巣を通報逮捕

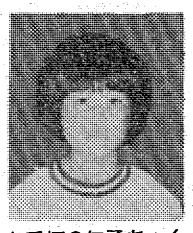

お手柄の仁子ちゃん

いわき中央署は九日午後三時ごろ、いわき市平、無職少年A(一七)を窃盗未遂の疑いで緊急逮捕した。

調べによると、Aは同日午後零時半ごろ、同市平鯨岡字林下二三ノ二、公務員渡辺重孝さん(四一)方南側寝室のカギがかかっていない窓から侵入、室内を荒らしていたところ、帰ってきた渡辺さんの長女仁子ちゃん(一一)＝平二小五年＝に発見され、何もとらずに中塩方面へ逃走した。

通報を受けた同署では、署員約三十人を動員し周囲の道路に検問を敷く一方、現場を中心に捜査した結果、現場から約三㌔離れた同市平中塩字鬼馬塚地内でAを発見し追跡、近くの水田で捕まえた。Aは五十三年にも平で窃盗を働き補導されている。

取り調べに対してAは、余罪のあることを自供している。

この事件がすぐ解決したのは、仁子ちゃんがAの人相や特徴をよく覚えていたこと。

午後零時半ごろ帰ってきた仁子ちゃんは勝手口から中に入ると、ふだんは開いていない洋間、寝室のドアが開いていた。このため仁子ちゃんは「だれ」と声をかけたところ、Aがサイドボードのかげに隠れた。仁子ちゃんは怖くなって二、三歩後ろに下がると、Aは侵入した窓から外へ飛びだし逃走した。仁子ちゃんも急いで外に飛び出し、へいのかげから逃げるAの後ろ姿を見た。特に、茶色のチェックのシャツに白いクツが犯人追跡のキメ手となり、短時間で事件が解決した。仁子ちゃんは「怖かったけど、捕まって本当によかった」とホッとした表情で話していた。同小ではさっそく仁子ちゃんに善行章を贈ることにしている。

メチャメチャに壊された佐藤さん宅

応接間に車突っ込む

飲酒運転の暴力団員逮捕

十日午前二時六分ごろ、いわき市常磐関船町堀田二〇、暴力団松葉会小名一家幹部、無職萩原民夫(三二)は、酒に酔って普通乗用車を運転、同市小名浜字中町境一ノ三地内の市道で右側道路沿いの会社員佐藤七郎さん(五四)方応接間に突っ込み、通報で駆けつけた署員に捕まった。

佐藤さんは隣の寝室で、家族も奥の部屋で寝ていたため無事だったが、佐藤さんは「ガシャーンというすごい音で目がさめ、応接間をのぞくと車が飛び込んでいた。あと二㍍ほど手前だったら寝室がやられた…」と顔をひきつらせていた。

佐藤さん方は約一・五㍍の歩道をはさんで車道からは約二㍍しか離れていない。車は道路を斜めに横ぎり、ブロックの基礎にスチール棒を何本も立てたフェンスをなぎ倒して突っ込んだ。応接間のサッシ戸はガラスがメチャメチャに壊れ、応接間わきの玄関の柱もへし折れて衝撃のすごさをもの語っていた。

同署は萩原を建造物損壊の疑いでも調べている。

酒酔い運転の2人を逮捕

いわき東署は十日未明、酒酔い運転の現行犯で二人を逮捕した。

▼いわき市泉町玉露字堤下八六、農業滋賀正明(四七)＝同日午前一時ごろ、酒に酔って軽トラックを運転、同町字扇田八五地内の県道・釜戸小名浜線で取り締まり中の同署員に捕まった。

▼同市渡辺町中釜戸字諏訪前六、同若松旭(四三)＝同一時五分ごろ、酒に酔って原付き自転車を運転、泉町字沖九一ノ三地内の県道・釜戸小名浜線で取り締まり中の同署員に捕まった。

尋ね犬

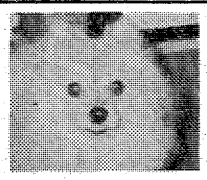

種類
ポメラニアン（2歳）
特徴
◆色＝茶に白まじり（オス）
◆少し太りぎみ（約4.5㌔）
◆6月8日午後4時ごろ　内郷高坂町1丁目地内で行方不明
■心あたりの方は至急連絡ください！（謝礼を致します）
●連絡先＝住谷まで
☎26―1627

出火おわびとお見舞いお礼

六月八日午前九時半ごろ出火の際は皆様方に大変ご迷惑をおかけ致しましたことを深くおわび申し上げます　また早速お駆けつけ下され消火にご尽力を賜りありがとうございました　折角お見舞いをいただきながら混雑のためお名前のお伺いもれもあることを存じ略儀ながら紙上でおれを申し上げます

村田基準寝具株式会社
代表取締役　村田賢徳
いわき市内郷綴町川原田四三　電㉖二三四五

あすはお休み

明11日（水）は定休日のため休ませていただきます
■当日は　平駅ビル店・高坂店（フジコシ内）・弘済会売店をご利用ください

お菓子の専門店 みや
TEL. 23―7111(代)

省エネルギーと公害防止の二役　工業用（大型）から家庭用（小型）まで68機種

煙の出ない インシナー 給湯型 焼却炉

インシナー給湯型焼却炉は、独特の旋回燃焼方式により消煙焼却し、吸熱効率の良い熱交換器で余熱を利用し温水を得る省エネルギーと公害防止の二役を可能にした焼却炉です。

●余熱利用でお湯がとれます
燃えるごみなどの焼却物で給湯しますので、油や電気が節約できます。

●消煙・無臭で公害防止
燃焼ガスは燃焼炎と空気がうまく混合し、炉内で完全燃焼されて排煙は無色となり消煙されます。臭気や有機ガスは熱分解し、無害化されます。

WGH型 給湯型消煙焼却炉。

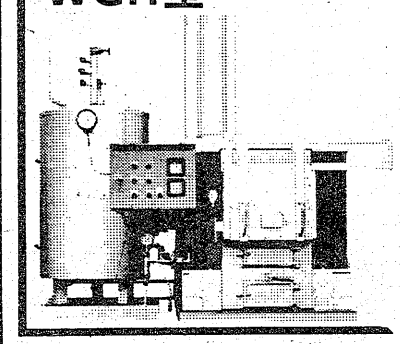

CH型 一度に多量のごみが投入でき、予備乾燥しながら消煙焼却します。

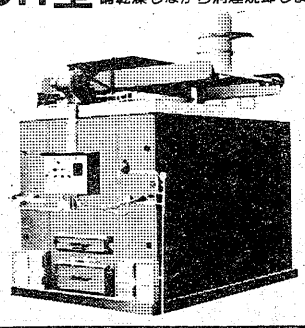

AH型 本格的な小型消煙焼却炉。

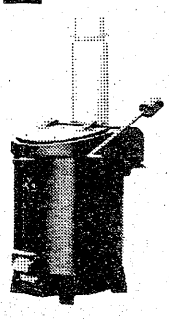

☆焼却炉とメンテナスのご用命は……

株式会社 福島環境整備センター
●技術センター／いわき市常磐湯本町辰ノ口1　☎44―1755

東北電熔株式会社
●本社／いわき市平字菱川町7ノ1（平市民会館前）☎23―5515(代)

製造 インシナー工業株式会社

☆資源は有限！英知は無限！！省エネルギーで豊かな社会をつくろう。ごみは大切な資源です。

あすの停電

▼平地区＝（13～15時半）馬目、絹谷、水品

会と催し

11日

【平市民会館】▽危険物安全協会役員会（13時）▽いわきシンフォニックウインドアンサンブル練習（18時）▽きもの着付け指導（18時30分）

【磐城市民会館】▽皮革・工芸品展示会（9時）▽音楽練習（18時）

【勿来市民会館】▽勿来地区行政嘱託員委員会連合会役員会（16時）▽勿来地区労代表者会議（17時）

【小名浜公民館】▽着付教室昼の部、水彩画教室、アラベスク革工芸（9時30分）▽詩吟朗詠錦城流（13時）▽着付教室夜の部、演劇講習会、いわきギタークラブ（18時）

【常磐公民館】▽生花サークル（13時）▽ペン字サークル、書道サークル、尺八サークル、青年セミナー（18時）

【内郷公民館】▽内郷婦人学級（10時）▽茶道教室（13時30分）▽働く婦人の講座（18時30分）▽錦声会（19時）

【植田公民館】▽計量器検査（10時）▽園芸愛好会（13時）▽サークルひまわり（18時30分）▽書道教室、鳳声会（19時）

【ことぶき会館・いわき民報ビル】▽茶道華道教室（10時）▽カワイ体育教室（13時）

【ニューしゃくなげ会館】▽船生芳童新築落成披露（18時）

【いわき産業会館】▽ボイラクレーン安全協会クレーン運転特別教育、公文数学研究会概要説明会（9時）▽中小企業相談所金融説明会（13時）▽ボイラ技士養成教室（17時）

あすの運勢

小川　石洲

【1月生】親切すぎて誤解される恐れ、ほどほどにやれ

【2月生】周囲の動きにまどわされるな、冷静に当たれ

【3月生】運気は弱くあまり期待できない、控え安全

【4月生】トラブルが起こる傾向がある、冷静に当たれ

【5月生】成功で当たれば順調に進む、慎重に取り組め

【6月生】あれこれ手を出せば自滅する、慎重さ欠くな

【7月生】運気は安定して順調に運ぶ、成り行きに任せ

【8月生】順調のようでも油断は禁物、十分検討し有利

【9月生】引っ込み思案していては進まぬ、勇気で当たれ

【10月生】なかなか実行にふみ切れない、決断力が大切

【11月生】最後に頼るのは自分だ、他力に頼れば後悔す

【12月生】情勢は悪くないが油断す　冷静さ失うな

六月十一日（水・友引）

株式・前場

本日の市況は依然として超閑散相場展開の続くなか、全般に軟調。朝方はラサエ、信号など仕手株の一角が物色され、参天薬、持田薬の薬品株、トキコ、小糸の自動車部品株が個別に買われた。また鋼管、新日鉄の鉄鋼株は根強く、三光船、郵船株もしっかり。半面日石、帝石をはじめ資源関連株は総じて安く、富士重、島津の防衛関連株も安い。日石が整理色を早めて急落、つれて資源関連株も一段安、これが金融にも波及し、安くなる銘柄が増えた。

主な高い銘柄は大和工十円、松下寿三十円、東計器十九円、旭タイヤ二十四円、中央紙十五円。

主な安い銘柄は三井山三十九円、富士化十五円、昭石二十一円、三セメ十六円、日立金十円、石井鉄二十四円。

（地元銘柄）日化成百五十五円、呉羽化五百八十三円、岡理ゴ三百五十円、白煙瓦二百九十五円、東北電八百四十円、常磐興二百九十五円。

日経ダウ五十四円八十八銭安の六千七百六十八円十六銭。出来高九千万株。

（平・水戸証券調べ）

市況

魚類

十日朝の小名浜港は釣りガツオが好漁。

【小名浜港】一本釣船三隻九十五㌔底引船四隻七㌔

▼カツオ　八万㌔。二四八―二〇六▼ビンナガマグロ　一万五千㌔。四一七―四〇〇▼マイカ　五千㌔。三五〇―一七〇▼アカジ　二千㌔。八〇〇―六〇

【江名港】引網船九隻三〇・六㌔　小舟二十八隻〇・一七㌔

▼コウナゴ　三万六百㌔。三五―三一▼カイヤキ　三百三十二個

【中之作港】一本釣船二隻九十四㌔

▼カツオ　八万九千七百㌔。五五―三一二〇▼ダルマ　二千二百㌔。三五九―二〇二〇▼キメジマグロ　四百㌔。七〇九―三八九▼バチマグロ　二百六十㌔。七三九―四三九

野菜

▼大根一六〇―五▼ニンジン一五〇―三〇▼ゴボウ六〇〇―二五〇▼白菜七〇―四〇▼キャベツ五〇―一〇▼ネギ二六〇―一〇〇▼レタス一〇〇―二〇▼キュウリ一二〇―三〇▼ナス四〇〇―一〇〇▼トマト二〇〇―三〇▼インゲン七五〇―五〇〇▼カンショ三〇〇―一〇〇▼バレイショ一九〇―五〇▼玉ネギ九〇―二〇▼モヤシ一二〇―一〇〇▼ニンニク五〇〇―三〇〇▼ナガイモ二〇〇―八〇▼竹の子五〇―一〇▼サヤエンドウ二〇〇―八〇▼カボチャ三五〇―二六〇▼玉子二九〇―二六〇▼ウメ七〇〇―二〇〇（以上㌔）▼カブ三〇―一〇▼菜類三〇―五▼ホウレン草一〇―三〇▼春菊三〇―五▼ニラ三〇―一〇（以上束）▼ピーマン六五―四〇▼ナメコ七〇―六〇▼エノキダケ五〇―四〇（以上袋）▼カリフラワー一二〇―二〇（コ）

果物

▼ミカン九〇―七五〇▼グレープフルーツ三二四―一八三▼レモン三二四―二一▼リンゴ六〇〇―二〇〇▼バナナ二二〇―一五〇▼パイナップル一六五―四五▼甘夏カン二三三―一〇〇▼プリンスメロン三六〇―一〇〇▼アールスメロン一五〇〇―四〇〇▼アンデスメロン五二〇―一六〇▼コザックメロン四〇〇―一六〇▼白雪メロン二四〇―一五〇▼ホームランメロン三六〇―二二〇▼スイカ二三二―五六▼ブドウ一八七五―一三七五▼巨峰二五〇〇―二〇〇〇▼ネオマスカット二〇〇―一六二五▼キャンベルスアリ一五〇〇―一二五〇▼モモ一二五〇―一〇〇〇▼サクランボ五五〇―一〇〇〇▼ビワ七五〇―三七五（以上㌔）▼イチゴ一四〇―一八（パック）

（市中央卸売市場調べ）

いわき民報案内広告

●１ダン４行‥‥３,０００円（前納扱いです）
●同一広告５回以上掲載は１割引き
■お申し込み・お問い合わせは本社営業局広告部
☎㉓１６６６代／小名浜支社／常磐・勿来支局へ
または　いわき ＰＲセンター（☎㉓0690）／アド・プラン（☎㉓3154）

家屋

貸家　一戸建▽六畳二間四畳半台所四畳半バストイレ付▽駐車可▽日照良▽好間町中好間停留所近し▽連絡＝電㊱二三九〇

アパート　ぶろトイレ付▽平・長橋町福陽ハすゞ自動車裏▽連絡電㊹二六九四みだい荘

アパート　▽和六畳洋六畳ＤＫ四畳半ガスぶろ水洗トイレ付・駐車可▽場所＝新田町資生堂ビル裏＝▽連絡＝電㉑二七四〇

高級アパート　▽六畳四畳半三畳ガスぶろ水洗トイレ洋ダンス付南向駐車可賃２万７千協敷なし電㉔〇六九八・㊹八七三二

募集

女性　募集▽新装開店のため数名▽18～35歳までの方▽高給優遇▽平字田町・並木通り「スナック　ラブ」　電㉑一六九一

ホステス　募集▽若干名▽30歳位迄▽委細面談▽平・田町　連絡電話㉔〇七四二夜㊹九五九七

女子　従業員数名▽年齢経験不問▽経験者は優遇▽委細面談▽当方スナック盛業中▽平・南㊸七八〇四夜㉒一六五一

急募

＊爽やかな女性…若干名
・20～30歳ぐらいまで　・委細面談
・PM6:00～PM10:30
コーヒー・パブ＆舶来雑貨のお店
コンチネンタル
平字十五町目ホテルサンルートＢ１
ＴＥＬ・２４―０７１７

急募

女子配達員…若干名
☆年齢＝20歳～40歳位まで
☆普通免許所有者に限る
☆給与＝７万円～12万円
☆履歴書持参　☆委細面談
※面接日ほか詳細等電話連絡ＯＫ
中央クッキングサービス
内郷綴町金谷　☎㉗５７７１

急募

◇女子店員
◇ウエートレス
◇若干名ずつ急募◇年齢18～30歳くらいまで◇交通費支給
◇高給優遇◇委細面談
小名浜さかなセンター
鹿島街道／電５８―８２１１

入居者募集

●新築貸家一戸建
☆平下平窪（平窪公園わき）
環境最高・３ＤＫ　賃3.5万
●新築アパート
☆平下神谷（農協ＧＳわき）
環境最高
１ＤＫ賃2.1万・２ＤＫ賃2.8万
■連絡先＝☎２１―２５５１

譲る店舗

■場所＝平字田町
■19.8平方㍍（約６坪）居抜き
委細面談
▶連絡先
☎㉒１４９５

アルバイト▽男子18歳～35歳▽時給500円上▽勤務午後６時～▽受付朝10時～夜８時▽商人㉑2652

女性　募集▽十八歳から三十歳くらいまでの明朗な方▽場所＝平字田町『セリカ』▽連絡先＝電㉓四七〇三

ホステスさん大募集

今やらねばいつできる

●保証日給一〇、〇〇〇円

新しい給料システムでおもいきりかせいで下さい

◎毎週土曜日→給料
◎毎月10日→報奨金
◎毎年４月10月→ボーナス　がもらえます

◎引越しはおまかせください
◎寮託児所完備　週給制、日払い可、
◎新調ドレス貸与、送迎バス完備
◎共済保険有（病気・ケガでも安心）
◎掛け売りは一切ありません
※バー、料理店、クラブ等いろいろなお店があります。あなたに合ったお店をお選びください
※アルバイト大歓迎
◎昼の部もあります
◎公休制度を始めました
◎年２回海外旅行へ招待（ヨーロッパ・ハワイ）

夜勤めることは不幸でしょうか？いや、自分が堂々と生きてゆくなら、すべて幸せなのです！私達は真剣に生きる女性のお手伝いをしたいと考えています。

●男子社員同時募集中
月給17万以上
●応募受付：朝10時～夜８時
☎0246―21―2652

ハワイグループ　株式会社商人

業務拡張のため　募集

●男子社員…４名
▷年齢18～50歳▷深夜勤務可能な方▷給与13万円以上▷各種保険　退職金　交通費有
●女子パート４名
▷18～35歳まで▷高給優遇
⊙面接日：６月11・12日
履歴書持参委細面談
⊙連絡先：電36―2706
●７月５日オープン●
24時間営業
セブン・イレブン五色町店

募集

◈ホステス　若干名
☆年齢18歳～30歳まで☆保証8,000円以上☆貸ドレス・日払い・店休有☆センスと常識のある女性☆売り掛け・お客様の心配はありません
クラブ　リード
23―２１２５・24―０７１３

募集

―新店舗開店のため―
◈ファッションアドバイザー
・高卒以上30歳までの女性
・委細面談
マドモアゼル　トミー
平・南町■連絡先＝74―7764

募集

◈店長…１名／給与＝16万位
◈女子従業員…２名／給与＝10万位
パート・アルバイト…若干名
時給＝４５０円以上
京風らーめん
花のれん
鹿島街道　高専前
☎㉒2953　連絡12時～４時迄

募集

■男子運転手
●資材管理及び製品運送
●年齢：２０歳～２５歳
●給与：月額10万内以上支給
●社会保険・雇用保険完備
●委細面談
アサヒ電業株式会社
第一工場　☎32―６３２１代
第二工場　☎33―２２０１代

月見荘アパート

●平・下荒川
新築１ＤＫ　バストイレ付き
テレビ共聴設備あり
賃２万円より　６戸　駐車可
●平・月見町
賃７千円より　50戸　駐車可
●平・上荒川
賃8.5千円より　15戸
●平・鎌田
賃２万円より　５戸
●内郷御厩町
賃２万２千円より　22戸　駐車可
平・月見町　ＴＥＬ・22―２９０４
平・上荒川　23―９１０９
内郷御厩町　26―７２２７

福島県知事許可(49)第８３４６
熊谷工務店
いわき市小川町三島字上川原67
☎83―0187（代）・22―1517（夜）
●貸地有り●
好間町北好間字独古内
（好間一小近く）
495平方㍍（150坪）
月3.3平方㍍100円
第１種住居専用地域
（社有）

福島県知事（３）第211号
たけや商事不動産部
小名浜・辰巳町　電54―３６４５

売地	小名浜大原地内 宅地　434平方㍍（131坪） ２区画に分割可 3.3平方㍍　8.5万　（仲介）
土地付住宅	小名浜　三崎地内 宅地　198平方㍍（約60坪） 建物　123平方㍍（約37坪） ２階建　環境良 総額900万　（代理）
土地付建物	小名浜大原地内 土地1,650平方㍍（500坪）建物は希望により建築　ミニスーパー・病院・ドライブイン向き　価格その他相談に応じます　（仲介）

免許番号福島県知事(1)1454号
宏栄不動産
小名浜・相子島・電㊷７２５０

売地	自由ケ丘団地内 231平方㍍（70坪） 3.3平方㍍　10.5万 鹿島街道入り口付近　（代理）
売地	大原・丙新地 1250平方㍍（378坪） 3.3平方㍍　７万　（仲介）
貸ビル	小名浜上町地内 26.4平方㍍（８坪） 居抜き・スナック賃5.5万 共益費５千　（仲介）

社員募集

◈ウエートレス…２名（パート可）
年齢20歳～40歳
◈ウエーター１名（カウンター経験者）
◈ハウスキャディー…10名（ゴルフプレーの助手です）
履歴書持参・委細面談
小名浜カントリー倶楽部
いわき市小名浜下神白　☎㉒1411

社交女性募集

※職場は平料亭組合加入のお店です
◇年齢18歳以上▷月収15万円以上
◇優遇保障制度あり　洋服でも可
◇面接随時　委細面談
◇場所＝平・才槌小路４の16
▶連絡＝電㊹7211～２
（午前11時～午後11時まで）
平料亭社交クラブ

免許番号福島県知事(1)第1173号
建設業県知事(特)―52号　第2825号
東北土地開発株式会社
いわき支店　平・白銀町
☎23―1833・21―9267

売地	郷ケ丘２丁目 611平方㍍　184坪 価格　面談 店舗用地　最高地　仲介
売地	常磐藤原町 213平方㍍　64坪 3.3平方㍍　５万 閑静住宅地　仲介
売地	鹿島町米田 276平方㍍　83坪 3.3平方㍍　６万 ６㍍道面　住宅最高　仲介

登録番号　福島県知事登録・5―7号
合資会社鈴建工業
平字新川町24　電22―１４９５（代）

テナント	平字堂ノ前　日本電建近く １Ｆ～４Ｆ・50平方㍍（15坪）より　店舗及び事務所向き（仲介）
テナント	小島町二丁目地内　おじまビル １・２Ｆ　喫茶、飲食、理美容事務所向き　（仲介）
貸家	平上荒川地内 一戸建　６畳６畳４畳半 賃3.2万　協２カ月　（仲介）
貸家	平字道匠小路　磐高バス停そば 築２年一戸建２階　和６畳３間 賃4.8万　協２カ月　（仲介）

個性を生かした家づくりキクケンは東北住建で営業しております
●新築ハイツ入居者募集
平下平窪完成予定７月、６畳４畳半、ＤＫバス水洗トイレ付
賃2.8万　協２カ月　仲介
●貸地　平下平窪
330平方㍍（100坪）　１区画
地代3.3平方㍍月120円　代理
●貸ハイツ　平塩
６畳、４畳半、ＤＫバス水洗トイレ付
賃2.8万　協２カ月　仲介
免許番号　福島県知事(2)第613号
建設業登録　福島県知事般53第12838号
東北住建（株式会社）
平北白土　東北電力横　☎23―7974

福島県知事免許(2)672号
山一通商株式会社
平出張所
清水医院通り魁文堂前　☎23―4586

貸事務所	●平五町目ビル２階 41.58平方㍍（12.6坪） 居抜50万円 家賃98.300円 （エレベーター代含む） 保証金80万　（仲介）
貸事務所	●平・南町 24.75平方㍍（7.5坪） 家賃４万　協２　（仲介）
貸事務所	●平・下平窪（新築） １階＝12坪（店舗） ２階＝２ＤＫ（居宅） 家賃10万円　協２　（仲介）
貸事務所	●下好間 １階＝12坪（店舗） ２階＝２ＤＫ（居宅） 家賃7.8万　協２　（仲介）

福島県知事免許(2)692号
酒井不動産有限会社
平字一町目31☎㉒１８８３

新築・貸マンション（仲介）

平・八幡小路
（鉄筋コンクリート３階建て）
◈３ＤＫ
賃＝４万４千円
共益金３千　敷金２カ月
平一小・平一中学区　東京テレビ共同アンテナ設置あり
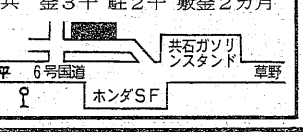
平・中神谷
（神谷マンション）
平駅までバス13分　平・中神谷字細田72（バス停・神谷住宅入口）
和6畳・6畳・6畳・DK8畳賃３万５千
共　金３千　駐２千　敷金２カ月