夕刊 いわき民報
郵便番号 970
いわき市平字田町63－7
いわき民報社
© 振替口座（郡山）4028
本社 0246 ㉓1666
小名浜支社 0246 ㊿2666
常磐支局 0246 ㊷2380
勿来支局 02466㊷2903

# 大幅な人事異動をきょう内示

## 来月から行政機構改革

### 総異動件数1,833件

### 本庁1部4課、支所1課を削減

### 企画部長 作山氏、総務部長 小泉氏

### 市民環境部長 蛭田氏、福祉厚生部長 青沼氏

いわき市は二十五日、七月一日の行政機構改革に伴う人事異動を内示した。総異動件数は千八百三十三件（実質千百二十七件）で、五十一年行革をはるかに上回る最大規模の異動となった。主な特色は①本庁を1部4課10係、支所を1課削減し「簡素・効率化」を図る②調整機能強化のため「調整主幹」を部に配置する③大所帯の課に「二人課長補佐」制を採用④図書館の日曜開館、一人公民館解消に備え人員を確保⑤「磐城」名の行政機関・施設を「小名浜」に改称する―など。

企画調整型のカジ取り役ともいうべき初代企画部長には作山優総務部長が起用された。後任は小泉毅企画開発部長。市民、衛生両部を統合した市民環境部長には蛭田壽久男福祉厚生部長が回り、その後ガマには青沼康裕市民部長がすわった。また、総務部から独立し市長直轄となった秘書室の初代室長（一等級）には佐藤広文財務部参事（財政課長）が抜テキされた。

減量経営的色彩が濃いなかで下水道部門は都市水害防止対策事業が急増したため、課から半独立した部の下水道室に昇格。同じ一等級の室長には西山昭夫土木課長を充てた。

特一等級の財政（現財務）、農林、商工水産、土木、都市建設部長は留任。

二人次長制を取る市民環境部次長には新妻久衛生部次長が横すべりし、もうひとつを大谷光四郎土木部参事（失対課長）が埋める。同じく片方が空席となっていた福祉厚生部次長には山野辺益弥参事（会計課長）が回った。後任の収入役室長（一等級）は石川銀寿参事（監査委員会事務局長）。商工水産部次長は松本正盛文化センター所長で、そのあとには平子守一市民部次長がすわる。杉山保久常磐支所長と村上有水道局次長は互いにポストが入れ替わった。

### 市長部局

（カッコ内は旧任）

【部長・同相当職】▽企画部長（総務部長）作山優▽総務部長（企発部長）小泉毅▽財政部長（財務部長）坂本平助▽市民環境部長（福厚部長）蛭田壽久男▽福祉厚生部長（市民部長）青沼康裕▽企画部次長（企発・次長）須永恭平▽財政部次長（財務・次長）布田功▽市民環境部次長（衛生・次長）新妻久▽同（土木・参事兼失業対策課長）大谷光四郎▽福祉厚生部次長（参事兼会計課長）山野辺益弥▽商工水産部次長（教委・文化センター所長）松本正盛▽小名浜支所長（磐支・支所長）上遠野一雄▽常磐支所長（水道局・次長）村上有▽秘書室長（財務・参事兼員事務局へ（市民・参事兼交通対策課長）上妻千尋

【課長・同相当職】▽秘書課長（総務・秘書課長）杉本大助▽広報広聴課長（総務・広報広聴課長）菊地賢一▽統計課長（福厚・年金課長）永沢輝雄▽工業立地課長（企発・開発課長）箱崎信和▽総務課長（企発・企画課長）新妻忠男▽工事検査課長（財務・課長）柏木謙▽財政課長（教委・総務課長）小泉陽一郎▽管財課長（衛生・公衆衛生課長）鈴木與惣治▽税務課長（財務・収納課長）渡辺淑夫▽環境衛生課長（衛生・環境衛生課長）野村隆一▽北部清掃センター所長（平清掃センター所長）渡辺松本章

【消防司令】（課長補佐・同相当職）▽指令室長補佐（警防課長補佐）小笹政弘▽平署次長（平署次長兼予防係長）草野十郎▽同四倉分遣所長（同主任主査兼川前分遣所長）秋山忠文▽小名浜署次長（磐城署次長）丹野吉平▽同（同主任主査）深谷隆三▽常磐署次長（平署四倉分遣所長）佐藤留吉▽総務課主任主査兼企画教養係長（内郷署主任主査兼警防第一係長）鈴木健左▽予防課主任主査兼予防係長（磐城署主任主査兼予防係長）佐藤誠▽警防課主任主査兼警防救急係長（警防課主任主査兼警防係長）藤田昭一郎▽指令室主任主査兼指令第一係長（同兼指令第一係長）羽賀井一夫▽平署主任主査兼予防係長（平署主任主査兼四倉分遣所警防第一係長）佐藤喜一▽小名浜署主任主査（磐城署主任主査兼泉分遣所長）大平達雄▽同兼警防第一係長（同兼警防第一係長）曽我市五郎▽同兼警防第二係長（同兼警防第二係長）小泉保男▽同兼予防係長（予防課主任主査兼予防係長）国分正弘▽同兼江名分遣所長（磐城署主任主査兼江名分遣所長）小林忠雄

### 消防本部

（カッコ内は旧任）

【消防監（部長相当職）】▽消防次長（消防本部参事兼総務課長）松本忠夫

【消防監・消防司令長（課長・同相当職）】▽消防監・平消防署長（消防司令長・平消防署長）三部房一▽消防本部総務課長（消防本部警防課長）比佐大▽同警防課長（内郷消防署長）佐藤長一▽同指令室長（磐城消防署主幹）佐原誠次郎▽小名浜消防署長（磐城消防署長）栗田亮一▽消防司令長・内郷消防署長（常磐消防署次長）松本章

【消防司令（課長補佐・同相当職）】▽指令室長補佐（警防課長補佐）小笹政弘▽平署次長（平署次長兼予防係長）草野十郎▽同四倉分遣所長（同主任主査兼川前分遣所長）秋山忠文▽小名浜署次長（磐城署次長）丹野吉平▽同（同主任主査）深谷隆三▽常磐署次長（平署四倉分遣所長）佐藤留吉▽総務課主任主査兼企画教養係長（内郷署主任主査兼警防第一係長）鈴木健左▽予防課主任主査兼予防係長（磐城署主任主査兼江名分遣所長）小林忠雄

―2面に続く―

楽しいお店
ワイン＆スコッチ
全国酒有連チェーン
あわのや
平・大工町☎22-3311

## 民踊まつりから5万4千円

### 整肢療護園へ寄付

いわき市日本民踊協会武扇会（鈴木武子代表）の第二回チャリティー民踊まつりは七月午後一時から、市文化センターで華やかに催されたが、集まった五万四千五百円を鈴木さんが本社に寄託、昨年同様、福島整肢療護園に贈ることにした。

**土曜民謡会**　いわき市内郷地区の土曜民謡会は、二十八日午後六時半から内郷公民館で開く。

和食 ひろば
ホテルサンルートいわき地階
電話 二四－二二一三代表

## いわき抄

▼…いわき市小名浜出身、指揮者小林研一郎さんがこんど、NHKテレビ番組「音楽の広場」でタクトを振るようになった。彼を知る多くの人はここしばらく欧州仕込みの小林さんの指揮ぶりが見られるというので、大変楽しみにしている。それから二日ほど前の本紙で紹介したが、いわき市四倉町出身、木村英二先生が来月一日から大阪市立大学長に就任することが決まった。先生のお母さんは四倉にいまも健在である。台湾生まれだが、いわき子の血が流れている。

▼…いわき市出身と言えば大平華泉さんもその一人である。社団法人日本南画院副理事長で、最近の水墨画ブームに乗って弟子が全国に数千人もいると聞いている。大平さんはスケッチ旅行をよくやられるが、この五月に制作した「尾瀬」と題する三十号の作品が最高裁判所の収蔵品として買い上げられた。昨年は外務省に収蔵されており、日本的な水墨画が大きく見直されて来た感じだ。水墨画は墨の濃淡で表現する画法で、油彩とはひと味違ったものがある。それだけに深みというか、見あきることのないものを持っている。大平さんは郷土の神社などに竜の絵などを奉納しているのはご承知の通りである。芸術や学問、あるいは美術の世界でこのように郷土出身者が活躍されているのは心強い話である。

全こそ永遠不変の財産です
今日の金相場 1㌘4,290円
〈全国貴金属取引協会正会員〉
技術と品質で奉仕する
宝石時計の内山
小名浜ショッピングセンター2F
(0246) 54－5227代

TOSHIBA　ともに前進 ともに繁栄
組み合わせいろいろ 東芝ホームランドリー

雨の日でも夜でも、奥さまのご都合に合わせてお洗たくできます。
干し汚れの心配ももう解消です。
肌ざわりやさしく、ふんわり仕上げます。
洗たく物で住まいの美観を損なうこともありません。

乾燥機＋ドライヤースタンド＋2槽式洗たく機
SET 1 合計価格 131,000円
電気衣類乾燥機 ED-900N·G（アーモンド・アボカドグリーン）標準価格 58,000円
ドライヤースタンド DS-90N·G（アーモンド・アボカドグリーン）標準価格 15,000円
2槽式洗たく機 VH-3200N·G（アーモンド・アボカドグリーン）標準価格 58,000円

乾燥機＋ドライヤースタンド＋全自動洗たく機
SET 2 合計価格 122,000円
電気衣類乾燥機 ED-700N·G（アーモンド・グリーン）標準価格 52,000円
ドライヤースタンド DS-70N·G（アーモンド・グリーン）標準価格 13,000円
全自動洗たく機 AW-8030N·G（アーモンド・グリーン）標準価格 57,000円

乾燥機＋ドライヤースタンド＋新2槽自動洗たく機
SET 3 合計価格 126,000円
電気衣類乾燥機 ED-700N（アーモンド）標準価格 52,000円
ドライヤースタンド DS-60N（アーモンド）標準価格 14,000円
新2槽自動洗たく機 ASD-500N（アーモンド）標準価格 60,000円

◇御用命はお近くの東芝販売店でどうぞ◇
いわき東芝商品販売株式会社　いわき市内郷綴町金谷1の15　TEL・26－1151(代)

# 市長部局

【課長・同相当職】▽同広聴活動課長（教委・植田公民館長）笹川文庸▽同区画整理課長（勿支・広聴活動課長）正木信昭▽常磐市民会館長（常支・保健衛生課長）折笠康三▽同支所保健衛生課長（同・市民課長）斎藤英次▽内郷支所広聴活動課長（福厚・内郷福祉事務所長）柿沼浩昭▽秘書課主幹（総務・秘書課主幹）山崎栄▽広報広聴課主幹・課長補佐事務取扱（総務・広報広聴課主幹兼課長補佐）永瀬光一郎▽企画部調整主幹（総務・行政管理課長補佐）安島勝政▽企画調整課主幹・課長補佐事務取扱（企発・企画課主幹兼課長補佐）鈴木誠四郎▽同主幹（企発・企画課主幹）鎌田和夫▽統計課主幹・課長補佐事務取扱（企発・統計課主幹兼課長補佐）木田正男▽工業立地課主幹（企発・ニュータウン開発室主幹）滝公二▽総務部調整主幹（総務・総務課主幹兼課長補佐）菊田昭▽総務課主幹・課長補佐事務取扱（議会・総務課長補佐）関場孝和▽工事検査課主幹（財務・工事検査課主幹）鈴木茂則▽同主幹（同・同主幹）薬谷新一▽財政部調整主幹（同・財政課主幹兼課長補佐）田子庄也▽管財課主幹・課長補佐事務取扱（同・財産調査室長補佐）駒木根正来▽税務課主幹（福厚・保健課主幹兼課長補佐）久田岩雄▽市民税課主幹・兼課長補佐事務取扱（商水・水産港湾課長補佐）泉正夕▽資産税課主幹・課長補佐事務取扱（財務・資産税課主幹兼課長補佐）村上良和▽環境部調整主幹（市民・市民課主幹兼課長補佐）杉山敏彦▽環境衛生課主幹（衛生・環境衛生主幹）小野昭治▽公衆衛生課主幹（同・公衆衛生課主幹兼課長補佐）小松弘▽公害対策課主幹・課長補佐事務取扱（市民・公害対策課長補佐）芳賀清▽公害対策センター主幹・次長事務取扱（衛生・公衆衛生課主幹）遠藤雅男▽市民課主幹・課長補佐事務取扱（公害対策センター主幹兼次長）緑川和彦▽福祉厚生部調整主幹（土木・土木課主幹兼課長補佐）金成淳▽社会福祉課主幹・課長補佐事務取扱（市民・交通対策課主幹兼課長補佐）佐藤多美夫▽社会福祉課主幹（土木・用地課主幹）内田進一郎▽保険課主幹・課長補佐事務取扱（福厚・平福祉事務所主幹兼課長）矢吹昌善▽平福祉事務所主幹・福祉課長事務取扱（同・同主幹兼課長補佐）国井幹弘▽小名浜福祉事務所主幹・保護課長事務取扱（同・磐城福祉事務所保護課長）作山三郎▽勿来福祉事務所主幹・福祉課長事務取扱（商水・労政課主幹兼勿来勤労青少年ホーム館長）木村照尚▽内郷福祉事務所主幹・保護課長事務取扱（福厚・内郷福祉事務所保護課長）大勝日出男▽小名浜福祉事務所主幹・江名保育所長事務取扱（同・磐城福祉事務所主幹兼江名保育所長）田中徹也▽勿来福祉事務所主幹・千寿荘長事務取扱（福厚・社会福祉課主幹兼千寿荘長）瀬谷四郎▽内郷福祉事務所主幹・内郷授産場長事務取扱（内郷授産場長）平沢省三▽小名浜福祉事務所主幹・あさひが丘学園長事務取扱（福厚・社会福祉課主幹兼あさひが丘学園長）遠藤隆▽農林部調整主幹（農林・農産課主幹兼課長補佐）池田治巳▽農政課主幹・課長補佐事務取扱（企発・ニュータウン開発室主幹兼室長補佐）松本豊久▽同・同（勿支・経済士木課長補佐）安島修平▽畜産課主幹・課長補佐事務取扱（農林・農産課主幹兼フラワーセンター所長）石藤正靖▽農地課主幹・課長補佐事務取扱（農林・農地課長補佐）高木正次▽中央卸売市場主幹・業務課長事務取扱（中卸・業務課長）江尻信▽商工水産部調整主幹（商水・商工課主幹兼課長補佐）沢田泰彦▽商工課主幹・課長補佐事務取扱（衛生・環境衛生課主幹兼課長補佐）草野都弘▽商工課主幹・課長補佐事務取扱（四支・広聴活動課長）岡本尚々▽労働福祉課主幹・課長補佐事務取扱（商水・労政課主幹兼課長補佐）鈴木国男▽同・勤労青少年体育センター所長事務取扱（企発・開発課長補佐）草野貞男▽観光課主幹・塩屋埼荘長事務取扱（好支・主幹兼市民課長）黒木常吉▽公営競技事務所主幹・次長事務取扱（商水・事業課長補佐）佐藤繁芳▽土木部調整主幹（常支・財産区課長補佐）春日裕▽土木課主幹・課長補佐事務取扱（総務・消防防災課・主幹兼課長補佐）鈴木敏▽住宅営繕課主幹・課長補佐事務取扱（土木・住宅営繕課長補佐）西川広▽用地課主幹（財務・市民税課主幹兼課長補佐）樫村周平▽都市建設部調整主幹（都建・都市計画課主幹兼課長補佐）大森眞夫▽都市計画課主幹（同・土地調整課主幹兼課長補佐）早川賢男▽下水道建設課主幹・課長補佐事務取扱（都建・下水道課長補佐）畑山浩▽収入役室主幹・次長事務取扱（会計・主幹兼課長補佐）千葉豊彦▽小名浜支所広聴活動課主幹・課長補佐事務取扱（磐支・広聴活動課長補佐）古口謙一▽勿来支所区画整理課主幹・課長補佐事務取扱（勿支・区画整理課長補佐）緑川清一▽常磐支所広聴活動課主幹・課長補佐事務取扱（財務・収納課主幹兼課長補佐）内山喜照▽内郷支所経済士木課主幹・課長補佐事務取扱（農林・畜産課主幹兼課長補佐）草野和人▽四倉支所広聴活動課長事務取扱（四支・主幹兼市民課長）佐藤武▽同支所主幹・経済士木課長事務取扱（土木・道路維持課主幹兼課長補佐）鈴木昭平▽小川支所主幹・広聴活動課長事務取扱（商水・観光課主幹兼塩屋埼荘長）小林正男▽三和支所経済士木課長事務取扱（三支・主幹兼広聴活動課長）柴崎鬼一▽川前支所経済士木課長事務取扱（川支・主幹兼広聴活動課長）赤塚三佐男▽南部清掃センター所長心得（南部清掃センター所長）荒川光雄

◇出向▽市教育委員会へ（福厚・勿来福祉事務所長）田子勉▽同（同・常磐福祉事務所長）国井一美▽同（土木・用地課長）佐藤庄衛▽同（磐支・税務課長）酒井信

# 教育委員会

（カッコ内は旧任）

【部長・同相当職】▽文化センター所長（市民部・次長）平子守一▽兼美術館・博物館建設準備室長事務取扱（事務局・参事）塩見隆之▽事務局参事・総務課長事務取扱（施設課長）岡田恒哉

◇出向＝いわき市へ（文化センター・所長）松本正盛

【課長・同相当職】▽青少年課長（福厚・常福・所長）国井一美▽小名浜公民館長・小名浜図書館長事務取扱・少年センター小名浜分室長事務取扱（常磐給調・所長）斎藤守滋▽植田公民館長・勿来図書館長事務取扱・少年センター勿来分室長事務取扱（土木・用地課長）佐藤庄衛▽平南部学校給食共同調理場所長（磐城給調・所長）橋本博敏▽小名浜学校給食共同調理場所長（磐支・税務課長）酒井信▽勿来学校給食共同調理場所長（福厚・勿福・所長）田子勉▽常磐学校給食共同調理場所長（小名浜公民館長）滝内三夫▽文化センター次長（文化会館長）佐藤正▽事務局調整主幹（学校教育課主幹兼課長補佐）大塚一二▽総務課主幹・課長補佐事務取扱（保健体育課主幹兼勿来給調所長心得）坂本栄▽青少年課主幹・課長補佐事務取扱（青少年課課長補佐）白石龍夫

◇出向＝いわき市へ（総務課長）小泉陽一郎▽同（植田公民館長）笹川文庸▽公平委員会へ（平南部給調・所長）吉田道男

【課長補佐・同相当職】▽学校教育課課長補佐（保体・課長補佐）永井[illegible]▽健体育課課長補佐（施設・課長補佐）宍戸孝章▽中央公民館課長補佐・庶務係長（中央公・副館長）平松久長▽学校教育課主任主査・学事係長（保体・主任主査兼保健給食係長）木村義人▽保健体育課主任主査・保健給食係長（保体・主任主査兼管理係長）薬谷達雄▽美術館・博物館建設準備主任主査（社教・主任主査兼文化振興係長）鈴木重美▽同（同・主任主査）金賀元彦▽中央公民館主任主査・指導係長（植田公・主任主査兼指導係長兼庶務係長）秋元俊克▽農間公民館主任主査・館長（学教・主任主査兼学事係長）遠藤主計▽植田公民館主任主査・指導係長・庶務係長（社教・主任主査兼指導係長）吉田雄▽常磐公民館主任主査・指導係長・庶務係長（青少年・主任主査兼管理係長）大平幸男▽藤原公民館主任主査・館長（常磐公・主任主査兼指導係長・庶務係長）正木義男▽大浦公民館主任主査・館長（四支・市民主任主査兼市民係長）加沢健夫▽好間公民館主任主査・館長（中央公・主任主査兼庶務係長）箱崎博▽三和公民館主任主査・館長（衛生・環衛主任主査）薬谷一雄▽田人公民館主任主査・館長（田支・経工主任主査兼経済係長）陣野陽一▽平北部学校給食共同調理場主任主査・管理係長・業務係長（学教・主任主査兼管理係長）長瀬与五郎▽小名浜学校給食共同調理場主任主査・管理係長・業務係長（豊間公・主任主査兼館長）高木一▽勿来学校給食共同調理場主任主査・管理係長・業務係（社教・主任主査兼管理係長）酒井芳男▽文化センター主任主査・業務係長（好間公・主任主査兼館長）藤本元雄▽少年センター主任主査・業務係長（少年センター・主任主査）鈴木重綱

◇出向＝市民部局へ（三和公・主任主査兼館長）阿部守枝

# 水道局

（カッコ内は旧任）

【部長・同相当職】▽水道局次長（常支・支所長）杉山保久

◇出向＝いわき市へ（水道局次長）村上有

【課長】▽兼小名浜業務所長事務取扱（水道局参事兼課長）高津栄一

【課長・同相当職】▽水道局企画室長（企画調整課長）加藤正一▽同営業課長（経理課長）浜谷善夫▽同建設課長（拡張課長）渡辺義直▽同平業務所長（磐城業務所長）石川昭一▽同内郷業務所長（平業務所長）須藤秋男▽同調整主幹兼総務課長補佐事務取扱（総務課主幹兼課長補佐）森邦義▽同平業務所主幹兼所長補佐事務取扱（四倉業務所主幹兼所長）鈴木哲夫▽同小名浜業務所主幹兼所長補佐事務取扱（業務課主幹兼課長補佐）小野彦一郎▽同小名浜業務所主幹兼所長補佐事務取扱（磐城所長補佐）小野寺萬▽同四倉業務所主幹兼所長事務取扱（小川業務所主幹兼所長）志賀三男

【課長補佐・同相当職】▽企画室長補佐兼企調係長（企調・主任技査兼企画係長）鈴木正重▽営業課課長補佐（配水・課長補佐）桑名伸勝▽建設課同兼計画係長（企調・同）広井誠▽同兼建設第二係長（拡張・同兼拡張第二係長）佐藤直文▽浄水課課長補佐（経理・課長補佐）松崎茂▽常磐業務所長補佐（業務・主任技査兼給装係長）高槻治慶▽総務課主任主査兼財政係長（総務・主任主査兼財務係長）木村晃章▽同兼庶務厚生係長（同・兼総務係長）小林正男▽営業課同兼出納係長（経理・同兼出納係長）正木亮一▽建設課主任技査兼建設第一係長（拡張・主任技査兼拡張第一係長）赤津和伸▽平業務所同兼工務係長（常磐業務所同兼工務係長）西山忠弘▽同主任主査兼小川出張所長（経理・主任主査兼管財係長）小鍛治浩一▽小名浜同主任技査兼工務係長（磐城業務所主任技査兼工務係長）紺野建司▽常磐同（内郷同）加茂勝好▽四倉同主任主査兼営業係長（常磐同主任主査）鈴木弘▽同兼久之浜出張所長（市長部局）山辺誠▽企画室主任技査（市長部局）志賀哲夫▽配水課同（平業務所主任技査兼工務係長）渡辺嘉昭▽小川出張所主任主査（小川業務所主任主査）吉田豊稔

◇出向＝市長部局（四倉営業所主任主査兼営業係長）今田政七▽同（同兼久之浜出張所長）鈴木喜代志

## 民間経済の活躍がポイント

広永懇話会講演会

広永懇話会（鈴木弘長代表）の六月開催は二十一日午後二時から、ホテルサンルートいわき四階に三十人が出席して行った。

【日本経済のゆくえを講演する中島氏】

今回は大蔵省主計局課長補佐・中島義男氏を招き「日本経済のゆくえ」について講演を聴いた。中島氏は経済大国としての役割として援助、自由貿易、国際分業、経済成長、資源小国の制約の中では、脱石油社会への転換、技術立国—開発を行い、活力とゆとりの両立をはかることが必要で、生活を向上させ、民間経済の活躍がポイントになると講演し、引き続き懇親会に移った。

**内職相談**　県いわき内職相談センターは二十六日午前八時半から、いわき市常磐支所で内職相談を受け付ける。

# 交通事故

| | 死者 | 傷者 |
|---|---|---|
| いわき中央署 | 3 | 4 |
| 〃東署 | 0 | 0 |
| 〃南署 | 0 | 0 |
| 今年の累計 | 842 | 12 |
| | 0 | 0 |
| | 1,101 | 0 |

（24日・県警交通企画課調べ）

# あすの停電

▼平地区＝（9～12時）赤井字赤井嶽

▼好間地区＝（9～12時）北好間字下屋敷

▼四倉地区＝（9～12時）上柳生の一部

▼三和地区＝（14～16時）下市蔓字遠川

# 天気予報

（小名浜測候所調べ）

☎九五九一　玉半提供

【今夜】東寄りの風、曇りで明け方雨の降り出すところある。

【明日】東寄りの風、曇り時々雨。

【海上】今夜、波やや高くなる。明日、波やや高い。

【気温】▽24日＝最低18・5度（平年16・6度）最高27・9度（同22・7度）

**あすの暦**

6月26日（木）

| | | | |
|---|---|---|---|
| 旧暦 | 5月14日 | 日出 | 4・19 |
| 六曜 | 赤口 | 日入 | 16・2 |
| 日月出 | ・18 | 月出 | 1・15 |
| 日月入 | ・00 | 月入 | 8・20 |
| 満潮 | ・50 | | |
| 干潮 | ・35 | | |
| | ・33 | | |
| | ・49 | | |
| | ・41 | | |


琴・三味線　梅田家
❖津軽民謡三味線教室（初心者歓迎）
いわき市平字南町五四　電㉔〇四七一

空から訪ねる日本の旅。
森と湖の北海道。青い国四国。火の国九州。紺碧の海沖縄へ。ジェットでいけば目的地での旅の時間がタップリ。
◉日本航空・全日空・東亜国内航空の航空券のお求めは常磐交通観光が便利です。
常磐交通観光
いわき市平字菱川町3の2　☎23—0221㈹
しあわせひろげる常交グループ

平店本館四階はお中元売場
お中元はもともと古代中国の星祭りの行事のこと　一月を上元七月を中元十月を下元といい　それぞれ十五日に供え物をして身を清めたそうです　日本ではそれがお盆と結びついて縁故や取引関係の間で贈答をする習慣となりました
平店本館四階お中元売場オープン
エメロン化粧せっけん　一、〇〇〇円より二、〇〇〇円
越　フジコシ

スナック華屋木　平・田町　日曜・祝日も営業しております

祝日には国旗を揚げましょう
さかいや本店　平・正月町（平郵便局隣）☎㉔二四八五
●内郷店＝6号国道・藤棚バス停前　☎㉘三〇〇三

牛丼350円
お持ち帰り用　牛丼もあります。400円より
営業時間
平　日　午前11:00～午後11:30
土曜日　午前11:00～午前1:30
日曜日　午前11:00～午後10:00
牛井の五右衛門
平大通り　TEL・24—0626

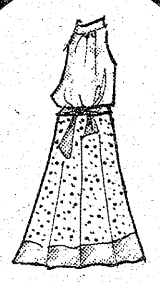
生地・オーダー専門店
リョンス
平・下の町千代田会館1F　☎㉓8140

事務機なら明和商販

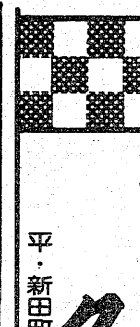
おでんやきとり　久松
平・新田町　電㉔三七九一


故妻山田とよのの葬儀の際はご多忙中のところ遠路わざわざご会葬下されご丁重なご香料を賜りご芳情誠にありがとうございました
さっそくお伺いの上お礼を申し上げるのが本意ですが略儀ながら紙上でお礼を申し上げます
昭和五十五年六月二十五日
いわき市平泉崎字三谷一五ノ一
喪主　山田　松之助
女　山田　由加里
女　田　祐子
外　福田　一
親類　同

故父安田寅次郎の葬儀の際はご多忙中のところ遠路わざわざご会葬下されご丁重なご香料を賜りご芳情誠にありがとうございました
さっそくお伺いの上お礼を申し上げるのが本意ですが略儀ながら紙上でお礼を申し上げます
昭和五十五年六月二十四日
いわき市内郷内町立町二三
施主　安田　裕
親類代表　石川　亥太郎
友人代表　佐川　富三郎

夫梅宮昭次は病気療養中のところ六月二十四日午後二時五十分県立医科大学付属病院で死去いたしました　ここに生前のご厚誼を深謝し謹んでお知らせ申し上げます
追って葬儀は六月二十六日午後一時自宅出棺で相営みます
昭和五十五年六月二十五日
いわき市小名浜南君ケ塚町一二ノ二
喪主　梅宮　陸子
梅宮表具店

# 読者の声

## 省エネ・ガマンの夏へ発進

平　鈴木　佳男

## きょうのことば

不実な友を持つくらいならむしろ敵を持つがよい
＝シェークスピア＝

〝梅雨は一服〟というより、うっとうしい梅雨特有のジメジメした日が数えるほどの、今年の梅雨模様である。晴れ間も多く、真夏並のジリジリ太陽がふりそそぎ、暑さにうだる日々が続いている。

ところでこの暑さ、省エネ対策で気になるのが、電力をかなり食う冷房だ。すでにデパートやレストラン、サービス業などは冷房しているが、昨年に比べるとかなり室内温度は高まっているようだ。暑い日ざかりにマチを歩いて、銀行などに入っても、ヒヤッとする冷たさはなく、ほんのりと冷気を感じる程度であり、温度差で気分が悪くなるようなことは、なくなった。

政府では、省エネルギー・省資源対策推進会議を開いて〝室内温度は二八度以上〟にと強力な呼びかけを行っている。今夏の省エネ対策の内容は①官公庁や事務所ビル、デパート、映画館、飲食店など商業・サービス部門の冷房温度を二八度以上とする②冷房期間や時間帯をできるだけ短縮する③民間企業はできるだけ夏季の一斉休暇を実施する―などが主なものだ。節吹けと踊らなかった昨年の実績を反省して、官民挙げて自粛ムードを盛り上げようとしている。

今夏は、電力料金大幅値上げに加えて、需要がピークになる七～九月の三カ月間は『夏季料金』が業務用の場合に積みされる。経済性からいっても〝節電〟が迫られているわけだ。各ビルや事業所とも、電力有効活用・省エネに対して、大きな関心を持ち研究しているので、かなりの効果が期待できるとみられている。しかし、利用者の理解と協力がなければ、実現がむずかしいとされている。サービス業などの場合は、特に客の理解がなければ、徹底されない危険性がある。

これから猛暑に向かうが、省エネは、家庭も含めて〝国民の義務づけ〟されている大事な問題だ。石油七％節約へむけて〝ガマンの夏〟に、一工夫したいものである。

（会社員・48歳）

## 会と催し　26日

【平市民会館】▽防火管理者講習会（9時）▽高校生事故防止コンクール打ち合わせ（13時）▽いわき農業販売業会（15時）

【磐城市民会館】▽日用品展示会（9時）

【小名浜公民館】▽社会福祉協議会総会（9時）▽中華料理教室、点字講座、アートフラワーサークル（10時）▽児童体育教室（14時）▽木つまき会（18時）▽いわき民謡三味線クラブ、グループぬったくり（18時30分）▽いわき民謡同好会（19時）

【常磐公民館】▽リフォーム教室、藤工芸サークル（9時）▽福島県交通安全協会常磐支部総会（13時）▽人形劇サークル（18時）

【内郷公民館】▽民踊会（10時）▽少林寺拳法（18時）

【植田公民館】▽ペーパーフラワー教室、老人医療給付券切り替え事務（10時）▽華道教室、藤工芸教室、植田日本民踊会（13時）

【ことぶき会館・いわき民報ビル】▽平友の会、イトーヨーカ堂平店会議（9時）

【ニューしゃくなげ会館】▽コーセー化粧品コスメデコルテ美容講習会（10時）▽いわき市大学誘致期成同盟会理事会総会懇親会（14時30分）

【いわき産業会館】▽日経流通新聞経営セミナー（14時）

【文化センター】▽芸術セミナー、高校国語教育研究会いわき支部総会（9時）▽組ひも教室、おかしおやつ教室（10時）▽華道サークル例会（10時30分）▽東流詩吟いわき連合会例会（13時）▽いわき市フォークダンス協会例会、手話サークル例会、サークルたんぽぽ例会、くらしと法律教室、平民謡会例会（18時）

【社会福祉センター】▽たいら手編スクール（9時、13時）▽ニチイ学館医療事務講座（10時）▽極真会空手練習（17時）

## 保険のしおり

### 分べん費の支給額は？

### 最低でも10万　最高は19万円

【問い】働いている女子被保険者が、お産した時に受けられる分べん費の額は、どの位の金額なのでしょうか。

（好間・田中生）

【答え】妊娠四カ月以上が対象となり、その支給額は標準報酬月額の半分ですが、最低でも十万円が保障されます。

正常分べんの場合は、お産のために入院しても、すべて自費診療となりますが、十万円から最高十九万円の分べん費が支給されます。しかし、異常分べんの場合は入院、処置、手当などは保険診療の扱いになるとともに、分べん費も最低五万円から最高九万五千円の支給が受けられます。

なお、ふたご以上の分べんであれば、二回以上の分べん費が受けられます。

（平社会保険事務所）

## 商店街

エガワヤ＝平字三町目の化粧品で感謝祭＝とアクセサリーの〝エガワヤ〟では、26日から30日まで半期に一度の感謝祭。

「たんざん」＝平字南町の探山が25日開店＝堂南町店は、店舗を改装。贈り物専門店「たんざん」として25日開店。

## みんぽう映画案内

※【平】

☆楽楽館（三・三〇）ニューヨーク・ニューヨーク（五・五五）マンハッタン（七・三〇）ザ・フォッグ（→27日）

☆アポロ座（五・三〇）パトリシアの夏（七・一〇）エーゲ海に捧ぐ（→27日）

☆平東宝（六・一〇）影武者（→7月4日）

☆24ビル平東映（七・〇五）不良少年（八・五〇）ミスターどん兵衛（一〇・二五）巻精（→7月11日）

☆名画座（六・二八）ローリング・セックス悶絶（七・三五）マラスキーノ・チェリー夢性（→7月4日）

☆平ロマン劇場（五・四八）痴漢発情地帯（六・五一）変態みだら指（七・五二）女高生下宿熟れどき（→7月1日）

☆24ビル平松竹（五・五五）男はつらいよ夕やけ小やけ（七・四三）寅次郎わが道をゆく（九・三一）翔んでる寅次郎（→27日）

☆平テアトル（四・二〇）グローイング・アップ1（六・二〇）グローイング・アップ2／ゴーイング・ステディ（七・五〇）カリフォルニアドリーミング（→27日）

☆平スカラ座（六・二〇）ジャグラー（八・〇〇）サンゲリア（→7月11日）

※【常磐】

☆三函座　女子学生雷を散らす セックス色地獄　危険な遊戯（→30日）

※【小名浜】

☆ローズ劇場　好色女秘書バーフェクトボルノ　看護婦欲情　クライマックスPART4（→7月1日）

☆グリーン劇場　五番町夕霧楼　おさな妻（→27日）

☆金星座　仁侠の系譜　徳川一族の崩壊（→7月4日）

☆銀星座　悪魔が最後にやって来る／トム・ホーン（→30日）

※【植田】

☆うえだ館　泣く女　クライマックスPART3（→7月10日）

☆中央館　見ると開く　性売痴漢激乱（→7月1日）

☆菊多館　殺人遊戯　バージンブルース濡れてサヨナラ　暴行現場（→7月1日）

## 100貨店

「守護霊を持て」（桐山靖雄著）という本を読んだ。著者は京都の大日山金剛華寺管長で「密教・超能力の秘密」「人間改造の原理と方法」「密教占星術入門」など、たくさんの著書がある。それだけにわかりやすく霊の実在を語っている。密教のなかには、霊を見、霊と語る法があるので、説得力をもっている◆評論家大宅壮一氏がかつて「霊魂の存在を信じないのに、霊魂があるかの如く慰霊の法要仏事をなして金銭をとるのはサギではないか」と、霊魂否定論者にかみついたことがあった。大宅氏は霊魂の存否を論じたわけではないが、著者は「霊界（あの世）と現実界（この世）とは密接につながっていて、あの世の状態はすぐにこの世に反映し、この世のありかたは、すぐ、あの世に通ずる。次元がちがうために、ふつう一般にはわからないけれども、わたしたちの世界と、霊界の世界は共存している。あなたのすぐとなりに、霊的存在がある。先祖の霊は、いつもあなたをみているのだ」といっている◆運を確立しようと思ったら、まず善提所を持って、この世に運気の根をおろし、つぎに不成仏霊の有無をしらべ、解脱供養する。最よいことは守護霊を持つこと。先祖は必ずあなたを助けてくださる。どんな孤独な、ひとりぼっちのさびしい人間でも先祖は無数にいるから、先祖に呼びかけよ、必ず答えてくれる、というもの◆霊といえば、水子（みずご）の霊障というのがある。年ごろの子供が親や教師に反抗し、衝動的で感性の起伏がはげしい、学校に行きたがらない、病的なくらい神経質、粗暴、異常に性的関心がつよい、小さいときから夜驚症の傾向があるというのは水子のたたりである。人工中絶による水子の霊は、あつくともらい解脱供養することが大事である。

（龍人）

## 神さまと夕焼け

樹下　太郎・作
水戸　成幸・画

### るす番（八）

順一は九時過ぎに帰ってきた。『すしを買ってきたよ』という。

『うまいすしか』

『新橋のかなり知れた店のすしだよ』

『新橋か。というと、おまえドミートリとかいう店へ寄ってきたな』

『ご名答！』

西川の直観は当たっていた。

『彼女はどうだった』

『おやじに話した、ということだけ話したよ』

『で？』

『うふふと笑っていたよ』

『それから』

『帰ってきちゃった。おやじが心配だからね』

順一は大して酔っていなかった。

すしの折詰めをあけた。タネのいいすしが詰まっている。

『すし肴でやるか』

西川はわけもなく笑った。

順一は、ビールの小壜を一本持ってきて、

『おれはこれでおつもりにするよ』

と言った。『仕事が急にいそがしくなっちゃってね』

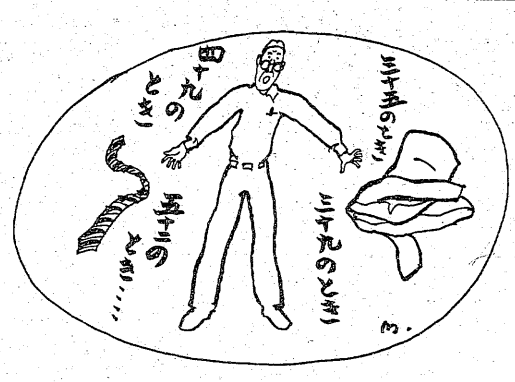


『いそがしいのはいいことだ』

『しかし、いそがしいことに虚しさを感じることがあるね』

『生意気言うなよ』

『え？』

『そんなせりふは四十代になって言うことだ』

西川は久しぶりに厳しい言葉を放った。『五十代になってみろ、サラリーマンはもっとせつない思いをさせられるんだぞ』

『じゃあ、おやじは毎日せつない思いをしているのかい』

『そんなことはない。が、毎日が楽しい日であるように、ゴマかして生きているようなところがある』

西川はサラリーマンをやめたいと痛切に考えたことが幾たびもあった。三十になってからでも、三十五のとき、三十九のとき、四十九のとき、五十二のとき……。そのほかにも実はたびたびあったのだ。

放浪にあこがれるのも、そんな背景があったからである。

『寝ろよ、順一。明日の朝、おれを起こしてくれ。おれは今夜もう少しひとりで飲んでいたい』

『おれ、邪魔かい』

『そんなことはない』

そんなことはない、と二度西川は繰り返した。

出来ることなら息子と二人でひと夜を語り明したいくらいだったのだ。が、そうすると愚痴がふと出そうなのが、西川には心配だったのだ。

西川ははっきりいって敗者である。息子にもなにもいうことはないのだ。

ブティック
サエグサ
平・平和通り　サエグサビル3F
☎74－6026
■2Fに近日オープン
COFFEE＆BOOZE　蟻巣

ミニバイク(50cc)オールクレジット
ホンダ・スズキ・ヤマハ
36回払
平ニューホンダ　☎74－5548

返済→元利均等
お金貸します
●1カ月～12カ月迄、日歩20銭より
●当社の利息は高くも安くもありませんが誠意をもって尽します
福島県庶民金融業会員
株式会社日商：☎21－2301 堂ノ前公園うら

金　新規オープン　融
即特別融資中（職業を問わず）
300万まで融資　金利日歩16銭
お気軽にお電話でご相談下さい
有限会社　佐藤商事
☎34－6688 平泉崎 草野駅付近

サラリーローン
借りて安心　気楽に返済
勤人・主婦・自営業
大栄商事
6号線平消防署近く　☎21－5091

サラリーローン
手軽に融資します
奥様・商人・勤人・OL可
信用で融資 詳細は電話で 出張可
三和商事
平字長橋町長久保ビル3F
TEL・23－6275

ふん囲気で楽しむ店
唄って楽しい。小宴会予約承り中
営業時間 PM6:00から
和洋すなっく 雅（みやび）
平字白銀町29柳内ビル2F　☎㉔0698自宅㉔8732

新発売　わずか5,950円で　あなたの家と家族を守る！
伊丹市消防局推奨品
日本発明振興協会推奨品
優秀発明品賞受賞
ファミリー火災警報器
日鐵工業株式会社
PAT. P 52-047524
いわき代理店／TEL・23－2580

あなたのための
写真専門店
サンペイ写真館
お見合い・赤ちゃん
家族記念写真
証明写真……
3分でOK
※午後7時まで営業しております
いわき市平字大町23
TEL.74－4304

頭髪・頭皮をたいせつになさる方は
このマークのサロンへ
REVITALISANT
ルビタリザン
ヘアクリニック
サロン
ルビタリザン製品代理店
有限会社よしみ商事
いわき市・尼子町2の5　TEL.(74)8466

土壌改良材
グリーン堆肥
みみふん
製造元　常磐坑木株式会社
林産加工場
いわき市内郷　☎26－0474

庭木・鉢物・盆栽
生産販売
有限会社　ときわ緑化
いわき市内郷御台境町鶴巻　電㉖一一六四

寿司ひとすじ
〈木炭使用の店〉
千成（せんなり）
平・平和通り　電㉔〇七七〇

滑らかなアルカリ性温泉
名湯　神経痛・腰痛・胃腸病等
玉山温泉　藤屋旅館
平から車で30分　四倉町玉山
TEL・㉝二三一三・㉝二〇一一

☆…風神の門…☆

# 大殺陣

NHK・夜8・00

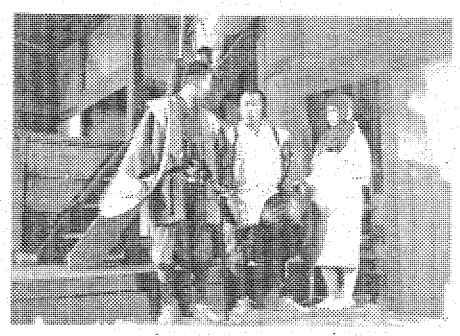

獅子王院が細工した宿に入った才蔵たちは…

慶長十九年五月、才蔵（三浦浩一）や佐助（渡辺篤史）ら四人は真田幸村（竹脇無我）の命を受け、徳川家康暗殺のために駿河へ向かった。いっしょに旅するお国（小野みゆき）は才蔵らがどこへ、何しに行こうとしているのかは知らなかった。

一方、徳川方の獅子王院（磯部勉）は才蔵や佐助らを殺すためにうごき出していた。

才蔵とお国は夫婦ということで宿に入った。しかし、別々の部屋をすすめた番頭の態度に才蔵はただならぬものを感じる。

## 未亡人

福島・夜10・00

憲（近藤正臣）は涼子（佐久間良子）を追って京都にやって来た。涼子に一言謝りたいという夏絵（梶芽衣子）も一緒だ。だが二人は、トモエ（乙羽信子）から憲に二度と会えないと置き手紙を残して涼子が家を出たと、知らされるのだった。浩二郎（江口正昭）の頼みで、病の床に伏し死期の近い咲枝（月丘夢路）を見舞った雪子（神崎愛）は、意外な事実を聞かされる。咲枝は「信二郎を殺したのは私だ」と告白するのだった。浩二郎は驚き、怒ったが、真実を告白して安心したかのように咲枝は息を引きとった。

そうとは知らず、涼子は尾道の芸者屋で下働きをしていた。

番組が変更になる場合があります。

## 放送アラカルト

「この番組のおかげです。家庭がすっかり明るくかわりました。もっと放送の時間を長くしていただければと願っております」

〝聴力障害者の時間〟（教育・日曜・夜六時四十分）をごらんになっている家族の方からのおたよりです。

たとえ、どんなに視聴率が低くても、当の視聴者にとってはどうしても欠かせない番組がいくつもあるのです。

NHKは、公共放送として幅ひろく、多くの視聴者の方々にご利用いただけるよう、地味な番組も制作しています。

ここにも、受信料制度が生きているのです。

テレビ二波、ラジオ二波とFM、番組表をみなおしてみませんか。

### 視聴率 0％でも

## 今夜の番組

Coffee & Pub 北欧館 平・田町 大貞ビル

### NHKテレビ ☆印は白黒

- 6・00 600こちら情報部「同行ルポ・これが沖縄の追い込み漁だ」
- 25 プリンプリン物語
- 40 きょうの福島
- 7・00 N◇23天
- 27 NHKガイド
- 30 連想ゲーム　新沼謙治 桑江知子　広岡瞬　斎藤とも子　渡辺文雄ほか
- 8・00 風神の門「大殺陣」三浦浩一　小野みゆき　渡辺篤史　磯部勉　樋口可南子　北見治一　団しん也ほか
- 50 N天
- 9・00 N・C9　小浜維人　羽佐間正雄　友杉祐子
- 40 「姉さんは腕まくり」倍賞千恵子　太川陽介　赤木春恵ほか
- 10・00 新日本紀行「緑の線路」―北海道・大雪山麓―　富本修志アナ
- 30 N解説
- 45 スポーツアワー
- 11・00 きょうのN

### NHK教育 ☆印は白黒

- 6・00 英語会話Ⅱ「坊っちゃん」
- 30 フルートとともに「峠のわが家」「眠りの精」「歌の翼に」
- 7・00 中国語講座「いっしょにあそぼう」
- 30 昭和回顧録「ある保育所の記録」―昭和15年・東京―
- 8・00 NHK文化シリーズ　現代の科学「自然エネルギーはどこまで利用できるか」
- 45 テレビコラム
- 9・00 きょうの料理　日本料理
- 25 名曲アルバム
- 30 通信高校講座　生物Ⅰ「葉緑体のはたらき」
- 10・00 通信高校講座　化学Ⅰ「物質の三態」
- 30 通信高校講座　物理Ⅰ「ふりこ」
- 11・00 フランス語講座「僕たちは何が出来るの？」
- 30 大学講座　物性の科学「電気の導体」

### 福島テレビ ☆印は白黒

- 6・00 テレポート
- 30 Nコープ
- 55 あしたのあなた
- 7・00 ウルトラマン80「必殺／フォーメイション・ヤマト」長谷川初範ほか
- 30 愛LOVEナッキー「…日保母さん体験記」
- 8・00 噂の刑事トミーとマツ「ああ／トミマツの4回戦ボーイ」国広富之　林隆三　松崎しげる　志穂美悦子ほか◇55N
- 9・00 なぜか初恋・南風「ツイてますよ!?」森光子　大場久美子　広岡瞬　朝丘雪路　中村敦夫　杉浦直樹　新井康弘ほか
- 55 N
- 10・00 「未亡人」佐久間良子　近藤正臣　梶芽衣子　乙羽信子　神崎愛　江口正昭　月丘夢路ほか
- 55 くいしん坊／万才
- 11・00 N
- 15 プロ野球N
- 12・00 おもろい夫婦「夫73歳妻46歳夜の横綱」

### 福島中央テレビ ☆印は白黒

- 6・00 無敵超人ザンボット3「果てしなき戦いの道」
- 30 ジャストN
- 7・00 野口五郎ショー
- 30 ナイター「巨人―阪神」（後楽園）＝中止の時＝7：30謎のカーテン!?「スポーツ」8：00あさひが丘の大統領「大山一愛の叫び／」宮内淳　片平なぎさ　井上純一　堀内正美ほか
- 8・54 NスポットN天
- 9・00 海外スポット
- 02 水曜ロードショー「戦争のはらわた・第2次大戦ペキンパーバイオレンス!!」～1977年米・英合作～監督＝サム・ペキンパー　ジェームズ・コバーン　ジェームズ・メイスン　M・シェルほか
- 10・54 素敵な女たち
- 11・00 きょうの出来事
- 20 11PM　司会・愛川欽也　かたせ梨乃
- 12・25 男と女のないと話

### NHK第1 1341KC

- 6・00 N
- 05 N解説
- 15 午後のロータリー「映画音楽」石田豊
- 40 ことばの十字路
- 7・00 N
- 15 にっぽんのメロディー「おまえに」ほか
- 25 演芸広場　漫才「エスカルゴ」青空ヒッチ・ハイクほか
- 57 NHKガイド
- 8・00 N
- 05 おしゃべり歌謡曲「陽気なフラベイビー」ほか
- 40 トラベルジョッキー「メルヘンの旅」
- 9・00 N
- 05 ラジオSFコーナー「あし」岬兄悟・作
- 20 健康百科
- 30 あの時わたしは
- 10・00 N
- 20 ラジオジャーナル
- 11・00 N
- 05 夢のハーモニー「長い夜」「空想の色」ほか
- 35 朗読◇55N

### NHK第2 1539KC

- 6・00 そろばん教室「6級のわり算」稲垣儀一
- 20 基礎英語　小島義郎
- 40 続基礎英語
- 7・00 カレント　ビックス
- 15 英語会話　東後勝明
- 30 中学生の勉強室「数学」森本順友
- 8・00 通信高校講座　英語A　酒巻晴行
- 20 通信高校講座　英語A　伊勢山芳郎
- 40 通信高校講座　英語A　安東伸介
- 9・00 通信高校講座　保健体育「体育」栃堀申二
- 20 通信高校講座　日本史　田中揮一
- 40 通信高校講座　倫理・社会　杉原安
- 10・00 気象通報
- 20 通信高校講座　現代国語　栗坪良樹
- 40 通信高校講座　現代国語　栗坪良樹
- 11・00 スペイン語講座
- 20 中国語講座
- 40 フランス語講座

### ラジオ福島 1062KC

- 6・00 Nハイライト
- 20 お帰りなさいあなた
- 25 ナイター「ヤクルト―大洋」（平和台）「広島―中日」（広島）「ロッテ―近鉄」（川崎）＝中止の時＝6：25プロ野球大進撃「ナイスガイジョッキー」ほか
- 9・10 夜のヒット歌謡
- 20 ニュー・ディスク・ライン
- 50 はちゃめちゃレター
- 10・00 ミュージック・イン・ハイフォニック
- 30 Nパレード◇45N天
- 50 青春の足音
- 11・00 龍介のひとりごと
- 10 細川隆一郎の80年代天下ご免
- 15 イングリッシュ・フォー・ヤング
- 20 青春キャンパス
- 50 アメリポのおしゃれフリーク◇55N
- 12・00 カプセルメイト
- 15 夜をぶっとばせリクエストで45分

### FM放送 ☆印はステレオ

- 6・00☆夕べのひととき
- 7・00 N
- 15☆NHK交響楽団第814回定期公演「ピアノ協奏曲　第2番　ト短調　作品22」「交響曲　第2番　ホ短調　作品27」
- 9・14☆サウンド・オブ・ポップス＜イージー・リズニング・サウンド＞「サマー・メロディー」「ル・トレイン」ほか
- 10・00 N
- 20☆サウンドストリート「ジイング・ジイング」「ほんのノスタルジー」「男のウイスキー」ほか
- 11・00 N
- 05☆ふたりの部屋
- 15☆クロスオーバーイレブン「アマニ」「この地球という島」「ダニエル」「メアリー，スコットランドの女王」ほか
- 55 N

### 東京⑫チャンネル

- 6・00 ステレオ音楽館
- 26 まんがキッドボックス
- 45 アニメ世界童話集
- 7・15 がんばれゴジベ
- 30 宇宙大帝ゴッドシグマ
- 8・00 三波伸介の凸凹大学校　小林幸子　比企理恵　ツービートほか
- 9・00 斬り捨て御免／「江戸を走る通り魔」中村吉右衛門　長門勇ほか
- 54 すばらしい味の世界
- 10・00 人に歴史あり「小川眞由美・父の夢よいま再び」
- 30 ワールドビッグテニス
- 11・00 日立サウンドブレイク
- 10 テレビジョン23

### フジテレビ

- 6・00 Nレポート6：00
- 30 Nレポート6：30
- 7・00 チルチルミチルの冒険旅行
- 30 クイズ・グランプリ
- 45 スター千一夜
- 8・00 銭形平次「猫の毛」大川橋蔵　香山美子　林家珍平　森田健作ほか
- 9・00 「女たちの家」＜終＞　京塚昌子　篠田三郎　水沢アキ　浜畑賢吉ほか
- 54 くいしん坊／万才
- 10・00 あなたと私はピッタンコ／　三笑亭夢楽・渋谷森子夫妻ほか
- 54 ヨーロッパ発あなたへ
- 11・00 Nレポート23：00

### TBSテレビ

- 6・00 テレポート
- 30 Nコープ
- 7・00 ウルトラマン80
- 30 愛LOVEナッキー
- 8・00 噂の刑事トミーとマツ「ああ／トミマツの4回戦ボーイ」国広富之
- 55 N
- 9・00 なぜか初恋・南風「ツイてますよ　」森光子　大場久美子　広岡瞬ほか
- 55 天
- 10・00 「未亡人」佐久間良子　近藤正臣　梶芽衣子　乙羽信子　神崎愛ほか
- 55 天
- 11・00 Nデスク
- 15 スポーツデスク

### テレビ朝日

- 6・00 サテライト
- 30 Nレーダー
- 50 ドラえもん
- 7・00 霊感ヤマカン第六感
- 30 水曜スペシャル「完全追跡／スターあの人は今!!」九重佑三子　佐川満男　梶光夫ほか
- 9・00 欽ちゃんのどこまでやるの／▽今夜突然!!タンゴを踊るか水中花…松坂慶子ほか
- 10・00 特捜最前線「亡霊・顔のない女／」二谷英明　藤岡弘　本郷功次郎ほか
- 54 あしたの空もよう
- 11・00 Nファイナル
- 10 スポーツN

### 日本テレビ

- 6・00 あしたのジョー
- 30 ジャストN
- 7・00 ナイター「巨人―阪神」（後楽園）＝中止の時＝7：00ベルサイユのバラ7：30謎のカーテン!?8：00あさひが丘の大統領「大山一愛の叫び／」宮内淳ほか
- 9・00 海外スポット
- 02 水曜ロードショー「戦争のはらわた　第2次世界大戦ペキンパーバイオレンス!!」ジェームス・コーバン　ジェームズ・メイスンほか
- 10・54 スポーツN
- 11・00 きょうの出来事


よろこびと感激の一ページ

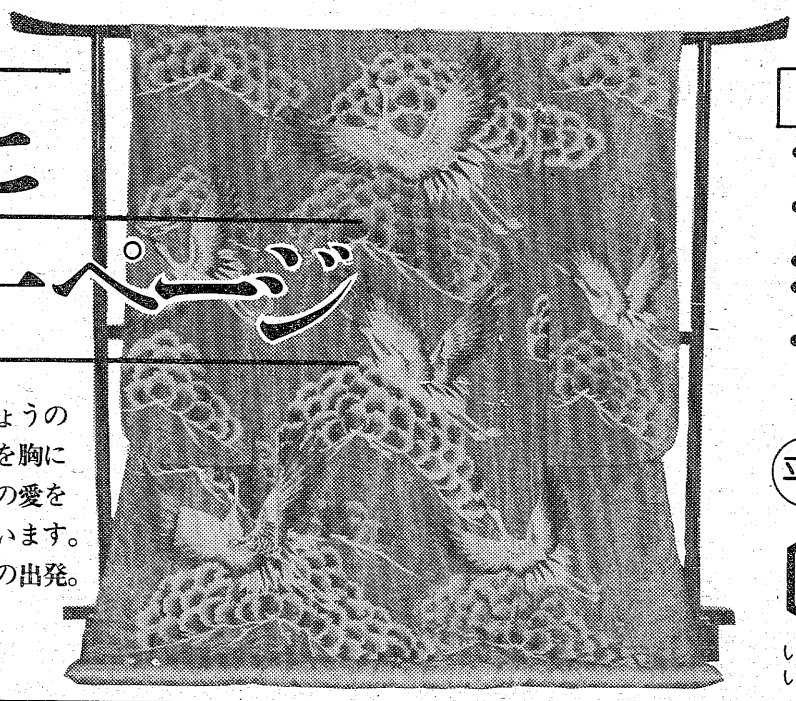

きょうの
この感激を胸に
とこしえの愛を
誓います。
……しあわせへの出発。

■パート募集

ことぶき会館から
幸福へのスタート

- ご婚礼のお日どりが決まりましたら、お早目にお申し込み下さい。
- ご招待状から婚礼衣裳、着付け、ハネムーンまで一切お世話いたします。
- お料理は和食、洋食とも3,500円から承ります。
- ご宴会・会議用にもご利用下さい。200人様から10人様まで大小6部屋を用意しております。
- 午後6時まで営業いたしております。お気軽にお立ち寄り下さい。

平駅から歩いて2分
総合結婚式場
ことぶき会館
いわき市平字田町・並木通り
いわき民報ビル3・4・5F
☎23－3500
23－6934

☆…愛LOVEナッキー…☆

# 一日保母さん体験記

福島・夜7・30

取材のため1日保母さんになったナッキー

ナッキー（榊原郁恵）は、一日保母さん体験記を書くことになった。さっそく育児書などを買いこんで、子供についてのお勉強。そして翌日、カメラマンの信人（宮脇康之）とともに保育園にやって来た。

保育園のユニホームを借りて、ナッキー保母さんの誕生だ。子供好きのナッキーは、たちまち子供たちの人気者。一緒に遊んだり、オシッコをさせたり、食事の世話やら洗たくなどと、目の回るような忙しさだ。とうとう信人までがカメラそっちのけで手伝わされるハメに。

こんなナッキーを、ますます忙しくしたのが実（小林健）の存在だ。実は五歳のいたずらざかり。そのうえ寂しがりやで、…ナッキーの気を引こうと――。

☆…新日本紀行…☆

NHK・夜10・00

## 緑の線路

～北海道・大雪山麓～

北海道・大雪山中に列車が終点まで走らない国鉄線がある。

十勝平野を北に進み、大雪山ろくを走る国鉄・士幌線。時刻表では帯広から二時間十六分で終点、十勝三股駅に着くことになっている。だが三股駅に列車は来ない。列車の旅は途中の糠平までだ。糠平～十勝三股間十八・六キロ。残された二つの駅と線路から二両編成のディーゼルカーが消えた。

かわって民間委託のバスが走る。〝国鉄列車代行バス〟という。料金もそのまま、ダイヤも国鉄時刻表通りの一日四往復だ。全国でただ一台の列車代行バス、いわば道路を走る国鉄線だ。

日本で唯一台の国鉄代行バス路線に、知られざる東大雪の自然を訪ねる。

☆…ウルトラマン80…☆

福島・夜7・00

## 必殺！フォーメイション・ヤマト

全身かたいウロコに覆われた、竜に似た怪獣サラマンドラが火を吹き暴れていた。

地球防衛軍のシルバーガル・スカイハイヤーの弾丸、レーザー砲も全然きかなかった。

翌日、UGM本部からUGMヨーロッパ、北アメリカの両キャップが暗殺されたとのテレックスが入った。次にねらわれるのは、極東UGMのオオヤマかも知れないとの事だった。

その夜、飛び散った怪獣の破片一つひとつからゴルゴン星人が出現した。

ゴルゴン星人は、怪獣の細胞にひそんで地球に侵入して来たのだ。

☆…600こちら情報部…☆

NHK・夜6・00

## 同行ルポ・これが沖縄の追い込み漁だ

早くも夏がきた沖縄の海洋博記念公園水族館では、沖縄独特の追い込み漁法で熱帯の魚の生け捕りを行う。

この漁法は三十人の漁民が船上や水中から魚をびっくりさせて、魚を網の中に追い込む勇壮な漁法。

600では、夏の沖縄の海で展開される熱帯産の魚の生け捕り作戦と追い込み漁を紹介する。

☆…なぜか初恋・南風…☆

福島・夜9・00

## ツイてますよ!?

道子（森光子）の亡き父・竜介リから返ってくることになった。

道子らはパリ時代、明日のパン代にも困っているとき、竜介の絵を一枚づつ担保にして知人からお金を借りていたのだった。貸した金に比べて担保のほうが値打ちがありすぎるから、一枚だけ記念にもらい、あとの十一枚を返すというのだ。それを知った道子は大喜び。人形町の人たちも祝福してくれた。

道子は、亡き竜介のためにも、帰ってくる十一枚と自分で持っている一枚をあわせて十二枚で個展を開こうと思いたった。道子は、あちこちの画廊をまわるが、自己資金では個展開催はとても無理なのを知りがっくり。

そこへ、駿介（中村敦夫）がぜひ協力したいとやってきた。

≪噂の刑事トミーとマツ≫

## ああ！トミマツの4回戦ボーイ

―福島・夜8・00―

妻子もちの四回戦ボーイ・ライオン川口（山田隆夫）は、小さなクリーニング屋をやりながら、ロッキーのごとく何度もチャンピオンの座に挑戦している。

夫を助ける女房の晴子（海老名みどり）は、近所でも評判の働き者だが、この晴子にはたったひとつ、夫に言っていない過去があった。川口と結婚する以前に、草波（堀内正美）という暴力団員と同せいしていたのだ。

幸せな川口一家に、ある日突然暗い影がしのび寄ったのは、その草波が、一般市民をえじきに覚せい剤を密売している事実が判明。

トミー（国広富之）とマツ（松崎しげる）は、草波が、晴子と何らかの関係があるとにらみ、ひそかに彼女を尾行する。

晴子は、草波から強迫されていたが、チャンピオンに挑戦する大事な時に、夫の心を乱してはいけないと晴子は草波に言われるままに、運び屋を仕方なく応じてしまった。

【悲しみをこらえて、必死に挑戦するライオン川口】

☆…水曜ロードショー…☆

福島中央・夜9・02

## 戦争のはらわた

一九四三年のロシア戦線を舞台にくりひろげる独軍兵士同志の確執を描く異色作。

〈あらすじ〉一九四三年のロシア戦線。ソ連軍の反攻で敗色濃いドイツ軍の最前線。ブラント大佐（J・メイスン）の連隊に、新任の中隊長ストランスキー大尉（M・シェル）が派遣されてきた。彼は小心者ながらヒットラーから贈られる〝鉄十字章〟の栄誉獲得に、異常な執念を抱いている男であった。

【ジェームス・コバーン】

連隊一の戦闘能力を持ち、名誉欲など少しのかけらもたぬスタイナー伍長（J・コバーンとは、当然、性があいそうにもなかった。

しかしある襲撃作戦の翌日、ストランスキーはスタイナーの功績を上申し、彼を軍曹に進級させる。というのも十字章を手に入れるためには、彼を味方にしておいた方が得だからである。

だが、スタイナーは進級など少しも喜ばなかった。

☆…昭和回顧録…☆

教育・夜7・30

## ある保育所の記録

～昭和15年・東京～

「或る保母の記録」と名づけられた、戦時下の三歳児保育の日常を生きいきととらえた記録映画が残っている。

この映画の舞台となったのは、東京・大井の労働者の街。私設戸越保育所は、当時から労働運動に取り組んでいた大村鈴子さんが、働く母親たちのためにと、保育問題研究会の城戸幡太郎氏らの助言を得て、昭和十四年に完成させた。

番組では昭和十年代の働く母親たちの姿をふり返りながら、現在にも共通する保育問題などを中心に考えてゆく。

# ちゃんねる情報

## たっての願いで実現！

### 丹阿弥、初のウエディングドレス

五十七歳の丹阿弥谷津子と六十七歳の宇野重吉がウエディングドレスとモーニングで結婚式を挙げた!! といっても、これは二十八日放送の「池中玄太80キロ」（FCT・土・夜9・00）でのこと。玄太の家に鳥獣学者の理三郎（宇野重吉）がやって来て一緒に暮らし始めたことが発端。

【初のウエディングドレスと初の結婚式に笑顔の宇野と丹阿弥】

そのうちに理三郎は玄太（西田敏行）の大家である春江（丹阿弥）と仲良くなり、二人の仲は若者顔負けに急速接近、ついに結婚を決意、そしてめでたく結婚式を挙げるという設定。

ところで最終回の結婚式の模様は、脚本によると二人の年齢を考え略式スタイルになっていたが、脚本を読んだ丹阿弥は衣装合わせのとき「今まで一度も着たことがないので、もしきしつかえないようならぜひウエディングドレスを着てみたいの」と申し出、急きょ変更になったもの。

「金子信雄と結婚した二十年前は二人ともお金がなく、ウエディングドレスどころではなかったの。確か金子は背広、私は白いスーツだったと思います。式はなく友だちが集まっての会費制パーティーでした。その後、ドラマでもウエディングドレスを着る機会がなくって…。今回が最後のチャンスのような気がして思い切ってお願いしました。欧米ではジューンブライド、六月の花嫁さんは幸せが約束されるとか、私もギリギリ間に合いました。やはりいいものですね」

結婚式シーンは生田スタジオで行われたが、丹阿弥はチョッピリ照れくさいのか、衣装係がお支度をとすすめてもなかなかウエディングドレスを着ようとせず、本番ギリギリになって着がえていた。

丹阿弥が自分で選んだウエディングドレスは、せんさいなレースをあしらったちょっとかれんなデザイン。チュールレースをあしらったヘッドドレス、パールのネックレスにイヤリング、バラのブーケを持った丹阿弥はフランス人形のかわいらしさで、新郎役の宇野も思わず「（こいつは）いいねえ」とニッコリ。

一方、花婿役の宇野だが、実はこれがまた公私ともに初の花婿役だという。「実生活では結婚式を挙げていないし、ドラマはなぜか花嫁の父か仲人役ばかりだったんだ。やはり花婿役は気分いいよ、青春時代に戻ったみたい」とテキゲンだった。

## 帰ってきたスーちゃんの笑顔

こんばんは

田中　好子

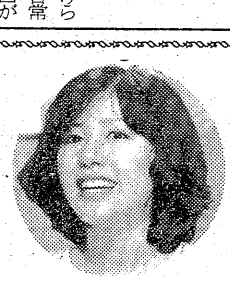

スーちゃんこと田中好子（三四）＝写真＝が、二年ぶりにカムバックする。

昭和五十三年四月、「普通の女の子にもどりたい」といって、多くのファンに惜しまれつつ解散した元キャンディーズのスーちゃんは、「欽ちゃんのどこまでやるの！」でレギュラーとして芸能界に復帰することになった。その記者会見が去る五月二十九日、テレビ朝日第五スタジオで、萩本欽一、量プロデューサー立ち会いのもと、百人を超える取材陣を迎えて行われた。

「直前まで、ドキドキしていましたが、今、大勢のカメラマンの方のフラッシュを浴びているうちに気持ちも落ち着き、ホッとしました」と第一声。

解散後二年間、いろいろなことを経験し、多くの人々との出会いを通じて、自分がもっと苦労して幸せをつかまなければいけないという心境になったのが、役者としての復帰の動機となったと語り、結婚をして、女としての苦労をする前に、人間としての苦労をしてみたい、そのために女優の道を選んだのだろう。

そしてこの十五日、録画撮りが、スタジオで行われた。

彼女の役は、順子さんのいとこで、大分の田舎から上京し、欽どこ二家に居候する十八才の娘・スーちゃん。二年間のブランクで、すっかり素人のお嬢さんの心境に戻っている彼女は、大変な緊張ぶり。一週間前に台本をもらって以来、不安感がつのる一方だったという。

## ききもの

《サウンド・オブ・ポップス》（FM・夜9・14）

イージー・リスニング・サウンド

今日は静かなブームをよんでいるパン・フルートをはじめ、リコーダー、チターと、素朴な楽器の音を楽しむ。

曲は「サマー・メロディー」ほかを。

○…青春キャンパス…○

（ラジオ福島・夜11・20）

毎週月曜～金曜日までお送りしている青春キャンパスの今日は「お便り紹介」。

君は今、何を思い、何を考える。キャンパス・ヒーローは「下着のヒーロー（さらしを巻いた女の子）」。

明るく楽しい郊外遊技場
郊外パチンコ
スーパー太平ホール
平塩字古川21（日本太平自動車学校隣）☎21－2520

お江戸仕込みの職人が作る昔風の味
あんこアメ製造元　卸・小売
わたなべの飴本舗
いわき市平下神谷6号国道より赤沼へ
TEL・34－7667

ヨル8時まで営業のカメラ店
ファッションスタジオ四季
平・鍛冶町10　☎22－1505

水虫の季節

花の季節が終わりじめじめとうっとうしいつゆがやってくると寒さと乾燥に弱い水虫の菌・白癬菌は、いまかいまかと待っていたように顔を出し始めます。足の水虫には、指の間に水疱ができる趾間型、土ふまずに粟粒大の水疱ができる小水疱型、角質層が厚くなる角質増殖型の3つの型があり、これらがいっしょになった混合型もあります。水虫は治らないというのはもう昔のこと。根気よく治療すれば治ります。
“水虫薬”をより効果的に使うには
●患部を清潔にし通気性をよくして乾燥させることです　●靴下をはきっぱなしにしないで手まめにはきかえることです　●水虫の治療にはなにごとも根気が必要です
育児相談薬局　武田薬局
「赤ちゃんの1年」（特集号差し上げますご来店下さい）薬剤師　武田三郎
いわき市平字材木町28　TEL.74－2709　22－2702

半期に一度エガワヤ感謝祭
6月26日(木)27日(金)28日(土)29日(日)30日(月)
資生堂祭　ビュティフェア同時開催
カネボウ祭　ベルプラザ同時開催
コーセー祭　プレゼントインサマー
MAX祭　パンケーキタオルWプレゼント
★サンリオ・学研・ソニー・アクセサリーコーナーも有ります★
松月堂　平駅　三田小路　旧エガワヤ　平大通り　常陽銀行　新店舗　本町通り
化粧品&アクセサリー小物
エガワヤ
平・三町目☎74-5150

# 創作少年葉隠れ ㉕

## 第二話 心、白いし ⑭

作・さとうもとかつ（泉）

絵・坂本　勇（平）

あの時、最初に話してくれたのは、茂平である。茂平は多くの百姓衆のために死を覚悟して話してくれた。盗まれた「御訴状」に、かようのものしたためた覚えなし、と署名したのも、茂平である。もしかして……はっとした。奴らは証拠の根絶を図って茂平を殺すやも知れぬ。このことに早く気づかなんだは、不覚であった。

パッと夜具をはねのけた。どこかにかくれていた痛みが槍をそろえて反撃を開始した。

呻きながらやっと体を起こした。

「奈穂っ、奈穂っ。」

と大声で叫んだ。襖をぶち破るような勢いで息を切らせて駆けつけてきた。

「今、何刻（とき）だ?」

と訊いた。

「巳（み）の刻（十時）ころよ。ずい分眠ったわねえ。」

と顔をのぞき込んだ。

「もう、巳か。」

起き上がった。よろよろと目まいがしてよろめいた。

遅いかも知れぬ。

しかし、行かねばならない。おろおろする奈穂を叱りつけながら手伝わせて衣服を整えると、左手で差料を摑んで同じ手で手綱をもち、馬にすがりつくようにやっと乗った。いきなり、馬腹を蹴って一目散に走った。茂平の震えた肩を思うと痛みは遠くへ去った。

一番邸が近い儀平が家に乗りつけると、輪乗りしながら大声でどなった。

「儀平！　寛一郎だ。助勢を頼む！」

「何事だ、寛一郎。合戦でも始まるか！」

「合戦になるやも知れぬ。訳は走りながら話そう。早く馬出せっ！」

寛一郎の体から発する凄まじい殺気を感じたのか、儀平はすばやく家の中に駈け込むと、あっという間に馬上の人となって飛び出してきた。

カッ、カッと蹄（ひずめ）の音だけが響いた。

所々端（は）しょって、疾走しながら事情を早口で説明した。儀平が激怒した。

「許せぬ！」

と呻めいて、またムチをくれた。馬が飛び出した。

「寛が斬らなんでも、この俺が叩っ斬る！」と、けいれんした唇で言った。

「バカな！　殺すな。殺しては何も残らぬ。」

「残ろうが、残るまいが、寛をこんな目に合わせた元五郎と安造は許せぬ。」

「証拠がない。捕ええる他はない。」

「なくてもよい。」

「よくはない。おれのはみんな推量だ。だから斬れぬ。」

暫く馬上で、斬る、斬らぬのやり取りが続いた。

「ええっ、わけのわからぬやつ。」

寛一郎がどなった。

「元五郎は、この寛一郎が父の敵（かたき）ぞ。勝手に斬られてたまるか。」

そのまま黙ってカッ、カッと馬を走らせた。

寛一郎がチラッと顔をのぞくと、

「なら、安造はおれが斬る！」

とフスッと言った。

岩間村を経て、波飛沫（しぶき）を左に見ながら、佐糠村に入った。

激しい勢いで門前に馬を乗りつけ、体の不自由なのを呪（のろ）いながら、馬からずり降ちた時、蒼白な顔をした、元五郎とひょろ侍にまともに鉢合わせをした。

互いにハッと息をのんで立ち止まった。

門の中で、悲鳴が聞こえた。

（しまった！　遅かった！）

腑（はぞ）を噛む思いであった。

その想いが寛一郎をも激怒させた。

「柴野元五郎！　安造！　左程に貴様らは人の血を見るが好きか。」

絶句した。このような訴状すら出し得ませんと悲しそな目をした茂平をあわれんだ。

「血を見るのが好きならこの寛一郎、貴様達に自分が斬られる時の思い、とくと知らせてやろう。」

「お、お主、茂平を斬ったのかっ！」

儀平が叫んだ。

「ああ。」

一瞬の驚ろきから立ち直った元五郎がにやっと、青い顔でひきつった笑いをみせた。

「チビ侍が一人と、片輪者が一人で、おれ達を斬るとよ。」

唇がゆがんだ。足場を慎重に選んだ。そして言葉をかけた。

「安造、ぬかるな。なあに心配ない。寛一郎は死人も同然。こっちのチビ如きは雌（めす）に食われる雄（おす）カマキリが程よ。」

「元五郎！」

と寛一郎が近づきながら言った。

「死人が生き返ることもたまにはある。」

寛一郎の顔がしぼむ位元五郎がにらみつけた。

「へっ、ほざくな。片輪者め。その右腕を見ろ。その腕では、豆腐も斬れねえ。それがこのおれを斬る、とよ。へっへっ。笑わすな。」

寛一郎が青ざめた顔で、もどかし気に吊ってある右腕をゆすった。痛みがずん、と全身を走った。目まいがした。儀平が前に出た。

「だまれ！小悪党。寛一郎が斬れなくば、おれがお前達を斬る！」

「なあ、おい。」

と、元五郎が安造を振り向いて言った。

＝つづく＝

## ママの絵本

### ちいさくなった どんくまさん

柿本　幸造・絵
蔵富千鶴子・文

くまのぬいぐるみがそのまま、大きくなってしまったような〝どんくまさん〟の登場。どんくまさんシリーズとしては六作目にあたりますから、ご存じの方も多いことでしょう。今回も、小山のように大きな体をゆすりながら、楽しいお話をくり広げてくれます。

冬の間にすっかり太ってしまったどんくまさんは、やせるためにと、かけ足をしながら丘に向かいました。どんくまさんの足の先ほどしかないうさぎの子供たちと遊ぶためです。みんなは影踏みを始めましたが、影の大きいどんくまさんはいつも鬼。

お昼になって、子供たちはごはんを食べに帰りました。しばらくして、どんくまさんは自分の影がとても小さくなっているのに気がついたのです。「うわあ、大変だあ。こんなに小さくなっちゃった」。すっかり弱気になったどんくまさんは、涙をポロポロ……。

さて、どうなるのでしょう。結果はお楽しみ。それにしても、どんくまさんが、丸太のように太い足を投げ出してワンワン泣いている様は、ユーモラスであるとともに、抱きしめたくなってしまうようなかわいらしさをもっています。こんなところが、どんくまさんが愛される要素でしょう。

こってりと塗られた絵の具の暖かい色調も、作品全体に親しみやすさを加える要因になっているようです。つりズボンやワンピースを着た小さな子うさぎたちのかわいらしさも、楽しさを増してくれます。

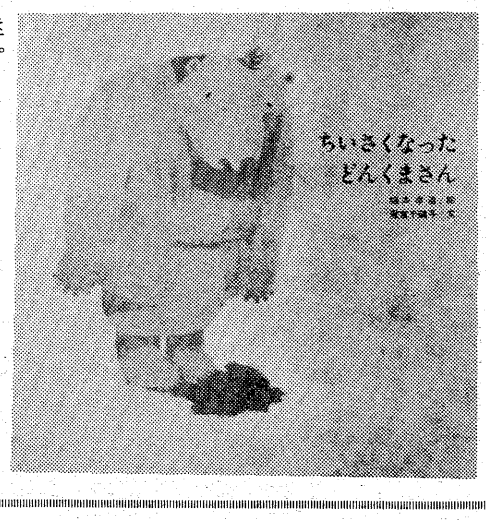


腹が立ったり、気が滅入るようなことばかり多いこのごろですが、こんな絵本で心をなごませてみるのもいいのではないでしょうか。

（25㌢×25㌢判。千円。至光社。東京都渋谷区広尾2－10－12。03－400－7151）

## 便利メモ

**⊙…食物くずを肥料に**

台所から出る野菜くず、魚のあら、食べ残し物などは、古いタルなどに入れて石灰を振りかけて朽ちさせると、庭木や草花などの肥料として有効に使えます。

また燃える物なら、落葉や枯れ草などといっしょに燃やして灰にすれば、やはりよい肥料として活用できます。

**⊙…クレヨンの落書きとり**

クレヨンで壁や家具などに描かれた落書きは、なかなかに落ちにくく困りものです。こうした落書きは、クツのツヤ出し汚れ落としクリームを布にたっぷりつけて、これでこすると意外とよく落ちます。なお、あまりひどい落書きの場合以外はクレンザーは使わないほうが安全です。

**⊙…ズックぐつを洗う**

ズックぐつを洗うには、石けん液をズックの中に流し込み、十分間ほどしてから舌歯ブラシに石けん液をつけ、内外をゴシゴシと洗います。そのあと、水すすぎを十分にしてからぞうきんでよく水気をふき取ります。干す場合は、クツの中へも日が当たるように工夫して乾かすようにします。

**⊙…おもちゃのかぶれ**

かぶれの手当てはまず、ぬるま湯でふいてパウダーをたたいてやり、ひどい症状の場合には副じん皮質ホルモン入り軟こうを少量すり込んでおきます。


あなたの信用がキャッシュに早変わり　サラリーローン
無担保です　ビジネスマン・OL・奥様の方も安心してどうぞ…
初めての方
●印鑑証明、住民票（家族全員）各一通ご持参
●ご返済は1回～20回●お利息は25銭以下です
●1万円から20万円位までご用立ていたします
※手数料・利息の天引きは一切いたしません
ローンズ マルトミ ☎（0246）23－6180
いわき市平字鍛冶町22（大黒屋デパート中町バス停前）

ゆれるウェーブイメージ。
☆パーマ60分☆
流行のパーマは ランセル
PHONE＝53－3587
小名浜ショッピングセンター

ただいま0（ゼロ）匹
ねずみ　ごきぶり
シロアリ　キクイムシ
☎26-6561
ネズミ・害虫のガードマン　協和エムザー

大切な胃のために
大草胃腸散
薬は正しく信用ある薬局で
このマークの薬局
社団法人 日本薬局協励会会員
疲れやすい・神経痛・胃下垂の方に
にんにく無臭製剤
オキソピタン錠
勿来 ナコソ薬局　TEL・勿来④七六一〇
長生堂薬局　TEL・㉜二三七〇
小名浜 ダルマ薬局　TEL・㉜二二二
岩瀬屋薬局　TEL・㊷二三五一
湯本 愛生堂薬局　TEL・㊷二六六
武田薬局　TEL・㉔二七〇九
平 清水薬局　TEL・㉔四六三五
四倉 荒川薬局　TEL・㉜二四〇四

普免で乗れる10人乗りミニDXバス初登場
☆料金は汽車・バス・マイカーより安い☆後部座席は寝台に早がわり☆大型荷物は屋上デッキへ☆大型保険加入☆宴会旅行送迎に最適
バンエーレンタカー
小名浜／電53－3151代

うなぎ 魚栄
毎週・日曜定休日
平字田町 電七四 四八六

珈琲&木田
営業時間 平日 午前10時～午後8時 日祝日 午前8時30分～午後10時
（駐車場完備）平北白土字三倉 ☎24－0640

肉の御用は
下坂食肉店
好間町 電㊱三二四 五五二五

□コピーサービス　□図面製本
いわきコピーセンター
いわき市平字倉前 ☎㉓八八五六・㉔二三七一

# 冷房病を考える

いくら「省エネ時代」といっても、クーラーなしの夏は考えられない。そして例年騒がれるのが〝冷房病〟。文明がもたらしたこの皮肉な不健康現象をどうすれば防ぐことができるだろうか。

## 健康

### 25度前後が能率的 温度差は5度以内

「手足に疲労感がある」「いつも足腰が重苦しい」「胃がもたれて食欲がない」「鼻やのどがぐずつく」「額がほてって熱っぽい」「下半身が冷える感じ」「ベッドに入ってから足がだるい」―とうした状態が三つ以上あったら〝冷房病〟を疑う必要がある。

この冷房病の正体についてはあまりはっきりしていない。それだけに予防策もむずかしいのだが、健康コンサルタントのD医博は「人工的な冷却が原因でしょう。人間の体はその季節に適合できるようになっています。それを戸外と室内の温度差が激しいとなると…。まあ、適正温度を保つようにすることです」と語っている。

その適正温度だが、実験的には二五度前後がいいようだ。二〇度、二五度、三〇度（いずれも湿度五〇％）の室温で作業をさせたところ、能率がもっともあがったのは二五度、つぎが二〇度、最後が三〇度だったという。

省エネの見地から政府は「二八度になるまではクーラーを入れるな」としているが、まずは妥当な線。健康面からいっても「二八度を超したら」クーラーを入れるべきである。

だが、それ以上に注意しなければならないのが戸外・室内の温度差だ。「五度以内にしたいですね。これぐらいなら人体は体温調節をやれます。だが、それ以上になると大変です」（D医博）

調節機能を失って冷房病となってしまうわけだ。それと戸外・室内の温度差のあるところで、出入りをひんぱんにすれば、これまた冷房病になってしまう。

室温は25～28度が適当。冷気は下に集まってくる

## 冷気は下に沈む

### 鼻、のど、腰部に影響

さらに、室内の空気をかく乱することも考えなければいけない。冷気が下部に沈んでしまうからだ。これが冷房病の原因になることが多い。

そこで対策だ。「外から帰ってきたら、すぐに冷房のきいた部屋に飛び込まず、汗をふきとり、一服してから入るようにしたいものです。また長時間いすに座って仕事する人は、スラックスにするとか、クツ下を重ねるといった方法で冷気に対処すべきです。さらにいえば、戸外と室内とでは衣服をかえるぐらいの細心さがあってもいいのではないでしょうか」とD医博はいう。

室温は二五―二八度。その上で以上のような注意をすれば、まず冷房病を心配することはあるまい。

さて、冷房病の症状だが①カゼ②下半身の冷え③鼻やのどの不調④神経痛⑤腰部の重い感じ⑥腰痛⑦その他―というのが、某銀行の調査でわかっている。クーラーがもたらした〝病気〟だ。

### 夏バテも加味、冷房機を正しく使う

「疲労、けんたい感、頭痛、腹痛、胃腸障害、神経痛、生理障害、皮膚の荒れなど、とにかく厄介なものです。昔から夏バテというのがありましたが、最近では夏バテプラス冷房病といった感じ。なんとしても、この病気にかからないようにしないと、ひと夏が悲しいものになってしまいます。それに、ちょっとした注意で避けられるのですから」（D医博）

要するに度を超すからいけないのだ。いくらでも温度が下げられるからといって、必要以上に温度を下げることのおろかさ。そして猛暑から身を守ってくれるはずの〝機械〟によって、冷房病という奇妙な病気を導き出してしまった現代人―。こんなバカなことがあっていいものだろうか。

クーラーの使い方に注意して今夏こそは冷房病と決別しようではないか。温度計とのニラメッコもときには悪くないものである。

## 梅はその日の難のがれ

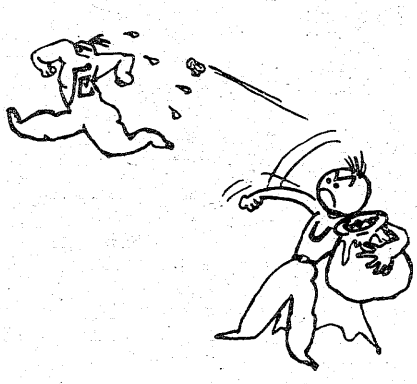

毎朝、梅干しを一粒…といった習慣をもつ人が多い。その人たちにすれば、このことわざほど心強いものはないだろう。梅干しを食べることで、その日の健康が約束されるのだから。

梅干しの主成分はミネラルとクエン酸だ。このクエン酸というものがすこぶる働きもので、まず、乳酸のできるのを抑制する。乳酸というのは炭水化物がグリコーゲンとなり、やがてエネルギー化されるが、このときグリコーゲンが完全燃焼しないとできるもの。疲労のもとでもある。

これを抑制するのだから、老化防止、スタミナ回復、食欲増進といった効能がクエン酸にあることになる。また、クエン酸には殺菌力があり、胃の中の病原菌を退治してくれるので〝食あたり〟にも効くのだ。

とうしてみると毎日、梅干しを食べることのよさがわかるではないか。どうやらとのことわざは〝ホント〟のよう。

しかし、だからといって一日に何個もの梅干しを食べるのは感心しない。というのは、相当量の塩分があり、その取り過ぎが心配されるからだ。日本人の塩分の取り過ぎはかねてから注目されているところ。だから、梅干しも「一日一個」にしておくのが無難。

いまでも地方の旅館などでは、朝食前に砂糖をかけた梅干しとお茶をサービスしてくれるところが多い。梅干しと熱いお茶は気分をきっぱりとさせ、頭も明解になってくるような気がする。そして、その日一日が元気で過ごせる感じだ。

「梅はその日の難のがれ」ということわざが胸に浮かんだりするものだ。梅といえば本場は中国。なにしろ国花が梅であるほど。しかし梅干しは日本の発明品、純粋の国産食品なのである。これは自慢していいことだろう。

### 働きものクエン酸 塩分摂取には注意

## 学医ウソ・ホント ことわざ ?

## 不安な心も一因に

### 『髪の毛が危ない』

働き盛りの男が、ハゲのために心理的な健康を損なってしまうことほど重大なことはない。それを考えるとハゲの予防と治療法を知っておくことの必要性が痛感されよう。

この本はそのハゲに対する徹底した作戦を授けてくれる。豊富なデータをもとに、ハゲをわかりやすく説明している。

たとえば〝ハゲ封じの九つの秘訣（けつ）〟ではこう述べている。

《ハゲは、不安に思えば思うほど、悪循環で進行が早まることは、前にも述べました。

心配してクヨクヨ悩むよりは、常日頃気をつけていて、ハゲにかからないように努力するほうが、よほど効果的です。適切な予防法をとっていれば、それだけ安心感も増し、精神性のハゲの防止になるからです》

そして、その九つの秘訣だが①病気にならないように②よく眠り、徹夜はしない③バランスのとれた食事をとる④頭は常に清潔にする⑤暑い日は長く帽子をかぶらない⑥毎日、軽いブラッシングをする⑦ときどき毛のはえぎわなどをもむ⑧髪をきつく結んだりカールやウエーブをしない⑨考えこんだりしない―なのだそうだ。

こうした予防や治療法を四十九の項目で説明。将来〝ハゲるかも知れない〟人も一読しておきたい。

（江崎　哲雄著、かんき出版社刊・六八〇円）

## ライブラリー


冷やで、原酒
さけのうまさが生きています
この清酒はアルコール分20度で
手造りのさけです　醸造元丸玉
1.8㍑詰め　￥1,550
地酒
たいら正宗
平字研町3　☎(74)2453

よき日を待つあなたに…
清潔な瀬戸の花嫁衣裳

瀬戸商会
いわき市内郷御厩町久世原101
貸衣裳部（26）2009
美容材料部（26）3320

オレンジの光と白い
スポットの中で唄う
あなたは、もうマイク
をはなさない……？
★PUBタイム
（PM7:00～AM2:00）
明日への準備のために
ひとときのやすらぎの場として
喫茶＆PUB
スカイ巴里
平・田町　第二藤田ビル1F
☎21－4594

いつも美味しいうなぎの味
鰻
割烹料理
松本楼
いわき市平字南町　電23－1644～5
ハワイアンセンター　うなぎ部

老人と子供を交通事故から守りましょう
電話
(74) 3071
(74) 8434
無線車
株式会社平タクシー

可能性を秘めた
新しいビジネスの点
ビジネスにレジャーに……便利さきわだつリッチな環境――
HOTEL HEINAN
☎0246(23)7010(代)
いわき市平字白銀町8-8

# 磐城二十三所観音 問題点を探る

## 宗永の納札

大須賀筠軒の明治十一年に編集した「北神谷村誌」に、沙弥宗永の茁取観音に納めた納札が保存されておるという記事が載せてあり、その納札は長さ一尺五寸弱、厚さ四分五厘ばかりで、黒いウルシが塗ってあり、文字は筆で書いたものではなく刻（刃物でほる）んであり、真ん中に「岩城三十三度之巡礼聖」と大きく、右に「本願佐渡 邸（ヵ州）之住僧宗永」、左に「永正十八年辛巳六月吉日」と書いてあると書いておる。「巡礼之聖」は「巡礼の僧」ということである。

足利市のバン阿寺には坂東三十三度巡礼、暦応二年（一三三七）日光の中禅寺には坂東三十三度巡礼、延徳五年（一四九三）大津市の名山寺には西国三十六度、永正三年（一五〇六）天童市の若松寺には最上三十三度巡礼、大永六年（一五二六）の納札が保存されてあるという。これらの納札は札所を三十三度巡礼し、その大願成就記念として納めたもので、西国坂東秩父百観音巡礼記念碑は方々にあるが、三十三観音を三十三回も巡礼するということは百観音巡礼以上容易なことではない。一年に三回巡礼するとしても十一年の歳月を要することになる。修行僧か信仰心の深い金もあり暇もある階級の人達でなければ完行は不可能である。宗永は永正十五年の一月杉成観音の霊夢に依って磐城三十三札所巡礼を発願したとあるから、永正十八年六月に満願になったとすると三年半を費やしたことになり、一年に十回ぐらい巡礼しなければ三十三回にならないから、ほとんど毎月巡礼しておったことになる。これは大変な労苦であったに違いない。当時の人々の話題となっておったはずである。磐城三十三札所の創始が宗永であるという伝説が、こういう所から生まれてきたのだろうと思う。筠軒は「北神谷村誌」に「磐城四郡ニツキ三十三観音ヲ定次スル何年何人ニ創ムルヤ詳カナラズ然モ永正以前此称アリテ著名ナル知ルベシ」と書いて宗永創始説をきっぱり否定しておる。前記のように山

△下▽

## 宗永が住んだ内郷・先達

## 3年半・毎月巡礼で満願

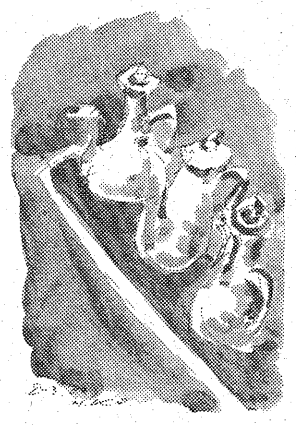

カット・小島　秀雄

場の巡礼修行を終え、岩城郡高野という土地に来てしばらく滞在しておったという。「年を送り」とあるから一年か二年位はおったのであろう。

高野というと弘法大師の高野山を連想、僧侶に縁があるよう思われるが、いわき地方にある高野という地名は四倉の大森、狐塚、三和村の渡戸などにもあるが内郷の高野が一番名が通っておる。しかし内郷の高野に宗永の住んでおった所があるかというとそうした伝説は聞かれない。元来高野という地名は開墾地についておる地名で興野、幸谷、幸野、荒野などという文字も充てである。内郷の高野にも反田（そりた・焼き畑）、中田、五合田、糯田（餅田）、高田などという開墾関係の字名が多い。農村に必要だった鋳掛屋（いかけや）の住んでおった銅屋場、銅屋作などという地名、開墾の監督者でも住んでおったかと思われる番屋という地名もある。宗永につながる地名といえば先達という地名がただ一つだけある。先達は恐らくは湯の岳観音に案内する山伏の住んでおった土地についた地名であろう。沢渡賃輪庄というから、昔は城下町としての人家も多くあったのかも知れぬ。宗永がしばらく滞在しておったのは、この先達という地名の所以外には考えられない。

＝おわり＝

（平・権現塚　たかき　とうすい）

## 札所選択理由に疑問

形県天童市の若松寺には「最上三十三度巡礼」という大永六年（一五二六）の納札があり、馬頭観音には「海道三十三所」という天文八年（一五三九）の納札が保存されておる。最上より江戸に近い「海道三十三所」巡礼が永正十五年（一五一八）以前から行われておったことは明らかである。

私が疑問に思っておるのは、現在の磐城三十三札所は他にも立派な観音堂があるのにどういう理由で選定されたのか、単なる巡礼の道筋としてであるか、別当寺の由緒その他の理由からかという点である。現在地方の三十三札所で十一カ所も寺になって、観音堂が部落管理となっておる所はないだろう。

## 宗永と高野

沙弥宗永は西国関東の各観音霊

---

## 常磐俳句研究会

### 6月例会

夏シャツを着て肩の骨また痩せし
梅雨来るや廚の蝦蟇の瞳金色に
芭蕉葉に水玉走る初夏の夕
蓼坊主謎めく夕べ猫遊ぶ
気短かく老いの薄暑の上衣すつ　芳賀　他郷

青あらしネオンは文字を書きそめし
一つ見つけ葉がくれ梅の次きつぎに
土産買ふ宿の浴衣の着流しに
春愁や青春遠く義歯洗ふ
堀ぎはら散り溜る雨の中　野口とし秋

排水の音と寐息と梅雨む
畦塗るや畦つややかに夕となる

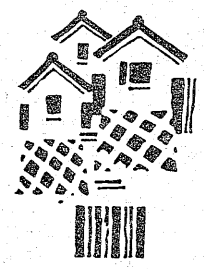

六月の般若の如き己が貌
しばらくは断続断水桃色む
ゴキブリの貌の厳しさ明日も晴　星　波田男

むさぼり読む俳句の基本桐の花
歯科医院の椅子あさく掛け窓若葉
初苺一つ残りて皿乾く
亡母の辞病は気からバラ匂ふ
平凡に生きる幸せ新茶汲む　鈴木　知世

蝶々のひとときねじる夕葵
万緑に埋もれ廃止の分教場
大鵬庭を横切り梅雨に入る
五月連休終る独居のくさめして
ぜんまいを両掌に余し一日旅
渓流の奥処の水菜蘆生む　渡辺ふみ夫

百姓という文字強き野良五月
新聞のコトリと音の明易き　堀　時直

白日の新樹を透きて湖耀ふ
新樹光句ふ街並展けたり
山宿の卓に新樹の匂ひけり
塗り替へて朱のトラックよ新樹光
嬰児泣いて光りかがやく夜の新樹　波田男

〈俳句と川柳の接点〉

もともと俳句と川柳は、同根異種の文芸であることは必然が働いていると思っている。もちろん、俳句には俳句の歴史があり、川柳には川柳の歴史がある。

そればかりか、それぞれに誇り高い必然性をもっている。それを無視しようとはゆめ思わないが、現代俳句といわれるものと現代川柳といわれるものは、すでに同一線上で論議されなければならないほどに、はなはだしく近接しており、いまさら双方の「接点」について書くことすら「おくれている」とおもったりするのである。

俳句も川柳も政治的紛争には関係なく、多彩な作品が現在に生存していることのあかしとして、創（つく）りだされている。結局は俳句と川柳の接点は「生きていることば」の勝利ということになるのであるまいか。

（堀　時直）

吟行の人数ほどの高蒲咲く
軒並に車庫の口開く薄暑かな
女子高生の重き鞄に桜散る
春愁や防波堤走る犬の鼻
菖蒲園リボンの国へ旅したし　仲原　冽郎

初夏の雨止みて陽が照り土うごく
鳥翔つやあじさいの毬地にはづむ
理髪して若きつくりの更衣へ
母猫の地を摺る乳房初夏の朝

水玉を娘の頬に乗せ冷ゆ
中ぐらいの快感久し五月晴
片隅の雑草耐えてさみだるる　鳥居　秀峰

### 席題「新　樹」

読みてゐし聖書に屋の新樹光
行く雲に傘張る寺の大新樹　他郷
露座仏の青みがかれる新樹光

## 日本の名庭

江戸時代の中期以降に作庭されたもので、面積が数千坪におよぶ北越地方きっての大庭園である。

### ▽貞観園庭園△

（新潟県刈羽郡高柳町）

園内に入るとすぐに六角の堂が目に入る。その前には心字池があり、護岸の石積や植栽がひときわ美しい。南西に餐霞渓（さんかけい）という流れがあり、上部の看雲瀑の滝とのコントラストが絶妙である。この看雲瀑に向かって左方に恵比須石、右方には大黒石を配している。さらに、池中の岩島には富士石、築山には蓬来石を置き、瀑布の下には不動岩を据えた。

別に、園内茶亭の玄隆斎のそばには天正十九年（一五九一）在銘の石燈籠を配し、露結の手水鉢（ちょうずばち）の写しがある。

茶庭には、いずれも江戸時代末期の趣味の巨象石、亀石、布袋石などがある。一般公開。


かやば小児科　萱場　治　いわき市小名浜花畑12ノ2　電㊸5555

大滝小児科　大滝　達司　いわき市平字下の町4ノ9　電㊹2769

江尻小児科　江尻　次雄　いわき市錦町下り立48　電③3988・夜②5366

三井小児科　三井　五郎　いわき市平字田町69　電㊹2615

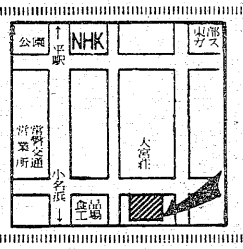


入院随時
井苅医院　整形外科　神経科　外科
院長　井苅義憲
いわき市平字下の町（常磐交通第1営業所東）電㉓2566

長谷川整形外科医院
平・五色町78（平大橋近く）
電話　74－5691
院長　長谷川　国男

内科　外科　循環器科
小児科　消化器科（入院施設あり）
小名浜生協病院
小名浜岡小名（鹿島街道）電㊸四三七二

内科　胃腸科　産婦人科
額賀医院
医師　額賀　大（ぬかが）
バス・四倉五丁目下車電32二八三九（受付）・32四九六〇（病室）
広野分院　広野町農協裏　電広野三二二

外科　胃腸科　泌尿器科
内科　泌尿器科
小児科
山田泌尿器科外科医院
院長　山田均
副院長　山田静
いわき市平字下川原　市内バス五色町下車　電㉔三〇八三

内科　小児科
松本医院
院長　松本勝衛
いわき市平谷川瀬字三十九町（平変電所隣）電㉔八六七〇昼夜・㉒三九六一昼

★内科　★皮膚科　★放射線科
蓮沼医院
院長　蓮沼清夫
いわき市平字尼子町二ノ一九（専売公社前）電㉔五五二六

【入院応需】
藤岡産婦人科医院
院長　藤岡　通
いわき市平字佃町5の4
TEL・受付74－8851
病室23－0190
23－2961

# スポーツ団体物語　磐陽チーム物語

体育史研究家　田子泰作　⑮

## 短気からの脱出試みるが…

(13) 短いね、先輩は?

「短いものなぁー先輩は?」と、ある席上で鈴木守(磐高教諭)君に話しかけられたことがある。

「何が短い?」

スポーツの会議中だったので、私もちょっと解し兼ねていると、

「すぐ怒るから、気が短いということだよ」という訳である。そうであーなる程と合点がいった。

直情径行で、思ったことを「ズバリ」言ったり、細小のことで顔色を変えたりするという。一時の感情で興奮したり、大声を出したりで、誠に恥ずかしい次第だ。

最近は大人になって「ジッと」こらえてもいるが、まだまだダメである。「竹を割った気性で好かれ損をする」ああ、と。

(14) 野球亡国論

昭和五年八月末、磐中校庭は石城郡連合青年団体育大会で熱気をはらんでいた。それは内郷青年団(磐城炭礦選手が主体)と湯本青年団(入山炭礦選手が中心)とが、一点二点でしのぎをけずっていたからである。内郷が最後のリレーで優勝を決めるというきわどい勝負の後での閉会式で、まだ興奮が覚めていない時、会長(磐中校長)が一際高く声を張り上げたトタンに、グラウンドの東側で「ノック」を始めていた野球部の硬球が、「タマタマ」参列していた湯本チームの監督・新家芳美先生(湯本一小教諭)の額の正面に当たったからたまらない。先生が昏倒する、罵声(ばせい)が飛ぶで閉会式は「メチャクチャ」になってしまう。しかし野球部の監督からは一言の挨拶もない。選手達も終始傍観的だ。スポーツ振興時代だったので体育人はもちろん、一般参観人もこれでは人間性を失う野球となる。スポーツをやったがために品性が下劣になるなら、野球は国を滅ぼす源で、これでは非常識もはなはだしいという非難になった。

現在のように文武両道に優る野球部にも、こんな時代があった。また磐陽チームの体育文化論も、ここに根ざすことになる。

ところが昭和五十二年の秋、所用で同校を訪れる。期末試験中にもかかわらず、野球部の係りとして甲子園に出張した渡辺先生が、気持ちよく応対してくれた。当時の状況を詳しく説明してくれた。帰りには田名網教頭さんが同校後援会編さんの「白球の讃」を贈ってくれる程、球道に徹した名門校球として真剣に論議した次第で、昔懐かしい言葉でもある。

現代風に言えば球技連盟ともいうべきもので、その後時代の進展と共に認識も高まり、排球、籠球と別個に協会が結成されて、今日の隆盛を来している次第である。

籠球のことを、その当時は直訳して、外来語より日本語を使う風潮の時代でもあったので、籃球という感じをうけた次第である。

(15) 排藍球連盟

大正の末ころから各種球技が芽生え、昭和に入ってからようやく普及の緒についたが、福島で排藍球連盟が結成され、我が石城にも連絡があり、支部長に依嘱されたのが高坂小の渡辺三平次席訓導で、「排藍球とは何だ」というわけで、それは多分卵の生産組合だろうという案配だった。当時の球技に対する一般教師の認識の程度が、推測出来ると思う。

そこで、これは磐陽チームの研究領域だから、君がやり給えとの命令で、私が世話をすることになった。排球と籠球は種別系統が違うスポーツなのだが、一緒に統括する程未分化の時代でもあり、未開拓だったわけでもある。

つまり球技と言えば、この二つが代表的なものだから、こんな風にまとめてしまったのであろう。

現代人は笑うかも知れないが、その当時は公開の席上でも、排藍といいが、今から五十年程前では、新興スポーツである陸上競技(アスレチック)は、まだまだ世間の人々の間では無縁のものだった。学校でさえ大正末期までは雑技部、徒歩部などと称して、陸上競技部として独立して設置されていなかった。

磐陽チームが陸上競技の普及や実地指導のことで、いろいろと協議研究する平町でのある会合で、お茶菓子を購入してその領収書を持って来させたところ、協議部御中となっているので、何の会合かを事務担当者が調べたが分からないので、一応商店に返してしまった。ところが商店では確かにこちらに納入したのでと、番頭を叱咤(しったしつつ苦心惨たんの末、注文者の私のところに再び持参して懇願。これ努めたけれ。よくよく見れば、協議部は即ち競技部のことであることが分かって、大笑いしたことがある。機を見るに敏なる商人ですらこんな状態だったから、一般庶民の陸上競技への関心・理解度は推して知るべしである。ああ〜。

## 陰の功労者お蝶さん

### 野球の硬球閉会場を直撃

## 宿直室を占領して大メダマ

(17) 昼夜兼行の努力

教授細目の執筆を、磐陽チームの面目にかけても立派に仕上げようと、(イ)児童体位及び心位の調査をしたり、(ロ)教育の綱領、施設、経営の方針にも触れたこと、(ハ)体育の指導方針を示したこと、すなわち各学年指導の指標性、各学年、各教材の指導刷新点を明らかにした。以上の事柄を原案として作成し、委員諸氏と再三にわたって意見の交換、意思の疎通、思考の調整を放課後、夕方ころから始めるのだった。

皆体育人としても課外クラブの指導もあり、学級担任、事務分掌もある。私は学年主任で六年(女)担当、その上に六十余人の教職員の会計主任、それに社会体育としての郡連合青年団の幹事も依嘱されていて、忙しくて暇がない。深夜まで討論し、一杯やって、また明日授業に精魂をつくす。各種行事にも顔を出す。自分自身の実技の練習も怠らない。その間に教材研究もする。若いからつとまったのかも知れぬ。

ある時、深夜になって湯本に帰いっていた。福島本部の説明によると、籠より上等の藍ということで、また発音上からも籠球(老朽)より籃球(出藍)といった方が、「ランラン」として響きがよいとのことだったが、いつのころからか籠球となって現在に至っている。

(16) 協議部御中

現在では、世界オリンピックなどで陸上競技を知らない人はいなくなった。福島本部の説明によると、籠より上等の藍ということで、また発音上からも籠球(老朽)より籃球(出藍)といった方が、「ランラン」として響きがよいとのことだったが、いつのころからか籠球となって現在に至っている。

## 参ったネー協議部には…

(18) 体育婆さん

若い人には心の頼りどころと、本当に力になってくれる人、陰の力が必要だ。石城の体育人でこの恩恵に落とさない者はないが、殊に磐陽チーム員は特別やっかいをかけている。そのよりどころが公園の「トキワ」で、スポーツマンの洗礼所といってもよい程、ここで育てられたものである。磐陽チーム員心の修練所でもあった。

公園の「常盤」はどういうわけか、大正末期から若い体育人、老練なスポーツマンの集会場だった。毎晩のように、内郷から小名浜からと寄って来て談論風発、未来を夢見ての論議は、酒と共に徹夜が普通だった。従って私などは、明朝弁当を作ってもらって、徒歩で高坂まで通ったことが度々であった。なかにはYシャツや靴下などの洗たくをしてもらったり、酒飲みの「マナー」を手を取って教えられた新人もいる。これも皆、若くして美しい義侠心(ぎきょうしん)に富んだ女将お蝶さんの心意気だった。

一晩騒いで一円位のころだったが、毎日毎晩の若僧の集会を、よくも面倒をみてくれたものである。

かん詰めのものと生を比較すると、糖質、カルシウム、ビタミンB1だけがかん詰めに軍配があがるが、それ以外はことごとく生の方が優秀だ。

大体、果物や野菜は生の方がいいにきまっている。ほどよく冷やし、果肉だけを切り離して食べると逸品だ。

(いわき市平字古鍛冶町)

=つづく=

## 生活のメモ

### ハンカチは最低三枚を

これからは、ふだんの日以上に汗をかくことになる。だから、ハンカチを多く持たなければならない。まず、三枚は最低ポケットに入れておきたいものだ。

汗ふき用、食前の手洗い用、トイレの手ふき用だ。一枚のハンカチでこれらを共用してしまっては、かえって健康によくない。ハンカチにつくバイ菌は想像以上のものがある。

また、せっかく三枚を用意しても、同じポケットに突っ込んでいては汚れは一緒になってしまう。このあたりにも注意しなければなるまい。

さらにハンカチの材質だが、水分の吸収がよい大判のものを使いたい。麻か厚手のローンのものが望ましい。薄手だと、一度使っただけでびっしょりになってしまうからである。

理想からいえば、タオルを持ち歩きたいのだが、そうもいかないだろう。夏にむかって、ハンカチの枚数と材質に注意しよう。

### パンのミミでパン粉を

サンドイッチを作ったさいに切り落としたパンのミミは二〜三日、日に当てて乾燥させてから適当に小さく切り、ミキサーにかければパン粉ができる。

ミキサーにかける時間を加減すれば、パン粉の粒の大小のあんばいができるが、舌ざわりがよく、香ばしいので、フライ、ハンバーグ、スープなどに使っておいしくいただける。

なお、ミキサーがなければ、すりばちで荒くすってもよい。

### 生がいいパイナップル

パイナップルといってもいまは高級果実ではなくなった。ハワイをはじめ、台湾、沖縄、フィリピンあたりから大量に輸入されるようになったためである。

かつてはかん詰めものがほとんどだったが、いまでは生のものも果実店の店頭を飾っている。やはり、シーズンのパイナップルは生の方がうまいものだ。

パイナップルの「パイン・アップル」つまり〝松かさ〟という意味だ。原産地はハワイではなく、ブラジルあたりといわれる。コロンブスの二度目のアメリカ訪問で発見された。

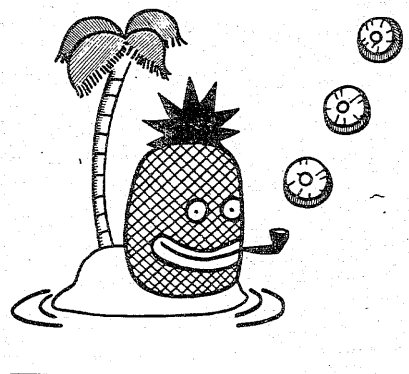


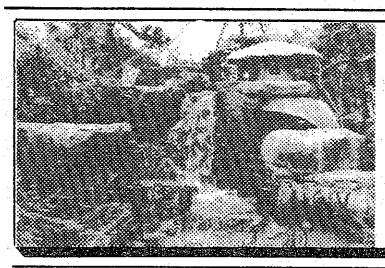

造園　造園工事一式ご相談に応じます
庭木・庭石・貸植木・芝生
園芸一般
＊イトーヨーカドー店をご利用下さい。

荒川農園
●農園…いわき市平下荒川・久世原82　☎㉔3513
●店舗…イトーヨーカドー　☎㉓3636・内線341

MINPO
54文字に託すくらしの情報
■家屋■募集■土地■雑件などに分類されます
◉料金1段4行――3,000円
◉同一広告5回以上掲載は1割引き

案内広告
(本紙最終面に掲載)

いわき民報
本社営業局広告部　☎㉓1666(代)
小名浜支社　☎㊹2666
常磐支局　☎㊷2380
勿来支局　☎②2903

安い料金で広告効果も抜群です。ぜひご利用下さい!!

# 求人倍率は上がったが

## 求職の45％が中高齢

### 大口求人 電気機器など製造業

平職安管内、五月の職業紹介状況によると、新規求人、求職とも大きな動きはみられなかったが、就職者は新年度が始まったということに加え、転職、Uターン組で五百人近くにものぼった前月に比べ約二百人も減った。産業別の求人状況では、輸出の好況に支えられ、電気機器がグンと増えた。

まず、同月の新規求人数は前月を百四十人下回る千二百五十六人（男六百八十一人、女五百七十五人）。職を求め、この月に窓口を訪れた新規求職者は前月を百七十三人下回る千十六人（同四百七十六人、同五百四十人）で、同求人倍率は一・二四。前月を〇・三上回った。

こうした新規に対し、有効求人数は前月より六十人増の二千九百五十人（同千六百七十三人、同千二百七十七人）で、有効求職者も七十七人上回る四千百五十八人（同二千百十九人、同二千三十九人）。同倍率は前月と同じ〇・七一。

この有効求職者のうち、四十五歳以上のいわゆる中・高年齢者は千八百八十人、四五％を占めた。ほぼ二人に一人弱の勘定で、前月より一五％アップした。

また、就職者数は前月（四百九十四人）より百八十七人少ない三百七人で、例年みられるようなパターンを示した。このうち、中・高年齢者はわずか四十一人だった。

さらに、雇用保険受給者の実人員は前月を三百三十九人上回る二千百九十四人（同千二十六人、同千百六十八人）で、有効求職者のうち五三％が保険を受給。

新規求人数（千二百五十六）を産業別にみると、カーステレオを主とした輸出品の好況に支えられ、電気機器を含む製造業が五百四十九人（前月）で、全体の四四％を占めトップ。次いで卸・小売業の三百五十八人（同二百六十九人）、建設業の百五十三人（同百七十人）、運輸・通信業の五十四人（同三十八人）などとなっていた。

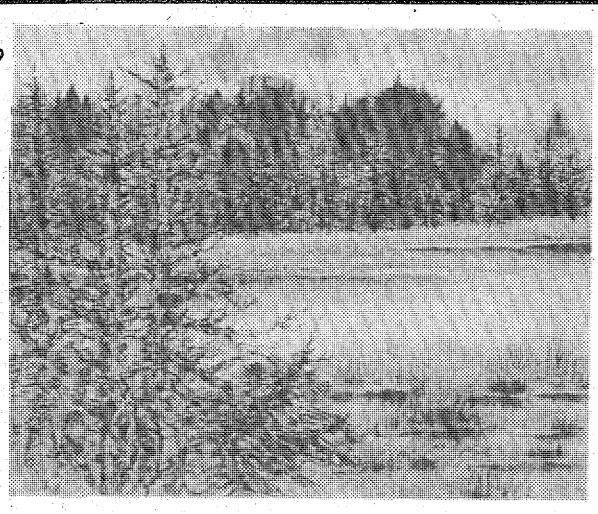

## 植田で卓球教室開講式

委員長に佐藤さん

いわき市植田公民館の卓球教室開講式はこのほど開かれた。同教室には二十五人が参加、委員長に佐藤淑さんを選んだあと、講師の勿来勤労青少年ホーム幾田孝男さんから指導を受け実技を行った。同教室は月二回、同公民館で開かれる。役員次の通り。

▽委員長＝佐藤淑▽副委員長＝中山永子▽会計＝小口サイ子　緑川幹代

## 勿来で親善将棋大会

いわき市勿来市民会館　いわき市将棋愛好会主催の親善将棋大会は、二十九日午前十時から植田公民館で開かれる。AB各クラス五対局。入賞は各クラス五位まで。会費千五百円。

胃ガン検診　いわき市田人支所は二十七日午前九時から十一時まで、黒田、石住地区を対象に、田人生活改善センターで胃ガンの検診を行う。

## 5月の平職安

明るく相談しやすくなった平職安所内

## 内郷で子供会指導者講習会

参加申し込み募る

内郷公民館、内郷少年愛運のジュニアリーダー講習会は七月十三日から十一月十九日まで七日間、同公民館、馬場児童館広場など四カ所で開く。

参加資格は小学校五年から中学二年まで、各子供会から二人。参加申し込みを七月十日まで同公民館で受け付けている。

## 源泉税、中間決算を個別指導

商議所常磐支所

いわき商工会議所常磐支所は七月九、十の両日、午後一時から同所会議室で源泉税上期納付と中間決算の個別指導会を開く。講師は山野辺誠税理士。

老人医療費受給者証更新　いわき市川前支所は二十六日午後一時から川前農協、同二時半から小白井婦人ホームで、老人医療費受給者証の更新を行う。

## 大平華泉氏の「尾瀬」

最高裁判所の収蔵品に

いわき市泉町出身、社団法人日本南画院副理事長大平華泉画伯（東京都世田谷区松原一ノ五八ノ一四）の作品がこのほど最高裁判所収蔵品と決まり、買い上げになった。こんどの作品は五月に制作した水墨画「尾瀬」で三十号の大作。大平画伯は昨年も外務省から買い上げになっている。

【最高裁収蔵品「尾瀬」】

## ヘイさん

9865　中島安男

## 鶴星民謡民舞大会

家元らも特別出演

鶴星民謡協会福島県地区主催、いわき小名浜ライオンズクラブなど後援の第五回民謡民舞大会は、七月二十七日午前十一時から午後四時まで、磐城市民会館で開く。開幕は出演者全員で花笠音頭。斉太郎節、相馬流れ山など、地元の同協会小名浜支部をはじめ、相馬支部、東京地区からの応援出演など四十八番が披露されるほか、特別出演は同協会家元の佐々木鶴星師や、いわき民謡保存会長の坂脇尚基氏ら九氏が花を添え、全員の相馬盆唄で閉幕。会員券五百円で会員宅などで発売中。

四倉で日脳予防接種　いわき市四倉支所は二十七日午後一時半から二時半まで、四倉公民館で日本脳炎の予防接種を受け付ける。

## 盆栽の仕立て方を勉強

日曜ろうあ者教室

【せんていの仕方を学ぶ聴障会会員】

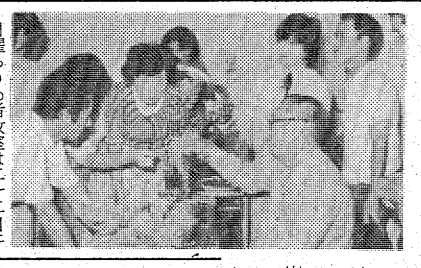

日曜ろうあ者教室は二十二日午前、中央公民館講習室で開かれた。

同教室は耳の不自由な人たちが教養を身につけるために月一回開いているもので、今月のテーマは「盆栽」。講師に佐藤友寿さん（平中神谷）を迎え、聴力障害者会の会員が丹精込めたサツキや五葉松などの盆栽を持ち寄り、指導を受けた。

佐藤さんから「もよう木」や「懸崖」などの名称、さし芽やせんてい、植え替えの仕方を手話サークル会員の通訳を通して教わった。

## 20余の作家が競う名作120点

有田焼展

大有田焼展（リビング・サトウ主催）は二十一～二十三の三日間、小名浜名店街四階ホールで開かれた。

会場には二十数人の作家の花びん、置物、掛け軸、茶わん、ホームセットなど約百二十点が展示された。

冷たく透き通るような深い味わいのある白磁、青磁や淡い青で染め付けられた山水絵の小つぼやさらなど、どれも逸品ばかり。訪れた市民は作品の前で足を止め、じっと見入っていた。

【青磁の美しさにため息が…】二十八日午後一時から、書道・郷雲会サークルを同所で開く。

## くらし随筆

### 環境浄化の盲点

山名　隆之

薄磯でクリーン作戦が展開され、高久青年学級が「黒松のつどい」で藤間浦県立公園で汗を流して清掃の結果、それぞれ見違えるようにきれいになったという記事が三、四の新聞に目立った。

◇

環境週間（五～十一日）での行事の一つであったろう。「若者同士が奉仕活動とレクリエーションを通して友情の輪を広げようと毎年開いている集い」といわれ、知事代理の方が「美しい自然公園をみんなできれいにしましょう」とあいさつし、作業者代表の中学三年生がクリーン宣言をする。小学生らは「みんな公園を汚さないで」と訴える。

じつは、私はこれらの行事があった二日前、藤間浦に大を連れて散歩に出かけたが、そのときあの沼の畔（ほとり）や舗装道路沿い、また松林のなかなど至るところのゴミの山にうんざりした。だから、一連の清掃作業と対照して私の実感はかなり痛切なのである。清掃作業が終わるとレクリエーションもあるというから、それなりの意義もあり楽しみもあるだろうが、それは作業の人たちの「寛容」というものだろう。

環境浄化のため、一つには関係自治体などの組織的機能的施策。二つにはそれぞれの地域社会におけるあのような有志のボランティア活動。だがそれだけで根本的解決になろうとはおもわれない。

三つには、と言いたいところだが、実は第一に挙げなければならぬのは「ひとりひとりの良心と公共心」であろう。ゴミをめいめいが気をつけて処理することでなければならぬとおもう。

◇

だれかがやってくれる。いややってくれなくても構わぬという「甘えの構造」がこの社会に横たわっている限り、ゴミは清掃されてもまたたまる。会社工場の垂れ流しもその一大例であったはずである。（五月二十一日付玉手匡子氏の文参照）。

（富・平）

＊若さがいっぱい！
カラオケもまた楽し！
〈サービスタイムPM8:00迄〉
●ボトル……￥6,000
ニュー
ライラック
2F：白銀コンパ・パブ・スコッチバンクもよろしく
平・白銀町8 世界館ビル隣地下
☎23―2666

販売促進／デザイン／総合印刷／写真撮影／ディスプレイ
●コミュニケーションをクリエイトする
株式会社 イガリ印刷
代表取締役社長　猪狩定芳
〒970 いわき市平字下川原65―2
☎（0246）21―1131（代）

舌と胃袋に幸せを
定休日＝第1・第3月曜日
フランス料理
美食家 雉
平字三町目（亜理茶ビル4F）
七十七銀行ななめ前
TEL・24―0620

＊月曜日営業＊水曜日定休
カット＆パーマ
たまち美容室
平・田町　TEL.23―7294

きもの と 帯
三井呉服店
平・三町目　電二三―〇一二三代

# 勿来市民会館横に着工

## 勿来にも体育館

### 常磐関船なみの規模

### プラス錦公民館も建設

いわき市錦町中迎地内の勿来市民会館東隣に公民館兼用の市立体育館が建設される。鉄骨コンクリート二階建てで、総フロア面積約千八百平方㍍（このうち公民館分は五百二十八平方㍍）。規模は常磐・関船体育館とほぼ同じで、名称は「市立勿来体育館・錦公民館」となる。すでに今月初めから、クイ打ちなど基礎工事に入っており、完成は来年三月。総工費は三億二千二百万円。

同体育館の内容は競技場面積が約千三百平方㍍。バスケットボール、バレーボール二面、バドミントンなら六面とれる広さ。このほか、更衣室、シャワー室、トイレ、用器具室などが付いている。

一方、公民館は体育館の管理も担当することから、管理人室をはじめ、大小二つの会議室、調理実習室、集会用の和室などが造られ、文字通り勿来地区のスポーツ・文化の殿堂となる。

同体育館の建設は市が目的とする「スポーツの日常化、近隣スポーツの振興」を達成するため、長期計画で行っている市総合計画の一環で、中規模の市民体育館としては関船体育館に次ぐもの。

同計画では「市内各地区に体育館を一つずつ」という構想がある。

そのため、各地区には今後、徐々にではあるが、同程度の体育館が建つ予定で、これに続くものとしては老朽化した平市民運動場体育館（旧平三小跡）、旧小名浜一中跡体育館などの新築工事が候補に上がっている。

【市立勿来体育館・錦公民館の完成予想図】

## サケの密漁一掃へ

### 県漁業取締協議会　河口周辺パトロール

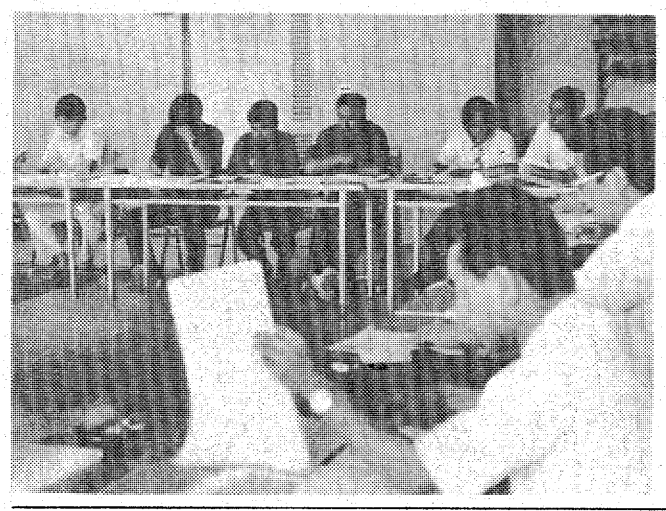

県漁業取締協議会は二十五日午前十時から、県いわき合同庁舎で開かれた。

適正な漁場管理と漁業の秩序維持の確立を図るのが目的で、同日は県水産事務所、県水産試験場、浜通りの各警察署の代表など約三十人が出席した。

同協議会では、はじめ県水産事務所の係員が昨年の違反件数と事例を挙げ、取り締まり方法について話し合った。その結果、海面漁業では違反操業もほとんど発生していないものの、毎年、サケが帰川する十～十一月にかけては河口付近でのサケ密漁がひんぱんに発生しているとして、関係機関が協力し、河口周辺のパトロールの実施など密漁防止のための啓もう指導を強化することに決まった。

【密漁防止の対策を話し合う漁業取締協議会】

## 永山、追起訴も認める

### 覚せい剤売人の元締格

東京の暴力団幹部から覚せい剤を仕入れ、市内に持ち込んでいたとして、覚せい剤取締法違反（営利譲渡）容疑に問われている、いわき市小名浜字中町境六ノ一、道路交通法違反前科二犯、無職永山武勝(三七)に対する第三回公判が二十五日午前十一時から、福島地裁いわき支部（須藤繁裁判長係り）で開かれ、永山は営利目的で同剤を常習者に密売していた追起訴事実についても全面的に認めた。

追起訴状によると、永山は昨年十二月二十八日ごろ、同市小名浜字定西一六、同田村弘之(三七)＝同法違反で実刑判決済み＝に塩酸フェニルメチルアミノプロパンを含む覚せい剤粉末約〇・一五㌘を、東京都荒川区西日暮里五丁目二五ノ二、鉄骨工緑川貴男(三三)＝同法違反で起訴済み＝に同粉末約〇・五㌘をそれぞれタダで譲り渡した。

また、営利の目的で三月二日ごろ、同市錦町の旅館で同町竹ノ花六ノ一〇、無職小林征二郎(四三)＝同＝に同剤粉末約三㌘を四万五千円で、同月十五日にも自宅で田村弘之に同様に約〇・一五㌘を一万円で譲り渡したほか、これに先立つ二月二十日ごろには、同市鹿島町地内で田村ら二人に同粉末約〇・三㌘をタダで譲り渡した疑い。

地検いわき支部のこれまでの調べによると、永山は表向きは市内の密売人の頂点に立つ人物。同支部は東京～いわき間の密売ルートの「黒幕」的存在で、先月はじめ末端価格四十九億円にのぼる覚せい剤を押収し、韓国ルートを摘発した警視庁に逮捕された、住吉連合武蔵小山同人会幹部、賀沢健次郎(三五)＝東京都品川区＝と、弟分の同、青山醤二(三三)＝同＝の二人から永山が約七百五十㌘を仕入れていたことを突き止めている。

永山は一㌘七千円で仕入れた同剤を市内の黒幕として暗躍していた疑いがもたれている、同市小名浜南君ケ塚町六ノ二〇、リース業竹中満(三四)＝同法違反で公判中＝に一㌘一万円で五百㌘を、また、いわき東署の手配を察知、行方をくらませている同市小名浜の〇に百㌘を流し、利ザヤをかせいでいた。残りは自分で使ったほか、常習者に密売していた。

次回公判は八月六日午前十一時から。賀沢らから譲り受けていた容疑での追起訴が行われる。

## 覚せい剤違反の2人に実刑

福島地裁いわき支部の須藤繁裁判官は二十四日午後、いわき市小名浜字定西一六、無職田村弘之(三七)と、同市小名浜大原字原木田前三五ノ一、店員力丸正(三七)の二人にかかる覚せい剤取締法違反事件で、田村に懲役六月（求刑八月）、力丸に同四月（同六月）のそれぞれ実刑判決を言い渡した。

判決によると、田村は力丸と共謀、今年二月二十日ごろ、同市小名浜字中町境六ノ一、無職永山武勝(三七)＝同法違反で公判中＝から、塩酸フェニルメチルアミノプロパンを含む覚せい剤粉末約〇・三㌘をタダで譲り受けた。

また、田村は昨年十二月二十八日ごろ、同市小名浜南君ケ塚町地内の路上で永山から同剤粉末約〇・一五㌘をタダで、今年三月十五日ごろには同様に約〇・三㌘を一万円で譲り受けたほか、五月十日午後七時四十分ごろ、自宅で同剤水溶液約〇・二五ccを自分の右腕に注射した。

## 70女襲い実刑

### 公民館から盗みも

福島地裁いわき支部の須藤繁裁判長は二十五日午前、いわき市遠野町生まれ、住所不定、運転助手櫛田昇(三三)にかかる婦女暴行致傷、窃盗事件で、懲役二年六月（求刑三年六月）の実刑判決を言い渡した。

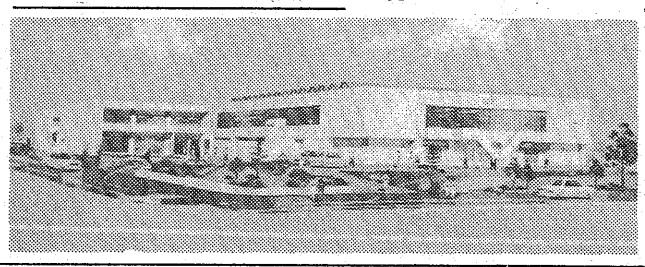

判決によると、櫛田は今年四月九日午前八時五十分ごろ、同町地内の畑で除草作業をしていたA子さん(七〇)を近くの用水路土手の陰に引きづり込み、乱暴しようとしたが、A子さんが付近を通りがかった人に大声で助けを求めたため、未遂に終わった。この際、A子さんの胸などに一週間のケガを負わせた。

また、前日の八日ごろ、同町上根本字荒神平四八ノ一、上根本公民館（永山重次館長）から永山館長の清酒（一・八㍑入り）二本（合計二千四百円相当）を盗んだ。

## 選挙違反1号

### 菅波派で買収

二十二日に投票が行われた史上初のダブル選挙の違反事件を捜査している県警本部の「参院通常・衆院総選挙犯罪取締本部」＝本部長・阪本穣県警本部長＝は翌二十三日から一斉摘発に乗り出し、買収、供応容疑などで六十人の運動員から事情を聴いている。このうちいわき中央署では二十四日夜、衆院選に福島三区から立候補、当選した菅波茂派の幹部運動員一人を公職選挙法違反（買収）の疑いで逮捕した。

逮捕されたのは、いわき市好間町上好間字山下四八、マーケット経営伊東高雄(六七)。調べによると、伊東は今月十日ごろ、自宅で同派の運動員である同市好間町、農業Aさん(七三)に現金数千円を渡し、票の取りまとめを依頼した。同署は二十四日夕、伊東を任意で同署に呼び、事情を聴いていたが、犯行を認めたため、同日午後七時すぎに逮捕した。

ダブル選挙県内初の逮捕者。

**あす税務相談**　いわき市広報広聴課は二十六日午前十時から、本庁・市民相談室で税務相談。

## 江戸以降の古書画200点展示

### ギャラリーつぼや

香斎堂主催の「古書画展」は二十五日から七月一日までの七日間、いわき市平字南町、ギャラリーつぼや三階（勇屋ビル）で開いている。

同展は江戸時代から昭和にかけ、画家・儒者・諸侯・高僧・名士の作品二百点が展示される。作品も尾形光琳の見本帳（画帳）や渡辺華山の風俗画に〝色〟のある絵や華山の弟子の華石の揮ごう入りのものまである。当地ゆかりのものでは会津白虎隊と共に戦った童女隊（小池池旭作）の作品、茨城藩の左久良東雄が参加して描いた〝桜田門〟も展示されている。

一方、同時企画として古書美術品無料鑑定と評価の会も実施している。指導はNHK・NTV報道で、横浜オークションの晋川文雄美術研究家があたっている。

## 水島新司サイン会で4万余

### 大黒屋からはまなす荘へ

大黒屋デパートでは、大黒様まつりで漫画家水島新司によるチャリティーサイン会を二十二日行ったが、四万二千百五十円の益金を二十五日、本社を通じはまなす荘へ寄付した。

**常磐で心配ごとの相談**　常磐地区社会福祉協議会内常磐心配ごと相談所は二十六日午後一時から、同相談所で心配ごと相談を受け付ける。

**平民謡会例会**　平民謡会の例会は二十六日午後六時から、いわき市文化センター大講義室で開く。講師はいわき民謡保存会会長坂脇尚基氏。


キミもホームラン王になれるぞ

第2回 荒川博野球教室

プロ野球ヤクルトスワローズの元監督。コーチとして、特にバッティングコーチとして高く評価されている。ジャイアンツの王選手をはじめ数々の名バッターを育てた。
現在はプロ野球の解説者として活躍中。

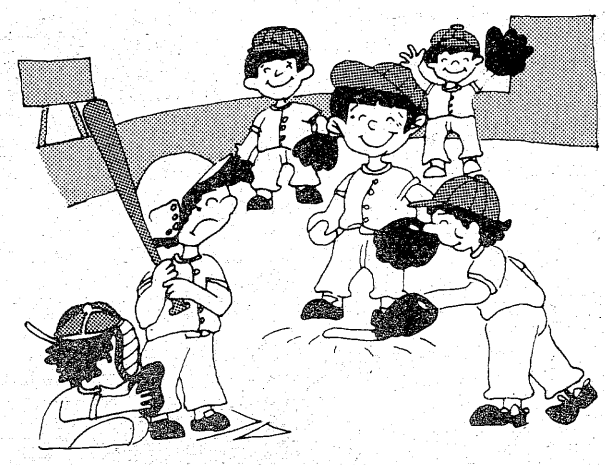

特別コーチ

岡本伊三美　土橋　正幸
尾崎　行雄　中村　稔
河村　保彦　宮寺　勝利
黒江　透修　森永　勝也

開催日時
7月13日(日)午前10:00～12:00
開催場所
平第1小学校グラウンド
いわき市平字揚土5番地
（雨天の場合は同体育館）
応募対象
小学生・300名さま
（1年～6年）
（応募者多数の場合は抽せんといたします）
※当日ご参加のちびっ子にはおみやげをさしあげます。
応募方法
参加ご希望の方は、官製ハガキに住所・氏名・年齢・電話番号を記入の上、下記応募先に応募して下さい。
応募先
〒970　いわき市平字田町9
株式会社　藤　越（野球教室係宛）
応募締め切り日
6月30日(月)当日消印有効
発　表
招待券の発送をもって発表にかえさせていただきます。

〈主催〉
藤　越
〈後援〉
いわき市
教育委員会
いわき民報社
〈協賛〉
エスビー食品株式会社

越 フジコシ
いわき市平字田町9
☎23-1234(大代)

## 株式・前場

本日の市況は朝方から軟調に始まり、一部の仕手株をのぞいては利食い及び投げ物に押され急落するものが目立つ。日石、帝石が再度売りこまれたほか、非鉄では同和鉱、日鉱、古河鉱などが大幅安となり丸石、興石など雑石油も小甘い動き。優良株にも売りものがふえ、ソニー、パイオニア、TDKなどが安く、際電気、富士通なども甘い。一部の仕手株が乱舞する中で、田辺薬が再度の板寄せを交じえ新高値となるほか、ハウス、森乳、日産建など大幅高。ナイロン、バッテリー、赤井電も高く、大変庄が急伸した。

主な高い銘柄は森乳十六円、ナイロン十七円、田辺二十円、北越十一円、大変庄二十円。

主な安い銘柄は帝石七十円、化薬十二円、エーザイ二十一円、日石七十円、同和鉱三十四円。

（地元銘柄）呉羽化六百二円、常磐興二百八十二円、白煙瓦二百八十三円、東邦銀出来す、七十七銀二百四十二円、常陽銀二百五十九円。

ダウ四十三円六十九銭安の六千七百六十二円六十八銭、出来高二億株。

（平・水戸証券調べ）

## 市況

### 魚類

二十五日朝の小名浜、中之作港にカツオが出回った。

【小名浜港】一本釣船一隻三十七㌧　巻網船四カ統二十七・五㌧　定置網船一隻二㌧　底引船二隻二㌧　小型底引船七隻　小舟六十五隻

▼カツオ　三万七千㌔　三一八―二〇二▼巻網カツオ　一万五千㌔　四〇八―四〇〇　二七三▼キハダマグロ　六千㌔　一五一―六一三▼バチマグロ　四千五百㌔　一三五九―五三三▼イワシ　二千㌔　二六・一▼シイラ　二千㌔　一九〇―一五〇▼水ダコ　千五百㌔　三五〇―一〇〇▼シャコエビ　三百㌔　五〇〇▼ハモ　百五十㌔　六〇〇▼アワビ　二百四十七㌔　五五一〇▼カイヤキ　二千六百個　六〇〇―三〇〇

【江名港】まとまったものなし

【中之作港】一本釣船二隻五十一・六四七㌧

▼カツオ　三万八千八百九十四㌔　四七三―一九〇▼ビンナガマグロ　一万一千六百㌔　四一七―三八〇▼ダルマ　八百四十㌔　四八九―三七五▼キメジ　二百三十八㌔　四〇〇―三三八

### 野菜

▼大根八〇―五▼ニンジン二六〇―二〇▼ゴボウ六〇〇―二五〇▼白菜九〇―三〇▼キャベツ四五―一〇▼ネギ三〇〇―一四〇▼レタス一〇〇―二〇▼キュウリ一五〇―二五▼ナス三五〇―一〇〇▼トマト一五〇―二〇〇▼インゲン一一〇〇―三〇〇▼カンショ八〇〇―二五〇▼バレイショ一七〇―二〇▼タマネギ八〇―二〇▼モヤシ二〇〇―一〇〇▼ニンニク四〇〇―二〇〇▼ナガイモ一七〇▼竹の子五〇―三〇▼カボチャ二八〇―一五〇▼玉子二六六―二五〇▼ウメ七〇〇―一三〇（以上㌔）▼カブ四〇―三〇▼菜類一〇〇―一〇〇▼ホウレン草二二〇―五〇▼春菊九〇―二〇▼ニラ五〇―五〇▼フキ六〇―二〇（以上束）▼ピーマン一〇〇―三〇▼生シイタケ一〇〇―三〇▼ナメコ八〇―二〇▼エノキダケ四八（以上袋）▼カリフラワー七〇―二〇（コ）▼ハニーバンタム一五〇―一四〇（本）

### 果物

▼グレープフルーツ三二四―二一▼レモン五八八―四七一▼リンゴ五六〇―一五〇▼バナナ一五〇―一〇八▼パイナップル一六五―一三五▼甘夏カン五三―四〇▼プリンスメロン三六〇―六〇▼アールスメロン二五〇―五〇〇▼コザックメロン三六〇―一六〇▼スイカ二六七―八〇▼ブドウ一三七五―八七五（以上㌔）

（市中央卸売市場調べ）

※お断り＝「読者の声」「会と催し」「映画案内」は3面に。

## あすの運勢

小川石洲

六月二十六日（木・赤口）

【1月生】利を追えば手違いを生じる、慎重に取り組め

【2月生】当たって砕ける勇気が必要、ぐずぐずするな

【3月生】だいたい予定どおりに運ぶ、最後までねばれ

【4月生】考えすぎて好機を失う恐れ、積極的に当たれ

【5月生】岐路に立って迷う傾向がある、控えめが安全

【6月生】周囲の動きに従い結果よい、先走れば自滅

【7月生】自力に応じた行動が安全、先走ればつまずく

【8月生】情勢は心配するほど悪くない、だがあせるな

【9月生】周囲の動きにまどわされるな、ペース崩すな

【10月生】他人事に関われば不利を招く、ほどほど守れ

【11月生】あれこれ迷えばチャンス逃す、控えめ安全

【12月生】考えて動く必要がある、な行動はするな

## いわき民報案内広告

### 家屋

**アパート**四畳半四畳半▽台所四畳▽都市ガストイレ付▽駐車可▽場所＝内郷御厩町・磐城一高近▽連絡＝電㉖二八四五

**アパート**市ガス台所トイレ浴場有▽場所＝平・古鍛冶町▽連絡先＝電・昼㉔四〇六・夜㉑二九〇〇

**貸家**六畳四畳半▽台所ガスぶろトイレ付▽駐車可▽賃一万二千円▽場所＝平下平窪・曲田バス停近く　▽電㉒三九三六

**アパート**六畳、四畳半▽台所トイレ付▽駐車可日照良▽場所＝平南白土▽連絡先＝電㉓五六二三

**貸店舗**▽新築▽33平方㍍（10坪）36平方㍍（11坪）▽小名浜大原字下小滝地内▽食堂関係最適▽委細面談▽電㊹九一八八

**アパート**▽3LDK日当環境良小名浜小滝グリーンハイツ▽連絡先＝電㊸三一〇三

**新築**アパート▽六畳台所ガスぶろ水洗トイレ付▽閑静独身向駐車可▽他各種間取り有り▽場所＝明治団地▽電㉓五一四〇

**テナント**1F店舗2F店舗事務所向各40㎡12坪駐百台協力保障格安▽平・白土ビジネスショッピング▽昼夜電㉔五八六四

**貸店舗**道面藤越近▽ホワイトビル2F40㎡12坪▽駐車完▽早者勝▽格安　▽電昼夜㉔五八六四

**格安**貸事務所1F26㎡8坪駐車完環境抜群早者勝▽平大通NHK裏平駅徒歩五分　▽昼夜電㉔五八六四

**貸事**務所▽2F＝22・36平方㍍（7坪）▽駐車場付き▽場所＝平字下川原三八ノ四『東栄ビル』▽連絡先＝電㉓九〇九九

### 雑件

**ダン**スパーティー▽6月28日午後6時より▽しゃくなげ会館▽前売1200円▽2バンド付▽一般者歓迎▽電㉖六九三一

**下宿**環境最良、食事入浴付、受験勉強学生に最適、駐車場完備▽平・胡摩沢（磐高正門前坂の下）『栄山荘』電㉓七八〇〇

**電話**お持ちの方・保証人不要名義そのまま・即融資▽場所＝平字小太郎町山崎ビル内▽福栄商事株式会社電㉑二三一二

### 募集

**看護**助手（歯科）▽年齢25歳ぐらい▽未経験可▽委細面談　▽連絡先＝電話㉔二〇三一

**募集**▽美容師二名▽18～28歳くらいまで▽高給優遇委細面談▽小名浜字本町ぎんざ美容室▽店㊷四四九六自宅㊹四一一八

**パブ**新規開店の為女性求めます▽初めての方でも歓迎（アルバイト可）『ノン・ノン』▽連絡先＝電㉔〇六四一（後5～8時）

**ウエ**ーターさん募集▽男子18歳以上▽初任給17万以上▽社会保険完備▽受付朝10時より商グループ（株）商㉑2652

**募集**▽新装開店につき女性数名▽年齢18～25歳ぐらい▽明朗活発な方・委細面談▽スナック・梨恵▽電夜㉓九〇二二

## 女子社員急募

■女子社員……10名

独身者および主婦（45歳ぐらいまで）

ミシン・アイロン等

●交通　平駅からバス・好間方面大館まで7分　バス停から徒歩5分（駐車場あり）

●冷暖房・音楽放送等近代装備完

●お申し込みは当社または平職安へ（面接随時）

尚来春の洋裁各校卒業予定者も受け付けております

※詳細は下記へお問い合わせ下さい

高級婦人服　株式会社

**ファッションエル**

資本金3,000万円　社員数150名

本社・工場　いわき市好間町下好間字渡井3　電㉙5222

## 社員募集

7月度業務拡張につき熱意ある人材を下記により募集致します。

◈男子社員（高卒以上）―7名

◈女子事務社員―2名（短大卒以上）

給与当社規定／社保完備／昇給年1／賞与年2／日・祝休／夏季・年末年始休日有り

※履歴書持参の上来社下さい

面接日＝6月26・27・28日

面接時間＝前10時～後4時

面接場所＝平・倉前三小西側東和事務機前

**教育研究社**

平・倉前　☎24―0272

## 募集

女性添削者　3名

・短大卒以上　35歳まで

・教育に熱意があり字のていねいな方

・平地区在住者希望

・家庭で仕上げていただく仕事です

・委細連絡下さい

☎74―6812

## 外務員募集

太陽熱利用の温水器ひまわり

男女不問　30～60歳ぐらい

技術不要　高給　出社不要

希望者は履歴書送付下さい

いわき市平藤間字松原128

ソーラー渡辺（渡辺喜一）

TEL・39―2705

## 社交女性募集

※職場は平料亭組合加入のお店です

◇年齢18歳以上▷月収15万円以上

◇優遇保障制度あり　洋服でも可

◇面接随時　委細面談

◇場所＝平・才槌小路4の16

▶連絡＝電㉔7211～2（午前11時～午後11時まで）

平料亭社交クラブ

## 募集

◈従業員……若干名

年齢35歳ぐらいまで／普通免許要／委細は面談の上決定致します／履歴書持参

テレビ共同アンテナの

いわき電設工業所

内郷御台境町御台1―9

TEL・26―3834・26―2443

## 募集

●整備工…2名

▷年齢45歳くらいまで

▷普通免許要▷経験不問

▶面接日：随時（履歴書持参）

空圧機器専門会社

日機産業株式会社

小名浜字中原☎53―5777

## 宏栄不動産

免許番号福島県知事(1)1454号

小名浜・相子島・電㉑2250

| | | |
|---|---|---|
| 売地 | 自由ケ丘団地内<br>231平方㍍（70坪）<br>3.3平方㍍　10.5万<br>鹿島街道入り口付近 | （代理） |
| 売地 | 大原・丙新地<br>1250平方㍍（378坪）<br>3.3平方㍍　7万 | （仲介） |
| 貸ビル | 小名浜上町地内<br>26.4平方㍍（8坪）<br>居抜き・スナック賃5.5万<br>共益費5千 | （仲介） |

## F・K・Cハウス

福島県知事（2）第451号

常磐湯本町三函48の1　☎44―3434

■土地付売家　内郷内町

宅地　198平方㍍（60坪）

建物　66平方㍍（約20坪）築10年

総額600万　（仲介）

■貸地　錦町中迎

8区画　200～300平方㍍（60～90坪）

地代（年）坪2,000円　（代理）

■貸地　常磐西郷町金山

3区画　291～393平方㍍（88～119坪）

地代（年）坪760円　（代理）

## 信交不動産

地域に貢献する

福島県知事免許(3)第366号

錦町江栗馬場60　☎③1352（代）

| | | |
|---|---|---|
| 宅地 | 勿来町酒井<br>181.5平方㍍（55坪）<br>3.3平方㍍（坪当）5.3万円住宅向<br>建ぺい率　住宅地域60%（社有） | |
| 宅地 | 錦町鈴鹿（区画整理地内<br>186平方㍍（56坪）　わき）<br>3.3平方㍍（坪当）7.3万円住宅向<br>建ぺい率　住居地域60%（社有） | |
| 宅地 | 勿来町四沢江ノ上<br>298平方㍍（90坪）<br>3.3平方㍍（坪当）　8.5万円<br>建ぺい率　住居地域60%（社有） | |

## ●入居者募集

●常交三倉マンション

●常交ボーディングハウス（下宿）

日本住宅公団・民営賃貸マンション

**常交三倉マンション**

募集2LDK

●所在地　いわき市平字三倉（平駅まで10分）

和室6畳・洋室5.5畳・ダイニングキッチン7.5畳・洗面所・浴室・水洗トイレ

暖房完備・駐車場あり・その他

**常交ボーディングハウス**

●空室有り・朝夕食事付（下宿）

平ボーディングハウス・小名浜ボーディングハウス・植田ボーディングハウス（合部屋用）

お問い合せ

常交サービス株式会社

☎22-3510

## 千代田火災の技術アジャスター募集（自動車損害調査員）

●仕事　自動車事故その他の調査業務　三級整備士以上の免許を要す

●資格　高校卒以上25歳～35歳迄

●待遇　完全歩合制（但し、講習期間有り）

●勤務地　いわき市及び周辺

――応募方法――

（6月30日(月)迄に下記へ自筆履歴書（写真添付）身上書を送付のこと。）

千代田火災海上保険株式会社

仙台査定サービスセンター

〒980　仙台市中央3―2―24（仙台東海千代田ビル）

0222(27)1151(代)

## 報徳土地株式会社

福島県知事免許(3)第278号

いわき市内郷綴町川原田電㉗1411

| | | |
|---|---|---|
| 売地 | ●泉駅近く<br>宅地861平方㍍（約260坪）<br>資材置場など適<br>価格＝3.3平方㍍7万円 | （仲介） |
| 貸家 | ●内郷御厩町<br>8畳、6畳、6畳　駐車可<br>賃＝3万　協2カ月 | （仲介） |
| | ●平北白土<br>6畳、4.5畳、3畳　駐車可<br>賃＝2.5万協2カ月 | （仲介） |
| | ●植田仁井田町<br>6畳、6畳、4.5畳　駐車可<br>賃＝3万　協2カ月 | （仲介） |
| | ●平下平窪<br>6畳、6畳、4.5畳　駐車可<br>賃＝3.3万協2カ月 | （仲介） |

## 磐南土地株式会社

福島県知事免許（4）第150号

いわき市小名浜花畑町17ノ1

☎54―6311・92―4724

| | |
|---|---|
| 売家 | 鹿島町字米田（ホテル）<br>宅地2,360平方㍍（715坪）建物モーテル13棟・1棟49.5平方㍍建<br>価格応談・居抜　（委託） |
| 売家 | 常磐湯本町・観光ホテル（本館）<br>宅地187平方㍍（56.7坪）建物鉄筋コンクリート6階建　駐車場<br>完備　居抜　価格応談　（委託） |
| 売家 | 常磐湯本町・観光ホテル（新館）<br>宅地139平方㍍（42坪）建物鉄筋コンクリート5階建506.8平方㍍<br>駐車可・居抜・価格応談　（委託） |
| 売地 | 鹿島街道寄約50㍍入る<br>土地　1,560平方㍍（472坪）<br>雑地3.3平方㍍価格10万（仲介） |

## 有限会社五十嵐商事

福島県知事（1）第1237号　③

平字下川原38―4　☎23―4327

| | |
|---|---|
| 土地付建売 | ●小川町高萩字山ノ入201―18<br>土地283.71平方㍍（85.82坪）<br>建物 98.54平方㍍（29.75坪）<br>国土法確認価格<br>13,944,500円　（社有） |
| 土地付建売 | ●小川町高萩字山ノ入201―19<br>土地281.90平方㍍（85.27坪）<br>建物 98.54平方㍍（29.75坪）<br>国土法確認価格<br>13,860,600円　（社有） |
| 店舗付住宅 | ●小川町高萩字山ノ入201―23<br>土地221.22平方㍍（66.92坪）<br>建物123.81平方㍍（37.5坪）<br>国土法確認価格<br>14,917,000円　（社有） |
| 分譲住宅 | 鹿島町飯田　新築<br>土地　197.86平方㍍（59.8坪）<br>建物　81.15平方㍍（24.5坪）<br>1,300万円　（仲介） |
| 売家 | 小名浜島<br>土地　166平方㍍（50坪）<br>建物　77平方㍍（23坪）<br>価格1,100万円　（仲介） |
| 貸店舗 | 小名浜・旧消防署通り<br>50平方㍍（15坪）　居抜き<br>スナック・喫茶店向き<br>価格応談　（仲介） |

福島県知事免許(2)第658号

宅地・建物　住まいの相談　**堀越商事**

お気軽にお電話下さい52―0266（代）

岡小名（鹿島街道沿い）58―4476（夜）

## 違いがわかる高級建売施工・分譲

岡小名　住ケ谷団地内分譲住宅御案内（建築確認　いわき市第122号）

◇土地　192.56平方㍍（58.3坪）小名浜岡小名字住ケ谷7―17

◇建物　116.7平方㍍（35.3坪）

◇建物仕様

屋根：クボタニューコロニアル葺

外壁：東レ防火サイディング貼り　リシン吹付仕上げ

◇付帯設備

各種住宅設備機器・フェンス・門扉

◇総額　1,825万円

※近日着工　御希望の方には図面お送りします　基礎工事よりじっくりご覧下さい

免許番号　福島県知事（2）557号　福島県知事（般―54）12864号

株式会社昭南通商

TEL・(54)7525(代)

いわき市小名浜字定西26―2

## あらたな生きがいと住みよい地域づくり"をめざす常交・協和グループ

●アパート・マンション（仲介）

| | | 家賃 | 共益費 |
|---|---|---|---|
| ・八幡小路 | 3DK | 44,000 | 3,000 |
| 平中神谷 | 3DK | 35,000 | 3,000 |
| 平・仲間町 | 3DK | 33,000 | ナシ |
| 平・月見町 | 2DK | 33,000 | ナシ |
| 平下平窪 | 2DK | 28,000 | 2,000 |
| 郷ケ丘 | 2DK | 30,000 | ナシ |
| 平・新町 | 2DK | 17,000 | ナシ |

●一戸建貸家（仲介）

| | | 家賃 |
|---|---|---|
| 平・旧城跡 | 3DK | 35,000 |
| 平上荒川 | 3DK | 33,000 |
| 平鎌田 | 3DK | 35,000 |

●貸店舗（仲介）

| | | 家賃 |
|---|---|---|
| 平・田町 | 40.0㎡（12坪） | 84,000 |
| 平・白銀町 | 21.44㎡（6.4坪） | 60,000 |
| 平北白土 | 41.3㎡（12.5坪） | 65,000 |
| 平・新川町 | 22.4㎡（6.8坪） | 40,000 |

●土地（仲介）

●金子平ニュータウン内（植田）

849・8㎡（257坪）

総額13,621,000円　分割可

●平・八幡小路

399・79㎡（120.9坪）

南面道路　価格応談

●土地付建物（仲介）

●常磐関船町

土地179・0㎡（54.1坪）

建物　69・36㎡（20.9坪）

築後10年　価格応談

●免許番号　福島県知事2第578号

**協和興産株式会社**

いわき市平字梅本2の1　☎21―2088

## いわき不動産の仲介物件

仲介コツコツ13年　免許(3)79号

平字十五町目交番前　☎㉓0287

| | | |
|---|---|---|
| 貸家 | 平駅ウラ6×6×4.5バストイレ駐可 7月より賃3.5万協7万 | |
| 貸家 | 平・久保町6×6×9.5バストイレ駐可 新築 賃3.7万協7.4万 | |
| 貸家 | 平・久保町 6×4.5×4.5×4.5×3 駐可 賃3.8万 協7.6万 | |
| 貸家 | 平・北目町6×6×4.5バストイレ駐可7月より賃3.2万協6.4万 | |
| 貸家 | 賃店舗72.6平方㍍（22坪）他倉庫有 詳細面談の上 材木町 | |
| アパート | 平・三倉 6×4.5 バストイレ駐可 賃3万 協6万 | |

## 春日土地建物株式会社

免許番号　福島県知事（2）第529号　全国宅地建物取引業協会連合会加盟

平字紅葉町　電㉓6664・6665　午後7時以後㉑2535

| | | | |
|---|---|---|---|
| 土地付売家 | 四倉町6号国道沿<br>土地 345平方㍍<br>建物 66平方㍍<br>総額1,250万（仲介） | 土地付売家 | 若葉台　土地 262平方㍍<br>建物 92平方㍍　2階建<br>車庫、庭、備品付<br>総額1,600万（社有） |
| 売地 | 平・七軒町<br>398平方㍍<br>3.3平方㍍ 11万円<br>住居地域（仲介） | 貸地売家 | 平下平窪　築後一年<br>土地 330平方㍍<br>建物 91平方㍍　平屋<br>総額990万（社有） |
| 売地 | 小川町　2,600平方㍍<br>無指定地区<br>総額1,000万<br>投資物件（仲介） | 新築売家 | 平下神谷<br>土地 236平方㍍　貸地<br>建物 97平方㍍　2階建<br>設備一切付1,230万（社有） |